BIBLIOTECA CENTRALA UNIVERSITARA

FAAI 2022

Taxa postală plătită în numerar conform aprobării dir. g-rale p. t. t. nr. 70.346/938.

2 LEI

UNIVERSUL

12 PAGINI

43-1938

Redacția și Administrația : Palatul „UNIVERSUL", str. Brezoianu 23—25. Telefon Centrala : 3.30.10

Nr. 43. — Anul I ● BUCUREȘTI. — Duminică 1 Mai 1938 ABONAMENTE : 1 an Lei 500 · 6 luni Lei 270 · 3 luni Lei 150

Tot elevii eliminați

A patra adresă trimisă de federația de football U. F. S. R.-ului prin care i se cere să intervină pentru clarificarea situației elevilor eliminați

F.R.F.A. a înaintat eri U. F. S. R-ului A PATRA adresă referitoare la problema interzicerii elevilor de a mai juca foot-ball.

E interesant să arătăm că întâia adresă a plecat dela F.R.F.A. la 15 Martie, în urma reclamațiilor ligei de est asupra eliminării elevilor din Cetatea Albă și Iași.

A doua, la 22 Martie, specificându-se cazul eliminărilor dela Ploești.

A treia la 8 Aprilie ca urmare a intervențiilor dela Timișoara, referitor la eliminarea elevilor Ștefan Ciobanu și Pădureanu dela liceul „Diaconovigi Loga" pentrucă au jucat în matchul de juniori Timișoara-Arad, pentru cupa Unirea.

Cum liga de vest a anunțat federației așa cum am arătat deunăzi că elevii mai sus menționați n'au fost reprimiți, F.R.F.A. a cerut prin o a patra adresă U.F.S.R.-ului, ca să intervie din nou pentru a se ridica circulara inițială (asupra căruia M. E. N. revenise) prin care le este oprit accesul în arenele de sport.

Credem că ar fi însfârșit momentul, ca U. F. S. R.-ul, prin Straja Țării, să pună capăt acestei îngrijorătoare stări.

Cupa Europei Centrale

LA MILANO, COMITETUL VA DISCUTA ASTAZI SOARTA ACESTEI COMPETIȚIUNI

Interesele României vor fi apărate de d. O. LUCHIDE

Astăzi are loc la Milano, în sala de recepție a hotelului Turing, adunarea generală a comitetului Cupei Europei Centrale, în cursul căreia va fi desbătută soarta acestei competițiuni. De reamintit : România va fi reprezentată de d. O. Luchide, secretarul general al FRFA-ului.

Se cunosc toate împrejurările care au pus la un moment dat cupa în nesiguranță. Și toate au pornit de la aceeași cauză : Anschlussul.

Evenimentele politice din Austria au avut o consecință imediată : footballul austriac s'a văzut în situația de a nu mai putea participa în C. E. C. întrucât statutul amator al soccerului german nu permite. Ori, C. E. C. există numai pe baze profesioniste.

Cu alte cuvinte, Austria trebue să se retragă din competiție.

Și tocmai situația creiată de această neparticipare va fi discutată astăzi în adunarea generală. Comitetul Cupei va oficializa retragerea Austriei, va lua în discuție propunerile pentru formula de anul acesta și va alcătui programul.

In paranteză, adăugăm că propunerea cu cele mai multe șanse de a fi admisă este aceea ca țările fondatoare să participe cu câte 4 echipe, iar România și Iugoslavia cu câte 2 echipe.

Iată, dealtfel, și ordinea de zi a adunării generale :

1. Raportul președintelui.
2. Raportul cenzorilor.
3. Aprobarea bilanțului pe 1937 și a bugetului pe 1938.
4. Examinarea situației generale și a propunerilor referitoare la această situație.
5. Eventuale modificări ale statutului.
6. Desemnarea comitetului de urgență pe 1938.
7. Organizarea competițiunii și întocmirea programului din acest an.
8. Diverse.

Monneret va ataca 101 recorduri mondiale

Campionul motociclist Georges Monneret și-a stabilit un încărcat program de activitate.

El vrea să atace, pe pista autodromului Montlhery, numeroase recorduri mondiale.

Peste 2-3 săptămâni, la ghidonul unui Prester-Jonghi de 250 cmc. va ataca recordurile mondiale ale categoriei pe 2 până la 24 ore.

Apoi, cu un 350 cmc. va porni în cucerirea recordurilor pe 2-4 ore și pe 4-12 ore, toate categoriile.

Cu o motocicletă de 350 cmc. cu ataș va purcede apoi, la stabilirea unor noui recorduri mondiale — toate categoriile — pe 3-24 ore.

Aceste toate tentative le va face în cursul lunei Mai.

In August sau Septembrie, pe un doi cilindri Monneret-Rimondini de 500 cmc., cu compresor, campionul francez va încerca să îmbunătățească recordurile mondiale toate categoriile — pe 50 și 100 km. și pe o oră.

In total, Georges Monneret, care are multă încredere în reușită, va ataca nu mai puțin de 101 recorduri mondiale.

Pregătiri pentru matchul cu Jugoslavia

F. R. F. A. a primit eri o adresă din partea grupării maghiare Phoebus

Care confirmă sosirea în țară pentru matchurile dela 5 și 8 MAI

Eri s'a primit la federația de football, comunicarea oficială a clubului maghiar Phőbus, care va fi sparing-partnerul echpei noastre naționale, la 5 Mai.

In adresa trimisă, conducerea formației maghiare arată că s'a aprobat și al doilea match cu A.M.E.F.A. pentru ziua de 8 Mai.

Se știe că „Muncitorii arădani", în rândurile cărora domnește o mare neliniște în prezent (așa cum ni se comunică din Arad) din cauza eșecului suferit la Brăila, intenționaseră la un moment, să renunțe la această partidă, cu atât mai mult cu cât se iviseră și unele „dificultăți" între câțiva membri ai clubului și jucătorii cari s'au comportat slab în matchul cu Dacia Unirea.

Ulterior însă, clubul a anunțat F.R.F.A. că acceptă matchul cu Phőbus și în urma adresei oficiale a forului nostru de specialitate, Phőbus a răspuns pozitiv. Așa dar să așteptăm numai ziua de 5 Mai...

Se proectează reorganizarea „Marelui premiu San Sebastian"

Automobil clubul Spaniei s'a reconstituit și și-a stabilit sediul, în mod provizoriu, la San Sebastian.

Odată instalați, membrii forului spaniol au ținut o ședință în care s'a discutat în mod serios, chestiunea reorganizării competițiunei automobiliste pe circuit „Marele premiu San Sebastian".

S'a decis ca întrecerea să fie organizată chiar anul acesta și o comisiune a fost însărcinată să pună la punct regulamentul, în conformitate cu noua formulă internațională.

BRIVIO a devenit aviator

Cunoscutul automobilist italian Tonino Brivio a devenit pilot aviator. Totuși se crede că el nu va abandona volanul.

CHESTIA ZILEI

Olympia și Dragoș Vodă continuă să țină „lanterna" în clasamentul Diviziei A.

— Cine ajunge aici, e plouat chiar când nu plouă...

24236.

SPECTACOLE

CINEMATOGRAFE

ARO: 100 de băeți și o fată, jurnal și completare.
CAPITOL: Parada Nebunilor, Frații Ritz, jurnal Eclaire, O. N. T. și completare.
CARLTON: Cuceritorul.
SCALA: Rosalie și jurnal Paramount.
SELECT: A opta nevastă a lui Barbă Albastră.
SAVOY: S'a născut un imperiu.
TRIANON: 3 la 1 în dragoste și Așii foot-ball-ului din Austria, jurnal și completare.
FEMINA: Nostalgie și Jurnal Fox.
REGAL: Minciuna Ninei Petrowna și jurnal Paramount.
PALAS BULEVARD: Program premiere 7 desene animate colorate Silly Simphonies și Banda Veselă.
na și jurnal Paramount.
A. R. P. A.: Pat și Patachon în Paradis pe scenă: Pat și Patachon, clovni muzicali.
ROXY: Parada Nebunilor, Frații Ritz, jurn. Eclaire, O. N. T. și completare.
CORSO: Cel mai bun prieten, Jurnal și completare.
ELISEE (str. Doamnei 11): 3 la 1 în dragoste și Așii foot-ball-ului din Austria, jurnal și completare.
ATENEUL TEI: Curierul din Londra și Prăbușirea galeriei a cincia.
AIDA (Rahovei 151): Farmecul Boemei și Monstrul galben.
AMERICAN (Cal. Moșilor 221): Veninul și Singur la nevastă.
ASTRA: Sing-Sing și Nunta cu Repetiție
BARCELONA: Răzbunarea inamicului public nr. 1 și Valetul de cupă.
COTROCENI: Femei de noapte și Frații Marx.
CARMEN: Căpitanii curagioși, Războinic și Fulger cu calul și câinele minune și Banda veselă.
CENTRAL (13 Septemorie 196): Marșul de noapte și Născută pentru dans.
CITY: Ogorul și Lucreția Borgia.
DACIA: Contesa Walewska și Mormântul lui Gingis Kan.
DIANA: Sherlok Holmes și Borneo.
DICHIU: Bozambo și Clipe de rătăcire.
DORY (Crângași 42): Escadrila de noapte și Căsătorie americană.
EDISON: Uraganul și Misteriosul Bill Cody.
FORUM: Necunoscuta și Frații Marx la curse.
FLORIDA: Ultima misiune a Macului roșu și Eroul din Arizona.
FRANKLIN: Escadronul alb și Noaptea fericirii.
GLORIA: Victoria, Suverana Angliei și Valetul și contesa.
IZBANDA: Prințesa Tarakanova și jurnal.
ILEANA (Strada Avrig Nr. 1): Regele din Pecos și Invitație la Dans.
LILLY (Rahovei 236): Valea tigrului și Pat și Patachon.
LOLICA: Prinț și cerșetor și Primejdie de moarte.
LIA (Griviței 196): Contesa Walewska și Inima mea plânge.
LUCIFIER (Dudești 97): Chemarea cea mare și Drapelul galben.
LIZEANU (Str. Lizeanu Nr. 19): Legiunea neagră și „Havaiana" și revistă.
MARCONI: Corsarul, completare, jurnal și trupa Nedelanu-Violeta Ionescu.
MARNA: Prizonierul din Zeuda, completă și trupa de reviste.
MODEL: Orizontul pierdut și Omul
MILANO: Contesa Walewska și Dinky.
NISSA (fost Lido): Farmecul Bohemei și Monstrul Galben.
OMNIA: Legiunea Africană și Frații Marx la curse.
ODEON: Shirley Temple în Eldi fetița munților și Tarzan.
ORFEU: Hotelul nebunilor și Ochii cari ucid.
PARIS (Rahovei 118): Domnița din Câmpina.
PACHE: Tarantella și Prințesa patinajului.
RAHOVA: Veninul și Singur la nevastă.
REX: Heidi, fetița munților și Tarzan, eroul junglei.
SPLENDID: Când o spioană iubește și Tarzan, eroul junglei.
TRIUMF (Griviței 335): Tarantela și O comedie cu Stan și Bran.
TOMIS: Mazurka albastră, jurnal și completare.
UNIC (Piața Filantropia): India în flăcări și Scipio Africanul.
VENUS: Golgotha, Rose Marie și Insula groazei.
VOLTA BUZEȘTI: Califul din Bagdad și Eroul junglei.
VOLGO-DOROBANȚI: Uraganul și Troika.

CITIȚI
„VESELIA"

fapte diverse

ALBERTI ȘI FRUMOASA SPANIOLA

Alberti, faimosul portar ungur, fusese angajat acum doi ani de F. C. Madrid, a cărui „plasă" o apăra alternativ cu Zamora.

Mult timp după isbucnirea revoluției în Spania nu s'a mai auzit nimic de Alberti și părinții săi, amicii săi din Ungaria au rămas în mare neliniște. Circulau svonuri: ba că a fost arestat și închis, ba că a murit în timpul unui bombardament.

Până când, o scrisoare dela el. Scrie unui amic al său că este bine, că s'a însurat cu o frumoasă și bogată fată din Madrid, și că are asigurată o viață relativ liniștită în orașul asediat.

Un singur lucru îi lipsește: să joace football. Dar aceasta nu-i face atâta inimă rea cât bombardamentul la care este expus.

Puțită răbdare și scapă. Naționaliștii nu mai au mult...

A IUBI, A BEA ȘI A CÂNTA

In timp ce Sindelar și Toldi se supuneau exigențelor regizorilor noului film „3 la 1", neastâmpăratul lor coechipier Sesta a fost pe punctul să aibă de a face cu justiția „orașului valsu-

Intr'o faimoasă cafenea din lui".

Viena, la „Heurigen", Sesta, cavaler modern și serviabil, s'a grăbit să ajute pe o „doamnă" puțin amețită, ce s'a văzut atacată dintr'o dată de doi „cavaleri".

Cine a văzut pe Sesta operând în fața porții sale va înțelege că punerea pe fugă a acestor „atacanți" n'a fost decât un fleac pentru acest „apărător" de meserie.

După „Fussball" din München, o primă întâlnire între Sesta și judecătorul tribunalului din Döblingen — ca urmare a acestei afaceri — s'a sfârșit cu un „draw". Alți martori vor fi ascultați.

Incorigibilul Sesta, întocmai ca Viena, rămâne credincios tradiției.

O INIȚIATIVA INTERESANTA

Confratele nostru parizian „Match" a luat una din cele ma interesante inițiative în materie de sport... radiodifuzat.

Obținând un program de 20 minute în emisiunea postului francez Radio-Cité, redactorii lui „Match" invită în fața microfonului pe sportivii care s'au ilustrat în cursul ultimelor întreceri și îi supune unui interview.

Rezultatele sunt din cele mai inteesante, contactul între vedetele sportului și admiratorii lor stabilindu-se mult mai intim decât în arenă.

In definitiv ce sunt marile „stele" ale sportului, de cât niște mari necunoscuți, cărora le aplaudăm numai calitățile fizice, dar al căror spirit îl ignorăm cu totul.

Se găsesc totuși printre jucători și atleți, oameni de mare cultură, băeți de spirit sau oameni de aleasă calitate sufletească.

Interview-urile lui „Match" au fost salutate cu entuziasm de toți abonații sportului francez.

Pe noi ne distrează un domn spălăcit Vasilescu, de a cărui carieră în jurnalistica sportivă nu-și amintesc decât coșurile redacționale, cu o proză cenușie, aplatizată de cel mai nerot stil „tehnic".

Iar transmisiunile dedicate manifestațiunilor sportive, trecute prin alambicul fantezie acestui domn, se transformă într'o cronică mai anodină decât chiar ora dedicată veseliei, de acelaș post.

S'A INVENTAT CIORAPUL... CICLISTIC

Cursa Paris-Roubaix, care a întrunit majoritatea așilor francezi, s'a terminat prin victoria unui tânăr necunoscut până azi, belgianul Lucien Storme.

Disputată cu energie, dela primul până la ultimul tur, de pedală, întrecerea câștigată anii trecuți de Speicher, și Jules Rossi, a adunat la sosire un număr impresionant de credincioși ai ciclismului.

A fost admirată cu această ocazie o invenție nouă, menită să protejuiască picioarele cicliștilor,—mai bine zis adevărata lor avere — un ciorap cu țesătură specială din lână și cauciuc, care împiedică rănirea și menține o temperatură constantă.

Cei care au făcut propagandă proaspetei descoperiri sunt Antoguin, Magne, Daneels, Verwaecke și Speicher, care s'au declarat mulțumiți de miraculosul efect al acestor ciorapi, care vor face parte în viitor din echipamentul oricărui ciclist.

Impresii fragmentare în pragul verii

După zile reci, ploioase și mohorite, soarele a răsărit triumfător în miriade de sulițl lucitoare, alungând răceala, norii și prevestind începutul adevăratei stagiuni sportive, de vară, a epocii de viață în aer liber, a cutreerării țării în lung și'n lat.

Izbânda soarelui și a senînnului ceresc e parcă o performanță juvenilă, plină de elan, care te cheamă afară, departe, pe creste de valuri sau sus, pe culmi de munți, în liniștea măreață a naturii, unde ți se pare că totul stă, e liniștit, nimic nu se mișcă, până chiar și timpul își oprește fuga.

*

La șosea, crengile se apleacă grele, sub povara frunzelor grase, încă neciupite de arșiță.

Pe aleile acestui „Champs Elysées" românesc, năpădesc zilnic, printre bătrânii și bătrânele obeze și artritice, făcându-și matinala promenadă medicală, sumedenie de băețandrii și copile cu capul descoperit și brațele expuse bronzării, în jocuri de tot soiul.

Unii bat o minge, fără regulă, alandala, alții gonesc, fac salturi, se aleargă, — sport, — și toți cad seara frânți într'un somn adânc, fără vise, — odihnitor.

Pe sub castani, a fâșâit petrișul aleii velocipedice.

Șaseprezece ani întruchipați într'o față rotundă, rumenă, ochi albaștri și o fâlfâire aurie de păr, pedalau ușor, leneș, într'o preumblare matinală....

Miroase frumos a flori.

Vara e pe undeva, pe aproape.

*

Gudronul șoselei se întinde negru-albăstrui și neted în fața ochilor, dispărând departe, înainte, par'că într'un fund, unde se contopește cu frunzele copacilor.

Sub seară, Sâmbăta, și'n zori, Duminica, se șterg vijelioase mașini, puzderie, gonind în țiuit de pneuri, spre Ploești, Sinaia, Bușteni,... spre odihna săptămânală a „week-end"-ului, reconfortant și distractiv.

*

La hipodrom, au apărut deasupra binoclurilor enorme, pălării ferind de cruzimea soarelui, obrazuri cu aleasă artă pictați, cu sprincene arcuite, umeri protejați de rochi cu mâneci scurte, bufante, de voal sau mouselin, în fel și chip.

E atâta variație și originalitate, încât ți-ar trebui zeci de coloane să 'nșiri nuanțe felurite și croeli variate.

Terenurile de foot-ball, — tribunele mai bine zis, — sunt par'că un pastel vioi, multicolor, cu atâtea nuanțe, încât nici cel mai fantezist penel n'ar putea îmbina.

E atâta frumusețe, e atâta aer nou, primenit, și voioșie în toate aceste spectacole, încât simți irezistibil valul care te prinde, mânându-te afară, pe terenuri, în aer, departe, printre verdeață, făcându-te să-ți fie silă de sgomotul și îmbulzeala metropolei îmbâcsită de uruit și fum și unde bloc-haus-urile îți dau impresia că te strivesc.

*

Și totuși, în simfonia asta de reînviere și soare, ai să vezi indivizi, mulți, foarte mulți, eșind cu gulerul muiat cravata într'o parte, cu fruntea broboane.

Au fost la cinema.

Duminica, ziua de odihnă hărăzită nouă, de o orânduială divină.

Duminica, pe o zi caldă, cu aer înmiresmat, oamenii aceștia s'au închis trei ore, înghesuindu-se, și aspirând aerul unei săli de spectacol.

Când puteau foarte bine face acest lucru altădată, seara, sau pe o zi cu ploaie, pentru că și cinematograful e necesar, chiar absolut necesar, dar își pierde rostul când te'nchizi în el, în timpul zilelor scăldate în soare.

Pierd oamenii aceștia două lucruri de odată: și ziua frumoasă și spectacolul pe care nu-l poate gusta în voe din cauza afluenții o) public și a zăbușelii.

*

Bocancilor li se schimbă cuele, crampoanele, pioleții sunt revăzuți, se cercetează cu amănunțime hărți, se proectează traseuri, se fac calcule, se cumpără costumul de bae, cei care își pot permite luxul, își revizuesc... „caii"... automobilelor, schimbă pneu-rile, fac cumpărături întețesc corespondența cu diferite stațiuni, etc., etc.

Un șir enorm, infinit, de „etc", cu același scop final: plecarea.

Unde?

Nu interesează.

Ori unde!

Plecarea are în ea atâta sport anonim, atâta primeneală sufletească și fizică și atâtea emoții frumoase pe care le guști mereu, cu aceiaș intensitate, an de an.

*

In localitățile de munte, ca și la mare, se curăță grădinile, se repar scaunele, se pun fețe albe de masă în așteptarea vizitatorilor.

Vin în curând excursioniștii, vin vizitatorii, sezoniștii, umplând cu sgomotul și veselia lor, amorțitele orașe din timpul iernii.

*

Și concediile de vară nu-s departe.

Bat la ușă.

In curând asfaltul străzilor o să se lipească agasant de tocuri....

Plecarea e salvarea.

Și emoțiile au început de pe acum...

EMIL IENCEC

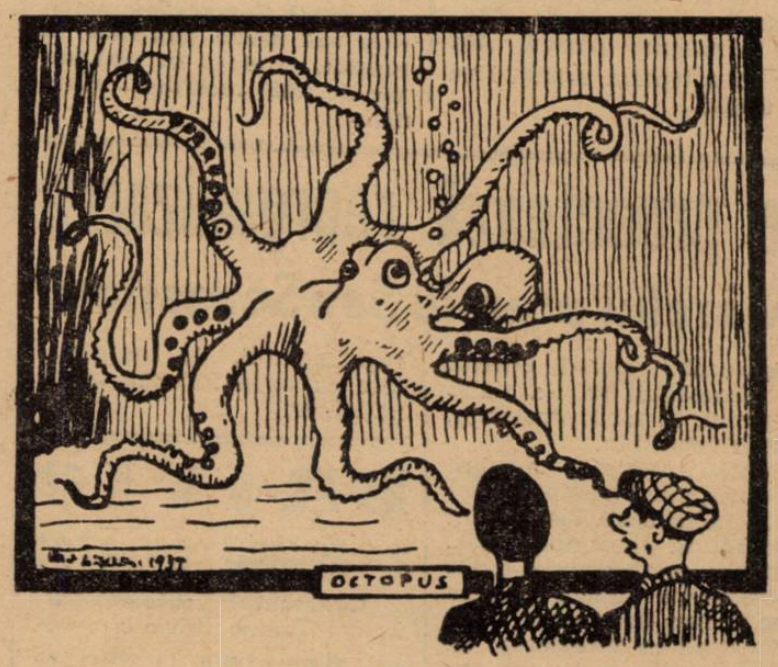

Ce mai portar ar fi ăsta!

FOOT-BALL

Dobra mijlocaș centru
în echipa națională care va fi opusă Jugoslaviei la 8 Mai

Hotărât lucru, nu există un mister mai mare, decât configurația „11"-ului care ne va reprezenta în fața Iugoslaviei, în ziua de 8 Mai la București.

Și aceasta, pentrucă, niciodată selecționerii nu au păstrat secretul cu atâta strășnicie ca astăzi.

Nici o indiscreție nu a străbătut prin crăpăturile ușei îndărătul căreia comisia de selecție făurește echipa națională.

Geloși de discreția neașteptată a românilor, selecționerii iugoslavi au devenit și ei mai tăcuți chiar, decât călugării franciscani. Au refuzat orice relație oficială, lăsând drum liber numai svonului.

Așa se explică unele formații fanteziste, concepute de confrații iugoslavi.

Gayer, socotit mijlocașul centru al echipei dela 8 Mai, e deocamdată antrenorul unei echipe din insula Malta.

Sipoș, deasemeni în formație, nu va putea participa probabil, din cauza interdicției ce o va opune F. C. Sête, actualul „proprietar" al excelentului jucător sârb.

Deci, incertitudine și tăcere.

Un regim comun de secrete, unde fiecare comisie așteaptă pe cealaltă să se pronunțe.

Suntem totuși în măsură să aducem o rază de lumină, în adâncul mister care înconjoară formația națională.

Vom destăinui numele mijlocașului centru, cheia de boltă a formației noastre.

E Dobra.

Mijlocașul arădean, a dat maximum de satisfacție selecționerilor, depășind de departe pe Kotormany și deținând o formă identică aceleia pe care a avut-o în memorabilul match contra Ungariei din 1936.

Selecționarea lui Dobra este absolut certă, deși membrii comisiei de selecție se feresc să facă o certitudine dintr'o afirmație, aruncată cu toate accentele rezervei ulterioare.

Misterul selecționerilor se va risipi curând spre satisfacția generală.

Incă două etape și...
campionatul diviziei A la sfârșit

Campionatul diviziei naționale A este aproape de sfârșit, în totul au mai rămas 2 etape, plus două matchuri restanțe.

Iată, dealtfel, ce a mai rămas de jucat :

8 MAI

ORADEA : Crișana—Sp. Studențesc.

10 MAI

BUCUREȘTI : Rapid—Dacia Unirea.

ORADEA : CAO—Chinezul.

ARAD : A.M.E.F.A.—Olympia.

PETROȘANI : Jiul—Victoria.

BAIA MARE : Phönix—Unirea Tr.

BUCUREȘTI : Juventus—Sp. Studențesc.

BUCUREȘTI : Venus—Crișana.

CLUJ : Universitatea—Dragoș Vodă.

15 MAI

PETROȘANI : Jiul — Chinezul.

BUCUREȘTI : Juventus—Universitatea.

BUCUREȘTI : Sp. Studențesc—A.C.F.R.

RESTANȚE (nedotate)

CLUJ : Victoria—Rapid.

Antrenamentul „campionilor naționali"

Eri după amiază, pe arena din Splaiu, „campionii naționali" au făcut un antrenament sub conducerea lui Ianossy.

Pe gazonul din ce în ce mai bun erau prezenți următorii 15 jucători: Ghenea, Iordăchescu, Albu, Bărbulescu, Beffa, Gain, Gorgorin, Colea Vâlcov, Petea, Humi, Bodola, Ene, Ploeșteanu, Niculescu și Dan Niculescu. Au lipsit Sfera, Fieraru și Ștefănescu.

S'a insistat mult asupra condiției fizice : Mijlocașii : Beffa, Bărbulescu, Gain, Gorgorin și Colea Vâlcov au făcut sprinturi prelungite.

Aripile : Ene și Ploeșteanu demarajuri și centrări. Humi și Dan Gavrilescu au tras la poartă, unde Iordăchescu căuta să rețină puternicele schooturi ale lor. In special primul a fost special antrenat pentru a trage din orice poziție.

Petea și Bodola în lungul și în latul terenului făceau pase din mers.

Albu l'a antrenat pe Ghenea, care spre sfârșit a trecut în locul lui Iordăchescu.

Conferința C. E. C.

Oficialii vienezi nu fac deplasarea la Milano

VIENA, 29. — *Intr'un interview acordat unui ziar vienez, d. dr. Eberstaler a declarat că în urma directivelor primite dela Berlin nicio echipă de football vieneză nu va putea participa în Cupa Europei Centrale și ca atare oficialii vienezi nu vor participa la conferința C. E. C. dela Milano.*

AMBROSIANA, campioana Italiei pe 1937—38. Dela stânga (in picioare): Locatelli, Frossi, Ferrari, Peruchetti, Olmi, Ferraris II, Campatelli; (jos): Setti, Meazza, Buonocore și Antona.

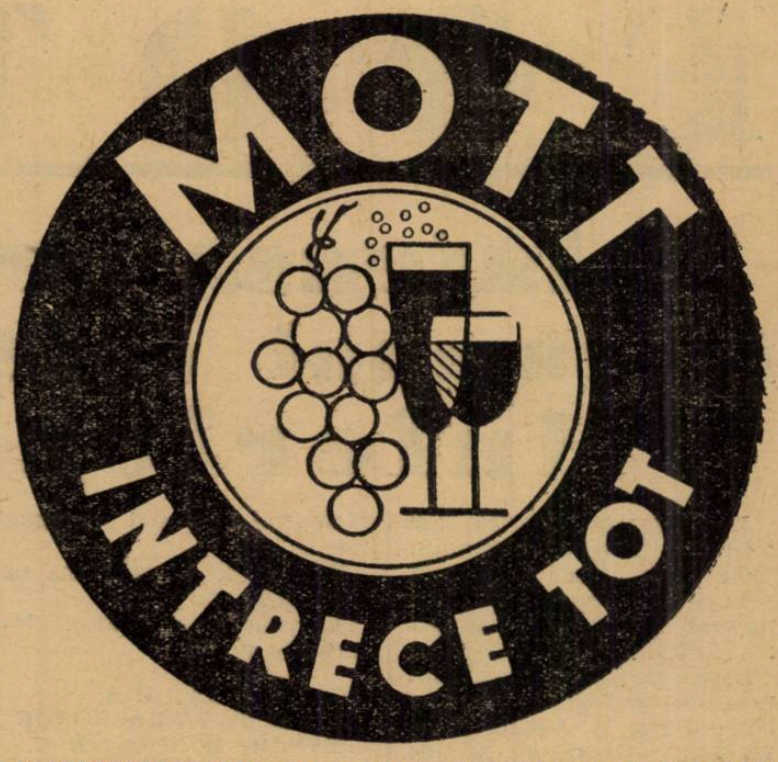

Brăilenii Oprea și Manu în tratative cu Venus și Juventus

Cunoscuții jucători de football brăileni, înaintașul Oprea și portarul Manu dela Dacia Unirea, sunt în tratative cu două grupări bucureștene. Primul pertractează cu Venus și Juventus, iar secundul se vrea la Juventus.

In cazul când Dacia Unirea va pierde pe Oprea, atunci gruparea brăileană va achiziționa pe Reiter dela C. A. M. T.

Dacă obține concediu

Fănescu va pleca la Timișoara astăzi dimineață cu avionul

In matchul pe care îl susține astăzi la Timișoara, A. C. F. R. va fi lipsită de serviciile lui Georgescu și probabil ale lui Fănescu. Acesta din urmă n'a obținut încă concediul necesar dela serviciu.

Aseară, întâlnindu-l, „aceferist"-ul ne-a spus că, dacă astăzi dimineață va reuși să obțină concediu, atunci va pleca la Arad cu avionul și de aici cu automobilul la Timișoara.

La 5 Mai
în deschidere la România-Phoebus: un trial pentru alcătuirea echipei de juniori a Capitalei

Preparativele districtului de football București în vederea matchului de juniori cu Belgrad, care se dispută la 8 Mai în deschidere la Iugoslavia-România, se apropie de sfârșit.

Miercuri seară va alcătui echipa Capitalei, din care nu vor lipsi Gică Popescu și Dunăreanu. Dar nici această formație nu va fi definitivă, pentrucă Joi 5 Mai, în deschidere la România-Phoebus, va avea loc un trial între două selecționate, după care se va forma garnitura definitivă.

Partidele de mâine pentru Divizia Națională B

In cadrul diviziei naționale B, se vor disputa mâine următoarele jocuri:

SERIA ESTICA

LA BUCUREȘTI : Telefon Club—Gloria C. F. R.
Favorit: Telefon Club.
LA PLOEȘTI: Tricolor C. F. P. V.—Textila.
Favorit: Tricolor C. F. P. V.
LA BRAILA: Fr. Româna—H. L. A.
Favorit: Fr. Româna.
LA CRAIOVA: Craiovan—D. V. A.
Favorit: Craiovan.
LA CONSTANȚA: Victoria—Macabi.
Favorit: Victoria.

SERIA VESTICA

LA TG. MUREȘ: Mureșul — C. F. R.
Favorit: Mureșul.
LA BAIA MARE: Tricolor—Stăruința.
Favorit: Tricolor.

FOOT-BALL

Intensă activitate în câmpul categoriilor inferioare

Dela această rubrică am subliniat, în repetate rânduri jocul frumos și activitatea prin care s'au distins totdeauna toate echipele dela categoriile inferioare.

Astfel, pentru mâine, admiratorilor sportului nostru cu balonul oval, le sunt rezervate nu mai puțin de 6 partide menite să cunoască un real succes.

DERBY-UL ZILEI

I. A. R.(BRAȘOV) — SPORTUL STUDENȚESC

Fără îndoială, cel mai interesant match al zilei se anunță a fi întâlnirea dintre echipele I.A.R.-ului dela Brașov și Sportul Studențesc.

Ambele formații se bucură, în câmpul categoriilor inferioare, de o justificată apreciere dat fiind jocul spectaculos, precum și valoarea ce prezintă echipele.

După câte am putut afla, I. A. R.-ul vine în Capitală, foarte bine pregătit.

Ceva mai mult, brașovenii recent aureolați de o frumoasă victorie obținută în dauna echipei Victoria, sunt foarte optimiști în ceeace privește rezultatul final.

Pe dealtă parte, Sportul Studențesc, care în actualul sezon s'a distins prin performanțele obținute, ține cu riscul oricăror sacrificii, să-și consolideze situația în clasamentul general.

SPORTUL STUDENȚESC ARE TOATE ȘANSELE SA INVINGA

Dintru început se impune o precizare și anume: I.A.R.-ul se acomodează cu jocul oricărui adversar.

Dovadă avem, ultima victorie repurtată la București.

Ocupându-ne însă despre șansele ambelor formații la adjudecarea victoriei trebue să menționăm că în prezent, echipa Sportului Studențesc are toate șansele să învingă chiar pe cea mai consacrată echipă din cadrul categoriei promoție.

Matchul se va disputa pe terenul IV, ora 16.30. Arbitrajul a fost încredințat d-lui: Fernand Herck.

STADIU ROMAN - VICTORIA

Iată o partidă care, credem, va atrage mulți spectatori.

Stadiul Român — deși în acest sezon a cunoscut numai înfrângeri — a furnizat totuși matchuri de adevărată spectaculozitate.

Mai mult, mâine, stadiștii sunt decișI să rupă cu ghinionul. Recte să termine în învingători.

Să recunoaștem însă un lucru și anume că Victoria este o echipă redutabilă, care a demonstrat suficient până acum valoarea ce prezintă.

Judecând posibilitățile ambelor echipe, să recunoaștem că secunzii sunt oarecum superiori la grămadă cât și liniile dinapoi.

Menționăm însă, că nu se exclude ca Stadiul Român, să răstoarne cele mai matematice calcule.

Partida se va consuma pe terenul I, ora 10.30.

Va conduce veteranul Ionică Georgescu.

CATEGORIA II-A.
T. C. R. SE VA RAZBOI CU TANARA ECHIPA A R. C. B.-ULUI

Am remarcat de nenumărate ori, că gruparea T. C. R.-ului, beneficiază de o excelentă echipă în cadrul categoriei de față.

Dealtfel, T. C. R. are toate șansele să câștige campionatul.

R. C. B., deși nu are nicio șansă regulată, în acest match, va furniza ,credem o partidă, care nu desminte întru nimic frumoasa impresie ce și-a creiat prin matchurile disputate în acest sezon.

Intâlnirea se va disputa pe terenul III, ora 9, arbitru fiind d. I. Ifrim.

VIFORUL DACIA — SPORTUL STUDENȚESC

Echipele de față s'au impus în acest sezon prin victoriile obținute.

Cine va învinge mâine, e greu de precizat, cu atât mai mult, că ambele echipe sunt de forțe sensibil egale.

Inclinăm însă a crede că, după o luptă palpitantă, Sportul Studențesc va învinge.

Partida se va disputa pe terenul II, ora 9.

Va conduce d. F. Brănișteanu.

AVANTUL SPORTIV — VICTORIA

Echipa Avântului Sportiv are toate șansele să câștige în fața tinerei echipe Victoria.

După cum semnalam și cu alte ocazii, Avântul Sportiv posedă o echipă redutabilă compusă din jucătorii ce practică un joc de rugby bazat pe forță.

Partida se va disputa pe terenul I, ora 9.

Va arbitra d. P. Brănișteanu.

P. T. T. — C. F. R.

P. T. T. va întâlni un redutabil adversar în compania avântatei echipe a C. F. R.-ului.

Invingător nu poate fi decât P. T. T., care joacă mult mai legat în special pe linia de înaintare.

Matchul se va disputa pe terenul IV, ora 9.

Va arbitra d. Craici.

250 de sportivi brăileni la matchul România-Jugoslavia și Rapid-Dacia Unirea

Brăila, 29 (prin telefon). — Matchul România-Jugoslavia dela 8 Mai, stârnește aici un interes deosebit.

Astfel, încă de pe acum se fac pregătiri pentru o excursie la București. Un grup de aproape 250 de sportivi se vor deplasa în Capitala Țării pentru a asista la această partidă.

Dealtfel, brăilenii vor rămâne în București până la 10 Mai când se va disputa partida oficială Rapid-Dacia Unirea.

In cadrul diviziei C

A. G. E. R. și Colțea întâlnesc mâine Avântul și Metalosport

Etapa de mâine a diviziei naționale C, liga de Sud, programează trei întâlniri dintre cari două se dispută în Capitală, urmând ca una singură să se joace în provincie.

Cele trei întâlniri programate sunt următoarele:

A. G. E. R.-AVANTUL (BUZAU)

Leaderii primei serii, A. G. E. R., nu au încă poziția definitiv stabilită. Astfel au neapărat nevoe să treacă și hopul de mâine pentru a-și consolida situația de leader.

Avântul din Buzău este un adversar serios care știe să joace în deplasare tot atât de bine, ca și pe teren propriu.

In sezonul trecut adversarii au terminat la egalitate.

A. G. E. R. în matchul de mâine va depune maximum de efort pentru a smulge o victorie, care le este neapărat necesară în actuala situație.

Ultimele matchuri ale „electricienilor" ne-au inspirat multă încredere așa că, în matchul de mâine, sunt favoriții întâlnirei.

TRIUMF-OLTUL

La Giurgiu echipa gazdă Triumf primește vizita Oltului din Turnul Măgurele.

Lupta se anunță strânsă date fiind forțele apropiate ale combatanților și elanul cu care vor juca.

Deși Triumf este avantajat de teren, totuși victoria nu o va cuceri decât la mare luptă.

COLȚEA-METALOSPORT

Matchul de deschidere la partida Unirea Tricolor-Venus va fi furnizat de întâlnirea Colțea-Metalosport din Galați contând pentru divizia națională C.

Colțea în urma eșecului suferit recent din partea Tricolorului va căuta să se reabiliteze în dauna Metalosportului.

Gălățenii, deși sunt handicapați de teren, totuși pot fi considerați ca un adversar serios al Colței.

Matchul va **începe la** ora 15. Colțea e **favorită**.

Franco Română se retrage din Divizia B și va ceda jucătorii săi Daciei Unirea

Cu o condiție, însă: să ia ființă F. C. Brăila

Brăila, 29 (prin telefon).— Calea spre „F. C. Brăila" este complect netezită. D. Tărtăcuță, conducătorul clubului Fr. Româna, a declarat că — din cauza greutăților financiare — va retrage echipa din Divizia B în campionatul Districtual.

Dacă Dacia Unirea va voi, Franco Româna îi va ceda jucătorii săi și va colabora și în conducere, însă cu condiția ca echipa d-lui col. Tudose să se numească F. C. Brăila.

Pe de altă parte, d. col. Tudose a spus că-i de acord cu ceeace a declarat d. Tărtăcuță, însă indiferent dacă Dacia Unirea va rămâne în Divizia A sau va trece în B., Franco Româna nu trebue să se retragă în District, ci să continue a juca în Divizia B. In acest fel Brăila va fi bine reprezentată, fie numai în Divizia B., fie și în A.

Cum se vede, vechea adversitate care exista între cele două grupări a fost înfrântă și fiecare își dă seama că înființarea lui F. C. Brăila nu trebue să întârzie.

La congresul FIFA dela Paris se va hotărî soarta cupei țărilor slave

PRAGA, 29. — Cu ocazia matchului Bulgaria-Cehoslovacia, o întrevedere a avut loc între d-nii prof. dr. Pelikán și dr. Popov, președinții federațiilor respective, discutându-se despre înființarea unei noui competițiuni, care va purta numele „Cupa Slavă".

S'a decis ca această chestiune să fie discutată mai amplu cu reprezentanții federațiilor țărilor cari ar urma să facă parte din această competiție, cu ocazia congresului F. I. F. A. din 6 Iunie dela Paris.

In „Cupa Slavă" ar urma să participe Bulgaria, Cehoslovacia, Jugoslavia și Polonia.

Citiți

UNIVERSUL LITERAR

S'au sustras dela F.R.F.A. un număr de bilete care au fost anulate

In preajma marilor evenimente sportive internaționale întotdeauna se întâmplă fapte „diverse".

In anii trecuți, specula biletelor luase proporții îngrijorătoare iar acum — la 9 zile înainte de matchul România-Jugoslavia — s'au sustras un număr de bilete pentru a fi vândute în mod clandestin.

F.R.F.A. s'a sesizat de acest fapt și a luat imediat măsuri contra îndivizilor rămași necunoscuți.

A anulat biletele sustrase, astfel că sportivii trebue să fie atenți.

Să nu cumpere bilete dela persoane, ci numai dela locurile anunțate de F.R.F.A.

FOOT-BALL

Mâine în Capitală şi provincie

Sferturile de finală ale Cupei României programează matchuri interesante

Revanşa Venus-Unirea Tricolor

O nouă etapă a Cupei României înseamnă un nou prilej de aşteptări înfrigurate şi de surprize. Ca de obiceiu.

Mâine, cum se ştie, se desfăşoară sferturile de finală. Patru matchuri şi aproape tot atâtea semne de întrebare.

Jocuri deschise, susceptibile de orice întorsătură, care vor pasiona — e cert — şi vor produce multe emoţii.

O veche rivalitate repusă pe tapet: Obor-Griviţa, Unirea Tricolor-Venus

Capitala va găzdui mâine una din aceste partide de mare atracţie.

Un match pasionant, cu atât mai mult cu cât conteaza drept revanşe.

Intr'adevăr, Venus-Unirea Tricolor se recomandă cu această carte de vizită.

In afară de faptul că se redeschide o veche rivalitate: Obor contra Griviţei, care — în împrejurările actuale — capătă o notă în plus de atracţie.

Cine-şi mai aduce aminte de înverşunatul match dela 21 Februarie, când oborenii au învins cu 3—2, îşi poate închipui ce spectacol va oferi întâlnirea de mâine.

Nu mai vorbim de preparativele intense pe care le-au făcut cei doi adversari în cursul acestei săptămâni.

Totul duce însă, spre aceleaşi concluzii: că va fi un joc, mai bine zis o luptă acerbă, între două echipe care vor intra decise pe teren.

Este matchul zilei.

F. C. RAPID ARE DE SUSŢINUT UN MATCH DIFICIL IN COMPANIA CHINEZULUI

A doua întâlnire de mare interes se va disputa la Timişoara între Rapid şi Chinezul.

Dacă am ţine seamă de întâlnirile precedente, ar trebui să pronosticăm cu certitudine victoria Rapidului.

Dar, Rapid — în prezent — nu-i în formă prea strălucită. Ba putem spune că formaţia bucureştenilor este motiv de îngrijorare. Şi, afară de asta, nu trebue să uităm că Chinezul e capabil de o performanţă mare.

ENE

Deaceea, încrederea noastră înclină mai mult spre timişoreni.

După „mici" emoţii, Sp. Studenţesc a plecat aseară la Timişoara

Expediţia Sportului Studenţesc a părăsit Capitala aseară la orele 7, îndreptându-se spre Timişoara, unde joacă — Duminică — cu C.A.M.T., în cadrul Cupei României.

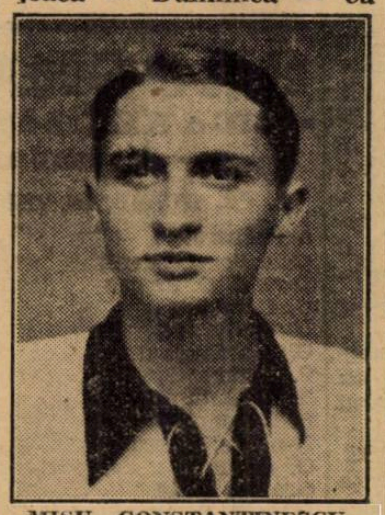

MIŞU CONSTANTINESCU

Conducătorii universitarilor au avut emoţii până în momentul plecării trenului: atunci au apărut pe peron Drăgan şi Titi Dumitrescu.

SPORTUL STUDENŢESC INTALNEŞTE UN ADVERSAR CAPABIL DE SURPRIZE

Tot Timişoara va găzdui şi a treia întâlnire echilibrată: Sp. Studenţesc—C.A.M.T.

Evident, „atleţii" sunt un adversar greu pentru universitari, dar nu-i mai puţin adevărat că Sp. Studenţesc nu se resimte pe teren străin şi că este în formă.

Cu alte cuvinte, şi acest match poate furniza o surpriză.

INTRE INAINTAREA VICTORIEI ŞI APARAREA JIULUI

In fine, ultimul joc se va consuma la Cluj între Victoria şi Jiul.

Favorit este Victoria, dar apărarea minierilor este într'o formă excelentă, verificată în ultimel jocuri. Incât, să nu surprindă o victorie la limită a clujenilor sau prelungirile.

Preparatul PAGEOL a fost experimentat vreme îndelungată. Medicii îl prescriu cu succes la multe boli de rinichi, vezică şi uretră.

Nici un alt produs nu are o acţiune mai rapidă, atât de complectă.

PAGEOL mai are şi avantajul de a nu avea nici o influenţă asupra organelor digestive. Stomacul cel mai delicat îl suportă foarte uşor, fără nici o oboseală. Superioritatea Pageolului e dovedită de următoarele rezultate: urinele sunt mai clare, micţiunile nu mai sunt dureroase şi emisiunea lor e mai puţin frecventă.

In importantul său studiu farmacologic prof. Fleury, constată că „PAGEOL" regenerează toate ţesuturile cu care vine în contact şi extermină supărătorul gonococ în ascunzişurile sale cele mai profunde.

De vânzare la farmacii şi droguerii. 1100

Ne apropiem de potou

A. C. F. R. are în mână cheia primului loc din seria II-a a Diviziei A

Campionatul naţional se apropie de sfârşit.

Sâmbătă şi Duminică se vor desfăşura, în provincie, patru partide, în cadrul diviziei naţionale A. Trei dintre aceste partide sunt extrem de importante şi merită să aducă clarificări în cele trei probleme pe cari le pune actualul clasament adică: problema leaderului, aceea a locului patru şi a lanternei.

Cele patru partide cari se vor disputa azi şi mâine sunt următoarele: azi Ripensia—A. C. F. R. la Timişoara, iar mâine C. A. O.—Phöenix la Oradea. Dragoş Vodă—Crişana la Cernăuţi şi Vulturii—Gloria la Lugoj.

LA TIMIŞOARA SE DECIDE PROBLEMA LEADERULUI SERIEI A DOUA

Partida de Sâmbătă de la Timişoara este extrem de importantă pentru clasamentul seriei a II-a căci e sortită să lămurească definitiv chestiunea şefiei acestei serii.

Ripensia actualmente leader în caz că-şi va adjudeca azi victoria îşi va însuşi şi titlul de campion al seriei.

Timişorenii conştienţi de importanţa partidei vor face tot posibilul pentru a-şi adjudeca victoria şi dat fiind că partida se va disputa la Timişoara credem că vor reuşi.

După cum s'a anunţat, la Ripensia îşi va face reintrarea Schwartz în vechiul său post alături de Dobay. Conducerea clubului leagă mari speranţe de această reintrare.

D. Victor Braida (Cluj) va conduce următoarele formaţii:

Ripensia: Pavlovici, Chiroiu, Burger, Nagy, Cotormany, Gall, Bindea, Sepi, Marcu, Schwartz, Dobay.

A.C.F.R.: Schrom, Kuska, Marton, Costea, Fănescu, Vaida, Szekelly, Hecht, Ströck III, Eugen, Csomag.

UN MATCH PROBLEMATIC

La Oradea este programat pentru mâine matchul dintre C. A. O. şi Phoenix. Ambele echipe — pe diferite pretexte — au anunţat că nu se vor prezenta la joc. In caz că se va întâmpla astfel, Comisia campionatului naţional, în conformitate cu prevederile regulamentare, va da joc pierdut ambelor echipe.

Credem însă că până la urmă conducerile respective îşi vor da seama cât de neserios ar fi judecat faptul neprezentărei şi vor reveni asupra deciziei.

UN MATCH STRANS INTRE DOI ADVERSARI PERICULOŞI... PE TEREN PROPRIU

Crişana se va deplasa la Cernăuţi unde va întâlni mâine pe Dragoş Vodă. Partida este sortită să clarifice situaţia lanternei în seria II.

Crişana, în urma excelentului rezultat obţinut în compania Universităţii la Cluj, arată a fi favorita întâlnirii. Dar, cu toate că Dragoş Vodă a suferit câteva înfrângeri succesive, pe teren propriu este extrem de periculos.

Aşa că partida de mâine de la Cernăuţi se anunţă interesantă şi un favorit e foarte greu de indicat. Noi pronosticăm un match nul.

Va conduce d. Mitty Niculescu (Bucureşti) următoarele echipe:

Crişana: Puellock, Szabo, Szaborsky, Pintea, Klein, Aştileanu, Nagy, Cia, Szoecke, Torjock, Maliţa.

Dragoş-Vodă: Erhan, Penteleciuc, Icssbein, Ungureanu, Strutinsky, Gazdă, Ionescu, Suc, Panenca, Schmidt, Cacerowsky.

O INTALNIRE FARA IMPORTANŢA PENTRU CLASAMENT

La Lugoj se va disputa mâine partida cea mai puţin importantă a zilei: Vulturii vor întâlni pe Gloria. Cele două puncte puse în joc în această partidă nu pot aduce nici un beneficiu; Gloria şi Vulturii, fiind solid aşezate pe locurile lor, nu mai au nici o şansă de avansare.

Combatanţii vor alinia următoarele formaţii:

Gloria: Theimler, Variassy, Volintir, Baici, Dobra, Lupaş, Igna, Tudor, Fritz, Henegar, Mercea.

Vulturii: Pfeilinger, Cionca, Pascu, Hambalgo, Cipay, Hlavaty, Schira, Popescu, Iorga II, Musteţiu, Mayer II.

Dela Comisiunea Districtuală

IN ŞEDINŢA DE ASEARA, a comisiei districtuale de arbitri, în urma indisponibilităţilor anunţate, au fost înlocuiţi următorii domni arbitri:

D. Ştefănescu Aurel în locul d-lui Nicolae Vâlcov pentru a conduce jocul Metropola — C. F. R. Buc. Triaj la ora 15 pe terenul B. T. M. T. şi a face o tuşe la matchul A. C. S. A. — Avântul Sportiv pe acelaş teren la orele 17.

D. Nicolae Vâlcov dela matchul Metropola — C. F. R. — Buc. Triaj este delegat la tuşe la jocul Vergu — Gloria teren Tineni ora 17, iar la ora 15 va conduce jocul cu rezerve Vergu — Gloria pe acelaş teren.

D. Grozea în locul d-lui Abazian Harutin pe terenul Belvedere ora 17 la jocul Metalosport — Comro.

D. Greculescu Petre în locul d-lui Pucearea la jocul Metalo-Globus — Sp. Muncitoresc teren Macabi ora 17.

PROGARMUL JOCURILOR AMICALE PENTRU DUMINICA 1 MAI 1938

A.S.C.A.M.—Mociorniţa, teren Belvedere, ora 10.45, Paven Aurel, Panu Răsvan.

Ascam rez.—Mociorniţa, teren Belvedere, ora 9, Panu Răsvan.

Turda—F. C. Suter, teren Turda, ora 9, Andronescu Ion.

OFICIALE

Miercuri 4 Maiu, 1938

Juniori D. N.

Venus—Tricolor C. F. P. V., teren Velodrom, ora 15, Ganţu Maxim.

Sp. Studenţesc—Olympia, teren Velodrom, ora 17, Buruc Nic.

S .T. B.—Turda, teren S. T. B., ora 17, Panu Răsvan.

Unirea Tricolor—Juventus, teren Unirea, ora 17, Ştefănescu Aurel.

*

COMISIUNEA DISTRICTULUI face cunoscut pe această cale celor interesaţi că în urma suspendării echipei de juniori a grupării F. C. Rapid jocul de juniori cu Olympia programat Duminică 1 Maiu a .c. pe terenul A.C.S.A. la orele 17 nu va mai avea loc.

Jocul de categoria I-a B Dâmboviţa—Stăruinţa se programează Duminică 1 Maiu a. c. tot pe terenul A.C.S.A. însă la orele 17 în loc de 13 cât a fost iniţial.

Preşedinte, *C. Chiriceanu*

Astăzi la Băneasa - Trap

Cu reuniunea de astăzi Soc. Hipică Română își încheie ciclul de 5 reuniuni din luna Aprilie.

Programul conținând 10 alergări se prezintă cât se poate de interesant, majoritatea probelor intrunind adeziunea a numeroși partanți. Și știut este că unul din principalele elemente ale spectaculozității este prezența loturilor numeroase.

Și din punct de vedere calitativ alergările nu lasă nimic de dorit căci găsim în rândul concurenților elemente de calitatea americanilor Joppa Hannover, Kitty Clair, Josedale Margot și Belșug, a indigenilor Vântișor, Ghimp, Ben Hur și a consacraților Naplopo, Oszlany, Champion și alții.

Ca vedetă a reuniunei, figurează handicapul Gloria în cari își dau întâlnire o serie de elemente de bună calitate.

In restul alergărilor se remarcă Pr. General Hanover și cele 3 handicapuri cari prezintă șanse perfect echilibrate.

O atracție în plus o va constitui pariul austriac care cu siguranță va ajunge în jurul sumei de 150.000 lei.

1. Pr. GUARDIAN TRUST. Greu de marcat o preferință într'o cursă de elemente neconfirmate și într'un lot de 13 concurenți.

Cu mai mare șansă se prezintă Zenit, Hollo, Vrăjitor și Ostaș. Zenit are la diferențele din program, cea mai mare șansă. Ostaș la respectiv 40 și 60 m. de Vrăjitor și Hollo trebuie să se găsească înaintea lor.

Indicăm: ZENIT, Ostaș, Vrăjitor.

2. PR. GUSTAV, se prezintă ca un duel între americanii Belșug și Josedale Margot. Marcarea unei preferințe între ei este destul de dificilă. Totuși dând precădere regularității vom prefera pe Belșug

Indicăm: BELȘUG, Josedale Margot.

3. PR. GLAȘATAI. Cu mai mare șansă apar Bețiv, Arvuna, Natașa și Ghimp. La calcule, stă mai bine Ghimp care va găsi în Natașa o adversară redutabilă. Cum la lucru pensionara lui Cerkasoff dă deplină satisfacție, credem că va reuși să dispună de fiul Dudei. Pentru locul trei, Arvuna ar trebui să dispună de Bețiv.

Indicăm: NATAȘA, Ghimp, Arvuna.

4. Pr. GACSINA. Dela prima vedere se detașează Stuf și Amzel. Armăsarul Gherghelei Rodica, a dovedit în alergarea efectuată în cea de a 2-a repriză a Pr. Băneasa-Trap o condiție foarte frumoasă.

Cu valoarea arătată atunci va trebui să dispună de adversara lui.

Indicăm: STUF, Amzel.

5. Pr. GLORIA. Nation, Ben Hur și Champion stau mai bine la calcule. Intre ei, marcarea unei preferințe este un lucru destul de greu. Cum Nation pare în revenire de formă o vom prefera înaintea periculoșilor ei adversari.

Indicăm: NATION, Ben Hur, Champion.

6. Pr. GROAZNIC. Prezența la start a iepei Joppa Hannover face inutilă orice discuție pentru primul loc. Cum însă iapa americană nu va conta la pariuri, cursa rămâne a se disputa pentru locul doui între Gruia și Viziru. Fiul lui Strolch find mai corect credem că va dispune de Viziru.

Indicăm: GRUIA, Viziru.

7. Pr. GIPSEY CONSTANTINE. Wodka, Prinț și Dorita Mea sunt cei cari apar mai bine plasați. Intre ei, Wodka — în plină formă — credem că ar putea dispune de Prinț și Dorita Mea.

8. Pr. GENERAL HANOVER. Dacă Kitty Clair nu va greși prea mult, credem că va recolta o victorie comodă asupra iepei Ezer Jó.

Indicăm: KITTY CLAIR, Ezer Jó.

9. Pr. GRANAT, rep. I-a. Domnica dacă ar fi bine, ar avea o situație nu prea grea primind 20 m. de la Voevodul Țiganilor și Sonia Worthy. Cum avem impresia că este în revenire de formă îi vom acorda încrederea noastră, făcând însă toate rezervele asupra șansei sale.

Indicăm: DOMNICA, Voevodul Țiganilor, Sonia Worthy

10. Pr. GRANAT rep. 2-a. Cupidon și Dolly Worthy stau mai bine la calcule. Armăsarul fiind mai corect decât pensionară lui Corol, ar putea să-și adjudece victoria. Din rest Peceora ar putea dispune de Ducesa.

Indicăm: CUPIDON, Dolly Worthy, Peceora.

PROGRAM OFICIAL

— ZIUA XXXII-a Sâmbătă 30 Aprilie 1938 —

— Alergările încep la ora 14,30 —

I. PR. GUARDIAN TRUST 1700 metri—Condiție—13.000 lei

I. Brânzea.	Elena	1700	*I. Brânzea*
C-sa Benckendorff	Jenny	1700	*Terehov N.*
D-na S. O. Prager	Lin	1700	*D. Barna*
G. Horvath	Desiș	1720	*G. Ghinea*
D. V. Cristea	Diadia Lui	1720	*D. Dobrescu*
Gh. Iordănescu	Flăcău	1720	*G. Crainic*
P. Lazăr	Tais	1720	*I. Zabelin*
M. Abăluță	Va-ta	1720	*Drăgotescu*
S. Cononenco	Zenit	1740	*Andreyevsky*
D-na Ec. Ionescu	Cavaler	1760	*N. Ionescu*
G. Adem	Hollo	1760	*M. Pavlic*
Grajdul Cemi	Vrăjitor	1780	*T. Tassopol*
D-na E. C. Agapescu	Ostaș	1820	*N. Gaidaev*

II. PR. GUSTAV — 1600 m. Condiție — 11.500 lei

C. Păcureanu—E. Hermelind	Spic	1680	*Komarnițky*
Herghelia Rodica	Belșug	1680	*I. Szabo*
C. Müller	Josedale Marg	1700	*L. Grünwald*
Hergh. Redea-Alexeni	Mura II	1720	*T. Marcu*

III. PR. GLAȘATAI — 1700 m. Handicap — 180.00 lei

Grajdul Cemi	Dâmb	1700	*Andreyevsky*
N. Velluda	Bețiv	1700	*I. Crotenco*
C. A. Marinescu	Dudu Gordon	1700	*N. Gaidaev*
A. Iordănescu	Arvuna	1720	*G. Crainic*
Herghelia Trifești.	Extra	1720	*M. Pavlic*
Hergh. Rodica	Mohor	1740	*I. Szabo*
C-sa Benckendorff	Natașa	1740	*N. Cerkasoff*
N. Stănciulescu	Ghimp	1780	*Slobozenco*
D-na M. Neguț	Vântișor	1820	*S. Corol*

IV. PR. GACSINA — 1700 metri Grupa F — 14.500 lei

G. Adem	Hercegnă	1700	*M. Pavlic*
Herghelia Rodica.	Stuf	1700	*I. Szabo*
G. G. Grigoriu	Amzel	1700	*P. Borisiac*
P. Dumitrescu	Talaz	1700	*C. Dumitresc*
N. Stănciulescu	Ieroșca II	1700	*Slobozenco*

V. PR. GLORIA — 2200 metri Handicap — 27.000 lei

D-na E. Ionescu.	Curier	2200	*G. Ghinea*
D. Barbănța	Pacahantos	2200	*I. Crotenco*
Dr. I. Pantelimon.	Cupidon	2240	*I. Szabo*
Grajdul Sterea	Nation	2240	*N. Gaidaev*
I. Tulceanov	Havana	2240	*Andreyevsky*
T. Tassopol	Ben Hur	2240	*T. Tassopol*
Grajdul Sterea	Kanada	2280	*D. Botea*
S. Marcu	Blondella	2280	*T. Marcu*
Gh. Iordănescu	Valentio	2280	*G. Crainic*
Căp. C. Ionescu	Naplopo	2300	*D. Dobrescu*
D-na E. Ionescu	Champion	2300	*N. Ionescu*

VI. PR. GROAZNIC — 2100 m. Record — 14.500 lei

D-na P. Marinescu	Pock	2140	*G. Crainic*
Dr. Pantelimon	Coconaș	2180	*G. Ghinea*
Herg. Statului Rusețu.	Gruia	2180	*Andreyevsky*
C-sa E. Benckendorff	Joppa Hannov	2200	*N. Corkosoff*
Dr. Pantelimon	Viziru	2200	*D. Dobrescu*

VII. — PR. GIPSEY CONSTANTINE — 1700 mteri Handicap — 14.500 lei

G. Iordănescu	Friederike	1700	*G. Crainic*
Grajdul Admü	Oswalda	1720	*M. Pavlic*
N. Velluda	Edith	1720	*I. Crotenco*
Dr. Pantelimon	Guardian Girl	1720	*G. Ghinea*
D-na M. Neguț.	Dorita Mea	1740	*S. Corol*
C-sa E. Benckendorff	Wodka	1740	*N. Cerkassoff*
Drr. I. Pantelimon	Rosalinde	1740	*D. Dobrescu*
T. Tassopol	Prinț	1740	*T. Tassopol*
Hergh. Redea-Alexeni	Primrose	1760	*T. Marcu*

VIII. PR. GENERAL HANOVER 1700 metri — Cond. — 18.000 lei

G. Adem	Ezer Jó	1660	*M. Pavlic*
C-sa E. Benckendorff	Kitty Clair	1700	*N. Cerkassoff*
D. Poenaru-Bordea	Theodora	1740	*St. I. Bordei*
Grajdul Sterea	Oszlany	1760	*N. Gaidaev*

IX. PR. GRANAT — 1700 metri —Record — 11.500 lei — Repriza I-a —

C. Marinescu	Balta	1700	*N. Gaidaev*
I. Brânzea	Domnica	1720	*D. Dobrescu*
Herg. Redea-Alexeni	Mura II	1720	*Tr. Marcu*
N. Stănciulescu	Ciclop	1740	*Slobozenco*
St. și C. Filipescu	V. Țiganilor	1740	*L. Grünwald*
I. Franc	Sonia Worthy	1740	*S. Corol*
Al. G. Fotescu	Catinca	1740	*G. Ghinea*
D-na Pica Marinescu	Pock	1760	*G. Crainic*

Kipism

Dela start la potou...

● *ȘTEFANIA a dovedit că-și revine în condiția care în anul trecut i-a adus câteva victorii și în acest caz sunt de așteptat din parte-i noui comportări meritorii.*

● *BAGDAD a dovedit odată în plus că de multe ori oamenii sunt mai lipsiți de un elementar umanitarism decât se poate închipui. Bietul Bagdad dacă ar mai avea picioare ar trebui să lovească, dar cu toată vlaga ce i-a mai rămas, în cei care nu-i înțeleg suferința. Facem un călduros apel la Societatea pentru protecția animalelor să intervină pentru Bagdad.*

● *MARTOR n'a ajuns încă în starea lui Bagdad. Perseverându-se însă, desigur că ne va prilejui aceleași comentarii. Recunoastem că n'am dori-o.*

● *MARINA a fugit pe un parcurs cam lung pentru posibilitățile ei. A dominat lotul până la 1.300 m. și deaci n'a mai dat nimic. Micul Nicodim a călărit-o foarte corect și promite o frumoasă carieră.*

● *CREDINȚA a beneficiat de faptul că alergarea s'a desfășurat cu încetinitorul. Când a fost vorba de debuleu natural că a avut un avantaj. Victoria atestă o impecabilă formă.*

● *PUIȘOR a arătat un oarecare progres față de precedentele-i alergări. Mai energic susținut ar fi putut câștiga.*

● *GLUMA a fost desavantajată de lipsa de tren în care s'a disputat cursa. Detaltfel și Gill a încălecat-o slab, slab de tot. Parcă ar fi fost Iosza!*

● *SUKKORO a dovedit că atunci când este încălecat conform intereselor lui este cu mult mai bun decât atunci când este supus unei alergări nebunești în frunțea plutonului.*

● *RĂZOR a fost victima unui start nefericit. Deși a pierdut 5—6 lungimi la plecare, cursa a ratat-o de un cap. Este cu mult transformat față de ce era în anul trecut. Il socotim succeptibil de noui progrese.*

● *CORINA se ameliorează dela cursă la cursă. Totuși origina ar înditui-o la lucruri bune.*

● *BĂBUCA a arătat o valoare mai bună ca în precedentele-i exibiții. S'ar fi găsit mai aproape la sosire, dar Logofătu s'a descurcat târziu din pluton.*

● *BONDAR este total lipsit de calitate. A condus cu un avantaj mare până la intrarea în linia dreaptă și apoi a fost depășit la primul atac al medioacrelor Corina și Băbuca.*

● *LI pentru reintrare a fi-*

tuși rămâ[illegible]ne o gloabă căci atunci când [illegible]d primești 26½ kgr. poți invin[illegible]ge un cal care a trecut și [illegible]pe la herghelie.

● *PEL[illegible]DAS a pierdut plecarea și [illegible]totuși a fost la un cap d[illegible]ție. Condiția în care [illegible] este extraordinară.*

● *FAV[illegible]ORITUL MEU a pierdut și [illegible]el startul. Aspectul și acțiune[illegible]a avută promit o carieră f[illegible]umoasă.*

● *FRA[illegible]NCO GIRL este o mediocrit[illegible]ate patentă. Nimic mai mult[illegible] nu se poate spune despre ea.*

● *FAR[illegible]MEC a confirmat progresul [illegible]în care se află. Va fi un ele[illegible]ment mai mult ca util.*

● *RAV[illegible]AȘ este în ascendent de f[illegible]ormă. Dădea cam multe kil[illegible]ograme unui adversar de bună calitate.*

● *KASA[illegible]NDRA a marcat un progres d[illegible]e valoare de aproximativ [illegible]5 kilograme. Cursa viitoare s[illegible]ar putea s'o găsească fit.*

● *COS[illegible]TINEL a fugit onorabil. Avem impresia că a fi putut câștiga, dar Tănase călărețul lui, [illegible]epuizat de efortul cel[illegible]or 4 curse încălecate într'o zi, nu l-a mai putut susține suficient. Este unul din cații de urmărit.*

Pariul austriac de astăzi

La hipodromul Băneasa-Trap, pariul austriac va începe cu miza inițială de 91.260 lei.

Suma fiind cât se poate de tentantă este de scomptat că asaltul dat de jucători va fi cât se poate de susținut. In asemenea condiții este de așteptat că adăogându-se cota parte de 50% din jocul zilei, austriacul va ajunge la 150.000 lei.

La acest pariu conteză 7 alergări începând dela cursa 3-a și anume: Pr. GLAȘATAI, Pr. GACSINA, Pr. GLORIA, Pr GROAZNIC, Pr. GIPSEY CONSTANTINE, Pr. GENERAL HANNORER și Pr. GRANAT ORICARE DINTRE REPRIZE

INFORMAȚIUNI

● Alergările de astăzi de la Băneasa-Trap încep la ora 14.30 precis.

● La secretariatul Jockey-Clubului se face astăzi publicarea greutăților în handicapuri.

● *La secretariatul S. N. I. C.-ului se face astăzi publicarea inscrierilor din cursele de trap din ziua de Miercuri 4 Maiu d la Floreasca.*

● **Astăzi la Băneasa-Trap, în cursa VI-a pr. Ghiaur, iapa Jopa Hannover nu va conta la pariul mutual.**

● Armăsarul Banul Oltenici va [illegible]ufări operația castrării.

● Iapa VEVERIȚA, a fost prezentată lui Amilkar.

● La ionta armăsarului Hanibal [illegible]a fost prezentată iapa ȘOARLA.

● La ionta aceluiaș armăsar [illegible]i trimisă și TURTUCAIA.

● La târiul Oraș din strada Mate[illegible]Millo No. 2 se primesc pauri martingale și simple.

X. Pr. GRANAT — 1700 metri — 11.500 lei — Repriza II-a

M. Zamfirescu.	Bunel	1720	*D. Dobrescu*
L. Rousso.	Du-te	1740	*I. Crotenco*
M. Ionescu	Peceora	1740	*L. Grünwald*
M. Moțea	Peter Worthy	1740	*N. Gaidaev*
G. Dașcu	Benito H. P.	1740	*V. Vârlan*
T. Tassopol	Ducesa	1760	*T. Tassopol*
I. Franc	Dolly Worthy	1760	*S. Corol*
Dr. Pantelimon	Cupidon	1780	*G. Ghinea*

ANTICIPAȚII

Cu reuniunea de mâine Hipodromul Băneasa pășește la organizarea reuniunilor de mare importanță, a probelor de pregnant interes.

Pe programul reuniunei de care ne ocupăm, figurează Pr. Al. Marghiloman, 1.600 m., 150.000 lei. Acest premiu este creiat să readucă în memoria tuturor figura lui ALEXANDRU MARGHILOMAN, aristocrat al alergărilor, care pe bună dreptate meită numele de „PĂRINTE AL CURSELOR DE GALOP DIN ROMÂNIA".

Este o alergare menită să ne arate raportul de forțe dintre câți-va serioși candidați ai Derbyului.

Pe acelaș program găsim Pr. TOIAG — ca semi-vedetă a reuniunei — cursă în care se vor întâlni câțiva dintre bunii alergători de la noi.

Pr. FULGER va aduce la start câțiva flyeri de cea mai bună calitate.

1. Pr. DRAC. Va avea protagoniști pe Marina, Belea II și Avanti, specialiști ai parcursului.

Eventualele incidente dela plecare vor avea un rol precumpănitor în confecționarea rezultatului.

2. Pr. SATRAP, rep. 1-a. Madrigal reintră. Parabola — cu ocazia ultimei alergări a dovedit că se găsește în formă bună. Nuc care de data asta va fi bine încălecat prezintă mulți sorți de câștig. Boshko și Afurisit se găsesc pe distanța lor. Cum șansele sunt bine echilibrate, avem în perspectivă o cursă viu disputată.

3. Pr. SATRAP, rep. 2-a. Furtuna, Sanda, Marcella, și Jessica se prezintă cu mai mari șanse. Cum cursa va fi probabil foarte strânsă, monta va avea un cuvânt hotărâtor.

PR. AL. MARGHILOMAN va fi un sever extemporal în vederea Derbyului. După comportările de până acum, Oștean ar părea că barează adversarii ce-i vor fi opuși. Socotim însă că Hazliu și Dosnic merită serioase circumstanțe atenuante pentru eșecul din Pr. Prince D'Orange, iar Stop și Brânceni cari au avut reintrări frumoase, vor fi adversari extrem de redutabili.

5. Pr. TOIAG. Toți cei 6 concurenți se prezintă cu șanse sensibil egale. Forma zilei va conta în cel mai înalt grad.

6. Pr. FULGER deși va fi disputat de un redus număr de concurenți va fi reaimente interesant. Trei-anii Glumeț și Bard în compania iepei Weekend vor efectua o cursă pasionantă și cât se poate de rapidă.

7. Pr. BON JELOUD credem că va avea drept protagoniști pe Hop și eu, Rubin și Obor. Nici calul în plimă formă care este Luța n'ar fi exclus să recolteze și al treilea handicap consecutiv.

Monte și parțanți probabili

ZIUA VI-a — Duminică 1 Mai 1938

1. Pr. DRAC — 1300 m. 20.000 lei

Furtuna	50½	0
Natașa	51	*Oprescu*
Avanti	58	*Hușuleag V.*
Marina	50½	?
Peldas	53	0
Apolo	40	0
Orz	49	0
Belea II	53	*Mulțot M.*
Goldan	59	*Vincent R.*

3. Pr. SATRAP — 1600 m. W-h'cap — 25.000 lei — Repriza I-a —

Madrigal	62	*Mulțot M.*
Weekend	59½	0
Pok	59	*Gabens M.*
Bairam	58½	*Cristea R.*
Tuluța	57½	0
Hop și eu	57	0
Parabola	56½	*Balog*
Răstel	56	0
Onuta	55	*Vincent R.*
Biribi	55	?
Aramanthe	54½	0
Aghiuță	53	*Gill Jean*
Amaranthe	52	*Toth B.*
Moft	52	*Iozsa St.*
Nuc	52	*Mulțot*
Korvin	51½	x
Afurisit	50½	*Hușuleag V.*
Boshko	50	*Gosztonyi*

3. Pr. SATNAP — 1600 m. W.h'cap — 25.000 lei — Repriza II-a —

Acacia	63	0
Răscoala	61½	*Vincent R.*
Credința	60½	0
Favoritul meu	60	0
Goblin	59	*Mulțot M.*
Naum	58	*Garner G.*
Marcella	57	*Balog*
Lăcusta	56½	0
Bombi	56½	?
Orz	56½	0
Sanda	56	*Cucu Ar.*
Cărăbuș	55½	0
Jessica	55	*Takacs*
Furtuna	53	*Gill Jean*
Titirez	49½	0
Licurici	47½	*Kaszian Fr.*
Lulu	47	*Hușuleag V*
Ciurlan	46½	*Logofătu*
Mayar	45	*Urdăreanu*

4. — PR. AL. MARGHILOMAN 150.000 LEI — 1600 METRI

Răzor	58	0
Brânceni	56	*Gill Jean*
Getța	56½	0
Stop	58	?
Cătălin	58	0
Corsar	58	0
Dornic	58	*Mulțot M.*
Magnat	58	*Ilinca N.*
Răsfățat	58	0
Don Alberto	58	?
Hazliu	58	0
Oștean	58	*Cristea R.*
Frunză	56½	0

5. Pr. TOIAG — 1800 metri 60.000 lei

Stop	46½	?
Codru	60	*Ilinca N.*
Ostaș	56½	*Garner G.*
Très Pratique	56½	*Gill Jean*
Princler	47	0
Serban	60½	*Vincent R.*

6. Pr. FULGER — 1000 m. 35.000 lei

Avanti	59	0
Bairam	59	0
Glumeț	54	*Ilinca N.*
Vișina	48½	0
Weekend	59½	*Gill Jean*
Belea II	55½	0
Bard	54	*Hușuleag*
Monette III	58½	0

7. Pr. BOU JELOUD — 2400 m. Handicap — 35.000 lei

Șerban	64	0
Codru	64	0
Luța	62½	*Mulțot M.*
Rubin	62	*Gill Jean*
Ostaș	60½	0
Madrigal	58	0
Hop și eu	54	*Garner G.*
Ghiaureatica	45½	*Logofătu C.*
Obor	45½	*Hușuleag V.*

Antrenamentul dela Băneasa

Pista de iarbă — antrenament — fiind eri pusă la dispoziția antrenorilor, ca de obicei, s'au dat multe și relativ interesante galopuri. Tocmai această relativitate a făcut ca asistența să fie pe cât se poate de redusă.

Aproape toate galopurile au fost date pe 1600 metri.

● *Lăcusta* (Mullot) a lăsat o bună impresie galopând cap, cap cu *Vișina* (Ilinca).

● *Marcella, Parabola* (Balog) și *Moft* (Iozsa) au luat un bun galop. Toți trei sunt în formă. Al treilea își revine.

● *Naum* (Garner) a fost antrenat singur. Este în formă.

● *Nelson* (Gostonyi) a mers cap la cap cu *Giovani* (Takacs). Nu putem extrage din acest galop forma armăsarilor deoarece ambii jockey încalecă la antrenament tot atât de „bine" ca și în probele publice.

● *Sanda, Neta* (Cucu) și *Tini* (Nicodim) au mers împreună. A dominat de puțin pensionara d-lui A. Hananel.

● *Très Pratique* (Baldovin) s'a arătat a fi superior iepei *Elada* (Enescu).

● *Haziiu* (Oprescu) a mers înaintea iepei *Weekend* (Enescu). Nu socotim a fi un lucru prea de mare valoare.

● *Titirez* (Gosztonyi) a terminat înaintea lui *Jessica* (Takacs) și *Lulu* (Cristea).

● *Brânceni* (Gill) după galopul de eri este un candidat serios la victorie în Pr. Al. Marghiloman. A mers satisfăcător în compania lui *Princier* (Vincent) și *My Lass* (Iozsa).

● *Natașa* (Oprescu) a parcurs singură 1600 metri. Pare în bună condiție.

● *Ostaș* (Garner) a început să se întrebuințeze. Până acum a cedat regulat la antrenament colegului de grajd, Hop și eu! de care a dispus eri destul de confortabil. Își revine în forma de anul trecut.

● *Glumeț* (Ilinca) a galopat cam scurt. Nu-i putem verifica condiția deoarece a mers singur.

● Un galop surprinzător de slab a fost acela efectuat de *Mitsouko III* (Vincent) care a terminat foarte aproape de *Calafa* (Logofătu). Nu este nevoe de nici un comentariu.

● *Monette III* (Logofătu) a sfârșit cu cca 1 lungime înaintea colegei de grajd *Aleluia* (Vincent). Iapa neagră deține o formă frumoasă.

● Al doilea galop surprinzător a fost cel dintre *Tuluța* (Toth) și *Stop* (Direr). Iapa a terminat înaintea trei anului. Il considerăm ca cel mai fals galop al zilei.

● *Danciu* (Mullot) și *Codru* (Ilinca) după ce au mers 1200 metri în tren fals au parcurs încă 400 metri în forță sosind în ordine. Ambii sunt în formă.

● *Geza* (Nicodim), *Don Alberto* (Cucu) și *Obor* (Vincent) au terminat în ordine. Este și normal la diferența de greutate.

● *Magnat* și *Dornic* încălecați — respectiv — de Ilinca și Mullot au sfârșit cap, cap. Vor face figură frumoasă credem în Pr. Marghiloman.

● *Hoața* (Hușuleag) a parcurs 1600 m. înaintea lui *Cotcar* (Balog) și *Ciurlan* (Tănase). Pensionara lui Gabens deține o bună condiție.

● *Mayar* (Urdăreanu) a dominat într'un galop de 1400 metri pe *Korvin* (Direr).

● *Răsfățat* (Mullot) a mers înaintea lui *Cătălin* (Ilinca). Fiul lui Somogy a galopat satisfăcător ținând seamă că a reluat de curând antrenamentul.

● *Oștean* (Gabens) a dominat ușor pe *Nolcică* (Cristea).

● *Luța* (Mullot) și-a întrecut cu destulă ușurință colegul de grajd *Licurici* încălecat de Kaszian.

● *Acacia* (Mullot) a mers cap, cap cu *Goblin* (Cucu).

● *Afurisit* (Gabens) a întovărășit pe 1500 metri pe *Mis Rock* (Huțuleag). Pensionara d-lui gen. Moruzi a dominat de puțin.

De peste hotare...

Franța

Eri la AUTEUIL în fruntea programului au figurat două probe de obstacole dotate cu suma de 25.000 franci fiecare, adică în lei aproximativ 125.000.

PRIX ARTHUR O'CONNOR, alergare de steplchase, s'a alergat pe 3.500 metri și a fost câștigat de BIRD OF PARADISE, un armăsar din Blenheim și Velvet, încălecat de H. F. Robin și antrenat de Ch. Bartholomew junior.

Fiul lui Blenheim a recolțat o victorie suficient de ușoară, câștigând de 3 lungimi asupra lui Grand Bal (R. Dubus), care preceda cu un gât pe Le Dion. Au luat startul 7 concurenți. Cota: 32.50, 14,26 pentru 5.

❖ *PRIX PHILIPPE D'ESPONS DE PAUL — alergare de garduri — a comportat un parcurs de 3.100 metri.*

Această probă s'a soldat cu victoria muncită a lui Témerité (H. Gleizes) armăsar din Le Fraquet și Triolette. Al doilea la o lungime s'a găsit Rodolphe încălecat de D. Guiho. Invingătorul este antrenat de H. Cames.

Cota: 16, 8, 13 pentru 5.

Anglia

Săptămâna viitoare începe la Newmarket prima licitație, de pur sângi, din sezonul de primăvară.

Această licitație avea drept cadru Park Paddocks.

Cunoscută fiind valoarea produsilor prezenți la această licitație se scomptează un mare succes.

N'ar strica nici proprietarilor noștri să se gândească la acest eveniment. Pentru prețuri acceptabile se pot importa elemente de mare valoare pentru turful nostru.

❖ *Vinerea trecută la SANDOWN PARK, proba principală a programului a fost TUDOR STAKES, 1.600 metri, 970 livre, alergare deschisă trei anilor.*

Cursa a fost câștigată după luptă mare de FLYON, 57 kgr., care a dispus de 3/4 de lungime de Phénicien, urmată la o lungime de Longchamp, 56 kg. Au luat startul 14 concurenți. Câștigătorul este antrenat de J. JARVIS și a plecat la cota de 10/1.

*

După cum am anunțat la timp, excelentul 3 ani francez Bois Roussel a fost vândut pentru Anglia. Excelentul produs al crescătoriei franceze va disputa Derbyul dela Epsom și va fi încălecat de campionul jockey-lor englezi GORDON RICHARDS.

INSCRIERI

BANEASA : ZIUA VII-a — Joi 5 Mai 1938

Pr. LIDO — 1500 metri 20.000 lei

Stefania (35.000)	54
Boccacio (40.000)	57
Marmara (40.000)	45½
Furtuna (60.000)	49½
Cin'te ține (60.000)	59½
Medardus (60.000.	61
Neta (40.000)	55½
Marina (20.000)	45½
Peldas (25.000)	52½
Martor (30.000)	50
Balsors (40.000)	57
Cărăbuș (40.000)	55
Invers (20.000)	47
Băbuca (55.000)	48
Goldan (60.000)	61

Pr. SAFTICA — 1200 metri 25.000 lei — 2 reprize

Stefania, Amaranthe, Aghiuță, Tit'rez, Natașa, Cin'te ține, Goblin, Acacia, Giovani, Bairam, Korvin, Tuluța, Weekend, Biribi, Balsors, Răvaș, Elada, Saturnus, Licurici, Belea II, Madrigal.

Pr. DRIDU — 1700 metri 25.000 lei

Marcella	50½
Getta	60½
Drapel	58
Mayar	52
Cătălin	56
Răsfățat	52
Lăcusta	50½
Flor fina	56½
Hoața	58½
Miss Rock	58½
Loti	52½
Timi	54½
Princier	60
Li (70.000)	54
Necaz (70.000)	50
Meșterul Manole (70.000)	54
Frunză	56½

Pr. BANU MARACINE — 1800 m. 25.000 lei

Nuc (45.000)	53½
Rubin	61½
M. en avant	59½
Danciu	60½
Codru	64
Menelik	59½
Geza	57
Très Pratique	61
Nolcică (60.000)	55½
Aleluia	57½
Afurisit (60.000)	55½
Scărbă mică	58½

Pr. IALOMIȚA — 1600 m. 20.000 lei

Răzor	58
Marcella	58
Franco Giri	54
Mayar	55½
Cătălin	61
Lăcusta	54
Hotoaica	54
Loti	59½
Tini	59½
Lăpușneanca	58
Aluna	59½
Zori de Zi II	55½
Li (60.000)	58½
Necaz (60.000)	53
Calafa	54
Meșteru Manole (60.000)	65½

Pr. OPAIȚA. — H'cap — 1700 m. 30.000 lei

Boccacio, Nuc, Gluma, Goblin, Accacia, Boshko, Nelson, Getta, Naplom, Madrigal, Cătălin, Menelik, Martor, Hoața, Miss Rock, Obor, Cărăbuș, My Lass, Ora, Sukoro, Costinel, Princier, Scărbă Mică, Meșteru Manole, Șerban, Kassandra, Pulșor.

STOP...

Secția de „Box" a grupării „Turda" de sub conducerea maestrului Zamfir Popazu, roagă pe toți elevii grupării să ia parte la adunarea generală extra ordinară, care se va desfășura Duminică 1 Mai a c. la orele 9.30 la școala „Ioan Creangă" din str. Ioan Creangă, tramvai nr. 7-25.

*

In urma crizei financiare din sânul forului de specialitate ungar, — din care cauză nu se mai aleargă „Turul Ungariei", — este foarte puțin probabil că vecinii noștri vor trimete o echipă la campionatele mondiale.

*

La Paris, turneul categoriei „ușoare" a revenit boxeurului Perini, care a învins în finală pe Fontaine la puncte. In aceiași seară spaniolul Fernandez a învins tot la puncte pe francezul Ladno.

*

Secția ciclistă „Metropola" ține azi ședință, — fapt care nu s'a mai întâmplat de aproape un an.

*

Amatorii italieni au învins reprezentativa Renaniei cu scorul de 14—2.

In cursul turneului din Germania echipa italiană în cele 5 matchuri a totalizat 16 victorii, 4 înfrângeri și 4 matchuri nule.

*

Bartali, *„idolul" italian, participă în cursa „ultra-rapidă" „Paris-Tours", dela 8 Mai, în fruntea unei selecționate de 10 ași ai pedalei peninsulare.*

Liani care trecea drept un bun pugilist la Buenos Aires nu a făcut prea mare impresie în cursul unui match desfășurat la Luna Park.

Park unde argentinianul Amado Azar l-a învins la puncte.

*

Tudose, selecționat pentru Bulgaria, se arată foarte pesimist în ce privește cursele dela Sofia.

Și cam are dreptate băiatul nostru, ceilalți componenți ai echipei find sub nivelul lui pentru a spera într'un ajutor din partea lor.

*

Georges Bataillé, înainte de a disputa campionatul Franței la categoria „cocoș", va întâlni la 3 Mai, la Liverpool, pe Peter Kane.

*

Marți, 10 Mai, la ora 21, se va desfășura în sala de gimnastică a stadionului „Regele Carol II" din Ploești, o interesantă reuniune pugilistică în care matchul vedetă va opune pe Gheorghe Popescu, campionul României la categoria până la Andrei Costescu, excelentul profesionist de aceiași categorie.

*

Secția de box a grupării „Turda" de sub conducerea maestrului Zamfir Popazu, va organiza în curând o foarte interesantă reuniune amatoare de box în aer liber, pe arena Brătianu, din B-dul Brătianu.

Azi la Londra

FINALA CUPEI ANGLIEI

Preston North End, sau Huddersfield Town?

Pe stadionul Wembley, de lângă Londra, se desfășoară, azi după amiază, evenimentul footballistic cel mai important al sezonului de primăvară, finala Cupei Angliei.

Ca să arătăm interesul pe care-l stârnește partida de azi dintre Preston North End și Huddersfield Town, e suficient să amintim că cele 93.000 de locuri — atâtea cuprinde Stadionul — au fost vândute cu luni înainte.

Tradiționalul „Cup Final" constitue pentru fiecare cetățean al marelui imperiu britanic, o adevărată zi de sărbătoare națională și în acelaș timp se bucură de o deosebită atenie din partea tuturor sportivilor din lumea toată.

FINALIȘTII

Pentru o echipă engleză constitue cea mai mare cinste câștigarea „Cupei Angliei". Se înțelege deci ușor lupta disperată care se dă pentru calificarea în finală.

Șansele sunt egale. Fie echipă de categoria III-a sau leaderul primei ligi, sorții de izbândă sunt aceiași.

Anul acesta cele două echipe calificate sunt Preston North End și Huddersfield Town, ambele din prima ligă.

Preston North End...

Echipa care întrunește majoritatea sufragiilor în ceiace privește câștigarea cupei anul acesta, este Preston North End.

Această formație nu a fost departe nici de însușirea titlului de campion (acum o săptămână a pierdut ultima șansă, când a cedat Arsenalului N. R.), **și actualmente ocupă locul 3 în clasament.**

Preston North End a fost fondat în 1862, dar activitatea lui sportivă la început s'a redus numai la crickett.

Dela 1870 — de când își datează începuturile, sportul cu balonul rotund în Anglia — și Preston N. E. și-a înființat secția de football.

La început, finalistul de azi a jucat un rol cu totul neînsemnat în soccerul britanic, dar din momentul introducerii a profesionismului în Anglia (1884), începu epoca de glorie a Prestonului.

Chiar în 1884 ajunge în finala Cupei Angliei, dar cedează lui Westbromwich Albion.

In 1888 se înființează campionatul național în Anglia.

In acest prim campionat Preston North End izbutește adevăratul tur de forță: câștigă campionatul cu 11 puncte avans și-și însușește și „Cupa Angliei", fără să primească măcar un goal în matchurile de cupă! In anul următor, Preston North End a câștigat din nou campionatul Angliei...

De atunci „cobalzii" au înregistrat multe succese, dintre cari amintim doar acela din anul trecut, când s'au calificat din nou pentru finala „Cupei Angliei", dar au cedat cu 0:1, lui Sunderland.

...și Huddersfield Town

In comparație cu adversarul său de azi, Huddersfield Town a apărut mult mai târziu pe firmamentul footballului englez.

De abia în 1920 a reușit să intre în prima ligă și atunci s'a calificat și pentru finala Cupei, dar a fost învins cu 1:0 de Aston Villa.

In 1922, Huddersfield Town în sfârșit a reușit să câștige mult invidiatul trofeu, învingând în finală pe... Preston North End cu 1:0.

Deci finala de azi este și o revanșă, după 16 ani.

După această victorie Huddersfield Town și-a atins apogeul gloriei sale, câștigând de trei ori consecutiv campionatul Angliei, în 1924, 1925, 1926 — o performanță cu totul excepțională care, afară de Arsenal, nu i-a reușit nici unei formații englezești.

In „cupă" în schimb, a avut mai puțin noroc. S'a mai calificat de două ori pentru finală în 1928 și 1930 dar a fost învins de Blackburn Rovers (3:1) și Arsenal (2:0).

In matchul de azi

A anticipa victoria vreunei formații este extrem de riscant.

Poziția finaliștilor în clasamentul campionatului englez este

3. Preston N. E. 40—15—16—9 62:44 = 46.

...19 Huddersfield T. 40—15—5—20—51:68 = 35.

Este una din curiozitățile clasamentelor campionatului englez, că, deși una din echipe ocupă locul 3, are tot atâtea victorii, ca și aceia care ocupă locul 19, iar diferența de puncte este numai 11, față de diferența de locuri (16).

Situația din clasament nu este criteriu pentru finala de azi, pentrucă „altceva este campionatul" și „cu totul altceva cupa" cum susțin specialiștii insulari.

După cum am arătat la început Preston North End este socotit favorit de cercurile sportive din Anglia, dar nu este exclus ca Huddersfield să câștige din nou după 16 ani.

Un lucru este sigur: va fi o luptă cum numai în finala Cupei Angliei poate fi, pentrucă fiecare dintre jucătorii amborum formații trăește cea mai fericită clipă din viață-i, atunci când primește din mâna suveranului Angliei cele 11 „medalii de cupă" și mult invidiatul trofeu.

Partida începe la ora 15,30 (ora Europei ccidentale) și va fi condusă de cunoscutul arbitru Jewell.

Echipele vor alinia următoarele formațiuni:

PRESTON NORH END: Holdcroft-Gallimore, A. Beattie-Shankly, T. Smith, Milne-Watmough, Lowrie, Mutch, R. Beattie, O'Donnel.

HUDDERSFIELD TOWN: Hesford-Craig, Mountford-Willingham, A. Young (Brown), Boot-Hulme, Isaac, Mc Fayden, Barclay, Hinchcliffe.

S. Hmr.

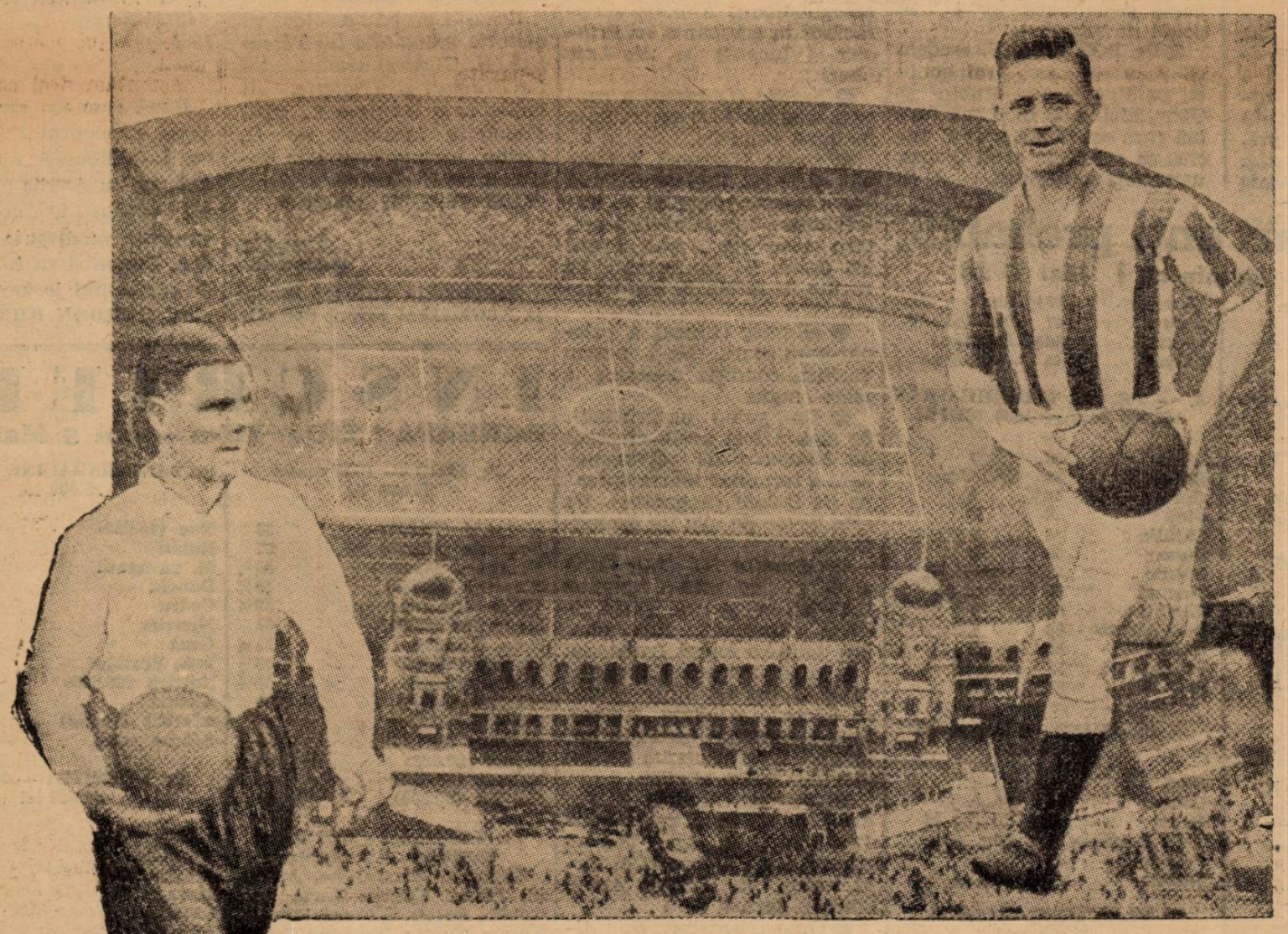

„STADIONUL WEMBLEY"
unde are loc azi după amiază
finala „Cupei Angliei dintre
„Preston North End" și „Huddersfield Town"
In stânga T. Smith, căpitanul
echipei „Preston N. E.", în
dreapta A. Young, căpitanul
formației „Huddersfield Town".

Marile concursuri sportive ale „Tinerimei Române" dela A. N. E. F.

Revelația probelor de tir: elevul Dan Bădulescu a obținut un procentaj de 97 la sută ținte bune

In prezența d-lui Nae Dumitrescu, președintele „Tinerimei Române" și a d-lui general Bădulescu, au avut loc ieri dimineață probele de oină și tir, făcând parte din întrecerile sportive școlare, patronate de societatea de mai sus, a cărei tradiție de educație și patriotism ocupă un loc de frunte între așezările culturale românești.

Organizate pentru prima oară, aceste concursuri sportive au dat rezultate minunate și nădejdi depline, că în anii viitori ele se vor bucura de același frumos succes pe care îl au concursurile literare, deschise tuturor categoriilor de elevi, de către Soc. „Tinerimea Română".

O fază a concursului de oină interșcolar, pe terenul A.N.E.F.

„OINA" REDIVIVUS

O inițiativă fericită a noilor directive sportive ale societății, este reintroducerea concursurilor de oină. Sportul nostru național, lăsat în părăsire prin condamnabilă neglijență, a găsit un vajnic apărător în comitetul de organizare al serbărilor școlare, care a înscris acest joc în fruntea probelor disputate la concursurile sportive „Tinerimea Română".

Lipsa unei serioase pregătiri, a făcut ca participarea la întrecerile de oină disputate pe stadion să fie extrem de redusă.

Școlile participante la concurs s'au clasat astfel :

1. Liceul „Regele Ferdinand" Bacău. Cupa „Tinerimea Română".
2. Seminarul Chișinău.
3. Seminarul Central București.

Lupta dintre cele trei școli a fost foarte îndârjită, iar schimburile de minge, efectuate cu voiciune și precizie, ne-au amintit de acea clasă excepțională pe care o dețineau jucătorii de oină acum 10-12 ani.

UN TRAGATOR EXCEPTIONAL

O participare mai numeroasă a fost înregistrată la concursurile de tir redus, individuale și pe echipe, disputate pe admirabilul poligon al A.N.E.F-ului

Aceste concursuri au despecerit un excepțional trăgător, ale cărui calități au uimit pe cunoscători.

Elevul Dan Bădulescu, dela lic. „Mihail Eminescu" din Capitală, a obținut punctajul de 97 la sută ținte bune, depășind cu mult pe restul concurenților și stabilind un record, care nu credem că va fi curând ajuns.

Clasamentul pe echipe s'a disputat între trăgătorii liceelor militare, care mai bine antrenați, au avut o sarcină ușoară.

Rezultatele technice

TIR (ELEVI)

Concursul de Tir a scos în evidență pe elevul Bădulescu Dan (Lic. M. Eminescu) care a totalizat 97% puncte.

REZULTATELE TECHNICE (TIR ELEVI)

1) Bădulescu Dan (L. M. Eminescu) 97%.
2) Dumitrescu V. (Lic. Militar Cernăuți) 89%.
3) Pasăre Emil (Lic. Militar Tg. Mureș) 88%.
4) Ionescu, Călinești M. (L. Cantemir Vodă) 87%.
5) Ionescu Călinești St. (L. Cantemir Vodă) 84%.
6) Păunescu Virgil (Cernăuți) 78%.
7) Stoica V. (Liceul Mânăstirea Dealului) 77%.
8) Partenie (Școala Normală Vaslui) 76% .
9) Nerescu I. (Lic. Grigore Ghica Dorohoi) 75%.
10) Staicovici Radu (Liceul Andrei Șaguna Brașov) 75%.

REZULTATELE PE ECHIPE

1) Liceul „Cantemir Vodă" (București) 84,75%.

Ionescu Călinești M., Ionescu Călinești St., Radian N., Raneti Dinu.

2) Echipa Liceelor Militare 78%.

Dumitrescu Valeriu, Pasăre Emil, Păunescu Viorel și Stoica Vasile.

3) Liceul „Radu Greceanu" (Slatina) 37,75%.

Stoica N., Voiculescu Dan, Tomescu M. și Teodorescu D.

Azi auloc concursuri de dansuri naționale

După terminarea concursurilor, d. Nae Dumitrescu, președintele Soc. „Tinerimea Română", împreună cu profesorii și profesoarele din provincie, au vizitat instalațiunile stadionului și ale „Academiei de Educație Fizică", fiind conduși de d. general Virgil Bădulescu.

Concursurile continuă și azi prin probele de alergări și ștafetă.

Deasemeni înainte de amiază, vor avea loc concursurile de dansuri naționale, probă unică și așteptată cu nerăbdare.

Ciclism

Cursa de selecționare, de mâine, ar trebui să aibe porniri separate

O formulă atletică și un criteriu de apreciere mai echitabil

Am scris eri că la cursele din Bulgaria, care se vor desfășura la 6 și 8 Mai, la Sofia, forul de specialitate a hotărât ca echipa participantă să fie alcătuită din trei alergători.

Doi, — după cum am spus și eri — au fost desemnați:

Ei sunt Tudose și Dinu.

Mai urmează să fie ales al treilea.

Si alegerea se va face din rândurile tinerilor speranțe mai precis, din următorul quintet: Teodorescu, Șandru, Cristea, Ardeleanu și Agaton.

PLECARI SEPARATE : O FORMULA ATLETICA ȘI ECHITABILA

Cursa de 30 km., care se va desfășura mâine urmează să aibe plecarea în bloc.

Ori noi considerăm că nu este nimerită această formulă întrucât se poate produce o cursă monotonă, cu o transare a întâetății la sprintul final.

Găsim că cel mai potrivit lucru este să se dea plecări separate.

Ar fi o formulă salutară, băeții gonind de unul singur vor depune eforturi în raport cu valoarea lor și importanța cursei, putându-se astfel selecționa elementul cel mai valoros.

Și noi, asta vrem. Nu-i vorbă, că și în cazul pornirei în bloc, dacă Șandru participă, va prilejui o cursă dură și susținută. Dar asta e o probabilitate, pe care nu prea putem pune temei și, deci, supunem comisiei de selecție sugestia noastră pe care o găsim cea mai practică: formula plecărilor separate.

UN MATCH ȘANDRU-DINU

Intrucât Dinu n'a arătat prea mare lucru până acum, decât la antrenament, credem că un match Șandru-Dinu ar fi edificator asupra valorii ambilor alergători.

O cursă de viteză în trei „reprize" și un demi-fond, ar stabili gradul de condiție fizică la care se află fiecare.

Firește Dinu este mai bun la demi-fond pe pistă, unde se cer sprinturi repetate, dar avem nevoe să-l vedem evoluând.

Și prilejul acesta ar trebui găsit.

Așteptăm deci ca forul în cauză să soluționeze și acest lucru.

A cincea probă de pregătire

F.R.S.C.-ul organizează în ziua de 1 Mai 1938 a 5-a *probă de pregătire.*

Proba se compune din 2 curse pe circuit închis de aproximativ 6 km.

Primul circuit, deschis alergătorilor începători licențiați pe anul în curs se va disputa în 5 ture.

Al doilea este deschis alergătorilor de categoria III și II-a și se va disputa tot pe 5 ture.

Traseul este următorul: Bordei-Arcul de Triumf-Stop Băneasa-Șos. Herăstrău-Bordei.

Adunarea concurenților se va face la ora 7 dim. la Bordei (bd. Buzdugan, mai sus de statuia Aviatorilor).

Concurenții sunt obligați a avea ținuta reglementară, frânele în bună stare și ghidoanele bușonate.

Inscrierile însoțite de taxa de lei 10, se primesc la secretariatul F.R.S.C. până în ziua de Sâmbătă 30 Aprilie a. c. ora 12.

Primi trei clasați din ambele curse vor primi câte o medalie.

OFICIALII

Delegat și judecător la sosire: Vasile Munteanu; comisari: N. Chircu, M. Antonescu, N. Jugaru; starter: Horia Mihăilescu; cronometror: N. Chircu.

Echipa liceului „Regele Ferdinand" Bacău, câștigătoarea concursului de oină al Tinerimei Române

Rugby

Pentru a opta oară

Amatorii din Milano au câştigat campionatul Italiei

Rugby-ul universitar în mare progres

Milano, 26 (corespondenţă particulară). — *Profitând de ultimele zile de vacanţă, am făcut câteva deplasări la Verona şi la Torino, amândouă oraşele fiind în apropiere de Milano.*

La Verona am asistat la prima reuniune atletică oficială a anului, iar la Torino am fost martor la ultimul match de rugby, întâlnire care avea să hotărască titlul de campion al Italiei.

La 11 Aprilie 1937, echipa clubului „Amatorii" a pierdut la Roma campionatul italian de rugby, cedând clubului A. S. Roma; însă după un an, la Torino, „Amatorii" au învins în ultimul match al campionatului pe G.U.F. (Torino) cu 12—6 (6—0), recucerindu-şi astfel titlul, după o luptă înverşunată, care a ţinut cinci luni.

Dacă victoria „Amatorilor" a fost bine meritată, nu mai puţin trebue subliniată frumoasa comportare a studenţilor din G.U.F. Torino.

In general trebue să menţionez că în actualul campionat au fost admise şase echipe universitare din cele opt care participă la campionatul Italiei.

Faptul nu trebue să surprindă pe nimeni; rugby-ul, joc bărbătesc dar cavaleresc, se adaptează de minune spiritului studentului.

„Rugby-ul sport de luptă", cum îl numeşte secretarul partidului fascist, este făcut cu adevărat pentru studenţi.

Odată campionatul terminat, au început matchurile internaţionale cu echipele franceze, întâlniri de pe urma cărora rugby-ul italian nu are de cât de câştigat.

Pentru o completă edificare a cetitorilor, dăm mai jos clasamentul complet al campionatului Italiei.

CLASAMENTUL FINAL

Amatori	14	13	1	0	310	46	27
G.U.F. T.	14	12	1	1	181	69	25
A.S. R.	14	8	0	6	125	140	14
G.U.F. B.	14	6	1	7	59	127	13
G.U.F. R.	13	5	1	7	71	156	11
G.U.F. G.	13	2	3	8	96	175	7
G.U.F. P.	14	3	1	10	78	128	7
G.U.F. M.	14	2	0	12	81	160	4

A. G.

19 jucători au fost reţinuţi

de către federaţia franceză de rugby în vederea campionatului european

Biroul federal al federaţiei franceze de rugby a studiat în ultima sa şedinţă modul cum ar trebui alcătuită echipa naţională de rugby, în vederea participărei la campionatul european dela Bucureşti.

Astfel, până în prezent Biroul federal a reţinut 19 jucători dintre care urmează să se formeze reprezentativa naţională.

Interesant de remarcat este faptul că din lotul de 19 selecţionabili, 12 au jucat la Franckfurt, contra Germaniei.

Dăm mai jos numele jucătorilor ce au veleităţi de selecţionare.

Av. Bonnus (Toulon); 3/4: Celuay (Aviron), Declaux (Perpignan), Bergese (Aviron), Le Goff (Metro), 1/2: Gaussens (St. Toulouse), Thiers (Montferrand), Vssal (Carrcassone); Av.: Blond St. Français), Dupont (Racing), Arotça (Aviron), Palat (Perpignan), Fabre et Delone (St. Toulousain), Daulouede (Saint Vincent de Tyrosse), Goyard (Lou), Chartou (Montferrand), Clave (Agen).

Comitetul federaţiei de rugby a decis:

1) Alcătuirea echipei naţionale Luni seara

2) Infiinţarea unui campionat al juniorilor

Aseară, în localul F. R. R., a avut loc o importantă şedinţă a biroului federal.

Cu această ocazie s'a decis ca Luni 2 Maiu, ora 21, susnumitul birou să ţină o şedinţă specială, când se vor selecţiona jucătorii şi rezervele, în vederea campionatului european.

Tot aseară, s'a dat mandat d-lor Grigore Caracostea şi Virgil Ion, să reprezinte F. R. R. în cadrul congresului european de rugby, ce va avea loc în Bucureşti la 21 Maiu.

Printre alte chestiuni, s'a luat în consideraţie propunerea d-lui Theodor Popovici (Viforul Dacia) de a se institui un campionat de juniori (până la 19 ani) şi aceasta pentru sezonul de toamnă al anului curent.

MATCHUL DINTRE T. C. R.—SPORTUL STUDENŢESC, S'A AMÂNAT PENTRU DATA DE 29 MAIU

Partida dintre echipele T. C. R. şi Sportul Studenţesc, care urma să se dispute ca match de deschidere la partida Franţa—România din cadrul campionatului european, s'a amânat pentru Duminică 29 Maiu ca match de deschidere la matchul de atletism dintre Braşov şi Bucureşti.

O faţă a matchului de basket-ball Italia-Franţa

ATLETISM

Stadiul Român, Venus şi Viforul Dacia şi-au anunţat participarea la concursul de pistă, de Duminică

AZI se va fixa de către liga Muntenia stadionul pe care vor avea loc concursurile

Concursul de deschidere al sezonului de atletism pe pistă, se va desfăşura Duminică dimineaţă.

Până în momentul de faţă liga de atletism Muntenia nu a fixat stadionul pe care se va desfăşura concursul. Insă, după, toate probabilităţile, reuniunea va avea drept cadru stadionul A.N.E.F., care actualmente este pus la punct şi fără îndoială, nu se poate compara cu cel dela Velodrom.

CLUBURILE BUCUREŞTENE SE PREGATESC

Reuniunea de Duminică suscită un real interes în cluburile bucureştene şi prevede de pe acum un număr record de concurenţi.

Fiecare club va căuta să-şi prezinte atleţii în condiţiuni de formă optime.

Lupta se va da între Stadiul Român, Viforul Dacia şi Venus, care şi-au anunţat până acum participarea; la acestea se va adăuga C. F. R. şi Victoria.

In acest scop, liga Muntenia se va îngriji să organizeze concursul de o manieră care să mulţumească pe toţi.

In cursul zilei de azi, liga va fixa în mod definitiv locul unde se va desfăşura concursul.

Atleţii americani sunt în formă

New-York, 29. — Cu ocazia concursurilor din vestul Americei, pe 120 yardzi garduri Wolcott a alergat în 14 *s.* 2, iar un tânăr Kearns a câştigat decathlonul cu 6840 puncte.

La un concurs şcolar la Princenton Ben Johnson a câştigat 100 yardzi în 9 *s.* 6, şi 220 yardzi în 21 *s.* 3.

Tot la Princenton, Gould a triumfat pe 440 yardzi în 49 *s.* 3, Perima a sărit în lungime 7 m. 27, Gausley a trecut 4 m. 12 la prăjină, iar Ryau a aruncat greutatea 15 m. 41.

Penthatlonul studenţilor dela A.N.E.F. se termină azi

Vlaicu conduce după prima zi

Ieri dimineaţă au început pe Stadionul „Regele Carol II", probele rezervate penthatlonului, studenţilor Academiei de educaţie fizică.

Prima probă, aceia de tir, a fost câştigată de studentul Vlaicu, *din anul IV, care a obţinut un procentaj de 89 la sută ţinte bune.*

După amiază au urmat probele de aruncarea grenadei, câştigată de acelaş Vlaicu.

Astăzi, vor avea loc restul de probe şi anume, alergarea pe 500 şi 100 m., precum şi săritura în lungime.

Treizeci şi şase alergători au parcurs 400 m. sub 47 sec. 7

Excepţionala performanţă obţinută de tânărul Malott, care a reuşit recent să alerge 400 m. în 47 s. 1 ne oferă prilejul să menţionăm că, până în prezent treizeci şi şase de atleţi au reuşit să parcurgă 400 m. sub 47 s. 7.

Din acest număr douăzeci şi şapte sunt americani, restul canadieni, şi englezi, doi germani şi un sud african completează lotul celor mai buni specialişti pe 400 metri.

In fruntea listei figurează negrul american A. Williams cu 46 s. 1 iar ultimul cu 47 secunde 6.

De pe pistă

Clasica probă de fond dintre Monaco şi Nissa care măsoară 18 km. 300 m. a fost adjudecată anul acesta de Bech care a acoperit distanţa în 1 oră 3 m., urmat de Lafforge la 25 s. şi Calvière.

*

D. Sved Langkjoer, care, în 1912 a fost campion al Danemarcei de săritură în înălţime, cu 1 m. 81, este candidat la preşedinţia forului de atletism danez.

*

Campionatul Angliei pe 10 mile (16 km. 093) a fost câştigat de Draper, care a acoperit distanţa în 52 m. 40 s. 3/5.

Deţinătorul titlului a fost Walker, care de data aceasta a terminat al cincilea.

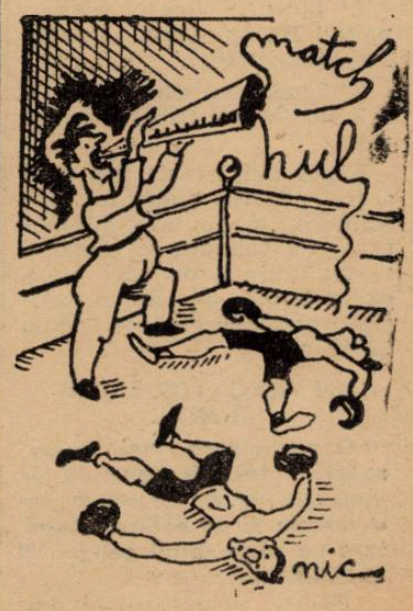

Pagina Boxului

„International Boxing Union" va funcționa și de acum înainte...

a declarat d. Paul Rousseanu

Citim în „L'Auto", următorul interesant articol:

D. Paul Rousseau, președintele federației franceze de box și secretarul general al I. B. U.-ului, a revenit la Paris, înapoindu-se dela Roma.

D-sa ne-a făcut un rezumat asupra celor discutate acolo.

Ne-a comunicat lista exactă a membrilor Comitetului de 7, cari mai poartă și numele de *„Comitetul Campionatelor mondiale de box profesionist"*.

Aceștia sunt:

Colonelul Mydleton (British Boxing Board of Control) care are atribuții de secretar; generalul Phelan (Comisia statului New-York); contele Campello (președintele I. B. U.); d. Mazzia (reprezentând Argentina); doctorul Metzner (vicepreședintele I. B. U.) și d. G. Triner (Comisia Statului Illinois). D. Rafaelo Riccordi, președintele federației pugilistice italiene, a fost numit președinte de onoare, dar el nu va participa la vot.

Comitetul care a desemnat campionii va trebui să-și dea avizul său la orice provocare se va produce.

Aceste provocări — ne-a spus d. Paul Rousseau—vor fi centralizate la secretariat și d. Mydleton va consulta membrii comitetului, deciziunea fiind dată cu majoritate de voturi.

Un termen de 6 luni va fi acordat campionilor spre a-și apăra titlul lor în fața challengerilor recunoscuți de comitet.

Un termen mai lung a cărui durată nu a fost încă fixată va fi acordat boxeurilor la categoria grea pentru a putea să dispute titlul.

LISTA CAMPIONILOR I. B. U.

Congresul I. B. U., care s'a ținut înaintea conferinței dela Roma, a stabilit următoarea listă a campionilor „săi", ne-a spus d. Paul Rousseau.

CAMPIONII LUMII

Muscă: **Angelman (Franța)**
Cocoș: **Al. Brown (Panama).**
Pană: **Holtzer (Franța).**
Ușoară: **Lou Ambers (America).**
Semi-mijlocie: **Wauters (Belgia).**
Mijlocie: **Tenet (Franța).**
Semi-grea: **Heuser (Germania).**
Grea: **Invingătorul matchului Schmeling-Joe Louis, în Iunie 1938.**

CAMPIONII EUROPEI

Muscă: **Angelman (Franța).**
Cocoș: **Titlul vacant (boxeurii Aurel Toma (Român) și Cattaneo (Italian) trebuie să boxeze pentru acest titlu înaintea datei de 12 Iunie 1938).**
Pană: **Holtzer (Franța). Acest boxeur a fost provocat de Frank Harsen (francez).**
Termen pentru match 11 August 1938.
Termen pentru prezentarea contractelor la I. B. U. 11 Iulie 1938.
Ușoară: Titlul vacant. O competiție a fost deschisă la 14 Aprilie 1938.
Boxeurul italian Abruciatti a fost înscris din oficiu.
Competiția se închide la 30 Aprilie 1938.
Semi-mijlocie: **Wauters (Belgia).**
Mijlocie: **Tenet (Franța).**
Semi grea: **Heuser (Germania).**
Grea: **Lazek (Germania).**

ROLUL I. B. U.-ULUI

International Boxing Union va continua să existe, — spune d. Rousseau, — în cadrul regulamentelor lui.

Noi, vom primi provocări ca și în trecut, vom supune candidații, comitetului nostru de urgență și dacă aceste candidaturi vor fi admise ele vor fi transmise „comitetului de 7".

Aci s'au terminat declarațiile făcute de d. Paul Rousseau.

Ce boxeuri vor participa la campionatele Micei Înțelegeri

Comunicatul F. R. Box

Federația română de box a fixat în mod definitiv lotul boxeurilor cari vor face deplasarea la Praga pentru matchul Micei Înțelegeri.

Aceștia sunt:

Categoria muscă: Romulus Indru.
Categoria cocoș: Niculae Rădan.
Categoria pană: Ludovic Ghilițe.
Categoria ușoară: Constantin David.
Categoria semi-mijlocie: Grigore Jelesneac.
Categoria mijlocie: Gh. Georgescu.
Categoria semi-grea: Petre Pop.
Categoria grea: Gh. Georgescu.

Plecarea va fi în seara de Marți 3 Maiu din Gara de Nord cu acceleratul de ora 22.20.

Din București vor face deplasarea boxeurii Niculae Radan, Gheorghe Georgescu (mijlociu), Gheorghe Georgescu (grea) împreună cu Constantin David și Grigore Jelesneac cari vor pleca din Galați astfel ca să se poată alătura grupului de boxeuri bucureșteni.

Boxeurii Romulus Indru (Reșița), Ludovic Ghilițe (Timișoara) și Petre Pop (Pietroșani) nu vor mai face deplasarea la București, ei urmând să-și aranjeze plecările din localitățile mai sus amintite, astfel ca să întâlnească grupul boxeurilor cari pleacă din București, în gara Oradia în ziua de Miercuri 4 Maiu la ora 12,13.

Echipa va fi condusă de către d. Constantin Aureliu în calitate de delegat al F. R. Box-ului și care va funcționa și ca judecător arbitru; d. profesor George Gaberdeen din Timișoara cu atribuția de judecător și d. Zamfir Popazu în calitate de maestru al echipei.

Secretariatul general F. R. Box.

Matchul Al. Brown-Peter Kane din nou în actualitate

Am anunțat la timp despre proiectul lui Al. Brown de a pleca cu un circ, într'un turneu prin Europa.

Iată însă, că ziarele pariziene sosite în capitală ne aduc o știre senzațională.

Plecarea lui Brown care trebuia să aibă loc la 9 Mai, va fi amânată pentru data de 25 Mai, aceasta în vederea unui eventual match cu Peter Kane, la 19 Mai.

Deși la prima vedere această veste ar părea neverosimilă, cunoscută fiind intenția nestrămutată a negrului de a pleca cu circul Amar, se crede totuși, că el va accepta această partidă.

După victoria lui Merlo Preciso

Verdictul a nedreptățit pe De Leo

Hamburg, 28. — Se vorbește încă de întâlnirea între germanul Neusel și sudafricanul Ben Foord, care cu complicitatea arbitrului a fost cel mai rușinos fapt sportiv petrecut la Hamburg în ultimul timp.

Dacă însă cei 20.000 spectatori au fost nemulțumiți de rușinoasa faptă a arbitrului, în schimb au fost satisfăcuți de alte două matchuri între Schonrath—Merlo Preciso și De Leo—Wallner.

Victoria fostului campion european de categorie semi-mijlocie a fost atât de netă încât nu mai încăpea nici o îndoială.

De Leo a pornit încet și a mers crescendo până la ultimul sunet al gongului.

Dar a avut nesansa că a avut în juriu niște oficiali ce au vrut cu tot prețul să salveze culorile sportului german și astfel au dat învins pe italian ce câștigase matchul de departe.

Satisfacția lui De Leo a fost însă când cei 20.000 de spectatori au fluerat decizia.

Schmeling trece oceanul cu... oarecare teamă

Pe chestia ultimelor matchuri susținute de Schmeling în ultimul timp, s'a discutat foarte mult.

S'a vorbit, spre exemplu, de lipsa de formă a fostului campion mondial, care n'ar putea să reziste decât cu mare îndrăzneală negrului Louis poreclit și „Mitraliorul brun!".

S'au discutat de asemenea și performanțele făcute de Schmeling în fața ultimilor 3 adversari, cari orice s'ar spune nu sunt de valoarea lui Joe Louis.

Ben Foord, Thomas și Steve Dudas sunt excelenți grei dar nu de valoarea negrului.

Primul a fost învins și de Neusel cu ușurință mare iar cel de al doilea, Thomas, a fost „lichidat" urgent de Joe Louis.

Nici opinia lui Schmeling nu este prea mulțumitoare și aproape nici el nu știe cu ce posibilitate va trece oceanul!

Dacă lipsa de grei de o anumită valoare n'ar fi atât de accentuată ar rămâne o singură soluție: aceia de a supune pe campionul german la o serie de matchuri cu boxeuri technici și cu un fizic impecabil.

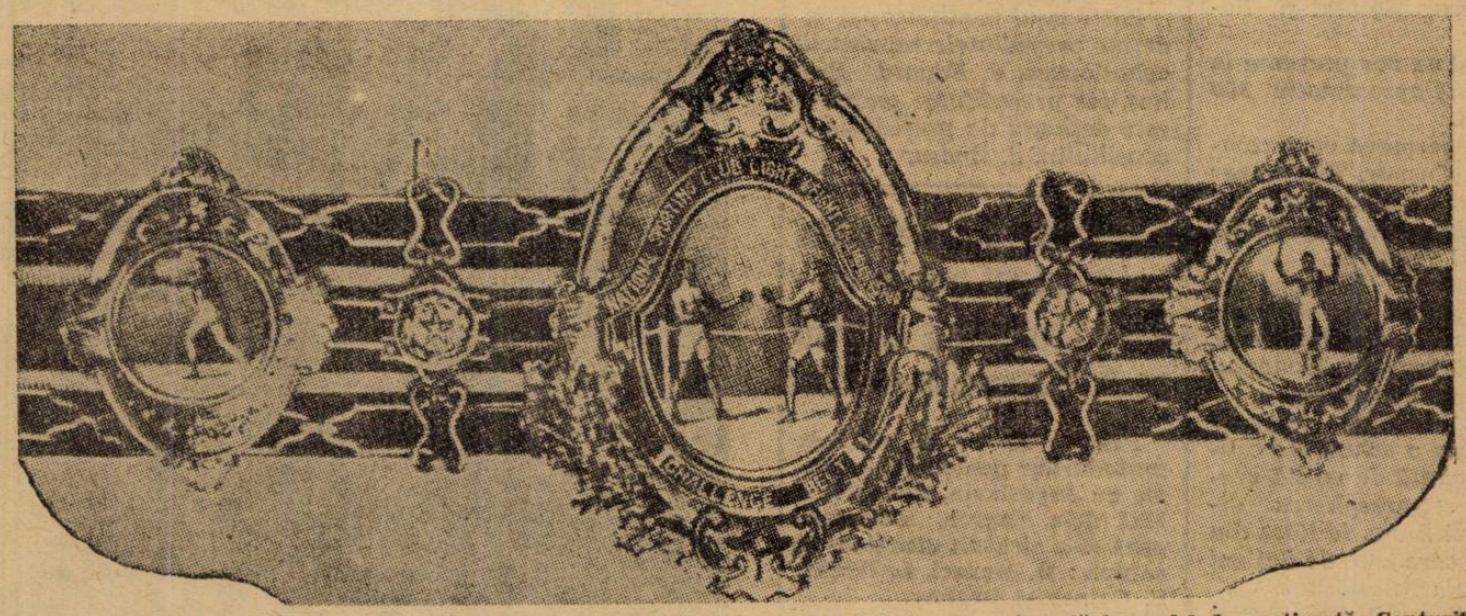

Centura lordului Lousdale e trofeul cel mai cunoscut în lumea boxului și a devenit astăzi un fel de nestimată. Centurile originale oferite de lordul Lousdale nu mai sunt în circulație. Astăzi, nouile centuri purtând numele lordului sunt oferite de B. B. B. of Control. Centura originală, pe care o reproducem aci, valorează 650 lire (650.000 lei), în timp ce noua centură nu prețuește decât 200 lire.

Johny King, campionul Angliei la categoria cocoș posedă o centură originală care a devenit proprietatea sa și care îi aduce o rentă viageră de o liră pe săptămână.

Legitimă suspiciune

Campionatul jugoslav de football fiind în faza finală, matchurile decisive ver fi conduse de arbitri străini

Belgrad, 29. — Campionatul de football al Jugoslaviei se apropie de sfârșit și ca atare, matchurile — având caracter decisiv, devin mai disputate.

Conform obiceiului adoptat încă din anul trecut, comisia de arbitri depe lângă federația jugoslavă, a delegat pentru matchurile mai importante arbitri străini.

Astfel pentru mâine au fost invitați trei arbitri unguri (Al. Biro, Boronkay și Hertzka), cari vor conduce jocurile dela Zagreb, Split și Sarajevo.

„Deși nu sunt paralizat, nu pot boxa"

scrie Eugen Huat ziarului „L'AUTO"

Eugen Huat, care actualmente este indisponibil pentru orice manifestare pugilistică, a trimes ziarului „L'Auto" o scrisoare în care își manifestă regretul său de a nu putea boxa.

„Șocul pe care l-am suferit la genunchiul stâng în cursul reprizei a 4-a — scrie Huat — m'a împiedicat să-mi apăr șansele așa cum aș fi dorit.

E un accident stupid, singurul motiv pentru care am abandonat pentru prima oară, în timp de 10 ani.

Sper însă că în cel mai scurt timp voi fi restabilit, singurul caz în care îmi voi relua activitatea".

Lewis și Barney Ross învingători

Cei doi campioni mondiali, Lewis (semi-grea) și Barney Ross (semi-mijlocie), au întâlnit la New-York respectiv pe Emilio Martinez și Bobby Venner.

Victoria a revenit primilor prin k. o.

SENZAȚIONAL

Un nou mare club în perspectivă: ACADEMIA DE EDUCAȚIE FIZICA

Gruparea va fi poli-sportivă

Studenții A. N. E. F. nu vor mai putea face parte din alte organizații sportive

D. Octav Onicescu, rectorul Academiei de educație fizică, a aprobat proiectul prezintat de direcțiunea propagandei A. N. E. F. de a se constitui o grupare polisportivă, care conducându-se după statutele societăților similare și bucurându-se de deplină independență, să adune în jurul blazonului academiei toți studenții aflători în anii de cursuri, ai A. N. E. F.-ului.

Hotărîrea aceasta deschide orizonturi noui sportului românesc și în special atletismului.

E dela sine înțeles că o grupare constituită din atleți cu antrenamentul atât de bine pus la punct, cum sunt aceia ai academiei din str. Maior Ene, va juca un rol de căpetenie în viața sportivă și va fi un adversar de temut pentru celelalte grupări polisportive.

O AUTONOMIE DEPLINA

Clubul sportiv „A. N. E. F." va avea secțiuni afiliate tuturor federațiilor constituite și va activa conform dispozițiunilor comitetului, care e complet independent de conducerea propriu zisă a Academiei.

Această autonomie a fost hotărîtă pentru a se da clubului o cât mai mare libertate de mișcare.

Vor face parte din clubul „A. N. E. F." toți studenții și studentele înscrise în Academie, care vor semna, la adminterea lor în primul an de studii, o declarație-angajament valabilă pentru toată durata studiilor.

STUDENȚII ATLEȚI VOR TREBUI SA DEMISIONEZE DELA GRUPARILE LOR

Studenții, care în momentul de față fac parte din diferite grupări sportive (cazul majorității studenților atleți) vor trebui ca să se înscrie în gruparea academică, făcând transferarea conform regulamentelor în vigoare.

Nu este permis nici unui student să activeze în alt club.

Probabil că vor face excepție dela acest sever capitol, studenții jucători de foot-ball ai diferitelor grupări, deoarece comitetul noului club nu vede cu ochi buni înființarea unei secțiuni a balonului rotund.

In ceeace privește rugby-ul, wolley-ball și basketball-ul, este sigur că nu se vor admite nici un fel de excepții.

Orizonturi noui pentru sportul universitar

Clubul A. N. E. F. va avea ca și celelalte cluburi un buget aparte, care îi va permite să urmărească întreaga mișcare sportivă de pe continent și să trimeată reprezentanții săi la toate marile concursuri din străinătate.

Activitatea studenților atleți afiliați la „A. N. E. F.-Club", va fi urmărită și în timpul concediilor, ei fiind oricând la dispoziția conducerei.

Vom avea deci în România, după „Universitatea" din Cluj și „Sportul Stuniversitar „A. N. E. F."-ul. denţesc", un al treilea club care ne face să întrezărim

E un prilej de bucurie, pentru studențimea românească, frământată de neliniști și minată de patimi, orizonturi de liniște și de real constructivism în domeniul fizic și spiritual.

Campionatele mondiale de scrimă dela Pistany vor fi prezidate de d-nii Eduard Beneș și Hodza

Praga. — *Federația cehoslovacă de scrimă a făcut cunoscut că 12 state s'au înscris până acum la campionatele mondiale ce se vor ține la Pistany, dela 16 la 27 Mai corent.*

Printre statele înscrise figurează Anglia, Italia, Franța, Belgia, Ungaria, Germania, ROMANIA, Suedia, Elveția, Olanda și Finlanda.

Sunt în curs tratative cu Danemarca, Egiptul și Polonia.

In total se vor prezenta la campionate aproximativ 300 scrimeuri.

Echipa germană va fi compusă din Casmir. Eisenecker și din berlinezul Lozert.

Elena Mayer va reprezenta elementul femenin.

Din partea Ungariei se dă ca sigură participarea lui Kabos, Kovacs, Berczelly, Gerey, Rajcsanyi. Francezul Schmetz va veni sigur.

Cehoslovacia va prezenta anul acesta o echipă de calitate, pregătită de multă vreme, sub supravegherea directă a lui Livio de Rosa din Livorno, care este de doi ani antrenor la Praga.

Italienii vor fi reprezentați în felul următor:

Floretă: *Marzi, Bocchino, Guaragna, Nostini Renzo, Nostini Giuliano, Di Rosa.*

Sabie: *Gaudini, Pinton, Masciotta, Montano, Racca. Perenno.*

Spadă: *Mangiarotti Dario, Mangiarotti Edoardo, Ragno, Riccardi, Battaglia, Agostini.*

Cu ocazia campionatului dela Pistany vor fi puse în funcțiune contacte electrice, de un tip nou și de mare siguranță. Reprezentativele naționale vor fi formate din opt atleți, dar și din patru.

Patronajul manifestației îl deține președintele republicii cehoslovace, d. Eduard Beneș, iar președinția onorară este deținută de președintele consiliului, d. Hodza.

Cehoslovacia și-a format echipa de Davis Cup pentru matchul cu Iugoslavia

Praga, 29. — **In vederea matchurilor pentru Cupa Davis cu Jugoslavia, din 6, 7, 8 Mai dela Zagreb, federația cehă și-a alcătuit următoarea echipă: R. Menzel, L. Hecht, F. Cejner și Drobny.**

Acesta din urmă a participat anul trecut la turneul internațional de tennis al României, însușindu-și titlul la simplu-domni.

Sparta (Praga) joacă mâine la Bruxelles

PRAGA, 29. — Campioana Cehoslovaciei, Sparta, joacă Duminică la Bruxelles, împotriva echipei „Diables Rouges" *(echipa națională neoficială a Belgiei)*. Matchul va fi condus de francezul Leclercq.

Sarosi III, despre matchurile Ungariei B în România

„Echipa mânjilor" care s'a întors la Budapesta a fost asaltată de ziariști.

Un ziar pestan publică impresiile lui Sarosi III, asupra matchurilor dela București.

„A mers destul de bine jocul, păcat însă că nu am câștigat și a doua zi.

Și când mă gândesc ce aproape eram de victorie!

Am avut trei bare; în schimb am primit un goal din 11 m.

Arbitrul...

In general a fost minunat drumul, publicul ne simpatiza mult, chiar ne-a și aplaudat, în special în matchul de Luni.

Am călătorit bine, a fost vreme frumoasă, mâncare excelentă, într'un cuvânt a fost totul minunat".

O fază a campionatului de tir în cadrul concursurilor Tinerimei Române

Redactor responsabil: ȘTEFAN MENCONI

Editura Societății Anonime „Universul", București—România

BIBLIOTECA CENTRALA "ASUCIUNII" BUCUREŞTI

Taxa postală plătită în numerar conform aprobării dir. g-rale p. t. t. nr. 70.346/938.

2 LEI

UNIVERSUL

12 PAGINI

44-1938

Redacţia şi Administraţia: Palatul „UNIVERSUL", str. Brezoianu 23—25. Telefon Centrala: 3.30.10

Nr. 44. — Anul I — BUCUREŞTI. — Luni 2 Mai 1938 — ABONAMENTE: 1 an Lei 500, 6 luni Lei 270, 3 luni Lei 150

In C. E. C., România joacă în primul tur cu Milano la Bucureşti şi Hungaria la Budapesta

Redăm în amănunţime, în ultima pagină a ziarului adunarea generală a C. E. C.-ului, ţinută eri la Milano. După cum se poate vedea din acest reportaj, ţările şi-au anunţat reprezentanţii în această competiţie, dar numai în ordinea clasamentului, fără să-i indice nominal.

Deoarece în toate ţările participante campionatul este aproape terminat, vom reda mai jos pe reprezentanţii probabili, în lumina actualelor clasamente.

Astfel Italia — unde campionatul s'a terminat — va fi reprezentată de Ambroziana, Juventus şi Milano (echipele 1, 2 şi 4), iar echipa nr. 3 va fi câştigătoarea capei Italiei, adică una din finalistele Juventus şi Torino.

In Iugoslavia mai sunt de disputat 3 etape şi în prezent B. S. K. este leader. Al doilea şi al treilea clasat — H.A.S.K. şi Gradjansky — vor disputa un match de baraj al cărui învingător va fi reprezentantul nr. 2 al Iugoslaviei.

In campionatul Ungariei mai sunt tot 4 etape. După actualul clasament sunt calificate următoarele echipe: Ferencevaros, Hungaria, Ujpest şi Kispest, iar din Cehoslovacia — unde este aceeaşi situaţie —: Sparta, Slavia, Kladno şi Zidenice.

România va fi reprezentată de campionul naţional, iar echipa a doua va fi ori finalistul campionatului, ori câştigătorul cupei României.

Deci reprezentantul nr. 1 al nostru va întâlni — probabil — pe Milano, la Bucureşti, iar al doilea — tot probabil — pe Hungaria, la Budapesta.

SPORTUL A PLECAT CU CORTUL...

In noul local al UFSR-ului, printre amintiri şi ceară de parchete.

Clienţii Sfântului Gheorghe. Sportul e un tânăr de 26 ani. Gloria se plimbă cu camionul. Sportul îşi face toaleta pentru aventurile viitoare

Reportaj de ŞTEFAN MENGONI

U. F. S. R.-ul s'a mutat.

Forul suprem şi-a demontat prestanţa şi, bucăţică cu bucăţică, a transportat-o cu camionul spre a o monta iarăşi în alt loc, departe de mânia Sfântului Gheorghe, patron buclucaş al ordonanţelor de evacuare şi aliat al propietarilor spoliatori.

Căci „Uniunea Federaţiilor Sportive din România", dacă poate să dispună de destinele a celor câteva sute de mii de sportivi din ţara românească, dacă a reuşit să urce sportul la o impresionantă condiţie morală şi materială, nu a păstrat nimic pentru sine, decât un prestigiu imens, care din nefericire nu poate adăposti nici măcar un scaun de birou. A rămas tot un ciriaş, cu nevoi multe şi bani puţini, gata oricând să-şi strângă cortul şi să pornească în aventurile rezervate chiriaşilor la fiecare sezon al Sfântului Gheorghe.

O călătorie nomadă care durează de un sfert de veac, ale cărei etape au semănat, pe drumul timpului, jaloanele între care sportul românesc şi-a suspendat gloria.

*

Noul local e o imensă cetate de beton, dominând o intersecţie, umbrind câteva tufe de liliac şi străjuind o staţie de automobile.

De afară, fesrestrele posace aşteaptă o mână vrednică să le smulgă biletele „De închiriat" şi să cheme soarele înăuntru, svârlind cu şomoiogul, praful întins par'că cu pensula.

O clădire cenuşie, tristă, demnă să inspire pe autorii de romane poliţiste.

Se află pe strada Gogu Cantacuzino No. 33.

Urcăm înăuntru printr'o scară dosnică, ferindu-ne coatele de varul proaspăt, ridicăm manşetele pantalonilor şi ajungem în hall, după o aprigă cursă de obstacole, câştigată cu brio.

Găleţile cu var au rămas intacte. Panica zugravilor înşiraţi pe culoar se risipeşte în zâmbet:

— Ai dracului este sportivii ăştia!... (şi apoi imediat) fereşte, că te stropeşteee!...

AICI AU DESCĂRCAT CAMIOANELE

Obrazul pereţilor capătă o pudră proaspătă de var, întinsă darnic de bidinele.

(Continuare în pag. 2-a)

Perry pregăteşte echipa de tennis a Canadei

Echipa pentru cupa Davis a Canadei — în vederea matchului cu Japonia, — va fi pregătită de Fred Perry.

Astăzi: zi de cupă şi de campionat

Cupa României

4 matchuri pasionante în cadrul „sferturilor de finală". Matchul zilei: Venus-U.-Tricolor

Divizia Naţională A

Jocuri interesante pentru locurile 4 şi 10 din clasamente

Cupa României îşi va consuma astăzi o etapă importantă: „Sferturile de finală".

Competiţia supra-numită „knock-out" — din cauza surprizelor de care este capabilă, cum a dovedit până acum — se bucură de aceeaşi simpatie din partea sportivilor, ca şi Divizia Naţională A. Sub raportul popularităţii se poate spune că stă pe aceeaşi treaptă cu campionatul naţional. Faptul a putut fi verificat în cursul etapelor precedente, când numărul spectatorilor înregistrat la matchuri a avut darul să satisfacă.

Cu etapa de astăzi, Cupa României intră în faza finală, deci capătă sub raportul interesului şi al atracţiei, un plus accentuat.

Se dispută 4 matchuri şi anume:

Bucureşti: Venus-Unirea Tricolor.

Timişoara: Chinezul-Rapid.

Timişoara: CAMT-Sp. Studenţesc.

Cluj: Victoria-Jiul.

Toate întâlnirile sunt echilibrate. Poate că aceea dela Cluj va părea unora lipsită de interes. Ori, în Cupă, tocmai aceste matchuri furnizează „bombele". Şi apoi, nu trebue uitat că Jiul — pe teren străin — nu-i echipa care să apară în victimă sigură. Acum un an Venus a avut nevoe de prelungiri ca să elimine pe minieri. Iar o reeditare a acestei performanţe nu-i exclusă. Cu atât mai mult cu cât Jiul are o apărare pasivă care nu poate fi bătută cu una cu două.

Din celelalte, se detaşează partida din Bucureşti: Venus-Unirea Tricolor care va constitui un spectacol pasionant şi renaşterea a vechei rivalităţi dintre Obor şi Griviţa.

Chinezul este considerat ca fără prea multe şanse în faţa Rapidului. Acelaş lucru se spune şi despre Sp. Studenţesc în matchul cu CAMT. Favoriţii rămân, fireşte, Rapid şi CAMT, dar Chinezul şi universitarii sunt capabili de surprize.

*

Tot astăzi, se vor disputa şi trei partide în cadrul Diviziei Naţionale A:

SERIA I-a

Oradea: C.A.O.-Phönix.

SERIA II-a

Cernăuţi: Dragoş Vodă-Crişana.

Lugoj: Vulturii-Gloria.

Interesant de remarcat că două din aceste jocuri vizează locurile 4 şi 10: pierzând matchul Phönix se vede periclitat în poziţia pe care o ocupă, după cum Crişana ar putea ajunge în situaţia de codaş. Bine înţeles, dacă Dragoş Vodă câştigă şi la Cluj, în faţa Universităţii.

In prezent, situaţia din clasamente se prezintă astfel:

SERIA I-a

A. M. E. F. A.	17	11	2	4	45:25	24
Victoria	16	10	3	3	39:20	23
Rapid	16	10	2	4	35:16	22
Phoenix	16	8	2	6	26:26	18
Unirea Tr.	17	6	6	5	32:34	18
Chinezul	16	8	1	7	51:34	17
C. A. O.	16	5	4	7	26:28	14
Dacia Unirea	17	4	2	11	21:45	10
Jiul	16	3	3	10	18:42	9
Olimpia	16	3	2	11	17:43	8

SERIA II-a

Ripensia	18	15	0	3	63:25	30
Venus	17	12	3	2	59:16	27
Gloria	17	9	5	3	40:23	23
Juventus	16	6	4	6	25:29	16
Sp. Studenţesc	15	6	3	6	27:29	15
Universitatea	16	6	2	8	29:46	14
Vulturii	17	6	1	10	23:40	13
A. C. F. R.	17	4	3	10	24:41	11
Crişana	15	4	1	10	18:29	9
Dr. Vodă	16	3	0	13	21:51	6

O demonstraţie de gimnastică la Iharkov, în faţa a 30.000 spectatori

SPECTACOLE

CINEMATOGRAFE

ARO: 100 de băeţi şi o fată, jurnal şi completare.
CAPITOL: Parada Nebunilor, Fraţii Ritz, jurnal Eclaire, O. N. T. şi completare.
CARLTON: Cuceritorul.
SCALA: Rosalie şi jurnal Paramount.
SELECT: A opta nevastă a lui Barbă Albastră.
SAVOY: S'a născut un imperiu.
TRIANON: 3 la 1 în dragoste şi Aşii foot-ball-ului din Austria, jurnal şi completare.
FEMINA: Nostalgie şi Jurnal Fox.
REGAL: Minciuna Ninei Petrowna şi jurnal Paramount.
PALAS BULEVARD: Program premiere 7 desene animate colorate Silly Simphonies şi Banda Veselă.
na şi jurnal Paramount.
A. R. P. A.: Pat şi Patachon în Paradis pe scena: Pat şi Patachon, clovni muzicali.
ROXY: Parada Nebunilor, Fraţii Ritz, jurn. Eclaire, O. N. T. şi completare.
CORSO: Cel mai bun prieten, Jurnal şi completare.
ELISEE (str. Doamnei 11): 3 la 1 în dragoste şi Aşii foot-ball-ului din Austria, jurnal şi completare.
ATENEUL TEI: Curierul din Londra şi Prăbuşirea galeriei a cincea.
AIDA (Rahovei 151): Farmecul Boemei şi Monstrul galben.
AMERICAN (Cal. Moşilor 221): Veninul şi S.ngur la nevastă.
ASTRA: Sing-Sing şi Nunta cu Repetiţie
BARCELONA: Răzbunarea inamicului public nr. 1 şi Valetul de cupă.
COTROCENI: Căpitanii curagioşi şi Lupul singuratec.
CARMEN: Căpitanii curagioşi, Războinic şi Fulger cu calul şi câinele minune şi Banda veselă.
CENTRAL (13 Septembrie 196): Marşul de noapte şi Născută pentru dans.
CITY: Ogorul şi Lucreţia Borgia.
DACIA: Contesa Walewska şi Mormântul lui Gingis Kan.
DIANA: Sherlok Holmes şi Borneo.
DICHIU: Bozambo şi Clipe de rătăcire.
DORY (Crângaşi 42): Escadrila de noapte şi Căsătorie americană.
EDISON: Uraganul şi Misteriosul Bill Cody.
FORUM: Necunoscuta şi Fraţii Marx la curse.
FLORIDA: Ultima misiune a Maculul roşu şi Eroul din Arizona.
FRANKLIN: Escadronul alb şi Noaptea fericiru.
GLORIA: Victoria, Suverana Angliei şi Valetul şi contesa.
IZBANDA: Prinţesa Tarakanova şi jurnal.
ILEANA (Strada Avrig Nr. 1): Regele din Pecos şi Invitaţie la Dans.
LILLY (Rahovei 236): Valea tigrului şi Pat şi Patachon.
LOLICA: Prinţ şi cerşetor şi Primejdie de moarte.
LIA (Griviţei 196): Contesa Walewska şi Inima mea plânge.
LUCIFIER (Dudeşti 97): Chemarea cea mare şi Drapelul galben.
LIZEANU (Str. Lizeanu Nr. 19): Legiunea neagră şi „Havaiana" şi revistă.
MARCONI: Corsarul, completare, jurnal şi trupa Nedelanu-Violeta Ionescu.
MARNA: Prizonierul din Zeuda, completă şi trupa de reviste.
MODEL: Orizontul pierdut şi Omul
MILANO: Contesa Walewska şi Dinky.
NISSA (fost Lido): Farmecul Bohemei şi Monstrul Galben.
OMNIA: Legiunea Africană şi Fraţii Marx la curse.
ODEON: Shirley Temple în Eidi fetiţa munţilor şi Tarzan.
ORFEU: Hotelul nebunilor şi Ochii cari ucid.
PARIS (Rahovei 118): Domniţa din Câmpina.
PACHE: Tarantella şi Prinţesa patinajului.
RAHOVA: Veninul şi Singur la nevastă.
REX: Heidi, fetiţa munţilor şi Tarzan, eroul junglei.
SPPLENDID: Când o spioană iubeşte şi Tarzan, eroul junglei.
TRIUMF (Griviţei 335): Tarantela şi O comedie cu Stan şi Bran.
TOMIS: Mazurka albastră, jurnal şi completare.
UNIC (Piaţa Filantropia): India în flăcări şi Scipio Africanul.
VENUS: Golgotha, Rose Marie şi Insula groazei.
VOLTA BUZEŞTI: Califul din Bagdad şi Eroul junglei.
VOLGO-DOROBANŢI: Uraganul şi Troika.

CITIŢI
„VESELIA"

SPORTUL
A PLECAT CU CORTUL...

(Continuare d n pag. 1)

Praful se ridică în vârtejuri mici deasupra parchetului acoperit de mo.oz, uşile scârţâie, mobilierul e răsturnat ca după un bombardament aerian. Miroase a vopsea proaspătă şi a var. Iar dintre tonele de dosare ale arhivei, gâfâind, asudând, oftând, apare miop şi mititel, amicul Marc — secretar al F. R. Boxului — ca un „Mikey-Mause" într'o „Silly-Symphonie" dedicată mutatului.

UN TÂNĂR DE 26 ANI — SPORTUL NAŢIONAL

Stăm de vorbă între trofeele cucerite de boxerii noştri în diferitele turnee prin Europa. Cupe fragile de argint, focuri puterince de cristale, lumini scăzute de bronz, statuete de boxeuri fioroşi, cărora varul zugravilor le-a turnat nişte mustăţi şi mai fioroase.

U.F.S.R.-ul se mută pentru a şasea oară şi împreună cu el călătoreşte cu camionul toată glorioasa poveste a sportului naţional.

Acum ocupă o clădire încăpătoare, cu ferestre multe, deschise toate soarelui. O locuinţă demnă pentru un tânăr de 26 ani, vârsta de primăvară a sportului românesc.

Dar ce bătrân e totuşi acest Sport românesc, câte suferinţe a îndurat, câte culmi de calvar a suit în mijlocul indiferenţei şi dispreţului general, câte războaie crâncene a purtat pentru a înfige bandiera victorioasă în creştele isbânzii depline.

Conspiratorii dela Automobil Club

S'a născut într'o cameră mică şi a fost găzduit de pomană, în localul Automobil-Clubului. Se întruneau acolo în fiecare seară, toţi cei cari şi acum, după un sfert de veac, rostuiesc la educaţia sportului, îi strunesc avânturile tinereţei şi îl învaţă drumul cel drept, cu toată părinteasca bunătate.

Mustaţa d-lui preşedinte Plagino nu era ca acum. Aripile de hulub alb din vecinătatea nasului arcuit aristocratic erau atunci aripi de rândunică fulgerată în sbor. Nici părul d-lui secretar general Savu nu troienise încărunţit ci se sbârlea în coamă tinerească. D. Caracostea era subţirel ca o campioană de tennis, d. Boerescu timid ca o mimoză iar d. Müller pletos ca o pădure de sălcii.

Adunarea avea loc în fiecare seară şi se prelungea târziu, spre spaima intendentului, grijuliu de lumină.

Sportul, adâncă reformă a educaţiei sociale, era o ocupaţie de conspiratori.

Ucenicii lui Făt Frumos

Poate că s'ar fi răţoit pedant împotriva acestei carvonerii suspecte articolele gazetelor politice din vremea aceia, exasperate de pierderea de timp a tinerilor de neam bun, care dispreţuiau scrima politicei pentru nişte utopii nedemne de luat în seamă.

Dar întârzia între ei, primul dintre tinerii ţărei — Principele Moştenitor.

Viitorul se scurgea între mâinile lor ca o plasă de argint. Pereţii erau trişti dar inimile erau calde. Şi când se desfăceau târziu de lângă proiecte şi visuri, ţara toată nu mai era o Românie mică, întinsă ca un corn pe tava ciudată a hărţei europene, ci un rotogol de soare păzit de braţe tinere şi voinice, oţelite de sporturi şi întreceri.

MITRALIERELE AU SFÂŞIAT VISUL

Un vis, peste care a trebuit să curgă sângele şi să-l populeze spaimele războiului.

O copilărie sportivă sdruncinată de pericole şi anemiată de tristeţi.

Conspiratorii din cămăruţa Automobil-Club-ului se băteau vitejeşte împrăştiaţi pe toate fronturile. Prinţul trăgea cu mitraliera între soldaţi, îngropat în noroiul tranşeei, liniştit şi dârz, ca lângă masa de conferinţe a Federaţiei sportive. Cine s'ar mai fi împotrivit apoi voinţei lui, atunci când soarele victoriei a apărut din nou după ceţurile dealurilor, între care s'au sfărâmat divizii inamice.

DEBUTUL SPORTULUI A FOST UN ZÂMBET

Conspiratorii de ieri erau acum eroi cu decoraţii, iar sportul românesc a debutat în copilărie cu un zâmbet de triumf.

Federaţia societăţilor sportive române, avea acum un local aparte, pentru care plătea chirie adunată cu talerul şi cu umilinţa.

O casă boierească din str. Corăbiei 9, unde şedinţele se ţineau în încăperi pretenţioase şi unde — neaşteptată eleganţă — ferestrele aveu perdele şi existau scaune pentru musafiri. Federaţiile începeau să se constituiască. cu statutele şi sărăcia drept punct de plecare.

D. Titel Ursache făcea aici o strasnică ucenicie în materie de proteste. La subsol d. Virgil Economu, doctoraş subţirel, fără ochelari nici burtă, oficia solemn un curs de arbitraj, în faţa unor tineri scutieri nerăbdători de ceremonia învestiturei în armura de cavaler: chiloţi, cămaşe albă şi fluier... ah, fluierul!... (Câte crime s'au săvârşit în numele lui).

...şi iar s'au încărcat bagajele

Când calabalâcul „Uniunei" s'a încărcat într'un camion spre noul domiciliu, calea Victoriei 190, foot-balliştii s'au rupt dela rădăcina mumă şi au plecat să rodească în pasagiul Imobiliara (fericite vremuri, când jucătorii echipei naţionale erau trataţi cu bere la „Mercur", iar pentru o deplasare se făceau liste de subscripţie).

Au venit vremuri de restriste. Prinţul era absent. Sportul adolescent păşea un drum de spini, între râniţele fariseilor.

Şi iarăşi s'au făcut bagajele, iar s'a strâns cortul.

DUPA PLOAIE, VREME BUNA

Deastădată „Uniunea" se muta într'o clădire cu gândaci negri şi răni de igrasie pe trupul bubos al pereţilor. La „Baia Centrală" pe str. Biserica Enei 10.

Aici i-a găsit pe paznicii luminei celei noui, vestirea satisfacţiei depline.

Aquila a rotit din nou sfâşiind cerul într'o zi de vară — 8 Iunie 1930.

M. S. Regele Carol II-lea întors între hotare a dat sportului calea cea adevărată.

S'a înfiinţat „O.E.T.R."-ul, apoi „Straja Ţărei".

Ţara toată a fost o pădure de braţe goale îndreptate spre soare, piepturi arcuite, trupuri de trestii, călite pentru orice furtună.

Conspiratorii dela Automobil-Club sunt acum nişte pionieri ai naţiunei iar Sportul, una din cele mai puternice satisfacţii naţionale.

Un biet chiriaş ca oricare...

Au răsărit din pământ stadioane, oameni au îndrăgit culori şi simboluri de echipe, un râu de bani a început să umple visteriile cluburilor, au apărut ziare, societăţi, beneficii, deficite, paraziţi şi martiri, tot ceiace caracterizează o nouă civilizaţie.

Dar când U. F. S. R.-ul şi-a încărcat arhiva şi trofeele, tot chiriaş a rămas. Un chiriaş cu bagaje mai multe.

Şi tot chiriaş e şi acum, când s'a descărcat calabalâcul în str Gogu Cantacuzino No. 33.

Un chiriaş respectabil, care îşi scoate mobilele din camionul automobil şi plăteşte zugravilor fără nici o amânare.

LA REVEDERE, SCUMPĂ POVESTE!...

Ne despărţim greu de stivele prăfuite ale dosarelor. Am vrea să le răsfoim toate, chiar de-ar dura o lună această ocupaţie, să pătrundem cu ochii şi cu inima fiecare raport, fiecare dare de seamă, fiecare proces verbal. Le pipăim cu o bucurie copilărească, ca pe nişte cărţi cu poze descoperite în podul unde le-au uitat părinţii.

Melancolia ne-o risipesc zugravii care ţipă ca la incendiu:

— Fereşte, că te stropeşteee!...

Ştefan Menjoni

Tot Olimpiada din 1940

Se pregăteşte construirea unui ultra-modern sat olimpic

Hotărârea a fost luată după vizionarea filmului jocurilor olimpice din 1936

După cum se ştie s'a făcut mare caz în jurul organizării viitoarei Olimpiade.

Japonia, care îşi asumase organizarea acestor jocuri, inspira îndoeli şi la un moment dat — din cauza conflictului armat în care se afiă pentru moment angrenată — lăsase chiar să se înţeleagă că va renunţa la această onoare.

S'a anunţat apoi că aceste „svonuri" nu au reprezentat realitatea şi că nu a fost deloc în intenţia Japoniei să renunţe la organizarea ce i s'a încredinţat.

Mai existau, totuşi, divergenţe între conducătorii sportului japonez cu privire la stadioanele ce ar fi putut adăposti aceste jocuri. Şi anume se discuta dacă vechile stadioane — Meiji-Park — cari nu vor putea fi mărite peste 40.000 locuri, vor fi suficiente pentru a adăposti numărul mare de spectatori cari se scontează că vor dori să asiste.

Dar, a intrat în joc influenţa binefăcătoare a cinematografului şi toate s'au aranjat ca prin minune. Şi iată cum:

Recent a rulat la Berlin minunatul film al Olimpiadei, care a readus în ochii spectatorilor măreţele imagini ale Olimpiadei disputate în Germania.

Delegaţii japonezi, încântaţi de film şi de extraordinarele realizări ale germanilor, au hotărît în unanimitate să renunţe la orice reparaţii şi măriri de stadioane şi să construiască şi ei totul din nou.

Astfel va lua naştere şi în Japonia un sat olimpic ultra-modern, un complex care va adăposti viitoarele jocuri olimpice.

Până acum s'a ales locul: terenul de golf al clubului „Komzamba" situat în sudul Tokio-ului, în imediata vecinătate a râului Tamagawa.

In mijlocul acestui câmp, va fi construit un nou stadion cu o capacitate de minimum 100.000 locuri.

Alături vor fi — ca şi la Berlin — un grandios bazin pentru înnot, terenurile de antrenament şi în fine „Satul olimpic".

Pentru prima oară în istoria jocurilor olimpice, atleţii vor locui în imediata apropiere a terenurilor pe cari se vor disputa concursurile.

Intregul complex de clădiri, va fi legat cu centrul Tokio-ului prin auto-străzi moderne, cari vor facilita considerabil circulaţia.

Planurile întregului proect au fost puse la punct şi sunt în complect acord cu ajutoarele financiare—considerabile — pe cari statul japonez şi primăria oraşului le acordă cu multă dărnicie.

Se speră astfel ca în Martie 1940 **lucrările să fie cu desăvârşire terminate.** Şi, pentru ca toate să fie în ordine, s'a cerut aviz favorabil contelui Baillet Latour, presedintele comitetului olimpic.

După cum se vede, în organizarea viitoarelor jocuri olimpice, cinematograful a avut un rol hotărîtor şi va binemerita atât din partea participanţilor cât şi din partea spectatorilor.

T. A.

FOOT-BALL

Pe arena Venus azi la ora 16,30

Griviţa sau Oborul ?

Un match pasionant şi o revanşă mult aşteptată

Azi după amiază se va disputa pe arena din splaiul Independenţei matchul dintre Unirea Tricolor şi Venus, în cadrul sferturilor de finală ale Cupei României.

Partida are darul să reînvie vechea rivalitate dintre Griviţa şi Obor, dintre Venus şi Unirea Tricolor, rivalitate pe care actuala împărţire în serii a diviziei naţionale A a desfiinţat-o.

Ultima partidă — amicală — între aceste două cluburi s'a jucat în primăvara aceasta, în cursul lunei Februarie, pe terenul din Obor şi s'a soldat cu victoria oborenilor cu scorul de 3:2.

Partida, deşi amicală, s'a disputat cu îndârjirea unui match extrem de important şi a constituit un spectacol pasionant la maximum, spre satisfacţia numeroşilor spectatori cari ţinuseră să asiste la match.

Azi se reeditează acea partidă.

Cu singura deosebire că azi are un obiectiv cu adevărat foarte important: calificarea în semi-finalele Cupei României şi mai departe, însăşi acest trofeu.

Se poate deci uşor imagina cu câtă ardoare îşi vor disputa echipele şansa în jocul de azi. Şi spectatorii cari se vor deplasa azi în Splai să fie siguri că vor asista la un regal sportiv.

In privinţa rezultatului este extrem de greu de făcut vre-o anticipaţie. Atât prin prestigiu, cât şi prin situaţia ce deţine în clasament, Venusul pare favoritul întâlnirii.

Dar, clubul din Buzeşti trece momentan printr'o accentuată eclipsă de formă. Deşi echipa a făcut în general un joc bun în compania Ungariei B, nu putem pe baza unei singure partide să contăm într'o revenire serioasă.

Şi de fapt revirimentul produs în echipa negrilor se datoreşte exclusiv fericitei modificări a liniei de mijlocaşi, care a dat complectă satisfacţie.

Dacă azi cei trei mijlocaşi venusişti reeditează partida făcută contra ungurilor, echipa lor are toate şansele să învingă.

Unirea Tricolor de partea ei, va face tot posibilul pentru a câştiga.

SFERA

Echipa se află în admirabilă condiţie şi numai ghinionul a privat-o de o meritată victorie asupra Amefei.

Să sperăm că în partida de azi ghinionul îşi va găsi de lucru în altă parte decât pe arena Venus şi mai ales că tinerii jucători oboreni vor şti să-şi dozeze în aşa fel eforturile încât partea a doua a jocului să nu-i găsească epuizaţi.

Noi credem că partida, — extrem de îndârjită — se va termina la egalitate.

D. Teofil Moraru va conduce următoarele echipe:

Venus : **Iordăchescu, Sfera, Albu, Bărbulescu, Eisenbeisser, Beffa, Ploeşteanu, Petea, Humis, Bodola, Ene.**

U. Tricolor : **Creţeanu, Covaci, Iliescu, Florea, Sucitulescu, Boteanu, Traian Ionescu, Alexandrescu, Sonny Niculescu, Cârjan şi Traian Iordache.**

FRFA a chemat eri Belgradul de trei ori la telefon în legătură cu arbitrul matchului România-Jugoslavia

Deşi ne mai despart numai 8 zile până la data matchului cu Iugoslavia, arbitrul acestei partide n'a fost încă desemnat.

Se ştie că România propusese o listă de 3 arbitri, la care forul jugoslav de specialitate a respuns prin propunerea italianului Barlassina.

Cum acesta nu figura pe lista propusă de noi, F.R.F.A. a trimis o telegramă la Belgrad, căreia nu i s'a răspuns până acum.

F.R.F.A. a telefonat eri de trei ori la Belgrad, însă neobţinându-se nici un răspuns, s'a trimis o nouă telegramă.

In orice caz, în cursul zilei de azi, F.R.F.A. va avea o convorbire telefonică cu Belgradul şi de data aceasta se speră că problema va fi definitiv rezolvată.

Un stadion gigantic la Zuerich

Luni începe, la Zurich, construcţia unui mare stadion acoperit.

Lucrările vor costa 900 mii de franci elveţieni (aproximativ 30 de milioane lei).

La 26 Iunie

Olanda va juca la Amsterdam cu Indiile Olandeze

Amsterdam, 30. — Pe stadionul olimpic din localitate se va disputa în ziua de 26 Iunie, matchul internaţional de football dintre reprezentativele Olandei şi Indiilor Olandeze.

Beneficiul acestui match va fi folosit pentru mărirea fondului olimpic olandez.

O INIŢIATIVĂ DE MARE MERIT

Avionul în serviciul sănătăţii publice

Iată un fapt menit să stârnească o unanimă admiraţie şi să aducă nepreţuite foloase sănătăţii obşteşti. E vorba de punerea avionului în slujba medicinii. Iniţiativa e datorită firmei Bayer, care şi cu alte prilejuri s'a dovedit atât de curajoasă în ce priveşte înregistrarea unor realizări cu adevărat epocale.

Iată că firma Bayer pune la dispoziţia serviciilor de sănătate a tuturor ţărilor europene un avion de trafic Junkers, tip 52/3 m., cu un echipament special.

Pilotul, postul de radio şi mecanicul se află permanent în stare de alarmă.

E suficient ca dintr'un colţ al Europei să vină vestea unei molime, ca avionul să pornească, aducând odată cu el leacurile salvatoare. Aşa s'a petrecut de pildă în cazul unor regiuni bântuite de malaria (frigurile de baltă), când avionul Bayer s'a dovedit de o promptitudine nebănuită în combaterea acestei boli.

Deci, acest avion serveşte să transporte, în cel mai scurt timp posibil, medicamentele necesare în toate regiunile din Europa, unde o epidemie ameninţă să-şi facă apariţia. El poate transporta 1800 kgr. de medicamente.

Evenimentul de seamă la noi în ţară, va fi prezentarea acestui avion salvator şi publicului românesc.

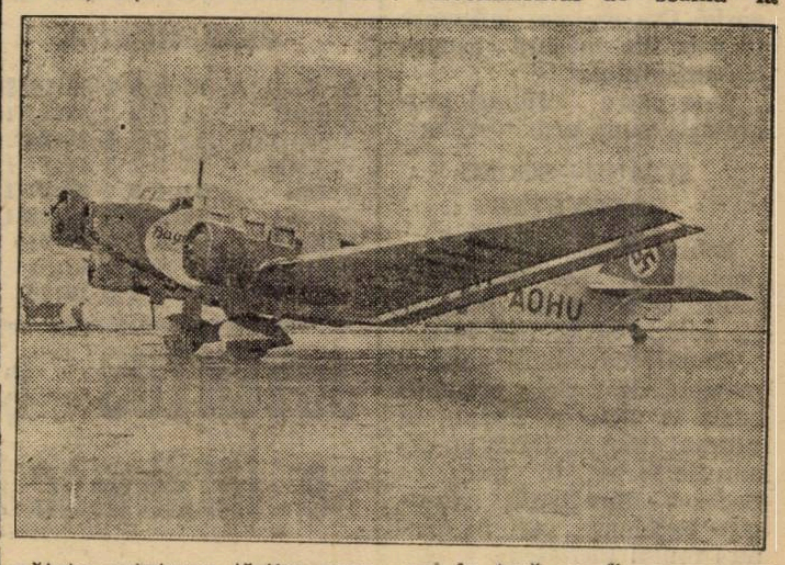

Aterisarea avionului Bayer, va avea loc pe aerodromul Băneasa, mâine Luni 2 Mai, orele 4 p. m.

Suntem încredinţaţi că evenimentul nu solicită numai atenţia autorităţii ocrotitoare a sănătăţii obşteşti, ci şi aceia a marelui public, căruia îi se închină această pilduitoare iniţiativă. 15

Eri la Timişoara

Ripensia a învins A.C.F.R. cu 3-1 (2-1) spulberând astfel orice speranţă Venusului

Timişoara, 30 (prin telefon). — Astăzi s'a disputat în oraşul nostru matchul decisiv pentru campionatul seriei a 2-a a diviziei naţionale A. Ripensia câştigând şi ultimul joc contra A. C. F. R.-ului cu 3-1, este campioană definitivă a seriei.

Intâlnirea s'a desfăşurat pe arena Electrica în faţa a 1.500 spectatori.

A. C. F. R.-ul s'a prezentat peste aşteptări, fiind egal în jocul de câmp timişorenilor, conducând chiar până în minutul 23, cu 1-0.

Totuşi, Ripensia a meritat victoria, fiind mai eficace în faţa porţii adverse.

Toţi jucătorii au luptat cu multă ardoare pentru a obţine cele două puncte decisive.

CUM -AU MARCAT PUNCTELE

Primul goal a fost înscris de Eugen în m. 10, reluând o centrare dela Szekelly.

1-0 PENTRU A. C. F. R.

Reacţiunea Ripensiei nu are nici un efect.

Abia în minutul 23 Marcu printr'o lovitură dela 16 m. egalează.

A. C. F. R.-RIPENSIA 1-1

In minutul 30, Bindea marchează punctul al doilea pentru Ripensia, în urma unei acţiuni personale.

2—1 pentru Ripensia, rezultat cu care se termină prima repriză.

In partea a doua a jocului în minutul 55, acelaş Bindea reuşeşte să marcheze al treilea şi ultimul punct al timişorenilor.

3—1 PENTRU RIPENSIA

In minutul 60 Bindea loveşte cu pumnul pe Marton, care iese pentru 5 minute, fiind plin de sânge. Arbitrul nu a văzut însă nimic.

S'au remarcat dela învingători: Bindea, Chiroiu, Burger şi Cotormani. Schwartz şi-a făcut o reintrare mulţumitoare, în schimb Dobay a fost foarte slab.

Dela învinşi: Marton, Costea, Csomag, Schrom.

D. Braida a condus neatent.

FORMAŢIILE

Ripensia: Pavlovici, Bürger, Chiroiu, Deheleanu, Cotormani, Gall, Bindea, Oprean, Marcu, Schwartz şi Dobay.

A. C. F. R.: Schrom, Marton, Kuska, Vaida, Costea, Bertha, Szekely, Hecht, Ströck, Eugen şi Csomag.

Ce echipă propune d. g-l G. Marinescu pentru matchul cu Jugoslavia

Astăzi când echipa naţională constitue un mister în ceeace priveşte formaţia pe care o vom alinia contra Iugoslaviei, găsim interesant să publicăm formaţia propusă de d. Generaţl Gabriel Marinescu.

Pavlovici (Iordăchescu), Sfera, Duce, Vintilă, Iuhaz, Befa, Bindea, Covaci, Bodola, Prasler şi Dobay.

FOOT-BALL

Etapa de astăzi a campionatului „categoriei Onoare"

poate avea repercusiuni serioase asupra clasamentului

Matchurile programate pentru astăzi în cadrul categoriei Onoare, pot influența în oarecare măsură asupra clasamentului.

Cele patru întâlniri programate sunt următoarele:

TITANII—SOCEC LAFAYETTE

Echipa uzinelor Malaxa se deplasează pe Stadionul Muncitoresc, unde întâlnește echipa Socec Lafayette.

Ambii combatanți emit în matchul de astăzi pretenții egale la victorie. Titanii, în ultimul timp au arătat un declin de formă, în timp ce Socec a înregistrat rezultate excelente, cari ne inspiră multă încredere.

Titanii, cari au două puncte mai puțin decât leaderul, mai nutresc încă speranțe, de a ajunge în primul loc.

Lupta se anunță deschisă și la mare luptă, Titanii vor învinge.

Conduce d. Ghermănescu, care va fluera începutul ostilităților la orele 11.

MILITARII—VIFORUL' DACIA

Viforul Dacia, deplasându-se pe arena Militari, are o misiune din cele mai dificile.

Gazdele, cari au dovedit că sunt imbatabile pe teren propriu, nu vor să scape sub nici un motiv prilejul de a cuceri două puncte în dauna Viforului Dacia.

Prin prisma comportării anterioare se prevede un match strâns, din care Militarii au prima șansă de a termina învingători. Partida începe la orele 17 și va fi condusă de d. Bauer Eugen.

VERGU—GLORIA

Începând dela orele 17, arena Titanii găzduește întâlnirea dintre Vergu și Gloria.

Vergu, care s'a arătat în acest sezon într'o formă slabă, va căuta să se reabiliteze astăzi în dauna Gloriei.

O victorie a Vergului și un eșec al Viforului Dacia, poate clasa pe primul în locul al patrulea.

Gloria va depune o dârză rezistență, însă în cele din urmă va părăsi terenul învinsă.

D. Zaharegeanu va conduce ostilitățile.

A. C. S. A.—AV. SPORTIV

Funcționarii comunali se deplasează pe terenul B. T. M. T., unde întâlnesc Avântul Sportiv la orele 17. Campionii nu trebue să desconsidere pe adversar, deși acesta deține ultimul loc.

A. C. S. A. va câștiga, însă trebue să se întrebuințeze, deoarece Avântul Sportiv este echipa surprizelor.

Conduce d. Coca Ștefănescu.

CLASAMENTUL

A. C. S. A.	**12**	**9**	**2**	**1**	**36:13**	**20**
Titanii	**12**	**8**	**2**	**2**	**38:14**	**18**
A.S.C.A.M.	**12**	**5**	**4**	**3**	**30:24**	**14**
V. Dacia	**12**	**5**	**2**	**5**	**37:17**	**12**
Vergu	**11**	**4**	**3**	**4**	**23:27**	**11**
Socec	**11**	**3**	**5**	**3**	**19:22**	**11**
Militari	**12**	**3**	**2**	**7**	**18:21**	**8**
Gloria	**11**	**3**	**1**	**7**	**18:31**	**7**
Av. Sportiv	**11**	**1**	**1**	**9**	**10:60**	**3**

Selecționata care va întâlni Phoebus va fi formată astă seară

Astăseară la orele 9,30 comisia de selecție se va întruni în localul F. R. F. A. și în urma raportului d-lui Costel Rădulescu — trimis observator special la Timișoara — va alcătui lotul de jucători ai echipei naționale de football și echipa care va înfrunta în ziua de 5 Mai pe Phoebus.

JUVENTUS și MOCIORNIȚA se întâlnesc în match amical

Juventus și Mociornița nefiind programate pentru astăzi, s'au angajat într'un match amical, care are loc pe arena Industria Iutei la orele 10,30.

Mociornița, campionul seriei secunde al diviziei naționale C, are astăzi ocazia să-și măsoare forțele cu o echipă din prima divizie.

Matchul constitue un minunat antrenament cât și pentru Juventus, care Duminica viitoare are de susținut un match dificil în compania Sportului Studențesc.

ECHIPELE

JUVENTUS: Endreffy, Cotruță, Dragomirescu, Regeșiu, Braun, Brandabura, Oană, Dunăreanu, Drăgan, Palmer, Vulcănescu.

MOCIORNIȚA: Constantinescu, Căpușan, Iliescu, Türk, Dona, Silivestru, Fabian, Dinescu, Istvanffy, Ionel Mociorniță, Ionescu.

La aceeaș oră garnitura secundă a echipei Mociornița va întâlni A.S.C.A.M. din regie.

Ştiri şi convocări

● *„Izbânda" convoacă pentru azi următorii jucători pe terenul B. T. M. T. la orele 10 a. m. în vederea matchului oficial cu Pebe:*

Tențu, Laurențiu, Iliescu, Stoenescu, Nenciu, Popescu, Chirițescu, Olaru, Toader, Poli, Martinescu, Stan Ilie, Militaru, Teodorescu, Ștefănescu, Stoian II, Anghel, Petrușan Gh.

Prezența este obligatorie pe orice timp fiind match oficial.

● Biourile Uniunii Federațiilor de Sport din România, precum și ale Federațiilor Române de: atletism, basket și volley-ball, box, handball, hockey pe ghiață, motociclism, natație, ping-pong, scrimă și ski, s'au mutat din str. Atena nr. 11 în str. G. C. Cantacuzino nr. 33 (Casa Petrolmina).

● Grupărea Polisportivă „Gloria" aduce la cunoștința membrilor grupării cât și a persoanelor cari posedă invitații de participare la banchetul ce urma să se țină astăzi, că nu se mai ține banchetul amânându-se Duminică 8 Mai a. c. ora 9 seara, întrucât d. președinte fiind bolnav nu poate lua parte.

● „Victoria" convoacă pentru azi orele 8 dim. următorii jucători, pe terenul „Macaby" în vederea matchului cu „I. Dârlău":

Al. Pavelescu, Oane, Nelu Alexandrescu, I. Santer, T. Istrătescu, Andrei Desmereanu, Ștefan Mihail, Avramescu, Lazăr, Blide, Marinescu, Const, Nicolae, Tănăsescu, Mărgărit. Se atrage atențiunea celor ce vor lipsi că vor fi sancționați.

● A. C. S. A. convoacă astăzi 1 Mai orele 15 precis pe terenul său din șos. Olteniței pentru a face deplasarea la terenul B. T. M. T. următorii jucători:

Sandu Nicolae, Petre Popescu, Bădescu Schmelzer, Serany, Iamandi, G. Marin, St. Constantinescu, de Vittor, N. Constantinescu, Genu, Dumitru Stepleanu, Ionescu Ion și Zane.

Deplasarea se va face cu autobusul.

● Clubul polisportiv „Colțea" convoacă pentru azi 1 Mai a. c. pe terenul „Venus" la orele 14½ precis; pe toți jucătorii dela prima echipă în vederea matchului cu Metalosport din Galați. Tot odată se convoacă și jucătorii dela juniori. Întâlnirea se va face în fața porții dela tribună.

● ORFEUS convoacă pentru azi 1 Mai orele 9 și un sfert în piața Rosetti la d. Giovanidi, pentru a face deplasarea în grup pe terenul Militari pe următorii jucători:

Lache, Halcusi, Gunopol, Economu I, Sămureanu, Economu II, Beicu, Ialina, Apăteanu, Giovanidis II, Sassu, Milia, Găină, Voicu.

Ce se joacă azi în Capitală

CUPA ROMÂNEI

Venus—Unirea—Tricolor, teren Venus ora 16,30.
Arb. d. T. Moraru.

DIVIZIA B.

Ora 11. Telefon Club—Gloria C. F. R. teren A. C. S. A.
Arb. d. Traian Lungu.

DIVIZIA C.

Ora 11. A. G. E. R.—Avântul (Buzău), teren Macabi.
Arb. d. Țovaru Aurelian.
Ora 15. Colțea—Metalosport, teren Venus.
Arb. d. Repanovici.

ONOARE

Ora 17. Vergu—Gloria, teren Titani.
Arb. d. Zaharezeanu.
Ora 17. Militari—Vif. Dacia, teren Militari.
Arb. Bauer Eugen.
Ora 17. Av. Sportiv—A. C. S. A., teren B. T. M. T.
Arb. Ștefănescu Coca.
Ora 11. Socec Lafayette—Titanii, teren Stadion.
Arb. d. Ghermănescu.

REZ. ONOARE

Ora 15. Vergu—Gloria, teren Titani.
Arb. d. Niculae Vâlcov.
Ora 13. Socec—Lafayette—Titanii, teren Stadion.
Arb. d. Vințe Ioan.

JUN. ONOARE

Ora 13. Militari—Vif. Dacia, teren Militari.
Arb. d. Pascu Onel.
Ora 9. Socec—Lafayette—Titani, teren Stadion.
Arb. d. Bărbulescu Ștefan

CAT. PROMOȚIE
Seria I-a A.

Ora 17. Metaloglobus—Sportul Muncitoresc, teren Macabi.
Arb d. Greculescu Petre.
Ora 9 C. Românească— M. Oficial, teren Velodom.
Arb. d. Denis Xifando
Ora 11. S. C. T.—Generala, teren Colentina.
Arb. d. Birău Traian
Ora 17. Ind. Iutei—Zburătorii, teren Iuta.
Arb. Pencovici Dorell.

REZ. PROMOȚIE
Seria I-a A.

Ora 15. Metaloglobus—Sportul Muncitoresc, teren Macabi.
Arb. Braun Coloman
Ora 9 S. E. T.—Generala, teren Colentina.
Arb. d. Muscan Jan.
Ora 15. Ind. Iutei—Zburătorii, teren Iuta.
Arb. d. Mihăescu Al.

CAT. PROMOȚIE
Seria I. B.

Ora 17. Dâmbovița—Stăruința, teren A. C. S. A.
Arb. d. Cajdan Ferdinand.
Ora 17. Leonida—Adesgo, teren S. T. B.
Arb. d. —Cislinscky F.
Ora 9 Carmen—Lupeasca, teren A. C. S. A.
Arb. d. Xifando Em.
Ora 11. Pebe — Isbânda, teren B. T M. T.
Arb. d. Rațiu Vasile.

CAT. II-a, A.

Ora 15. C. A. B.—Biruința, teren Belvedere.
Arb. d. Nițu Jan.
Ora 17. Colentina—E. F. A. teren Colentina.
Arb. d. Petrescu H.
Ora 15. Metropola—C.F.R Buc. Triaj, teren B. T. M. T.
Arb. d. Ștefănescu Aurel.
Ora 9. Grivița—Universul, teren B. T. M T.
Arb d. Mitran C.

CATEGORIA II-a, B.

Ora 9. I. Dârlău—Victoria, teren Macabi.
Arb. d. Marcus H.
Ora 17 Metalosport—Comro, teren Belvedere.
Arb. d. Grozea.
Ora. 11. Ciclop—Orfeus, teren Militari
Arb. d. Gorcea M.
Ora 11. Arsenal—L. P. N., teren Arsenal.
Arb. d. Stănescu Al.

CATEGORIA III-a

Ora. 9. Fichet—Șoimii, teren Iuta.
Arb. d. Benuci Vasile.
Ora. 17. Justiția—Vremea, teren Stadion.
Arb. d. Bercovici Matei,

REZ. DIV. NAȚ.

Ora 15. Olympia—F. C. Papid, teren A. C. S. A
Arb. d. Bercovici Herman.
Ora 11. S. T. B.—Unirea Tricolor, teren S T. B.
Arb. d. Paulini Hans.

JUN. DIV. NAȚ.

Ora 9. S. T. B.—Unirea Tricolor, teren S. T. B.
Arb. d. Gheorghiu Lazăr.
Ora 11. Turda—Tricolor C. F. P. V., teren Turda.
Arb. d. Cristea Marin.

AMICALE

Ora. 9. Turda—F. C. Suter, teren Turda.
Arb. Andronescu Ion.

Divizia C

AGER-Avântul (Buzău) și Colțea-Metalosport astăzi în Capitală

Capitala găzduește astăzi, două partide în cadrul Diviziei Naționale C, liga de Sud.

In seria primă, A. G. E. R. va primi replica Avântului din Buzău, pe terenul Macabi la orele 11 ,iar în cea secundă Colțea primește vizita Metalosportului din Galați.

A. G. E. R. — AVANTUL (BUZAU)

Avântul din Buzău este un adversar redutabil care nu se lasă intimidat în fața nici unei echipe. Electricienii au dat o mare atenție matchului de astăzi, în cursul săptămânii pregătindu-se minuțios.

COLȚEA —METALOSPORT

Matchul de deschidere la partida Unirea Tricolor — Venus va fi furnizat de Colțea și Metalosport cari se războesc în cadrul seriei a II-a Divizia C.

Colțea înregistrând în ultimul timp un eșec la Călărași în fața Tricolorului va căuta să se reabiliteze în dauna Metalosportului.

TRIUMF — OLTUL

In cadrul primei serii Triumf și Oltul se întâlnesc la Giurgiu.

Triumf având avantajul terenului are prima șansă de a terminat victorios.

FOOT-BALL

Preston North End a câştigat Cupa Angliei

învingând Huddersfield Town 1:0 (0:0, 0:0, 1:0)

Londra, 30. — Azi s'a desfăşurat pe stadionul Wembley, în faţa Suveranilor Marei Britanii şi a unei asistenţe de 93.000 de spectatori, finala Cupei Angliei dintre Preston North End şi Huddersfield Town.

Pe vreme frumoasă, jocul a început cu atacurile Prestonului, care însă n'a reuşit să marcheze. Dar nici ofensiva Town-ului nu a dat roade, apărarea adversă funcţionând ireproşabil.

Timpul reglementar de joc s'a consumat fără ca vreuna din echipe să reuşească să înscrie.

Conform regulamentului, matchul a fost prelungit cu două reprize a câte 15 minute.

In ultimul minut, la un atac în trombă al Prestonului, apărarea Huddersfieldului n'a putut opri decât printr'un „foult" pe Lowrie.

Conducătorul jocului a dictat imediat penalty, care a fost transformat în uralele galeriei „cobalţilor", de interul dreapta MUTCH.

După terminarea matchului, echipele s'au aliniat în faţa tribunei regale şi M. S. Regele George VI a înmânat „Cupa Angliei" lui T. Smith, căpitanul echipei, „Medaliile Cupei" jucătorilor, felicitând în acelaş timp pe fiecare jucător în parte, cu o călduroasă strângere de mână.

*

Preston North End a fost de 4 ori finalist şi câştigă Cupa Angliei pentru a doua oară.

D. Jewell a condus următoarele formaţiuni:

*

PRESTON NORTH END: Holdcroft — Gallimore, A. Beattie — Shankly, T. Smith, Brown—Watmough, Muth, Lowrie, R. Beattie şi O'Donnell.

HUDDERSFIELD TOWN: Hesford — Craig, Mountford — Willigham, Young, Boot — Hulme, Isaac, Mc. Fayden, Barclay, Hinchcliffe.

Federaţia a intervenit pentru a se acorda reduceri echipei Jugoslaviei

Uzând de „legea reciprocităţii" care se acordă şi reprezentativei noastre de foot-ball când joacă peste graniţă, F.R.F.A. a făcut intervenţii eri, la autorităţile în drept ca să acorde echipei naţionale jugoslave, care joacă la Bucureşti la 8 Mai „reduceri pe căile ferate române.

Această reducere este cerută pentru distanţa dela punctul de graniţă „Stamora Moraviţa" şi până la Bucureşti.

Campionatul Angliei

Arsenal rămâne mai departe în frunte, în timp ce Wolverhampton a pierdut un punct

LONDRA, 30. — Dintre matchurile etapei de azi numai cele susţinute de Arsenal şi Wolverhampton Wanderers prezentau interes, întrucât este cunoscută marea luptă, care se dă pentru şefie între aceste două formaţii.

Arsenal a câştigat la limită împotriva lui Liverpool, în timp ce Wolverhampton a trebuit să se mulţumească cu un draw în faţa lui Chelsea.

Astfel Arsenal continuă să rămână în fruntea clasamentului, având 50 de puncte, în timps ce „Wolvers" are 49 de puncte.

Rezultatele de eri:

LIGA I

Arsenal—Liverpool 1:0.
Blackpool—West Bromwich Albion 3:1.
Bolton Wanderes—Middlesbrough 3:1.
Birmingham — Brentford 2:1.
Grimsby Town — Derby County 2:1.
Everton—Portsmouth 5:2.
Leicester City—Charlton Athletic 1:0.
Manchester City—Leeds United 6:2.
Wolverhampton Wandevers—Chelsea 1:1.

LIGA II

Blackburn Robers — Tottenham Hotspur 2:1.
Fulham—Bury 4:0.
Luton Town — Norwich City 4:0.
Plymouth Argyle — Coventry City 3:1.
Sheffield Wednesday — Burnley 2:1.
Southampton — Sheffield United 2:1.
Swansea Town—Newcastle United 2:0.
Westham United — Manchester United 1:0.

LIGA SCOŢIANĂ

Ary United—Dundee 0:0.
Celtic—Hibernian 3:0.
Hamilton — Queens Park 1:1.
Hearts—Kilmarnock 5:1.
Clyde—Norton 3:1.
Queen of South—Rangers 3:2.
St. Johnstone—Motherwell 2:2.
Falkirk—St. Mirren 3:0.
Third Lanark — Partick Thistle 1:1.

Phöbus va sosi Marţi în ţară pentru matchul cu selecţionata ROMANIEI

Ce lot deplasează echipa maghiară

Conform obiceiului, în cadrul pregătirilor echipei naţionale pentru matchul cu Jugoslavia vom avea şi anul acesta un match „de probă".

După cum se ştie sparring-partenerul echipei naţionale a fost ales: echipa, „Phoebus" din Budapesta.

Maghiarii susţin azi un match de campionat în compania echipei Szuekertaxi iar Marţi, vor părăsi Budapesta cu destinaţia Bucureşti. La frontieră echipa maghiară va fi întâmpinată de un delegat al F. R. F. A. precum şi de un reprezentant al grupării A. M. E. F A cu care Phoebus va juca la 8 Mai la Arad.

In dorinţa de a face o figură cât mai demnă în faţa reprezentanţilor noştri, Phoebus va deplasa în România un lot efectiv de 15 jucători conduşi de preşedintele grupării d. Alex. Barna şi de antrenorul Banyay.

In partida contra României Phoebus va alinia următoarea echipă:

Csikos, Weber, Fekete, Titkos II, Megyery, Gombkoto, Beky, Szikar, Solti, Turray II şi Toros iar rezerve vor fi Szillagy, Peter şi Stoffian.

Dintre titularii Phoebusului sunt de remarcat Csikos un portar cu un stil admirabil, de 6 ori selecţionat în echipa A a Ungariei, Fekete fundaşul stânga care a jucat contra noastră la 4 Oct. 1936, — Beky extrem dreapta în Ungaria A care a dispus la Viena de Austria cu 2:1 şi Solti, de 5 ori internaţional, cel mai bun centru atacant după dr. Sarossi.

De asemenea Titkos II, Gombkoto şi Turray II, elemente de bază ale echipei naţionale B.

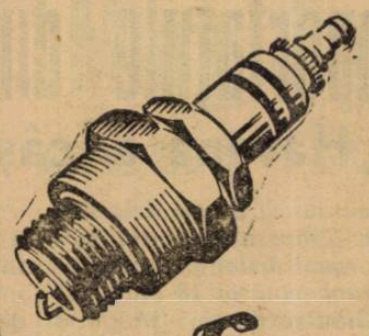

Bosch

Bujiile

cari s'au valorificat de milioane de ori — în curse şi în întrebuinţarea de toate zilele. Cei mai mari aşi ai volanului sunt prietenii bujiilor BOSCH. Şi motorul maşinii Dvs. va funcţiona mai bine dacă, la fiecare 15.000 km. veţi monta o nouă serie de bujii BOSCH

LEONIDA & Co. Bucureşti şi sucursale

Se găsesc în toată ţara, la orice magazin de specialitate

Footballul pe continent

Elveţia şi Portugalia vor lupta la Milano, pentru a se califica în turul final al Cupei Mondiale

Campionatul în Franţa şi Ungaria

In cadrul eliminatoriilor Campionatului Mondial, se joacă azi după amiază la Milano, ultima partidă, între Elveţia şi Portugalia.

In sezonul de primăvară, ambele reprezentative au obţinut două victorii de mare răsunet.

La 8 Ianuarie la Porto, Portugalia a învins Ungaria cu 4-0!, iar Elveţia a dispus cu acelaş scor de Cehoslovacia la Bazel în ziua de 4 Aprilie.

Dat fiind că învingătorul matchului de azi va întâlni în turul final al Cupei Mondiale pe Germania (5 Iunie la Paris), atât Portugalia, cât şi Elveţia şi-au controlat forţele în cursul lunei trecute în compania Germaniei, ambele partide terminându-se la egalitate şi cu acelaş scor de 1:1.

Deci pe hârtie combatanţii par de forţe egale.

Un lucru rămâne incontestabil: atât Portugalia cât şi Elvetia sunt în maximum de formă şi ar merita ambele să participe în competiţia mondială. Şi participarea lor nu numai că ar fi echitabilă dar — în urma retragerii a câtorva ţări din turneul final — ar fi şi posibilă. Comitetul organizator al Cupei Mondiale însă nu împărtăşeşte această părere şi azi — dacă matchul nu se termină la egalitate — se va califica numai una, dintre aceste două echipe merituoase.

Evident, dat fiind caracterul decisiv al matchului, se prevede o luptă extrem de înverşunată.

Preferinţele noastre sunt pentru Elveţia, care credem că va câştiga la limită.

FORMAŢIILE

ELVEŢIA: Huber—Minelli, Lehmann—Springer, Vernati, Lörtscher—Bickel (Amado), Walacek, Monnard, Grassi, G. Aebi.

PORTUGALIA: Azevedo—Teixeira, Simoes—Amaro, Albino, Pereira—Mourao, Soeiro, Peyroteo, Souza, Cruz.

Campionatul în Europa

FRANŢA

Cel mai interesant match al zilei de azi este, fără îndoială, acela dintre Sète şi Marseille, care urmează să decidă nu numai soarta locului 2, dar poate şi soarta campionatului.

Programul de azi:

Sète—Marseille.
Fives—Excelsior.
Valenciennes—Rouen.
Metz—R.C. Paris.
Cannes—Antibes.
Lens—Sochaux.
Red Star—Lille.
Roubaix—Strasbourg.

UNGARIA

După marele succes obţinut Duminica trecută la Viena, footballului ungar i s'a rezervat pentru azi o etapă de campionat lipsită de interes.

Iată programul:

Ferencvaros—Nemzeti.
Hungaria—Bocskai.
Kispest—Ujpest.
Tőrekvés—Budai 11.
Phoebus—Szűrketaxi.
Budafok—Elektromos.
E.T.O.—Szeged (la Győr).

Importaţiile din America la loc de cinste

Havana a câştigat handicapul „Gloria"

Reuniunea de eri dela Băneasa-Trap, ultima din ciclul organizărilor pe acest hipodrom până la 18 Mai, bucurându-se de un program impecabil şi de un timp minunat, a recoltat un bine meritat succes.

Confirmându-se previziunile unanime, spectacolul furnizat de cele zece alergări ale zilei a fost de factură optimă. Alergările disputate cu înverşunare de loturi numeroase, au furnizat sosiri strânse şi în marea majoritate a cazurilor conforme cu previziunile generale.

Dintre rezultatele înregistrate sunt câteva de o deosebită semnificaţie.

Pe primul plan se situează multele ameliorări ale cailor tineri români, cari tind ca în curând — mergând pe aceiaşi linie ascendentă — să constituie redutabili adversari pentru excelentele importaţii din America.

Din importaţiile americane, trei au recoltat victorii semnificative — este vorba de Josedale Margot, Joppa Hannover şi Kitty Clair, iar Benito, deşi învins a marcat o valoare cari îl pune într'o foarte frumoasă lumină.

Havana şi Amsel, alte două câştigătoare, au arătat un mare progres care le situiază în rândul elementelor de valoare ale turfului nostru

1. PREMIUL GUARDIAN TRUST a avut drept protagonişti pe Zenit şi Ostaş. Primul a luat conducerea la prima trecere prin faţa tribunei şi a păstrat-o până pe ultimele zeci de metri, unde extenuat a fost depăşit de Ostaş, care l-a urmat pe ultima mie de metri. Extenuat, Zenit galopând pe potou a fost distanţat şi astfel locul al doilea a fost atribuit iepei Va-ta urmată de Tais şi Cavaler.

2. PR. GUSTAV a fost disputat cu înverşunare de Belşug, care a condus pe întreg parcursul alergarea fiind urmat la câteva lungimi de Josedale Margot. Pe linia dreaptă, după o luptă aprigă, Josedale Margot a câştigat de un cap. A treia Mura II, înaintea lui Spic. Ambii au făcut cursă aparte.

3. PR. GLAŞATAI a fost câştigat cu oarecare facilitate de Nataşa. După parcurgerea primelor sute de metri, Mohor şi-a asumat rolul de leader, urmat la scurt interval de Nataşa şi Extra şi Beţiv. Pe partea opusă tribunei a intervenit Vântişor, în timp ce Ghimp făcea toate dificultăţile posibile. Pe linia dreaptă Nataşa a trecut uşor de Mohor, iar Vântişor a luat locul al treilea înaintea lui Beţiv.

4. PR. GASCINA a fost disputat pe întreg parcursul de Amsel şi Stuf. Iapa a luat conducerea din plecare şi a păstrat-o pe întreg parcursul în ciuda repetatelor atacuri ale lui Stuf. La 100 m. de potou, pensionarul lui Szabo, galopând, a lăsat victoria la discreţia iepei. La distanţă Jeroşca II s'a plasat al treilea înaintea lui Talaz.

5. PR. GLORIA. — Curier a condus ostilităţile până la intrarea în linia dreaptă fiind urmat la scurte intervale de Ben Hur, Havana şi Nation. Pe linia dreaptă, Curier a rămas, iar după luptă Harana a dispus de Ben Hur. Nation a treia, înaintea iepei Blondella.

6. PR. GROAZNIC. — Pock a condus urmat de Gruia până la al doilea ocol, unde galopând a lăsat conducerea lui Gruia. Pe linia dreaptă, Joppa Hannover, adusă puternic, a câştigat uşor asupra lui Gruia urmat de Pock.

7. PR. GIPSEY CONSTANTINE a fost cea mai disputată cursă a zilei. Friederike urmată de Oswalda şi reprezentantele grajdului Pantelimon au condus cursa până în ultimul ocol. Aci Friederike, galopând, a jenat din acţiune pe Guardian Girl şi Rosalinde, iar Oswalda s'a detaşat cu câteva lungimi. Pe linia dreaptă au intervenit Dorita Mea şi Wodka, adusă de Cerkasoff puternic. Finalmente — după luptă mare — Wodka a câştigat de puţin asupra Oswaldei, care la rându-i preceda cu un cap pe Dorita Mea. Prinţ, al patrulea.

8. PR. GENERAL HANNOVER. — Ezer Jo a condus pe primele sute de metri dar galopând a lăsat conducerea iepei Kitty Clair. Din acest moment, iapa americană n'a avut altceva de făcut decât să se ducă la sosire urmată de Theodora şi Oszlany. Ezer Jo a fost a patra la distanţă respectabilă.

9. PR. GRANAT, REP. I-a. — Balta a păstrat conducerea până pe partea opusă tribunei, unde a fost depăşită de Domnica. Pe linia dreaptă au intervenit Sonia Worthy şi Voevodul Ţiganilor. După oarecare luptă, pensionara lui Corol a bătut de puţin dar sigur pe Domnica. Voevodul Ţiganilor a luat locul al treilea, urmat de Ciclop.

10. PR. GRANAT, REP. 2-a. — După eşirea din primul ocol, Peceora a luat conducerea, având lături pe Benito H. P. şi având în urmărire pe Dolly Worthy şi Ducesa. Ordinea s'a păstrat aşa, până în linia dreaptă, unde Dolly Worthy a dat un puternic atac soldat prin ocuparea locului doi la ½ lungime de Peceora. Benito H. P., de data asta nu în 1.40 ci în *1.30.7* — a fost aproape al treilea, precedând pe Bunel.

REZULTATUL TECHNIC

Băneasa-Trap: ZIUA XXXII-a Sâmbătă 30 Aprilie 1938

(TEREN BUN)

1. Pr. GUARDIAN TRUST — Condiţie — 1700 metri
(15:01) 9.000, 2300, 1.000, 700 lei

1	**Ostaş**	1820	2.54^{8}	1.36	*N. Gaidaev*	37	42
2	**Va-ta**	1720	57^{8}	43^{4}	*Drăgotescu*	144	190
3	**Tais**	1720	57^{8}	43^{4}	*I. Zabelin*	334	356
4	**Cavaler**	1760	59^{8}	42	*N. Ionescu*	622	611
	Vrăjitor	1780	3.02^{3}	42^{4}	*T. Tassopol*	15	13
	Elena	1700	04^{1}	48^{3}	*D. Dobrescu*	456	408
	Hollo	1760	04^{4}	44^{8}	*M. Pavlic*	130	170
	Lin	1700	09^{8}	51^{8}	*D. Barna*	2741	2445
	Flăcău	1720	15	53^{4}	*G. Crainic*	470	2445
	Jenny	1700	16	55^{8}	*Terehov N.*	210	190
	Zenit	1740	2.55^{4}	40^{8}	*Andreyevsky*	15	13
d	**Desiş**	1720	oprit	—	*G. Ghinea*	238	305

Ostaş (Ostap şi Erszok) aparţine d-nei E. C. Agapescu.
Pariu Mutual: Tribună, 37, 18, 25, 63. Peluză, 42, 17, 26, 05.

2. Pr. GUSTAV — Condiţie — 1600 m.
(15:28) 8.000, 2.000, 1.000, 500 lei

1	**Josedale Marg**	1700	2.33	1 30	*L. Grünwald*	25	30
2	**Belşug**	1680	33	31^{1}	*I. Szabo*	12	12
3	**Mura II**	1720	50^{8}	39	*T. Marcu*	386	165
4	**Spic**	1680	50^{3}	41^{8}	*Komarniţky*	1288	284

Josedale Margot: Main Mc Elwyn şi Tootsie Elliot) aparţine d-lui C. Müller.
Pariu Mutual: Tribună, 25, 10, 10. Peluză, 30, 10, 10.

3. Pr. GLAŞATAI — Handciap — 1700 metri
(15:58) 12.000, 3.500, 1.500, 1.000 lei

1	**Nataşa**	1740	2.52^{1}	1.38^{0}	*N. Cerkasoff*	35	23
2	**Mohor**	1740	52^{4}	39^{1}	*I. Szabo*	68	76
3	**Vântişor**	1820	53^{5}	35^{3}	*S. Corol*	98	76
4	**Beţiv**	1700	53^{8}	42^{1}	*I. Crotenco*	74	384
	Dâmb	1700	57^{8}	44^{6}	*Andreyevsky*	436	430
	Dudu Gordon	1700	3.02^{2}	47^{2}	*N. Gaidaev*	102	123
	Arvuna	1720	08^{3}	49^{5}	*G. Crainic*	83	118
	Ghimp	1780	oprit	—	*Slobozenco*	30	32
d	**Extra**	1720	2.57^{8}	43^{4}	*M. Pavlic*	457	234

Nataşa (Gordon Peter şi Natter) aparţine C-sei E. Benckendorff.
Pariu Mutual: Tribună 35, 17, 19, 23. Peluză, 23, 14, 17, 16.

4. Pr. GACSINA — Grupa F. — 1700 metri
(16:22) 10.000, 2.500, 1.200, 800 lei

1	Amzel	1700	2.28^{8}	1.27^{5}	*P. Borisiac*	31	31
2	Stuf	1700	31^{5}	29^{1}	*I. Szabo*	14	13
3	Ieroşca II	1700	35	31^{3}	*Slobozenco*	93	90
4	Talaz	1700	35^{8}	31^{7}	*C. Dumitresc*	200	202
	Hercegnö	1700	37	32^{4}	*M. Pavlic*	107	231

Amzel (Guardian Trust şi Teufelsmadel. aparţine d-lui G. G. Grigoriu.
Pariu Mutual: Tribună, 31, 12, 10. Peluză, 31, 12, 11.

Hipism

5. Pr. GLORIA — Handicap 2200 metri
(16:48) 18.000, 5.000, 2.700, 1.300 lei

1	**Havana**	2240	3 20^{2}	1 29^{4}	*Andreyevsky*	216	120
2	**Ben Hur**	2240	20^{8}	29^{8}	*T. Tassopol*	32	39
3	**Nation**	2240	20^{8}	29^{8}	*N. Gaidaev*	31	23
4	**Blondella**	2280	21^{8}	28^{4}	*T. Marcu*	503	705
	Curier	2200	23^{8}	32^{8}	*G. Ghinea*	64	75
	Champion	2300	24^{2}	28^{8}	*N. Ionescu*	64	75
	Pacahantos	2200	25^{8}	33^{8}	*I. Crotenco*	70	88
	Cupidon	2240	28^{8}	32^{8}	*I. Szabo*	327	215
	Valentio	2280	30^{8}	32^{8}	*G. Crainic*	62	103
	Naplopo	2300	33	32^{8}	*D. Dobrescu*	134	137
	Kanada	2280	35^{4}	34^{4}	*D. Botea*	31	23

Havana (Texas şi Hannerl) aparţine d-lui I. Tulcianov.
Pariu Mutual: Tribună, 216, 23, 13, 15. Peluză, 120, 27, 13, 16.

6. Pr. GROAZNIC — Record — 2100 m.
(17:13) 10.000, 2.500, 1.200, 800 lei

1	**Joppa Hannov**	2200	3 13	1.27^{7}	*N. Cerkosoff*	fără	pariu
2	**Gruia**	2180	14^{1}	29	*Andreyevsky*	15	15
3	**Pock**	2140	16^{5}	32^{3}	*G. Crainic*	45	47
4	**Viziru**	2200	17^{7}	29^{8}	*D. Dobrescu*	26	28
	Coconaş	2180	19^{1}	31^{8}	*G. Ghinea*	26	28

Joppa Hannover (Peter the Brewer şi Sister Bertha) aparţine C-sei E. Benckendorff.
Pariu Mutual: Tribună, 15, 10, 12. Peluză, 15, 11, 13.

7. Pr. GIPSEY CONSTANTINE — Handicap — 1700 metri
(17:41) 12.000, 2.500, 1.200, 800 lei

1	**Wodka**	1740	2.34	1.28^{6}	*N. Cerkassoff*	34	33
2	**Oswalda**	1720	34^{8}	29^{7}	*M. Pavlic*	64	54
3	**Dorita Mea**	1740	34^{3}	28^{8}	*S. Corol*	73	74
4	**Prinţ**	1740	34^{3}	28^{7}	*T. Tassopol*	116	107
	Primrose	1760	35	28^{1}	*T. Marcu*	197	283
	Guardian Girl	1720	35^{7}	30^{5}	*G. Ghinea*	28	25
	Friederike	1700	36^{8}	32^{8}	*G. Crainic*	311	296
	Rosalinde	1740	37^{8}	30^{7}	*D. Dobrescu*	28	25
	Edith	1720	dep.	—	*I. Crotenco*	62	103

Wodka (Liska şi Walküre) aparţine C-sei E. Benckendorff.
Pariu Mutual: Tribună, 34, 14, 11, 21. Peluză, 33, 13, 16, 15.

8. Pr. GENERAL HANOVER — Condiţie — 1700 m.
(18:08) 12.000, 3.500, 1.500, 1.000 lei

1	**Kitty Clair**	1700	2.33^{1}	1 30^{1}	*N. Cerkasoff*	11	10.50
2	**Theodora**	1740	34^{8}	28^{8}	*Şt. I. Bordei*	131	66
3	**Oszlany**	1760	34^{5}	27^{7}	*N. Gaidaev*	46	122
4	**Ezer Jó**	1660	40^{1}	36^{4}	*M. Pavlic*	111	110

Kitty Clair (Real Frisko şi Wanita Ward) aparţine C-sei E. Benckendorff.
Pariu Mutual: Tribună, 11, 11, 22. Peluză, 10, 11, 15.

9. Pr. GRANAT — Record — 1700 metri (Repriza I.a)
(18:33) 8.000, 2.000, 1.000, 500 lei

1	**Sonia Worthy**	1740	2.38	1.30^{8}	*S. Corol*	36	41
2	**Domnica**	1720	38^{1}	31^{8}	*D. Dobrescu*	41	40
3	**V. Ţiganilor**	1740	38^{8}	31^{1}	*L. Grünwald*	23	21
4	**Ciclop**	1740	40^{8}	32^{8}	*Slobozenco*	67	92
	Pock	1760	41^{7}	31^{8}	*G. Crainic*	167	168
	Balta	1700	42^{1}	35^{4}	*N. Gaidaev*	207	150
	Catinca	1740	45^{7}	35^{3}	*G. Ghinea*	260	175
	Mura II	1720	oprit	—	*Tr. Marcu*	1445	2020

Sonia Worthy (Volo Worthy şi Salone) aparţine d-lui I. Franc.
Pariu Mutual: Tribună, 36, 12, 11, 11. Peluză, 41, 13, 18, 12.

10. Pr. GRANAT — 1700 metri (Repriza II.a)
(18:58) 8.000, 2.000. 1.000, 500 lei

1	**Peceora**	1740	2.37^{2}	1 30^{4}	*L. Grünvald*	26	25
2	**Dolly Worthy**	1760	37^{5}	29^{8}	*S. Corol*	25	24
3	**Benito H. P.**	1740	37^{8}	30^{7}	*V. Vârlan*	328	260
4	**Bunel**	1720	40^{4}	34^{4}	*D. Dobrescu*	67	237
	Du-te	1740	40^{8}	32^{4}	*I. Crotenco*	492	255
	Ducesa	1760	41^{8}	31^{6}	*T. Tassopol*	86	68
	Cupidon	1780	47^{8}	34^{8}	*G. Ghinea*	73	61
	Peter Worthy	1740	49^{8}	37^{8}	*N. Gaidaev*	430	255

Peceora (Hârtop şi Gordânia) aparţine d-lui M. Ionescu.
Pariu Mutual: Tribună, 26, 14, 14, 25. Peluză, 25, 12, 11, 21.

Concursul hipic internaţional dela Roma

La 27 Aprilie pe „Piazza di Siena" din Roma, s'a inaugurat cel de-al 13-lea concurs hipic internaţional, prin „Premiul Esquilino", la care nu sunt admişi caii cari au participat în anul acesta la vreun concurs. Italienii, net superiori, au ocupat primele trei locuri importante din 34 concurenţi, parcursul fiind cu 13 obstacole.

S'au clasificat după cum urmează: 1) căpitan Conforti (Italia) pe calul Pegaso în 1'36" 1/6. 2) Căpitan Gutierrez (Ital.) pe Intreprida în 1'42" 1/5. 3) căp. Ranstelli (Italia) pe Adigrat în 1'42" 3/5. 4) loc. Huck (Germania) pe Acolus în 1'47" 2/5. Individ. Dangelo (It.) pe Vagante în 1'47" 3/5. 6. locot. Polatkan (Turcia) pe Tchakai în 1'50" 4/5. 7. locot. Huck (Germania) pe calul Arthur în 1'51" 2/5. 8. Indiv. Coccia (Ital.) pe iapa Ventitra (parcurgând 1'53" 4/5.

Pariul austriac s'a închis

Jocul austriac organizat eri la Băneasa-trap, început cu 91.260 lei, s'a închis la 121.590 lei, sumă la care s'a ridicat cu cota parte a buletinelor jucate.

S'a jucat eri 60.660 lei, adică 3033 buletine.

Informaţii

● **Alergările încep astăzi la Băneasa la ora 15 precis.**

● **Un nou joc austriac se va organiza astăzi la Băneasa. Societatea oferă drept premiu iniţial suma de 30 mii lei.**

● EVENTUL va funcţiona astăzi la Băneasa în cursele a 2-a [illegible] reprizele premiului Satrap) şi a 5-a şi a 7-a (premiul Toiag cu premiul Bon Jeloud).

● *Astăzi* se fac la Secretariatul S. N. I. C.-ului retragerile pentru alergările de trap de Miercuri 4 Mai dela Floreasca.

● La event s'au plătit cotele:

Tribună

Ostaş-Josedale Margot 102.
JosedaleMargot-Nataşa 102
Nataşa-Amsel 222.
Amsel-Havana 666.
Havana-Gruia 163.
Gruia-Wodka 52.
Wodka-Kity Clair 31.
Kity Clar-Sonia Worthy 53.
Sonia Worthy-Peceora 139.

Peluză

Ostaş-Josedale Margot 237.
JosedaleMargot-Nataşa 101
Nataşa-Amsel 116.
Amsel-Havana 575.
Havana-Gruia 215.
Gruia-Wodka 37.
Wodka-Kity Clair 26.
Kitty Clair-Sonia Worthy 50.
Sonia Worthy-Peceora 132.

● Au fost amendaţi:

P. Borisac cu 300 lei pentru că a intrat în benzi la plecare în Pr. Glaşatai.

Gh. Ghinea cu 100 lei pentrucă iapa Catinca a alergat sub culori schimbate în Pr Granat.

N. Gaidev cu 200 lei pentrucă a insultat adversarii în parcursul Pr. Granat, repriza II-a.

● Au fost distanţaţi:

Zenit dela locul doi pentru galop la sosire în premiul Guardian Trust.

Desiş dela locul 12 pentru galopuri repetate în aceiaşi alergare.

Extra dela locul 6 pentru galopuri repetate în premiul Glaşatai.

● Şi-au ameliorat recordul carierei:

OSTAŞ cu 1,8 secundă.
VA-TA cu 2,9 secundă.
TAIS cu 3,8 secunde.
CAVALER cu 3,5 secunde.
JOSEDALE MARGOT cu 2,5 secunde.
BELŞUG cu 2,3 secunde.
NATAŞA cu 5,1 secunde.
AMSEL cu 1,5 secundă.
HAVANA cu 8 zecimi de secundă.
WODKA cu 3 zecimi de secundă.
PRINŢ cu 1 zecime de secundă.
SONIA VORTHY cu 1,4 secundă.
CICLOP cu 5 zecimi de secundă.
BENITO H. P. cu 3,1 secunde.

● BALADA II şi DOLLY B. au fost cumpărate de d. M. Moţea dela d. Demetriade.

● AVAITI III a fost vândut de d. M. Ionescu d-lui Iorgu Stroescu.

● La Pariul Oraş din strada Matei Millo No. 2 se primesc paruri martingale şi simple.

De peste hotare...

Italia

Vedeta reuniunei de trap de Miercuri dela Bologna a fost „PREMIO PINEROLO" 10.000 LIRE 2400 METRI.

După o luptă aprigă dusă din plecare până la potou, victoria a fost obţinută de CRISPI 2400 aparţinând herghelei Giolli. Trotând kilometrul în 1.27.2 a dispus de Finarium Great *2400 şi* Solaria Great *2420.*

Cota 18.50, 8.8 pentru 5.

❖ *Tot Miercuri la SAN SIRO au fost alergări de galop. Proba principală a zilei „Premio dei Laghi" 1000 m. 20.000 lire a fost câştigat de BILINA 52 (J. ROMERO) aparţinând profesorului G. LORENZINI.*

La un cap s'a găsit Fior di Sole *52 (E. Camici), iar a treia ANNI 62½ (P. Caprioli). Alergarea disputată de 5 concurenţi s'a disputat în 1'02" 3/5.*

Cota 16,—10.50—6.50 pentru 5.

Floreasca

INSCRIERI

— Miercuri 4 Mai 1938 —

1. Pr. KARL HEINZ — 2000 m.
Condiţie — 14.500 lei

2000 Mârţoaga, Spic. Aventurier.
2020 Vestit, Zgomot, Sonora Oana.
2040 Vuet, Gen. Worthy, Eftin, Sultan II, Mura II, Champion jr.
2060 Voinţa, Ciclop, Casatca, Oleanca, Sorvaneţ, Busuioc.
2080 Domnica, Duda, Centaur, Lăcrămioara.
2100 Curier.
2120 Pandur.

2. Pr. LIVORNO — 1600 m.
Condiţie — 14.500 lei

1600 Lin, Va-ta, Iubita, Desiş, Harry Boy.
1620 Florita, Aluniş, Fudul, Candriu, Furor, Glonţ, Zenit, Ştrengar, Cavaler.
1640 Mohor, Dudu Gordon, Dor de Ducă, Arvuna, Beţiv, Domniţa Harry, Nataşa. Extra.
1660 Adda Worthy, Petruş, Oborean, Ghid.
1680 Vântişor.

3. Pr. LAMBROS — 1600 m.
Condiţie — 16.000 lei

1560 Petruş.
1580 Coconaş, Inel, Harcegno, Ezer Jo, Domnica.
1600 Rugina, Torent, Harry Piel, Giuditta, Dorita Mea, Rosalinde, Lucifer II, Colina Kanada, Primrose, Venezia, Isabela, Pacahantos.
1640 Florica II, Bonzo, Fama, Florenţa, Theodora, Stuf, Viitor, Jade, Oszlany, Edith, Amsel, Margaret T.
1660 Pai, Champion, Voraus, Rai, Ideal, Mein Liebling, Blondella.
1680 Naplopo, Gretelbub, Bajadere.
1720 Hanibal.

4. Pr. LILIAC — 2000 m.
Performanţă — 13.000 lei

2000 Zgomot, Lancia.
2020 Mura, Oana, Valona.
2040 Makrele, Igen, Olenca, Sultan II, Pati Worthy.
2060 Champion jr., Baron, General Worthy, Tava, Elixir, Izma, Mura II.
2080 King Worthy, Bunel, Kalifa, Durdulia, Vâlcea, Peter Worthy, Eftin, Eggy, Busuioc.
2100 Pikaver, Curier, Kamaa, Sonia Worthy, Redea, Pinkerton, Voinţa, Lăcrămioara, Livada.
2120 Duda.

5. Pr. GEN. C. COANDA, 2100 m.
Grupă — 60.000 lei

Roland D., Hanibal II, Gondolat II, Kanada, Primrose, Champion.

6. Pr. LOCARNO — 1500 m.
Handicap — 11.500 lei

1500 Lin, Diadia Lui.
1520 Măgura, Flăcău.
1540 Mârţoaga, Desiş, Harry Boy.
1560 Va-ta.
1580 Candriu, Crăiasa, Peter Gordon, Lama.
1600 Crai, Florita, Mister.
1620 Vrăjitor, Hollo, Pan Worthy.
1640 Aluniş, Dudu Gordon, Sorana, Beţiv, Zenit.
1660 Arvuna, Oana, Handicap, Extra, Glonţ, Vestit.
1680 Oborean, Nataşa, Spic, Vuet, Ostaş, Painja, Bis, Igen, Ştrengar, Lancia.
1700 Adda Worthy, Mohor, Valona, Domniţa Harry, Zgomot.
1720 Sultan II.
1740 Ghid, Pati Worthy.

7. Pr. LUCOVAŢ — 2000 m.
Record — 16.000 lei

2000 Voevodul Ţiganilor, Ducesa, Centaur.
2020 Bruma II, Cupidon, Ieroşca II, Pleava, Giuditta, Edith, Isabela.
2040 Guard. Girl, Prinţ, Viziru, Talaz, Stuf, Colina, Torent, Jade, Gruia, Oswalda.
2060 Szelvesz, Dorita Mea.
2080 Anny Worthy.

8. Pr. LIPA — 2000 m.
Condiţie — 10.500 lei

2000 Mârţoaga, Aventurier, Lunu, Lama.
2020 Farsa, Bis.
2040 Vestit, Baron, Painja, Zâna Worthy, Zgomot, Sultan II.
2060 Lancia, Makrele, Du-te, Livada, Oana.
2080 Igen, Bruma II, Izma, Champion jr., Catinca, Mura II, Bunel, Mura.
2100 Pinkerton, Pati Worthy, Eftin, Eggy.
2120 Kamaa, Harry Piel, Busuioc.
2140 Pikaver, Isabela, Giuditta, Voinţa, Lăcrămioara.
2160 Peter Worthy, Pacahantos, Centaur.
2180 Jeles II, Pock.
2200 Dolly Worthy, Talaz, Pleava, King Worthy.
2220 Edith.

9. Pr. LUPENI — 2000 m.
Handicap — 16.000 lei

2000 Catinca, Bruma II, Coconaş.
2020 Peceora, Sonora, Pacahantos, Jeleş II, Casatca, Leona, Inel.
2040 Friedrike, Pock, Pandur, Ducesa, Rugina, Centaur, Edith, Dolly Worthy, Isabela, Jarvis.
2060 Talaz, Cupidon, Guardian Girl, Colina, Havana, Ninon, Oswalda, Torent.
2080 Florenţa, Fama, Florica II, Prinţ, Primrose, Dorita Mea, Amsel, Stuf, Ideal, Szelvesz, Nation, Jade.
2100 Pai, Gruia, Theodora, Katy Caid, Kanada, Blondella, Lord Petaurist, Flying.
2120 Champion, Rai, Naplopo.
2140 Gretelbub.

Băneasa-Premiul Al. Marghiloman

202.500 lei-1600 metri (P. N.)

Reuniunea de astăzi nu mai trebueşte recomandată. Este reuniunea Premiului Alexandru Marghiloman. Ceiace spune acest nume pentru alergările de pur-sângi din România este inutil să mai fie reamintit. Ctitorul galopului românesc a fost cel mai proeminent personagiu dintre acelea cari s'au identificat cu opera formărei unui pur-sânge românesc. A pus în slujba acestui ideal toată priceperea şi munca lui. A investit averi înainte de război şi a suferit — primind cu zâmbetu-i caracteristic — toate criticile cari se aduc celor ce luptă pentru atingerea unui ţel.

Noi din generaţia de astăzi privim cu mândrie opera înfăptuită de el, pe terenul hipic pe care foştii săi colaboratori, conducătorii de astăzi ai Jockey-Clubului, o continuă după exemplul lui.

*

Clasica probă a trei-anilor — încercarea Derbyştilor din acest an — este încadrată de alte şase alergări interesante dintre cari premiul Toiag *promite o dispută atrăgătoare. Şerban, Très Pratique, Ostaş şi Codru, cai de primă clasă, sunt concurenţii acestei alergări.*

Cele două reprize ale welter-handicapului Satrap nu sunt mai prejos decât probele de căpetenie, numeroasele angajamente dovedind că distribuirea şanselor a fost făcută perfect.

Incă un handicap, premiul Bou Jeloud, *o cursă de condiţie pentru caii de viteză, premiul Fulger şi obişnuita cursă de vânzare vor completa programul reuniunei de astăzi căreia îi prevedem un frumos succes.*

*

1. *Premiul Drac.* La start nu se vor prezenta decât 4 cai. Nataşa a avut Miercuri un galop mulţumitor. Belea II o barează atât pe ea cât şi pe Avanti şi Marina.

Indicăm: BELEA II, Nataşa.

2. *Premiul Satrap,* repriza 1-a. Câmpul promite să fie foarte populat. Reprezentanţii hergheliei Cislău — în special Bairam — Nuc, Biribi şi Moft, sunt caii cari ne par cu o şansă mai bună Alergarea nu este de loc uşoară şi mai mult prin simplă impresie vom prefera pe Nuc lui Biribi.

Indicăm: NUC, Biribi, Bairam.

3. *Premiul Satrap,* repriza 2-a. Jessica are o greutate convenabilă. Susţinută cum trebue ar trebui să câştige. Au deasemeni o bună şansă Marcella, Naum şi Licurici. Vom alege pe Jessica.

Indicăm: JESSICA, Licurici, Marcella.

4. Pr. Al. Marghiloman. Oştean a învins prea categoric pe Dornic pentru ca acesta să poată pretinde să se găsească înaintea pensionarului lui Gabens. Prin linia lui Corsar, Stop este superior lui Brânceni. Hazliu şi-a făcut o reintrare frumoasă anul acesta dispunând de Princier. A fost însă învins categoric de Oştean şi oricâte circumstanţe i s'ar găsi, este barat de acesta. In concluzie socotim că Oştean va trebui să-şi înscrie numele în palmaresul probei şi indicăm: OŞTEAN, Hazliu.

5. *Premiul Toiag.* Tot la 4 kgr. Ostaş s'a găsit înaintea lui Şerban la 25 Aprilie. Très Pratique barează pe Codru. Princier are cu cele 47 kg. o foarte bună şansă. Nu ne-ar mira să câştige.

Indicăm: OSTAŞ, Şerban.

6. *Premiul Fulger.* Normal Glumeţ nu poate pierde alergarea, singurul adversar fiind Weekend.

Indicăm: GLUMEŢ.

7. *Premiul Bou Jeloud.* Hop şi eu are o greutate convenabilă. Va trebui să se războiască cu Rubin care primind ½ kgr. este superior Luţei, Ghiauroaica cu 45½ kg. nu este afară din cursă.

Indicăm: HOP ŞI EU, Ghiauroaica.

BANEASA: Ziua VI-a — Duminică 1 Mai 1938
— ALERGĂRILE INCEP LA ORA 15 —

Partanţi probabili

1. PREMIUL DRAC — vânzare — 1300 m. (L. D.)
20.000, 4000, 2000, 1000 lei

G-ral V. Dombrowsky	Furtuna	50½	0
D-na A. Gheorghe	Nataşa	51	*Oprescu*
Leon Grigorescu	Avanti	58	*Huţuleag F.*
A. Hananel	Marina	50½	?
Al. Ionescu	Peldas	53	0
Al. Ionescu	Apolo	40	0
Căp. C. Paraschivescu	Orz	49	0
Col. G. Săvoiu	Belea II	53	*Mullot M.*
S. Schwartz	Goldan	59	0

2. PREMIUL SATRAP — welt. hand. — 1600 m. (P. V.)
25.000, 5000, 2500, 1200 lei

Herg. Scrovişte	Madrigal	62	*Mullot M.*
D-na Zoe I. Lungu	Weekend	59½	0
Ch. Nirescher	Pok	59	*Gabens M.*
Herg. Cislău	Bairam	58½	*Cristea R.*
Hergh. Cislău	Tuluţa	57½	0
J. Karmitz	Hop şi eu	57	0
Grajd. Romy	Parabola	56½	*Balog*
A. Dumitraş	Răstel	56	0
S. Schwartz	Onuţa	55	*Vincent R.*
G. Negropontes	Biribi	55	*Cucu*
S. Schwartz	Princier	54½	0
G-ral Dombrowsky	Aghiuţă	53	*Gill Jean*
D-na F. Boga	Amaranthe	52	*Toth B.*
B. Catargi	Moft	52	*Iozsa St.*
T. Câmpeanu	Nuc	52	*Logofăt*
Herg. Cislău	Korvin	51½	*Urdăreanu*
A. Cantili şi I. Rădulescu	Afurisit	50½	*Huţuleag V.*
Leon Grigorescu	Boshko	50	*Gosztonyi*

3. PREMIUL SATRAP — welt. hand. — 1600 m. (P. V.)
25.000, 5000, 2500, 1200 lei

Grajd. Mircea	Acacia	63	0
Lt. R. Râureanu	Răscoala	61½	*Vincent R.*
J. Karmitz	Favoritul meu	60	0
Grajd. Braşov	Goblin	59	0
J. Karmitz	Naum	58	*Garner G.*
Grajd. Romy	Marcella	57	*Balog*
Herg. Scrovişte	Lăcusta	56½	0
Căp. V. Şerbănescu	Bombi	56½	?
Căp. C. Paraschivescu	Orz	56½	0
G. Negropontes.	Sanda	56	*Cucu Ar.*
V. Novaci	Cărăbuş	55½	0
T. Câmpeanu	Jessica	55	*Takacs*
G-ral V. Dombrowsky	Furtuna	54	*Gill Jean*
Col. Dumitriu M.	Titirez	49½	0
Col. G. Săvoiu	Licurici	47½	Kaszian Fr.
Leon Grigorescu	Lulu	47	*Huţuleag V.*
Col. Polizu-Micşuneşti	Ciurlan	46½	*Logofătu*
Herg. Cislău	Mayar	45	*Urdăreanu*

4. PREMIUL ALEXANDRU MARGHILOMAN — 1600 m. (P. N.)
150.000, 30.000. 15.000, 7.500 lei

Căp O. Georgescu	Răzor	58	0
Herg. Brânceni	Brânceni	58	*Gill Jean*
Herg. Cărăpciu	Getta	56½	0
Herg. Cislău	Stop	58	*Dierer*
Herg. Scrovişte	Cătălin	58	0
Herg. Scrovişte	Corsar	58	0
Herg. Scrovişte	Dornic	58	*Mullot M.*
Herg. Scrovişte	Magnat	58	*Ilinca N.*
Herg. Scrovişte	Răsfăţat	58	0
G. Negropontes	Don Alberto	58	*Cucu*
C. Paţac	Hazliu	58	*Vincent*
Radu Polizu Micşuneşti	Oştean	58	*Cristea R.*
I. Vlădăianu	Frunză	56½	0

5. PREMIUL TOIAG — 1800 metri (P. N.)
60.000, 12.000, 6.000, 3.000 lei

Herg. Cislău	Stop	46½	0
Herg. Scrovişte	Codru	60	*Ilinca N.*
J. Karmitz	Ostaş	56½	*Garner G.*
A. & E. Rieber	Très Pratique	56½	*Gill Jean*
S. Schwartz	Princier	47	*Huţuleag*
I. Vidrighin	Şerban	60½	*Vincent R.*

6. PREMIUL FULGER — 1000 metri (L. D.)
35.000, 7.000, 3.500. 1.700 lei

Leon Grigorescu	Avanti	59	0
Herg. Cislău	Bairam	59	0
Herg. Scrovişte	Glumeţ	54	*Ilinca N.*
Herg. Scrovişte	Vişina	48½	0
D-na Zoe I. Lungu	Weekend	59½	*Gill Jean*
Col. G. Săvoiu	Belea II	55½	0
Ch. Nirecher	Bard	54	*Huţuleag*
S. Schwartz	Monette III	58½	0

7. PREMIUL BOU JELOUD — 2400 metri (P. V.)
35.000, 7.000, 3.500, 1.700 lei

I. Vidrighin	Şerban	64	0
Hergh. Scrovişte	Codru	64	0
Col. G. Săvoiu	Luţa	62½	*Mullot M.*
R. Ganea	Rubin	62	*Gill Jean*
J. Karmitz	Ostaş	60½	0
Herg. Scrovişte	Madrigal	58	0
J. Karmitz	Hop şi eu	54	*Garner G.*
Căp. A. Constantinescu	Ghiauroaica	45½	*Logofătu C.*
G. Negropontes	Obor	45½	*Huţuleag V.*

ATLETISM

Studentul Vlaicu (A.N.E.F.) a câștigat pentathlonul Tinerimii Române

Combinata liceelor militare învingătoare în ștafeta 4×80 m.

A doua zi a concursurilor atletice desfășurate eri în cadrul serbărilor jubiliare ale Tinerimii Române, ne-a dat prilej să constatăm ce lucruri minunate s'ar putea realiza în domeniul sportului școlar și universitar, dacă ar exista spirit de inițiativă din partea școlilor și un concurs din partea oficialităților.

Incercarea timidă făcută în acest an de conducătorii societății Tinerimii Române, a constituit un început promițător.

Sperăm că încurajați de succesul spectacular care eri a întrecut pe cel sportiv, organele școlare pe deoparte, Tinerimea Română și Straja Țării pe dealtă parte, vor înțelege ca pe viitor să acorde un interes și mai mare probelor sportive, probe care au darul să încadreze de minune splendidele demonstrații anuale organizate de aceste instituții.

VLAICU (A.N.E.F.) A CAȘTIGAT PENTATHLONUL STUDENȚILOR

Proba de pentathlon disputată sub o formulă nouă și care se apropie — păstrând bine înțeles proporțiile — de pentathlonul modern, a revenit tânărului student D. Vlaicu, care a reușit să cucerească primul pentathlon studențesc.

Proba începută Vineri, s'a compus din următoarele ramuri sportive :

Tir (50 m. culcat rezemat), aruncarea grenadei, 100 m., săritură lungime și alergarea pe 1500 metri.

Numărul concurenților a fost redus iar pregătirea lor nu a excelat cu nimic, în afară de Vlaicu și Răducanu, singurii cari au dovedit calități. Restul au fost elemente modeste a căror prezență nu se explică de cât prin lipsa de concurenți.

Este regretabil că din zecile de mii de studenți numai patru au răspuns la apelul Tinerimii Române.

Nădăjduim că anul viitor istoria nu se va repeta, aceasta pentru prestigiul studențimii sportive românești și pentru bunul renume de care s'au bucurat totdeauna organizările Tinerimii Române.

Grație excelentului punctaj obținut la tir și la aruncarea grenadei, Vlaicu a reușit să câștige pentathlonul deși a fost dominat în celelalte probe atletice de Răducanu.

Iată acum și rezultatele tehnice complete ale pentathlonului studențesc :

Concurenți	Tir	Grenada	100m.	Lung	1500
1) Vlaicu: 3127.9 pt.	85%	55 m. 66	13s 2	5m 10	5m 2s
2) Răducanu: 2852.20 pt.	55%	43 m 47	12s 3	5m 52	5m
3) Moldovanu 2246.54 pt.	61%	45 m 90	12s 6	5m 10	6m 15
4) Prunescu: 2108.24 pt.	60%	47 m 90	13s	5m 30	6m 13

Liceele militare au câștigat ștafeta școlarilor

Ștafeta 4x80 m. rezervată elevilor, a întrunit echipele a patru licee: o combinată a liceelor militare; echipa lic. „Aurel Vlaicu"; echipa lic. „Voevodul Mihai" și echipa lic. din Baazrgic.

Ștafeta a revenit la luptă mare, combinatei liceelor militare, care a învins tânăra echipă a liceului Aurel Vlaicu, în urma căreia s'au clasat cei dela Voevodul Mihai, ultima fiind echipa liceului din Bazargic.

Ștafeta a obținut, după cum era și natural, un frumos succes spectacular, lupta între viitori ofițeri și cei dela Aurel Vlaicu entuziasmând tineretul din tribune.

Nu putem să nu menționăm efortul depus de A.N.E.F. în frunte cu d-nii: maior Teaca Emilian, Iacob Mihăila, prof. Orășanu, prof. V. Mazilu, studenții : Lupan, Eilhardt, Bran și Mathias care s'au străduit să organizeze cât mai îngrijit aceste probe.

ECHIPA DE OINĂ A SEMINARULUI DIN CHIȘINĂU

Astăzi se deschide sezonul atletic bucureștean

Se prevede o mare afluență de concurenți. Primul examen al atleților români

După șapte luni de odihnă, atletismul bucureștean își reia activitatea oficială.

Pe minunatul stadion din dealul Spirei, liga de atletism Muntenia va organiza primul concurs al anului, inaugurând cu această ocazie, sistemul repartizării atleților pe categorii, reformă excelentă pentru care noi am pledat de mult timp și care astăzi a devenit în sfârșit o realitate.

Importanța reuniunii nu poate scăpa nimănui; concursul dela A. N. E. F. ne va indica în primul rând forma atleților bucureșteni înaintea matchului cu Turcia, va dovedi utilitatea împărțirii atleților pe categorii și ne va indica posibilitățile de organizare ale ligii Muntenia.

Nu așteptăm dela atleții noștri rezultate formidabile, dar ne-ar bucura să-i găsim pe toți la punct cu antrenamentul, ceea ce în situația ateltismului nostru ar fi suficient.

Concurseul de astăzi are în primul rând un caracter popular, cluburile bucureștene își vor verifica efectivul în vederea noului sezon.

Stadiu Român, Viforul Dacia, Venus, Victoria, Rgt. 1 Grăniceri și C. F. R. se vor prezenta cu un număr impozant de concurenți la această primă reuniune a anului.

Dintre atleții buni vom menționa prezența probabilă la start, a campionilor de la Stadiu Român în frunte cu Dinu Cristea, Iordache, Nemes, Topală, Budei, Crăciun etc.

Dela Viforul Dacia vor lua parte alături de juniori ,atleții consacrați: Lupan, Lazar, Hasfalvi, Calistrat, etc.

Dela Metropola Havaleț și noua achiziție Lăpușan.

Dela Venus, Ciaclan, Mathias și grupul de tineri al căror număr va fi extrem de mare.

La acest grup de atleți se vor mai adăoga cei dela: C. F. R., Victoria și Regt. 1 Grăniceri.

Alături de atleții bucureșteni, va concura astăzi și recordmanul național la săritura cu prăjina C. Eilhardt.

PROBELE SUNT URMATOARELE:

100 m., 300 m, 3000 m, 110 m. garduri, 4X100 m, greutate, disc, suliță, săritură în lungime, înălțime și prăjină.

Directorul reuniuni: I. C. Petrescu.

JURIUL CONCURSULUI :

Cronometrorii: Al. Ianculescu, Th. Popovici, prof. Dutescu.

Starteri: C. Hârjeu.

Comisari la aruncări: C. Iordănescu, V. Trestioreanu.

Comisari la sărituri: Manolescu și Fanella.

Judecători sosire: Răducanu, Bran.

Concursul începe la ora 9 fix.

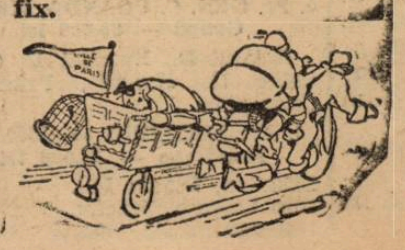

S'a fixat data desfășurărei campionatelor de atletism ale Germaniei

Berlin, 30. — Forul de specialitate german a sorocit ca data desfășurării campionatelor atletice ale Germaniei să fie în zilele de 28, 29 și 30 Iulie și anume se vor ține la Breslau.

Pentru prima dată la aceste campionate vor participa și atleții din Austria.

Cu această ocaziune atletismul german inaugurează un nou sistem de ținere a campionatelor, concentrând în aceleași zile, odată cu probele pentru seniori, și pe acelea ale juniorilor și cele femenine.

Astfel campionatele de anul acesta vor căpăta o amploare extraordinară în analele atletismului german.

Ciclism

La Bordei, se aleargă azi cursa de selecționare pentru Bulgaria

Astăzi, la șosea, la punctul denumit Bordei, se va ține o reuniune ciclistă comportând câteva alergări de un interes destul de ridicat.

O CURSA DE SELECȚIONARE

Am scris, că la cursele din Bulgaria, care se vor desfășura la 6 și 8 Mai, la Sofia, forul de specialitate a hotărît ca echipa participantă să fie alcătuită din trei alergători.

Doi, — după cum am spus și eri — au fost desemnați:

Ei sunt Tudose și Dinu.

Mai urmează să fie ales al treilea.

Și alergarea se va face din rândurile tinerilor speranțe, mai precis, din următorul quintet: Teodorescu, Șandru, Cristea, Ardeleanu și Agaton.

La acest mănunchi se adaogă Traian Constantin, care, se spune, deține o formă excelentă și va contribui la ridicarea valorii luptei.

PRONOSTICUL NOSTRU

Privind lista participanților și ținând seamă că Șandru a realizat acum 8 zile pe primii 70 km. o cursă valoroasă, înclinăm să credem că se va detașa de grup împreună cu Agaton de care, până la urmă va ști să se debaraseze.

TRASEUL ALERGĂRILOR

Toate probele se vor desfășura pe traseul următor: Bordei-Arcul de Triumf-Stop Băneasa-Șos. Herăstrău-Bordei.

IMPORTANT

Adunarea concurenților se va face la ora 7 dim. la Bordei (bd. Buzdugan, mai sus de statuia Aviatorilor).

Concurenții sunt obligați a avea ținuta reglementară, frânele în bună stare și ghidoanele bușonate.

OFICIALII

Delegat și judecător la sosire: Vasile Munteanu; comisari: N. Chircu, M. Antonescu, N. Jugaru; starter: Horia Mihăilescu; cronometror: N. Chircu.

PARTICIPANȚII

INCEPATORII

1) Fufă Alex. (Pr. N.).
2) N. Grigorescu (Pr. N.).
3) Gh. Dumitru (Pr. N.).
4) Rudolf Schirger (Pr. N.).
5) Gustav Moekesch (V. C. R.).

CATEGORIA II ȘI III

1) V. Bădulițeanu (A. M.)
2) A. Radoslavescu (A. M.)
3) I. Bekman (A. M.).
4) Gh. Munteanu (A. M.)
5) V. Mihăilescu (A. M.).
6) Gr. Georgescu (A. M.).
7) D. Tălmaciu (A. M.).
8) V. Nicolozzo (V. C. R.)

Volley-basket-ball

ASTAZI SE DESFAŞOARA A DOUA ETAPA DIN RETURUL CAMPIONATULUI REGIONAL

Ora 8.30 : *V. S. C.—Av. Sportiv, volley II, teren Sportul. Aurora—Energia, volley II ter[illegible]. O. S.*

Ora [illegible] *C. F. R.—Rahova, basket II, teren C. F. R. Luceafărul—V. S. C., basket II, teren Sportul.*

Ora 9 30 : *Vergu—O. C. B. volley II, teren Sportul.*

Ora 10 : *Vif. Dacia—V. S. C., volley I, teren C. F. R. O. C. B.—Macabi, volley I, teren A. O. S. Radu V.—B. T. M. T., volley II, teren Sportul. Vif. Dacia—Caraiman, volley II, teren Velodrom. E. F. A.—O C. B., basket II, teren Sportul.*

Ora 10.30 : *Telefon B.—Iureş B., volley feminin, teren C. F. R. Vergu—Caraiman, volley feminin, teren Sportul. Aurora—Telefon A., volley fem. teren A. O. S.*

Ora 11 : *Start A.—Vif. Dacia, volley feminin, teren C. F. R. C. F. R.—Inainte, volley II, teren Sportul. A. C. T.—E. F. A., basket I, teren Sportul. Aurora—Telefoane, basket I, teren A. O. S.*

Ora 11.30 : *Start B.—Hai Hai, volley feminin, teren C. F. R. Farma—Iureş, volley feminin, teren Sportul.*

Ora 12 : *Arhitectura—Pebe, basket II, teren Sportul.*

Ora 15.30 : *Bonaparte—Radu V., volley III, teren Sportul. Macabi—Pebe, volley III, teren A. O. S.*

Ora 16 : *C. F. R.—E. F. A., volley III, teren C. F. R. Bonaparte—Macabi, volley II, teren Sportul.*

Ora 16.30 : *Bonaparte—Macabi, volley feminin, teren Sportul. C. F. R.—Vif. Dacia, basket III, teren C. F. R.*

Ora 17.45 : *A. C. T.—Aurora, basket II, teren A. O. S.*

Astăzi se vor desfăşura pe terenurile din Capitală, partidele de volley şi basket ale zilei a patra din returul campionatului regional, care se anunţă extrem de atractive, şi la fel de susţinute, echipele reluând lupta după o reconfortantă odihnă.

Matchurile, repartizate pe terenuri, se vor disputa după următorul program:

TEREN C. F. R.
(Splaiul Independenţei 114)
VOLLEY-BALL FEMENIN
TELEFON CLUB B — IUREŞ CLUB B

Partida dintre echipa doua a campioanelor şi Telefon Club B, se anunţă extrem de disputată, datorită situaţiei echipelor în clasament, unde Iureş cu un joc mai mult deţine locul trei cu un punct mai mult ca Telefon Club, ceeace ar face ca după o eventuală infrângere, să schimbe locul cu aceasta.

Un pronostic este greu de dat în acest caz, totuşi credem că Iureş va reuşi cu greu să învingă.

Va conduce d. Donici, începând dela ora 10.30.

START CLUB — VIF. DACIA

Virtuala campioană nu poate în nici un caz să piardă în faţa tinerei echipe Viforul Dacia. D. Fr. Marinescu va fluera începutul la ora 11.

START B — HAI-HAI

Derby-ul seriei a doua, îl furnizează întâlnirea dintre „şefa seriei", Hai Hai, şi cea de a doua clasată, Start B.

Jocul se anunţă extrem de atractiv şi foarte strâns, ambele echipe având nevoe de o victorie.

Hai Hai ca să se distanţeze şi Start B ca să egaleze situaţia după surprinzătorul eşec din etapa trecută.

Până la urmă însă, Hai Hai va reuşi să învingă.

Arbitrajul a fost încredinţat d-lui Donici, care va începe la ora 11.30.

VOLLEY-BALL CAT. I-a
VIFORUL DACIA— V. S. C.

Un joc, care după ultimele comportări ale V. S. C-ului pare echilibrat.

Totuşi tehnica verzilor va reuşi până la urmă să învingă elanul Viforului.

Va conduce d. Francisc Marinescu, începând dela ora 10.

VOLLEY-BAL CAT. III-a
C. F. R. — E. F. A.

Feroviarii posedă o echipă omogenă, care, după Viitorul, este cea mai bună din categorie, aşa că nu pot pierde în faţa „armenilor".

Va arbitra d. Florian, începând dela ora 16.

BASKET BALL CAT. II
C. F. R. — A. S. RAHOVA

C. F. R.-ul va face un mic dar util antrenament în compania Rahovei.

Va arbitra d. Udenio începând dela ora 9.

BASKET-BALL CAT. III-a

C. F. R.—Viforul Dacia, ora 16.30, arb. Avachian. Favorit: C. F. R.

TEREN SP. STUDENŢESC
(Str. Vasile Pârvan)
VOLLEY-BALL FEMENIN
FARMA CLUB — IUREŞ CLUB

Campioanele se vor distra două seturi în compania „farmacistelor" cari încă sunt destul de individuale. Va arbitra d. M. Marinescu începând dela ora 11.30.

VERGU — CARAIMAN

Cele mai proaspete echipe feminine, îşi i'spută întâetatea începând dela ora 10.30 sub conducerea d-lui M. Marinescu.

Caraiman, după frumosul succes din etapa trecută, când a dispus de Start B, nu va lăsa desigur neexploatat şi acest prilej de afirmare.

Va întâmpina însă o mare rezistenţă din partea Vergului.

BONAPARTE—MACABY

Jocul se anunţă atractiv iar lupta pentru victorie extrem de strânsă, căci ambele echipe vor să evadeze din raza finală a clasamentului.

Bonaparte, avantajată de teren şi galerie, va reuşi să-şi însuşească victoria.

Conduce d. T. Cojocărescu, începând dela ora 16.30.

VOLLEY-BALL CAT. II-a

V. S. C.—Av. Sportiv, ora 8.30, arb. A. Dumitrescu.
Favorit: Avântul.

Vergu—O. C. B., ora 9.30, arb. M. Marinescu.
Favorit: Vergu.

Radu Vodă—B. T. M. T., ora 10, arb. R. Ionescu.
Favorit: Radu Vodă.

C. F. R.—Inainte, ora 11, arb. Bădescu.
Favorit: Inainte.

Bonaparte — Macabi, ora 16, arb. T. Cojocărescu.
Favorit: Bonaparte.

VOLLEY-BALL CAT. III-a

Bonaparte — Radu Vodă, ora 15.30, arb. T. Cojocărescu.
Favorit: Radu Vodă.

BASKET-BALL CAT. I-a

A. C. T.—E. F. A., ora 11, arb. C. Riegler.
Favorit: A. C. T.

BASKET-BALL CAT. II-a

Luceafărul—V. S. C., ora 9, arb. R. Ionescu.
Favorit: V. S. C.

E. F. A.—O. C. B., ora 10, arb. C. Riegler.
Favorit: O. C. B.

Arhitectura — Pebe, ora 12, arb. C. Riegler.
Favorit: Arhitectura.

TEREN A. O. S.
(str. Col. Papazoglu 38)
VOLLEY-BALL FEMENIN
AURORA—TELEFON CLUB

O partidă interesantă se va desfăşura începând dela ora 10.30 sub conducerea d-lui Ghiţescu. Jocul deşi ar părea egal, este cu totul în favoarea Aurorei care va avea în faţă un adversar enorm handicapat de tetern.

VOLLEY-BALL CAT. I-a

O. C. B.—Macabi, ora 10, arb. Ghiţescu.
Favorit: O. C. B.

VOLLEY-BALL CAT. II-a

Aurora — Energia, ora 8.30, arb. Kimelman.
Favorit: Energia.

VOLLEY-BALL CAT. III-a

Macabi—Pebe, ora 13.30, arb. Eddy Com.
Favorit: Pebe.

BASKET-BALL CAT. I-a

Aurora—Telefon Club, ora 11, arb. Ghiţescu.
Favorit: Telefon Club.

BASKET-BALL CAT. II-a

A. C. T.—Aurora, ora 17.45, arb. David.
Favorit: Aurora.

TEREN VELODRAM
Şos. Ştefan cel Mare
BOLLEY-BALL CAT. I-a

Viforul Dacia—Caraiman, ora 10, arb. Augustide.
Favorit: Caraiman.

TELEFON CLUB A

Juventus învins

Deşi programat pe terenul Sportul Studenţesc, care a fost eri impracticabil din cauza refacerii, matchul de basket-ball dintre Juventus şi Energia, contând pentru campionatul categoriei a II-a s'a jucat totuşi pe terenul C. F. R. şi s'a soldat cu victoria Energiei la scorul de 17—14, după ce la pauză fusese condusă cu 7—9.

PAGEOL
REINTINEREŞTE prostata
4 CAPSULE PE ZI
LA FARMACII ŞI DROGUERII

Rugby

In atenţia comisiei de selecţie

După cum am anunţat la timp, comisia de selecţie se va întruni în mod special mâine seară, când urmează să se formeze echipa naţională de rugby care să fie supusă spre ratificare în comitetul federal de Luni seară.

Am atras atenţiunea forurilor conducătoare ale sportului nostru cu balonul oval, că se impune ca o adevărată datorie, ca selecţionarea jucătorilor să se facă în mod cu totul obiectiv.

Repetăm şi astăzi ceeace am spus de atâtea ori şi anume :

Campionatul european de rugby dela Bucureşti trebue să corespundă măcar în parte aşteptărilor.

Dacă nu putem spera într'o victorie contra Franţei sau Germaniei, va trebui să aliniem cel puţin un cincisprezece naţional, care să se comporte cât mai onorabil.

Deaceea, avem toată încrederea că mâine seară, comisia de selecţie, călăuzită de cea mai pură obiectivitate, va selecţiona numai jucătorii care merită să îmbrace tricoul naţional.

I. Ionescu

Ultima etapă a campionatului naţional

Astăzi după amiază pe terenurile U. F. S. R. dela şosea, se vor disputa 3 întâlniri, contând pentru ultima etapă a campionatului de rugby.

Astfel, Stadiul Român va întâlni Viforul Dacia, Sportul Studenţesc — R. C. 13, iar P. T. T. se va războ cu tânăra formaţie a R. C. B.-ului.

Găsim interesant să menţionăm, că în materie de rugby, există o tradiţie adânc admiratorii sportului nostru toate matchurile din ultima etapă a unui campionat să fie disputate într'o notă de adevărat regal sportiv.

Şi cu atât mai mult astăzi, aducătorii sportului nostru cu balonul oval, vor avea ocazia de-a viziona partide de reală însemnătate.

STADIUL ROMAN-VIFORUL DACIA DERBYUL ZILEI

Echipele de faţă, au furnizat totdeauna partide de toată frumuseţea.

In special primii, acum două săptămâni au făcut o partidă neobişnuit de frumoasă în compania sportului Studenţesc.

Viforul Dacia, care a fost revelaţia sezonului de primăvară, s'a distins prin câteva performanţe ce le-a permis să-şi refacă simţitor situaţia în clasament, având un punct mai puţin ca Stadiul Român.

CINE VA INVINGE !

Luând drept criteriu matchurile din acest sezon trebue să menţionăm că Stadiul Român manifestă o vizibilă superioritate, în special pe linia de 3/4, care joacă mult mai legat.

Intervine, însă un factor şi anume : elanul, de care au dat întotdeauna dovadă secunzii.

Matchul va fi condus de d. I. Anastasiade.

FORMAŢIILE

ST. ROMAN:

Tudor Ion, Virgil Ion, P. Bogos, Camil Ion, Virgil Munteanu, A. Vogel, Gică Ionescu, Argeşiu, Crivăţ, Umberto, Slobozianu, Scarlat, Soare şi Blasek.

VIFORUL DACIA:

Jianu, I. Nicolau, C. Storian, Vasilescu, Tileagă, Traian, Popovici, Covaci, Kurtzbauer, Krantz, Zugrăvescu, Grigorescu, Mihăilescu şi Zamfirescu.

SPORTUL STUDENŢESC R. C. B.

Echipa lui Mărăşescu, care ocupă locul doi în clasament, are tot interesul să câştige astăzi, pentru a se menţine pe poziţie.

Partida se va disputa pe terenul II, arbitru fiind d. Raul Vizante.

SP. STUDENŢESC: Dan Ionescu, C. Dinescu, Damian, Andricics Grigorescu, Iovănescu, Diamandi, Mărăşescu, Diaconu, Niculescu, Cameniţă, Macarovici, Ionescu, Fântâneanu şi Ropală.

R. C. 13: Ifrim, Bratu, Lăpuşneanu, Dumitriu, Marinescu, Grigorescu, Stenghel, Apati, Vasiliu, Simeş, Veluda, Ciupea, Barancea, Oprescu G., Oprescu II.

P. T. T. — R C. B.

P. T. T. care în ultima eşire, a reuşit o performanţă, terminând la egalitate cu Viforul Dacia, are astăzi o misiune foarte dificilă.

R. C. B. deşi ocupă ultimul loc în clasament, a dovedit cu prisosinţă, că poate contribui, la realizarea unor partide de rară frumuseţe.

Matchul se va disputa pe terenul III şi va fi condus de d. Sfetescu.

P. T. T.: Tofan, Cristea, Florea, Ştefănescu, Niculescu, Cristescu, Epure, Georgescu, Păcuraru, V. Anastasiade, Dragoş, Naum, Tănase şi Vişan.

R. C. B.: Ciupea, Pomescu, Drăguş, Anastasiu, Niţulescu, Negoescu, Trandafirescu, Cârlova, Many, Tranulis, Dumitriu, Alexandrescu, Lazăr, Grigoriu.

Automobil Club Regal Român își reîncepe astăzi activitatea

Pe șoseaua București-Giurgiu-Copăceni, se aleargă cursa de viteză pe un kilometru cu plecarea și sosirea pe loc pentru recordurile României

Sezonul automobilist al anului în curs se inaugurează astăzi.

Susținătorii și admiratorii sportului mecanic vor avea un bun prilej să verifice — după o bună vacanță — forma favoriților lor.

La rându-le, alergătorii automobiliștii își vor încerca „armele", deschizând focul pentru o „campanie" care se anunță bogată în evenimente importante.

Deschiderea sezonului se va face printr'o încercare nu dintre cel mai interesante, dar destul de diicilă, ea adresându-se atât mașinei cât și pilotului.

O PROBA DE DEMARAJ ȘI FRANAJ

Automobil Club Regal Român organizează astăzi — în cadrul dispozițiunilor Codului sportiv internațional al A. I. A. C. R.-ulu — o cursă pentru stabilirea recordurilor naționale de viteză pe un kilometru cu plecare și sosire oprită, care se va ține la Copăcenii de Sus (16 km. de București) și anume între bornele hectometrice 15+800 și 16+800 în sensul București-Giurgiu, la ora 10 a. m.

Este deci vorba de o competițiune în care demarajul și frânajul dețin roluri de frunte. Ca atare, atât mașina cât și pilotul vor fi puși la contribuție, în măsură egală.

TRASURILE PARTICIPANTE

Cursa este deschisă tuturor trăsurilor de orice tip, complete în toate părțile lor, și anume :

CATEGORIA CURSE : se definesc ca automobile de curse acelea fabricate ca atare de uzinele constructoare, indiferent dacă au fost sau nu transformate în mașini sport prin modificarea caroseriei sau echipamentului.

CATEGORIA SPORT : toate celelalte mașini, care nu intră în categoria curse, sunt considerate ca mașini sport, ele trebuind însă, să aibă caroseriile în conformitate cu dispozițiunile Codului sportiv internațional al A.I.A.C.R.

Modificări, care ar tinde la transformarea mașinilor fabricate ca mașini de curse în mașini de sport, nu sunt admise.

EFECTUAREA CURSEI

Trăsurile concurente se vor prezenta la start cu două ore înaintea începerii cursei, pentru a fi verificate de Comisiunea technică, dacă corespund categoriei și clasei în care au fost înscrise.

Alergarea se va efectua plecând de pe loc cu motorul pornit, concurenții fiind obligați a opri trăsura la terminare, astfel ca linia de sosire să se afle între axele roților trăsurei.

In caz că oprirea s'a făcut în alte condițiuni, este îngăduit concurentului a-și aduce trăsura în poziția cerută mai sus, timpul întrebuințat pentru această deplasare socotindu-se ca timp util.

In caz de pană de cauciuc la prima încercare, concurentul are dreptul de a alerga încă odată la sfârșitul cursei. A treia încercare este interzisă.

Ing. CALCIANU

CLASAMENTUL

Clasamentul se va face în baza timpului efectuat de fie care concurent, locul prim revenind participantului care a întrebuințat, pentru parcurgerea distanței, cel mai scurt timp.

La categoria sport se va face și un clasament separat — tot pe clase — pentru trăsurile prevăzute cu compresor.

Se va acorda ca premii câte o medalie de fiecare clasă la ambele categorii, pentru primul clasat.

PARTICIPANȚII

Prima întrecere a anului nu a avut darul să atragă.

Automobiliștii noștri nu s'au prea îmbulzit să colaboreze la reușita acestei încercări și, în consecință, proba nu va fi prea populată.

Vor fi, în total, cel mult 22 încercări, numărul înscrierilor ridicându-se la 11.

Vor lua startul:

CATEGORIA CURSE

Petre Cristea, Ford.
Eugen Titeanu, Aero.

CATEGORIA SPORT

Petre Cristea, X.
Titu Manicatide, Fiat.
A. G. G. de Chastelain, B. M. W.
Rafael Weimberg, Nash.
Rafael Weimberg, Ford.
Renato Ferrero, Ford.
Ing. Jean Calcianu, Hotchkiss.
Eugen Titeanu, Aero.
Dinu Frumușeanu, Chrysler.

ȘANSELE CONCURENȚILOR

In categoria trăsurilor de curse, Petre Cristea va dispune ușor de singurul său rival. Câștigătorul din 1936 al „Rallye-ului Monte Carlo" este superior din toate punctele de vedere

Nu-i va fi deci greu să câștige cu un avans apreciabil, după cum nu este exclus ca el să fie realizatorul celui mai bun timp al zilei

In categoria trăsurilor de sport, lupta pentru primul loc se va reduce la un aprig duel între Petre Cristea și ing. Jean Calcianu, cei doi protagoniști ai automobilismului românesc.

O alegere între acești doi piloți este cum nu se poate mai dificilă și deaceia, numai prin simplă impresie vom acorda o mică preferință lui Jean Calcianu.

IN CLASAMENTUL GENERAL

Pentru primul loc în clasamentul general al competițiunei, lupta se va angaja tot între ing. Jean Calcianu și Petre Cristea.

Intre cei doi victoria este și în funcție de noroc, astfel că triumful va rămâne de partea aceluia care va executa cel mai corect parcurs.

Din restul concurenților, A. G. G. de Chastelain și Renato Ferrero, alergători rutinați, sunt cei mai indicați să se claseze în locurile următoare.

In fine, Dinu Frumușeanu rămâne outsiderul alergării.

RECLAMAȚIUNI

Dreptul de a face reclamații nu aparține decât concurenților. Orice reclamație va fi făcută în scris, în termen de cel mult 3 ore dela închiderea cursei — adică dela efectuarea probei ultimei trăsuri — fiind însoțită de o cauțiune de lei 1000, care nu va fi restituită decât dacă temeinicia reclamației a fost recunoscută.

PETRE CRISTEA

RASPUNDERI

A. C. R. R. declină orice răspundere pentru accidentele ce ar putea surveni concurenților sau spectatorilor și pentru orice pagube materiale provocate de accidente.

Acest concurs face parte, împreună cu proba pe kilometru lansat, Marele Premiu al Bucureștilor și Marele Premiu al Brașovului din campionatul național de viteză pe anul 1938, al cărui regulament se va publica ulterior.

TRADIȚIONALUL 1 MAI

După cursă participanții și oficalii competițiunei se vor aduna la o masă comună, pe iarbă verde, spre a sărbători tradiționalul 1 Mai.

Motociclism

Congresul F. I. C. M. se va ține în luna Mai la Paris

Se vor desbate chestiuni importante

Londra. — Secretariatul F. I. C. M. înștiințează că congresul de primăvară se va ține în zilele de 20 și 21 Mai la Paris.

Comisiunea sportivă internațională se va reuni Vineri 20 Mai sub președinția d-lui M. A. Peronse, vice-președinte fiind d. von Bayer-Ehrenherg iar membri, delegații națiunilor afiliate.

Se va discuta :

1) Aprobarea procesului verbal al celei de-a 37-a reuniuni, ce s'a ținut la Paris la 3 Nov. ;

2) Examinarea raportului celei de-a doua reuniuni a comisiei tehnice care s'a ținut la Paris la 7 Martie 1938.

3) Studiul creerii unui campionat al Europei ;

4) Propunerea următorului adaos în regulament : „Titlul Tourist Trophy nu va putea fi adoptat decât spre a desemna cursa cea mai însemnată a unei țări, adică marele Premiu Național (afară de Anglia).

5) Un studiu al problemei carburantului ;

6) Propunerea sporirii timpului acordat între probele consecutive ale unei încercări de record mondial ;

7) Propunerea pentru titlul de cronometror internațional, a d-lui M. R. King-Farlow ;

8) Examinarea pentru aprobarea aparatului de cronometraj Longhborough-Hayes.

In ziua de 21 Mai se va ține reuniunea consiliului delegaților, prezidată de contele Alberto Bonacossa, președintele F.I.C.M., vice-președinte M. N. Haecher ; membri E. Kroth, E. Lamborelle, A. Löfsrton, A. M. Low, M. A. Peronse.

Se va discuta :

1) Aprobarea procesului verbal al consiliului ținut la Paris la 4 Nov. 1937 ;

2) Se va lua act de unirea Asociației naționale motocicliste austriace cu Oberste Nationale Sportbehorde für die Deutsche Kraftfahrt;

3) Examinarea raportului comitetului mixt de arbitraj și a se lua act de ștergerea din Federație a lui „Union Motor" din marele ducat de Luxemburg ;

4) Examinarea raportului celei de-a 38-a reuniuni a comisiei sportive internaționale ;

5) Examinarea raportului comisiunii internaționale turistice ;

6) Fixarea datei și locului viitorului congres.

Arzani a câștigat „Circuitul Parana"

Ricardo Nasi i-a fost un adversar de temut

La Parana s'a disputat, pe circuitul parcului Urquiza „Marele premiu al orașului".

Circuitul, în lungime de 2.716,50 metri a fost acoperit de 50 ori, totalizându-se astfel 135 km. 825.

Au participat numeroși alergători de primă clasă, din America de Sud, printre cari și câțiia italo-argentinieni.

Cursa a atras un enorm public și a prilejuit un aprig duel între Carlo Arzani și Ricardo Nasi, ocupanți în ordine ai primelor două locuri.

Al treilea s'a clasat Pasquale Puoppolo.

Invingătorul a realizat o medie orară de 83 km. 370.

Pagina Boxului

TOMA AUREL va boxa cu Cattaneo la Milano

dacă nu se va putea organiza la București campionatul european

Paris, 29. *(Dela corespondentul nostru scrisoare prin avion).*

Toma Aurel conștiincios ca întotdeauna se antrenează cu sârguință în sala profesorului Leclerc, care de câtăva vreme este locul de întâlnire al tuturor vedetelor mondiale volisportive.

Faptul că fostul campion mondial George Carpantier se antrenează aci în vederea exhibițiunii în beneficiul văduvei Cuny, a făcut ca moderna sală de antrenament din cartierul Bursu să fie neîncăpătoare pentru zecile de persoane cari țin să-l vadă pe „Marele Georges" în ring și cu mănuși de box în mână.

Automobilele fac... coadă pe rue Feydeau, iar barul „La rotonde du Feydeau" face de câteva zile afaceri bune!

O VIZITA IN ORELE DE ANTRENAMENT ALE LUI CARPANTIER

O vizită în sala Leclerc pentru mine este ceva obișnuit, deoarece în calitate de prieten al boxerilor români pot intra ori când în sanctuarul educației fizice al profesorului.

Mai ales că gentilețea profesorului este în deobște cunoscută pentru orice persoană de naționalitatea mea.

Am sosit la sală cu vre'o 10 minute înainte ca Georges Carpantier să sosească. Românii între cari nu trebuie să uităm pe Toma Aurel, Gh. Covaci, Gherase și Vișinoiu se pregătesc pentru antrenament....

Rogozeanu de câteva zile nu mai vine la sala Leclerc, îngrijat fiind de plecarea spre țară.

GRIJI, PASURI.., DORINȚI

Pregătindu-se pentru antrenament, boxerii noștri își spun păsurile lor.

Gherase este în culmea fericirei deși a pierdut matchul cu Prilleux dela Mans.

Iată ce ne spune:

Nu-mi provoacă nici o grije înfrângerea din matchul cu Prilleux pentrucă de fapt n'a fost o... înfrângere ci un accident.

Mi-a vârât degetul în ochi și am fost silit să întrerup lupta pentru că nu mai vedeam.

De altfel până în momentul abandonului aveam avantaj.

Dar nu aceste griji am în momentul de față ci faptul că logodnica mea este în Paris și în curând mă voi căsători civil și religios.

Pentru ea am părăsit acum 5 ani țara; părinții ei n'au vrut să o lase să se căsătorească și eu am fost nevoit să plec și să las atâtea afaceri nerezolvate la București!

FRIGURILE... AMERICEI!

Covaci este în frigurile plecării: toată ziua nu face altceva decât să caute să întâlnească boxeuri cari au fost prin Buenos Aires.

Și cum e de felul lui zgârcit, nu se interesează decât de restaurantele și hotelurile cele mai... ieftine!

Așteaptă din București dezlegarea ministerului muncii pentru plecarea în America.

cu italianul Cattaneo pentru titlul european se va desfășura la București sau în altă parte.

OFERTE DIN MILANO SAU MARSILIA

Dacă acest match nu se va desfășura la București — după cum e informat Toma Aurel — în cadrul lunei Bucureștilor — fostul campion al Europei va începe tratative cu organizatorii din Milano și Marsilia unde Cattaneo este foarte cunoscut și de unde zilnic este bombardat cu scrisori de acceptarea ofertelor.

INTRA MARELE CARPANTIER

Intre timp sala lui Leclerc s'a populat cu figuri „simandicoase".

Iată-l și pe Georges Carpantier cu figura lui veșnic tânără și cu ținuta lui de atlet, sărind corzile ringului. Sparring-partner-ul lui favorit este George Covaci, fostul campion al României la categoria ușoară.

Iată-i pe amândoi în mijlocul ringului.

Sunetu gongului îi prevestește că antrenamentul a început.

Hai Gheorghe! strigă românii. Vas-y Georges! murmură, în limba lui Voltaire, conaționalii lui Carpantier.

Și schimbul de pumni e din ce în ce mai... bogat.

Spectatorii sunt încântați...

Boxerii la fel: deoarece pe ring nu e bătae ca pe maidan ci desfășurarea unei reprize de artă pugilistică.

Coresp.

Tommy Farr revine în Europa

Englezul va boxa la Londra cu WALTER NEUSEL

Tommy Farr, nereușind să mai obțină angajamente dincolo de ocean, a acceptat cu entuziasm propunerea unui grup de organizatori, de a reveni în Anglia, în vederea unui nou match cu germanul Walter Neusel, recentul învingător al lui Ben Foord.

Farr se va îmbarca neîntârziat pentru Europa întrucât întâlnirea lui cu Neusel este proectată pentru primele zile ale lunei Iunie.

PRIMUL MATCH FARR—NEUSEL

Prima întâlnire dintre Tommy Farr și Walter Neusel s'a ținut la 15 Iunie 1937, la Londra și victoria a revenit campionului englez, Neusel fiind pus knock-out în repriza treia.

Exact cu trei luni înainte, la 15 Martie, Farr învinsese pe Ben Foord și după o altă lună a obținut decizia asupra lui Max Baer.

Victoria repurtată asupra lui Neusel l-a dus pe Tommy Farr în fața lui Joe Louis, căruia i-a cedat la puncte, la New-York, în ziua de 30 August.

Considerând că Tommy Farr este cheia care îl poate pune în situația de a disputa titlul suprem, Neusel a ținut să-l întâlnească și propunerea făcută de el, în acest sens, a fost acceptată de promotorii englezi.

O importantă hotărâre a federației italiene

Boxerii vor fi obligați să utilizeze un anumit fel de bandaje

Roma. — Comisiunea tehnică a F.P.I. a hotărît următoarele:

„Toți boxerii vor trebui să-și înfășoare fiecare mână cu bandaje apărătoare, care vor trebui să fie aceleași pentru toți și care vor fi controlate de arbitru și de un oficial al F.P.I. înainte de luptă.

Aceste bandaje protectoare vor fi constituite, pentru fiecare mână, din 70 cm. panglică gumată elastică (Elastoplast) de lărgimea de 3 cm.

Panglica va trebui să fie aplicată după instrucțiunea precisă adăogată fiecărei cutii, ținând seama ca acest bandaj să fie aplicat numai deasupra articulațiilor metacarpiene și nici-odată sub ele — aceasta pentrucă bandajul elastic are menirea să apere oasele mâinii și nu să facă pumnul mai dur.

Deasupra bandajului se va aplica un bandaj de tifon având 2,50 metri lungime pentru fiecare mână și 4 cm. lărgime.

Boxerul și îngrijitorul său vinovați de infracțiune la aceste dispoziții, vor fi pasibili de sancțiuni disciplinare până la un an suspendare".

Pentru 150000 franci

Al. Brown ar accepta să boxeze cu P. Kane scrie ziarul francez „Le Petit Parisien"

In privința retragerei lui Al. Brown ziarul francez „Le Petit Parisien" sosit eri în Capitală, crede a ști că acesta va accepta să boxeze cu Peter Kane — nu însă la 16 Mai — în cazul când Jeff Dickson îi va oferi o bursă de 150.000 franci francezi.

Deocamdată Al. Brown este angajat pentru o lună, cu drept de prelungirea contractului pentru alte două luni, de circ și încasează zilnic 1000 franci.

Toma Aurel este nedecis

El nu știe încă dacă va boxa la București sau la Milano

Toma Aurel este cel mai indecis om din sală.

A primit acum câteva săptămâni vizita unui cunoscut organizator din București, care după ce a tratat cu el destul de mult, a încheiat conversația cu cuvintele: „Vei primi vești din București!"

De atunci așteaptă mereu vești care însă întârzie...

Astfel că Toma Aurel încă nu știe dacă matchul lui

LUPTĂ LIBERĂ

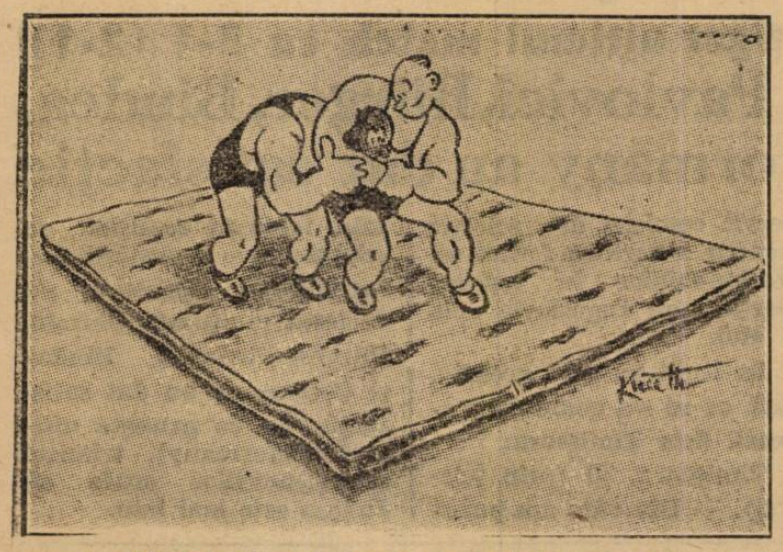

— Când îl văd, mi-aduc aminte că trebuie să-i cumpăr nevestei niște roșii...

La Ploești

Gh. Popescu va boxa cu Andrei Costescu

Matchul se va desfășura la 10 Mai

Gruparea Prahova-Box-Club din Ploești va organiza la 10 Maiu, în sala de gimnastică a Stadionului Regele Carol al II-lea o interesantă reuniune pugilistică pentru reintrarea campionului României la categoria pană, execelentul internațional Gh. Popescu.

Ploeșteanul Popescu va întâlni într'un match de 10 reprize pe excelenta pană Andrei Costescu.

Adversarul lui Gh. Popescu este astăzi într'un maximum de formă, deoarece, deși miltar, i se permite de către superiorii lui, să se antreneze în chip obișnuit.

Restul programului va fi format din 6 matchuri amatoare.

Break... stop... out!...

Kilrain, campionul semimijlociu al Angliei va boxa, în ziua de 16 Mai, la Bruxelles, cu campionul Europei, Felix Woutres.

*

Lauriot, campionul semigreu al Franței se va întâlni, la 6 Mai, la Dublin, cu Jack Mac Avoy.

*

La Milwaukee Teddy Yarosz a învins la puncte pe George Black.

La New-York, Mike Belloise a obținut decizia la puncte asupra lui Pete Scalzo și Bernie Friedkin asupra lui Orville Drouillard.

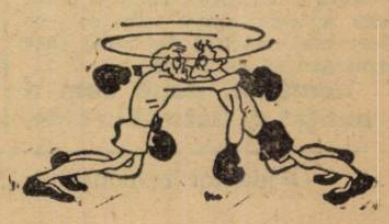

Programul cupei Europei Centrale a fost alcătuit

Eri la Milano adunarea generală a luat importante hotărâri în legătură cu Cupa

S'a ratificat admiterea României şi Iugoslaviei cu câte două echipe şi s'a luat act de neparticiparea Austriei

MILANO, 23 (prin telefon de la corespondentul nostru). — **Adunarea generală a comitetului Cupei Europei Centrale s'a deschis azi dimineaţă în sala de recepţie a hotelului Turing.**

Ţările participante în competiţie au fost reprezentate de d-nii: ing. Fricher, Csanyi, Keneres (Ungaria), Mauro, Barassi şi Coppella (Italia), Pelikan, maior Tessar şi Valusek (Cehoslovacia), Hagi în locul d-lui Popovici (Iugoslavia) şi Octav Luchide (România).

DOUA ŞEDINŢE

Comitetul a ţinut două şedinţe: dimineaţa a luat în discuţie punctele de pe ordinea de zi referitoare la chestiuni de anul trecut, iar după masă cele care privesc ediţia de anul acesta a „Mitropacup"-ei.

CHESTIUNEA AUSTRIEI

In ce priveşte problema deschisă de situaţia actuală a Austriei, adunarea generală a decis ca dintre soluţiile propuse pentru rezolvare să aleagă pe următoarea: în locul echipelor austriace să participe câte o echipă în plus din ţările fondatoare. Adică: Ungaria, Italia şi Cehoslovacia cu câte 4 echipe, iar România şi Iugoslavia cu câte 2.

UN COMITET DIRECTORIAL

O altă chestiune care a fost rezolvată, a fost aceia a comitetului restrâns. Anume, în locul lui a luat fiinţă un comitet directorial compus din 3 persoane, reprezentanţi ai ţărilor fondatoare. Comitetul este compus din d-nii: Coppolla (Italia) preşedinte, Pelikan (Cehoslovacia) şi Csanyi (Ungaria) membri.

ROMANIA ŞI IUGOSLAVIA AU VOTAT ERI

Adunarea generală a acordat României şi Iugoslaviei drept de vot pe anul în curs.

De altfel, reprezentanţii balcanici au şi votat eri.

REPREZENTANTUL IUGOSLAVIEI CENZOR PRIN TRAGERE LA SORŢI

Fiind cazul să se aleagă un cenzor, adunarea generală a tras la sorţi între România şi Iugoslavia. Sorţii au favorizat pe Iugoslavia.

fondatoare vor trebui să trimeată comitetului lista arbitrilor propuşi.

Cehoslovacia, Ungaria şi Italia vor propune câte 6 arbitri principali, iar România şi Iugoslavia câte trei.

TAXA DE PARTICIPARE

S'a decis ca echipele participante să depună taxa de participare până la 1 Iunie.

FISCHER NU MAI REPREZINTA UNGARIA

Un fapt important este intenţia d-lui ing. Fischer de a se retrage. De altfel, d-sa nu mai reprezintă Ungaria.

D. LUCHIDE SE REINTOARCE LUNI

D. O. Luchide, reprezentantul României, va părăsi Milano Luni.

Mâine (n. r. — azi) toţi delegaţii vor asista la matchul Elveţia-Portugalia, care se dispută aici.

S'a alcătuit programul ediţiei de anul acesta

Apoi s'a procedat la alcătuirea programului din acest an, în modul următor:

TURUL I — 26 IUNIE

A: Ungaria (3)-Italia (2)
B: Cehoslovacia (4)-Iugoslavia (1)
C: Italia (1)-Ungaria (4)
D: Iugoslavia (2)-Cehoslovacia (2)
E: Cehoslovacia (3)-Ungaria (1)
F: România (1)-Italia (4)
G: Ungaria (2)-România (2)
H: Italia (3)-Cehoslovacia (1)

Matchurile vor avea loc pe terenurile primelor echipe. Cifrele din paranteze înseamnă a câta echipă din ţara respectivă joacă.

Returul acestor matchuri se dispută la 3 Iulie pe terenul echipelor cari se deplasează în primul tur.

TURUL II — 10 IULIE

1: Invingătorul A-Invingătorul B
2: Invingătorul D-Invingătorul C
3: Invingătorul F-Invirgătorul E
4: Invingătorul H-Invingătorul G
Returul va avea loc la 17 Iulie.

TURUL III — 24 IULIE

X: Invingătorul dela 4-Invingătorul 2
Y: Invingătorul dela 1-Invingătorul 3.
Returul se va disputa în ziua de 31 Iulie.

FINALA

Invingătorul dela x — Invingătorul y.
Cele două finale trebuie să se dispute cel mai târziu la 11 şi 18 Septembrie.

Ţările participante şi-au anunţat echipele

Cu acest prilej, ţările şi-au anunţat echipele participante. Astfel Ungaria şi Cehoslovacia vor participa cu primele patru echipe clasate în campionat. Italia cu primele două din clasament (1 şi 2); a treia echipă va fi câştigătoarea cupei şi a patra va fi echipa din locul trei al clasamentului.

Iugoslavia a anunţat prima echipă din campionat şi a doua sau a treia, după cum se va termina matchul de baraj care urmează să se joace.

România, după cum a anunţat d. Octav Luchide, va fi reprezentată de campionul diviziei naţionale A. Al doilea reprezentant român va fi sau finalistul campionatului naţional sau câştigătorul cupei.

PROBLEMA ARBITRILOR

Arbitrii matchurilor vor fi desemnaţi la 3 Iunie, la Paris, când — cu prilejul congresului F.I.F.A.-ei — C.E.C. va ţine o şedinţă.

Insă, până la 15 Mai, ţările

Echipa de tennis a Germaniei se va antrena cu acea a Indiei

Echipa de Davis-Cup a Germaniei, pregătindu-se pentru această competiţie, va susţine două matchuri împotriva Indiei, — la 3 şi 4 Mai la Wiesbaden — şi Japoniei la 31 Mai la Berlin.

Echipa Germaniei va fi compusă după toate probabilităţile din Henkel II şi Metaxa.

Campionatele feminine de floretă

In sala Cercului Militar, vor avea loc azi, începând dela ora 9 dimineaţa, campionatele feminine de floretă, la care şi-au anunţat participarea aproape toate concurentele de anul trecut.

Echipa de box a Europei pentru întâlnirea cu Statele Unite a fost desemnată

BERLIN, 30. — La Deutschlandhalle s'au ţinut matchurile de box amator pentru desemnarea concurenţilor, cari vor reprezenta Europa în matchurile cu Statele-Unite, care se vor disputa în luna Mai, în America.

Categoria muscă: Nabeccio (Italia)-Sobkowiak (Polonia), la puncte. Lehtinen (Finlanda)-Podany (Ungaria), la puncte.

Categoria cocoş: Sergo (Italia)-Bondi (Ungaria), la puncte. Graf (Germania)-Koziolek (Polonia) la puncte.

Categoria pană: Saunders (Irlanda) - Schoenberger (Germania), la puncte. Voelker (Germania)-Vicini (Italia), la puncte. Czortek (Polonia)-Kreuger (Suedia), la puncte.

Categoria uşoară: Nuernberg (Germ.)-Aagren (Suedia), k. o. în repr. I-a. Heese (Germ.)-Smith (Irlanda), la puncte.

Categoria semi-mijl.: Kolczynsky (Polonia)-Mc Clancy (Irl.), k. o. în repriza II-a. Murach (Germ.) - Petersen (Danemarca), la puncte.

FORMAŢIA DEFINITIVA

Echipa nu s'a format în baza victoriei finale, ci după stilul şi forma în care s'au prezentat concurenţii. Comisiunea de selecţiune compusă din d-nii Metzner (Germania), Kankowsky (Ungaria), Soederlund (Suedia) şi Arch. Ward (America) a compus următoarea echipă:

Categoria muscă: Olle Lehtinen (Finlanda); Categoria cocoş: Ulderico Sergo (Italia); Categoria pană: John Saunders (Irlanda); Categoria uşoară: Herbert Neurnberg (Germania); Categoria semi mijl.: Antoni Kolczynsky (Polonia); Categoria mijlocie: Adolf Baumgarten (Germania); Categoria semigrea: Richard Vogt (Germania); Categoria grea: Herbert Runge (Germania).

Rezerve: Guido Nabeccio (Italia) la categoria muscă şi Olle Tandberg (Suedia) la categoria grea.

Adversarul României pentru optimile de finală ale CUPEI MONDIALE, e CUBA.

Cererea Guianei olandeze a fost respinsă de FIFA

PARIS, 30 (prin telefon). — Guyana olandeză, care nu a putut întâlni Cuba în America, în cadrul eliminatoriilor pentru campionatul mondial de foot-ball, a adresat F.I.F.A.-ei o cerere în care sugera programarea acestei partide în Europa.

Forul internaţional a dat însă răspuns nefavorabil, astfel că a rămas definitiv stabilit că adversarul României în optimile de finală ale campionatului mondial va fi Cuba.

Ripensia este campionul seriei a II-a

Timişorenii au câştigat ultimul match cu 3-1 (2-1)

Selecţionabilii Pavlovici, Bürger, Bindea, Chiroiu şi Cotormany au dat satisfacţie

Cu rezultatul matchului Ripensia — ACFR (3-1), disputat eri la Timişoara, s'a rezolvat în fine şi chestiunea campionului seriei a II-a: foştii campioni naţionali au cucerit mult invidiatul titlu, calificându-se astfel pentru finala campionatului naţional.

Matchul acesta însăşi a servit comisiei de selecţie pentru a verifica forma selecţionabililor în vederea partidei cu Jugoslavia dela 8 Mai.

In legătură cu aceasta, iată ce ni s'a comunicat aseară dela Timişoara:

Timişoara, 30 (prin telefon). — Din câte am putut afla, trimisul comisiei de selecţie, care a urmărit forma câtorva ripensişti, s'a declarat mulţumit. Chiroiu, Bürger, Pavlovici, Bindea şi Cotormany au dat satisfacţie. In ce priveşte ultimul (Cotormany), trimisul selecţioneurilor crede că Juhasz este mai bun.

Redactor responsabil: STEFAN MENCONI Editura Societăţii Anonime „Universul", Bucureşti—România

Taxa postală plătită în numerar conform aprobării dir. g-rale p. t. t. nr. 70.346/938.

2 LEI

UNIVERSUL

16 PAGINI

45-1938

Redacția și Administrația: Palatul „UNIVERSUL", str. Brezoianu 23—25. Telefon Centrala: 3.30.10

Nr. 45. — Anul I ● BUCUREȘTI. — Marți 3 Mai 1938 ABONAMENTE: 1 an Lei 500, 6 luni Lei 270, 3 luni Lei 150

BIBLIOTECA CENTRALA „ASOCIAȚIUNII"

Comisia de selecție a alcătuit aseară două echipe pentru jocul cu PHOEBUS

Au fost reținuți 23 de jucători

După cum am anunțat, aseară s'a întrunit în localul federației comisia de selecție compusă din d-nii Lt. colonel Tane Săvulescu, Davilla și Alex. Căpățână.

Comisia, după ce a primit raportul d-lui Costel Rădulescu trimis special ca observator la partidele disputate eri și alaltăeri la Timișoara, a alcătuit lotul de jucători cari vor fi încercați în partida contra Poebusului.

S'au alcătuit două echipe cari vor juca fiecare câte o repriză după cum urmează.

Prima repriză: **Iordăchescu (Venus) Sfera (Venus) Felecan (Victoria) Vintilă (F.C. Rapid) Juhasz (C. A. O.) Brandabura (Juventus) Bindea (Ripensia) Bodola (Venus), Pernecky (A.M. E. F. A.) Prassler (A. M. E. F. A.) Gică Popescu (Sportul Studențesc).**

Ca rezervă va fi Albu (Venus).

Repriza doua: **David (C. A. O.) Burger (Ripensia), Chiroiu (Ripensia) Bărbulescu (Venus) Dobra (Gloria) Beffa (Venus) Bindea (Ripensia) Covaci (C. A. O.) Baratky (F.C.Rapid) Bodola (Venus) Iordache (Unirea Tricolor).**

Toți acești jucători au fost convocați în Capitală Miercuri seară cel mai târziu.

Joi seara, după partida cu Phoebus comisia de selecție se va întruni din nou pentru a alcătui unsprezecele care ne va reprezenta în fața Jugoslaviei.

Se duc tratative

pentru un match atletic Ungaria de Sud—România B

Timișoara, 1 Mai (prin telefon). — **Liga de atletism banat a primit o foarte interesantă propunere din partea ligii Szegedin. Ungurii propun un match atletic triunghiular Timișoara-Szeghedin-Subotica.**

Intrucât e mai mult ca sigur că Subotica nu va accepta propunerea, d. Zeno Velceanu, președintele Ligii Banat, a făcut o contra-propunere și anume matchul Ungaria de sud—România B. Aceasta însă urmează să vie în discuția federației române de atletism.

Selecționatii din Oradea, Cluj, Arad și Timișoara pornesc spre București Marți seară

Timișoara 1 Mai (prin telefon). — D. Costel Rădulescu rămâne în localitate până Marți seara. Până la această dată trebue să fie prezenți în Timișoara jucătorii selecționați din Oradea Arad și Cluj.

Marți seara d. Rădulescu va porni spre București împreună cu următorii jucători: David, Covaci, Juhasz (Oradea), Dobra, Pernecki, Prassler (Arad) Felecan I (Cluj) Burger, Chiroiu, Bindea (Timișoara).

Expedițra va sosi în Capitală Miercuri dimineața la orele 10,30.

Matchul România-Italia

definitiv perfectat pentru 21 Mai 1939 la București

Milano, 1 Mai (prin telefon). — **In cursul zilei de astăzi d. Octav Luchide, delegatul României la adunarea generală a comitetului cupei Europei Centrale, a avut o lungă întrevedere cu Generalul Vaccaro, președintele federației italiene de football, în legătură cu matchul România-Italia, care urmează să aibă loc anul viitor la București.**

In urma celor discutate de cei doi pontifi, matchul a fost definitiv perfectat pentru 21 Mai 1939 la București, în cadrul turneului pe care echipa națională a Italiei îl va întreprinde în Balcani.

D-ra Somogyi

învinsă în sferturile de finală ale turneului de tennis dela Budapesta

Budapesta, 1 Mai. — La turneul internațional de tennis care se desfășoară în localitate, s'a înregistrat o mare surpriză.

Astfel, la simplu doamne, în sferturi de finală, a treia jucătoare a clasamentului american d-ra Wheeler a fost învinsă de d-ra Körmöczy, o fetită de 14 ani. (D-ra Körmöczy este nepoata d-lui dr. Dietz, selecționerul unic al federației ungare de football).

Campioana României, d-ra Somogyi, a cedat tot în sferturi de finală, campioanei cehoslovace, d-na Hein-Müller. D-ra Somogyi neavând condiție fizică n'a existat în setul decisiv.

SIMPLU DOAMNE. Sferturi de finale: **Körmöczy-Wheeler 7:5, 2:6, 6:4 !; Jedrzejowska-Rugonyi 6:3, 10:8; Hein-Müller-Somogyi 6:2, 3:6, 6:2;**

Venus, Rapid, Victoria și CAMT

s'au calificat pentru semifinalele Cupei României

„Sferturile de finală" ale Cupei României, disputate eri au avut ghinion: cele patru matchuri s'au disputat pe ploaie, ceeace a prejudiciat mult în ce privește asistența și succesul material.

Cât despre rezultatele înregistrate, acestea au furnizat și oarecari surprize. De exemplu, victoria Rapidului care nu era certă și cu atât mai puțin scorul de 5—3. Iar succesul CAMT-ului nu corespunde așteptărilor mai ales că se datorește și unui 11 m.

Victorii normale au reușit Venus și Victoria.

Iată rezultatele:

București: Venus—Unirea Tricolor 5-1 (2-0)

Timișoara: Rapid—Chinezul 5-3 (2-0)

Cluj: Victoria — Jiul 4-0 (3-0)

Timișoara: CAMT—Sp. Studențesc 1-0 (0-0)

Deci, s'au calificat pentru semifinale următoarele echipe: Venus, Rapid (București), Victoria (Cluj) și CAMT (Timișoara).

Adică 3 echipe din Divizia A și una din B.

Phoenix și-a asigurat locul 4 din seria I-a

Rezultatele de eri n'au adus nici o modificare în clasamentele Diviziei Naționale A

Cele 3 partide divizionare A disputate eri au lichidat o problemă și au deschis alta. Prin victoria — surprinzătoare oarecum — a lui Phönix asupra C.A.O.-ului, băimărenii și-au asigurat locul 4 din seria I-a, iar eșecul Crișanei la Cernăuți i-au deschis sumbrele perspective spre lanterna roșie. Dragoș Vodă poate scăpa de ultimul loc însă, numai dacă învinge pe Universitatea la Cluj.

Rezultatul matchului Vulturii-Gloria n'a adus nici o modificare în clasament, ca și celelalte două, dealtfel.

REZULTATELE

Oradea: Phoenix — C. A. O. 4-1 (2-0)

Lugoj: Vulturii—Gloria 1-1 (1-1)

Cernăuți: Dragoș-Vodă —Crișana 5-3 (2-1)

Iată și situația din clasamente:

SERIA I						
A.M.E.F.A.	17	11	2	4	45:25	24
Victoria	16	10	3	3	39:20	23
Rapid	16	10	2	4	35:16	22
Phoenix	17	9	2	6	30:27	20
Unirea Tric.	17	6	6	5	32:34	18
Chinezul	16	8	1	7	51:34	17
C. A. O.	17	5	4	8	27:32	14
Dacia Unir.	17	4	2	11	21:45	10
Jiul	16	3	3	10	18:42	9
Olympia	16	3	2	11	17:43	9
SERIA II						
Ripensia	18	15	0	3	63:25	30
Venus	17	12	3	2	59:16	27
Gloria	18	9	6	3	41:24	24
Juventus	16	6	4	6	25:29	16
Sp. Stud.	15	6	3	6	27:29	15
Universit.	16	6	2	8	29:46	14
Vulturii	18	6	2	10	24:41	14
A.C.F.R.	17	4	3	10	24:41	11
Crișana	16	4	1	11	21:34	9
Dr. Vodă	17	4	0	13	26:54	8

Sparta (Praga)— Diable Rouges 3-2

Bruxelles, 1 Mai. — Azi a avut loc aci un match internațional de football, în care Sparta din Praga a învins „Diables Rouges" (echipa neoficială a Belgiei), cu 3:2.

O fază a matchului de rugby între Sp. Studențesc și R. C. 13

SPECTACOLE

CINEMATOGRAFE

ARO: 100 de băeți și o fată, jurnal și completare.
CAPITOL: Parada Nebunilor, Frații Ritz, jurnal Eclaire, O. N. T. și completare.
CARLTON: Cuceritorul.
SCALA: Rosalie și jurnal Paramount.
SELECT: A opta nevastă a lui Barbă Albastră.
SAVOY: S'a născut un imperiu.
TRIANON: 3 la 1 în dragoste și Așii foot-ball-ului din Austria, jurnal și completare.
FEMINA: Nostalgie și Jurnal Fox.
REGAL: Minciuna Ninei Petrowna și jurnal Paramount.
PALAS BULEVARD: Program premiere 7 desene animate colorate Silly Simphonies și Banda Veselă.
na și jurnal Paramount.
A. R. P. A.: Pat și Patachon în Paradis pe scenă: Pat și Patachon, clovni muzicali.
ROXY: Parada Nebunilor, Frații Ritz, jurn. Eclaire, O. N. T. și completare.
CORSO: Cel mai bun prieten, Jurnal și completare.
ELISEE (str. Doamnei 11): 3 la 1 în dragoste și Așii foot-ball-ului din Austria, jurnal și completare.
ATENEUL TEI: Curierul din Londra și Prăbușirea galeriei a cincia.
AIDA (Rahovei 151): Farmecul Boemei și Monstrul galben.
AMERICAN (Cal. Moșilor 221): Veninul și Singur la nevastă.
ASTRA: Sing-Sing și Nunta cu Repetiție.
BARCELONA: Răzbunarea inamicului public nr. 1 și Valetul de cupă.
COTROCENI: Căpitanii curagioși și Lupul singuratec.
CARMEN: Căpitanii curagioși, Războinic și Fulger cu calul și câinele minune și Banda veselă.
CENTRAL (13 Septembrie 196): Marșul de noapte și Născută pentru dans.
CITY: Ogorul și Lucreția Borgia.
DACIA: Contesa Walewska și Mormântul lui Gingis Kan.
DIANA: Sherlok Holmes și Borneo.
DICHIU: Bozambo și Clipe de rătăcire.
DORY (Crângași 42): Escadrila de noapte și Căsătorie americană.
EDISON: Uraganul și Misteriosul Bill Cody.
FORUM: Necunoscuta și Frații Marx la curse.
FLORIDA: Ultima misiune a Macului roșu și Eroul din Arizona.
FRANKLIN: Escadronul alb și Noaptea fericirii.
GLORIA: Victoria, Suverana Angliei și Valetul și contesa.
IZBANDA: Prințesa Tarakanova și jurnal.
ILEANA (Strada Avrig Nr. 1): Regele din Pecos și Invitație la Dans.
LILLY (Rahovei 236): Valea tigrului și Pat și Patachon.
LOLICA: Prinț și cerșetor și Primejdie de moarte.
LIA (Griviței 196): Contesa Walewska și Inima mea plânge.
LUCIFIER (Dudești 97): Chemarea cea mare și Drapelul galben.
LIZEANU (Str. Lizeanu Nr. 19): Legiunea neagră și „Havaiana" și revistă.
MARCONI: Corsarul, completare, jurnal și trupa Nedelanu-Violeta Ionescu.
MARNA: Prizonierul din Zeuda, completă și trupa de reviste.
MODEL: Orizontul pierdut și Omul
MILANO: Contesa Walewska și Dinky.
CINEMA „NISSA" (fost „Lido"): Serenada cu Grace Moare Gary Grant și jurnalul unei fete de Pension cu Angela Salboker Hilde Krahl.
OMNIA: Legiunea Africană și Frații Marx la curse.
ODEON: Shirley Temple în Eidi fetița munților și Tarzan.
ORFEU: Hotelul nebunilor și Ochii cari ucid.
PARIS (Rahovei 118): Domnița din Câmpina.
PACHE: Tarantella și Prințesa patinajului.
RAHOVA: Veninul și Singur la nevastă.
REX: Heidi, fetița munților și Tarzan, eroul junglei.
SPPLENDID: Când o spioană iubește și Tarzan, eroul junglei.
TRIUMF (Griviței 335): Tarantela și O comedie cu Stan și Bran.
TOMIS: Mazurka albastră, jurnal și completare.
UNIC (Piața Filantropia): India în flăcări și Scipio Africanul.
VENUS: Golgotha, Rose Marie și Insula groazei.
VOLTA BUZEȘTI: Califul din Bagdad și Eroul junglei.
VOLGO-DOROBANȚI: Uraganul și Troika.

CITIȚI
„VESELIA"

Sosirea primului tren cinematografic în România

Toți acei cari au fost anul acesta la Berlin și au vizitat expoziția internațională de automobile au putut constata cu bucurie că era și țara noastră reprezentată la această expoziție.

Nu era expusă vreo marcă indigenă de automobile, ci trei camioane imense dintre cari două aveau câte două remorci iar celelalte numai una. Sus pe deasupra un placat mare de pânză anunța: Rumänien.

Camioanele acestea au fost comandate de Oficiul Național de Turism. Cele două mai mari se așează paralel iar cel de-al treilea se desface în două și se intercalează între celelalte două. Apoi le demontezi și montezi din ele o sală de cinematograf cu trei sute de locuri, calorifer, lumină electrică, aer condiționat, și toate accesoriile necesare unui cinematograf modern.

Nu sunt altceva decât un cinematograf ambulant.

Scopul pe care îl vor îndeplini va fi reprezentarea la sate a unor filme cu caracter național și cultural.

Motoarele sunt „Diesel" sistem Büssing NAG, aparatele de proectat Klangfilm. Cu ajutorul unei manivele camioanele se pot întoarce într'o arie de 25 metri și pot lua curbele cele mai scurte cu mare ușurință; greutatea lor totală întrece 30 de tone.

*

Trenul a fost comandat de O. N. T. la „Propaganda Atelier" din Berlin după modelul trenurilor cinematografice „HJ" (Hitler-Jugend) cari servesc în Germania drept propagandă național-socialistă în rândurile tineretului. In momentul de față acest tren este cel mai modern din Europa. La expoziția din Berlin a stârnit admirația tuturor și chiar mareșalul Goering a ținut să-l viziteze cu deamănuntul.

Trenul a fost adus în țară pe axe proprii sub conducerea inginerului Șerban Grigorescu. Echipagiul era format de încă un inginer german, A. Gramatzky, șase șoferi și cu mine. Prin orașele prin care treceam am fost nevoiți să cerem ajutorul și paza poliției atât de mare era numărul curioșilor cari se strângeau în jurul camioanelor.

Prima parte a drumului, prin Germania, a fost minunată, grație șoselei speciale pentru automobile (Autobahn) care ne-a dat posibilitatea menținerii constante a unei viteze de 45 la oră!

Passa-Linz drumul a fost mai greu. Am întâmpinat ceață, zăpadă, urcușuri, serpentine și șosea neasfaltată.

Apoi dela Linz-Viena-Budapesta drumul a fost din nou „ca în palmă".

La o sută de km. după Budapesta însă șoseaua a fost atât de proastă încât mașinile s'au împotmolit și nu au putut fi scoase decât cu ajutorul tractoarelor. O zi întreagă de dimineață dela ora 6 până noaptea la 4 douăzeci și două de ore de muncă încordată nu ne-au permis să înaintăm decât cu 4 km.

In ziua următoare am sosit la Oradea.

Dela Oradea la Cluj șoseaua în reparație și trei poduri în refacere ne-au dat mult de furcă. Dela Cluj însă totul a mers de minune. Actualmente trenul se află la Brașov unde va fi filmat așa încât îl va putea admira oricine în jurnalul sonor O. N. T.

Mai mult încă, trenul va fi expus în Capitală, în cadrul Lunei Bucureștilor.

După aceea își va începe activitatea culturală. Pentru început este concesionat Străjii Țării, care îl va folosi pentru a răspândi în Țară acel suflu nou și regenerator de naționalism pur, dragostea de Rege, Patrie și Neam.

Dumitru-Ion Lambru

Trenul cinematografic pe Autobahn între Lipsca și Nürenberg

Sportul militar

Un câmp de sport în creerul munților

O inițiativă și o activitate demne de elogii

Acum 10 ani d. colonel Grigoriu, un ochi priceput și un suflet animat de cele mai sănătoase principii, plecând dela ideia că — în instituția armatei — nu e nevoie numai de o ofensivă de luminare a sufletelor, de curățire a cugetelor, de îmblânzire a legăturilor dintre semeni pe tărâm profesional, cultural și religios, ci și de acel auxiliar cinstit și spornic pentru cruciada de propovăduire sufletească ce se întreprinde, adică legea cavalerească a sportului, misiunea curată și plină de omenie a educației fizice, s'a hotărît să acorde „sportului" un loc de cinste în pregătirea de război a viitorilor soldați ce-i comanda.

De atunci, o strânsă colaborare între munca profesională și aceea depusă pentru dezvoltarea aptitudinilor fizice și consolidarea sănătății a început să se practice sistematic în curtea cazărmii.

Rezultatele au fost din cele mai frumoase. In primul an, ca roadele să se culeagă în al 2-lea an, când s'a născut, așa ca dintr'o minune, pe un teren mocirlos, un vast siloz de resurse sportive, un grandios șantier pentru întărirea energiilor fizice și a vigoarei sufletești. Un stadion, aidoma A. N. E. F.-ului cu terenuri de tennis, volley-basket-ball și aparate de gimnastică.

Mărturisim, că ce am văzut acolo, depășește simpla imaginație despre lucruri bune și mai bune, sau optimismul confecționat de circumstanță față de eforturile — din nenorocire anemice — ale generației noastre.

Această viață sportivă menită să dea soldatului o viață mai curată fizicește și o hrană sufletească suficient câștigată din învățămintele sportului, merită un popas mai îndelungat, care — în actuala situație a vieții noastre — ia aspect de răscruce.

Merită a fi subliniate eforturile bat. IV vânători munte, în ramura sportivă, în tot ceeace ea cuprinde ca punct de plecare, activitate și perspectivă.

Nu e vorba de a transforma soldatul într'un soi de.... Schmeling sau Dempsey autohtoni, cu brat de fer și rezistență de stâncă.

Nu s'a gândit nimeni ca fiii noștri îndemânateci la plugărit să devie deținători de recorduri sportive.

Totul s'a pornit și înfăptuit cu un gând bun și simplu, voind a da soldatului, care dela început intra repede în perioada de eforturi considerabile, posibilitatea să-și facă antrenamentul, să li se mărească activitatea funcțiunilor fiziologice de dezasimilare, de respirație și circulație, să educe mușchii cari au de făcut eforturi speciale și să mențină buna dispoziție a soldatului.

Totul se face metodic, în progresie științifică, după un program rațional determinat în raport cu pregătirea fizică anterioară a soldaților și cu eforturile ce li se vor cere, evitând îngrămădirea tuturor exercițiilor de educație fizică cari ar aduce extenuarea și surmenarea, ca după o muncă de 3 luni să treacă la „alpinism" care nu se reduce decât la cutreerarea munților, vara sau iarna, urcând pârțile cele mai grele și străbătând chiar și regiunile cele mai inaccesibile. In ce privește pericolul permanent pe care îl prezintă ascensiunea, neapărat că acesta e singurul lucru care poate fi considerat ca un inconvenient. Dar să nu se uite că sportul are, în afară de scopul de a forma un trup sănătos, și tendința de a înlătura teama de pericol. Or, cultivarea curajului nu se poate înfăptui decât cu încercări de a înfrunta și învinge primejdia.

Gândul limpede și sufletul în care să nu piară entuziasmul — nu pot sălășlui într'un corp firav, vlăguit și șters.

Se ajunge cu mintea, *se înalță* cu sufletul, *se face* cu brațul.

Sunt percepte cari au adus dealungul acestor 10 ani de activitate, acurateța morală și fizică pe care batalionul IV vânători munte o arborează ca un patrimoniu scump.

Polisporitivitatea batalionului din Predeal dovedește profunzimea și seriozitatea conducerii propovăduite de inimosul colonel Grigoriu și continuată cu aceeași pricepere de d. colonel Demetrescu Pompeius și Alecu Dumitrescu, aplecată pe toate ramurile de activitate. Secțiuni de football, volleyball, basketball, tennis, gimnastică, boxă, scrimă, ski, turism, natație — sunt puse sub supravegherea și conducerea unor elemente încercate și competente.

Ramuri de sport, cari însă activează în tot timpul și culegând rezultate foarte frumoase la matchurile sau concursurile organizate sau în turneele pe cari le întreprind.

Viața sportivă a batalionului IV vânători munte merită un elogiu și constitue un exemplu care ar trebui copiat de către toate garnizoanele.

S. VINTILA

IN 1905

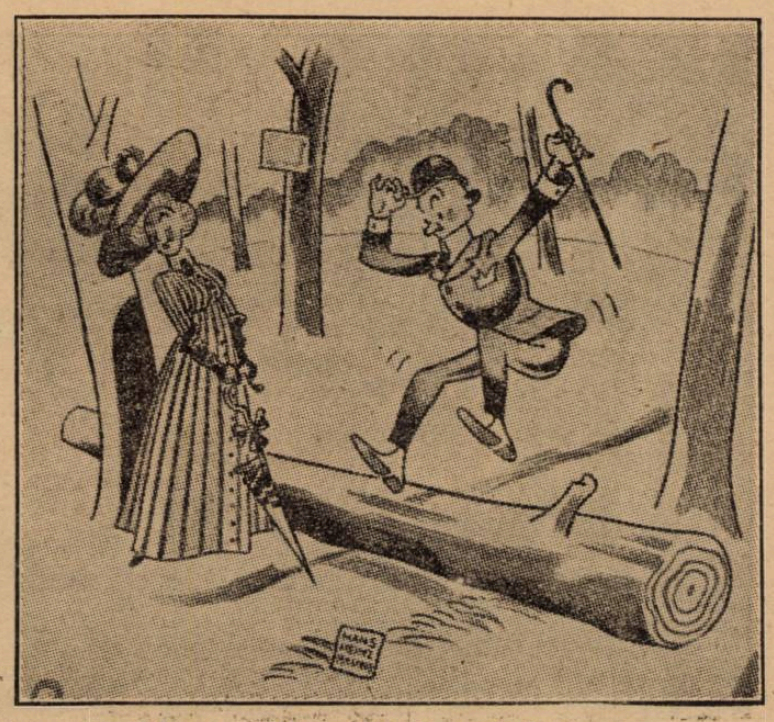

— Vai, ce sportiv sunteți, domnule Ionescu!

A murit Huitfeld inventatorul legăturei de ski

OSLO, 30 — La Oslo, zilele trecute a decedat bătrânul Huitfeld, unul dintre cei mai cunoscuți skiori, care și-a legat numele de celebra invenție a legăturei de ski ce a contribuit într'o mare măsură la desvoltarea acestui sport.

El moare în vârstă de 87 de ani și viața lui poate fi dată ca model de sportivitate.

FOOT-BALL

LA CLUJ

Victoria a învins categoric JIUL cu 4-0 (3-0) clasându-se pentru semifinalele Cupei României

Felecan II a marcat două din cele 4 puncte

CLUJ, 1. (Prin telefon). — Azi s'a disputat în orașul nostru matchul pentru sferturile de finală ale Cupei României, Victoria-Jiul (Petroșani).

Cu toate că timpul a fost nefavorabil, 2000 de spectatori au aplaudat victoria clujenilor.

Jocul a avut două faze distincte.

In prima repriză, Victoria a jucat excelent, dominând cea mai mare parte din timp și concretizându-și această superioritate prin trei goaluri.

După pauză e rândul Jiului să domine însă înaintarea ratează ocazii sigure trăgând dela 2 metri peste bară.

Raportul de cornere a fost 6—1 în favoarea gazdelor.

CUM S'AU MARCAT PUNCTELE

In minutul 5 Santay pasează lui Pop IV care trage anemic, totuși marchează.

1-0 PENTRU VICTORIA

In minutul 24 la un corner bătut de Pop IV Felecan II mărcheză al doilea goal.

2-0 PENTRU VICTORIA

In minutul 37 acelaș Felecan II primind o pasă dela Pop III înscrie de aproape.

3-0 PENTRU VICTORIA

...rezultat cu care se termină prima repriză.

In repriza doua, Jiul scapă câteva ocazii favorabile trăgând puternic, de aproape, peste bară.

In minutul 87, Pop IV demarează vijelios pe extremă, marcând al patrulea punct pentru echipa sa.

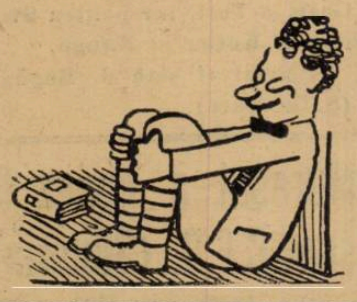

4-0 PENTRU VICTORIA, ..scor cu care se termină partida.

POP III

Clujenii au meritat din plin victoria jucând mult mai bine decât adversarii lor.

In repriza doua, nu au mai insistat, având 3 goaluri la activ — astfel se explică dominarea Jiului.

S'AU REMARCAT: Felecan I, Pal și Santay dela învingători, Emerich, Vâjdea și Szule, cel mai bun din 22, dela învinși.

D. Tică Iliescu a condus impecabil.

FORMAȚIILE ECHIPELOR

Victoria: **Munteanu II, Cociuban I, Felecan I, Chendrean, Pal, Nistor, Pop IV, Santay, Pop III, Felecan II și Căpușan.**

Jiul: **Emerich, Covaci, Pavecici, Radu, Szule, Takacs, Vâjdea, Medre III, Bulig, Orozi și Scovran.**

Acasă

Telefon Club a cedat surprinzător Gloriei C.F.R. din Galați, cu 2-1 (0-0)

Linia de mijlocași, cauza înfrângerii

Teren A.C.S.A., bun.
Timp noros.
500 spectatori.
Au marcat: Chiriță (Gloria) minutul 55 și 83. Matei Dumitrescu (Telefon) din 11 metri, minutul 60.
A arbitrat bine d. Lungu Traian (Brașov).

FORMAȚIILE ECHIPELOR

GLORIA C.F.R.: **Justin—Lucasievici, Gorian—Țopa, Kiss. Mihăilescu—Pancof, Milea, Chiriță, Magău și Manole Rădulescu.**

TELEFON CLUB: **Niculescu—Ionescu Crum, Negrescu—Matei Dumitrescu, Popp, Constantinescu—Schulder (Siko), Beju, Sika (Schulder) Donciu și Jean Niculescu.**

*

Eri dimineață pe arena A.C.S.A. s'a desfășurat partida dintre Telefon Club și Gloria C. F. R. (Galați) pentru campionatul diviziei naționale B.

Din cauza timpului noros nu au asistat la joc prea mulți spectatori.

Spre surprinderea generală, favoritul Telefon Club a cedat în mod neașteptat Gloriei.

CUM S'A MARCAT

Jocul a fost foarte interesant, fazele spectaculoase abundând, totuși în prima repriză scorul nu a putut fi deschis de niciuna din echipe.

După pauză în minutul 55, Manole Rădulescu demarează frumos și din viteză centrează. Chiriță care urmărise reia și marchează imparabil, 1-0 pentru Gloria C. F. R.

După cinci minute, un fundaș al oaspeților atinge balonul cu mâna, involuntar, în careul de pedeapsă și arbitrul acordă penalty care e transformat de Matei Dumitrescu, 1-1. Punctul victorios este înscris în minutul 83, când Chiriță profită de o bâlbâială a apărării telefoniștilor și marchează imparabil, 2-1 pentru Gloria C.F.R., rezultat cu care se termină partida.

CUM AU JUCAT

Dela învingători Justin a apărat bine. Toată linia de mijlocași s'a comportat bine atât în apărare cât și în atac.

Dela înaintare, buni Manole Rădulescu și Chiriță, ceilalți utili.

Dela Telefon Club numai Niculescu, Negrescu și Schulder, atât cât a jucat aripă, au corespuns; restul mult sub nota obișnuită.

D. Lungu, a condus autoritar și faptul că jocul nu a degenerat i se datorește în mare parte.

După victoria asupra Ripensiei

Gloria a deziluzionat la Lugoj

Vulturii, comportându-se peste așteptări, au terminat la egalitate 1-1 (1-1)

LUGOJ, 1 (prin telefon de la corespondentul nostru). — Azi după amiază s'a disputat în orașul nostru partida divizionară dintre Vulturii și Gloria din Arad.

Deși partida nu prezenta nici un interes pentru clasament, jocul a fost foarte viu și foarte disputat.

Păcat că timpul — ploae continuă — complect nefavorabil și terenul desfundat au influențat în rău asupra jocului.

Cu toate acestea spectacolul a fost agreabil și mai ales extrem de palpitant prin îndârjirea cu care au jucat ambele echipe.

Partida a început în avantajul Vulturilor cari atacă și în minutul 5, Schira înscrie pentru Vulturii.

Gloria luptă din răsputeri să egaleze și abia în minutul 23 Baici reușește să aducă egalarea.

Până la finele reprizei jocul este extrem de viu, cu faze periculoase la ambele porți fără să poate aduce nici o modificare rezultatului.

In repriza doua jocul continuă în aceiași factură cu atacuri de ambele părți.

Vulturii se arată oarecum mai periculoși, dar Dobra într'o formă admirabilă este peste tot locul și distruge orice atac. In acest mi-temps Vulturii beneficiază de un penalty pe care însă Popescu îl ratează. Până la sfârșit ambele echipe atacă consecutiv fără să poată obține avantajul.

D. Freud (Timișoara) a condus foarte slab următoarele formații:

VULTURII: Pfeilinger—Cionga, Pascu — Hambalgo, Cipai, Hlavaty — Mustețiu, Mayer II, Iorga II, Popescu, Schira.

GLORIA: Theimler II, Variassy, Volintir—Siclovan, Dobra, Lupas — Igna, Tudor, Fritz, Henegaru, Baici.

S'au remarcat dela Vulturii Pfeilinger, Hlavaty, Mayer II și Schira iar dela Gloria, Theimler II, Variassy și Dobra care după o repriză slabă a fost cel mai bun de pe teren în repriza doua.

Coresp.

Craiu Iovan a învins D. V. A. cu 3-2 (2-0)

CRAIOVA, 1 (Prin telefon). — Astăzi s'a disputat în orașul nostru matchul pentru campionatul diviziei naționale B între Craiu Iovan și D. V. A. din Galați.

Din cauza ploii, terenul a fost desfundat.

După un joc interesant, localnicii și-au însușit victoria care a fost muncită.

Au condus cu 3—0 până în minutul 80, când gălățenii au avut o revenire puternică reușind să înscrie două puncte.

Pentru Craiu Iovan au marcat: Ciofleac, Buculei și Walter; iar pentru D. V. A. Barbaiani și Giliga.

D. Ceaureau a arbitrat bine următoarele formații:

Craiu Iovan: **Ciocâlteu, Iordăchescu, Damian, Pârjol, Buculei, George, Iasinschy, Szabo, Walter, Brasso și Ciofleac.**

D. V. A.: **Tyucodi, Ciobotaru, Jarcă, Lazăr, Pepelea, Halgea, Tache, Siliga, Barbaiani Caraman și Naciu.**

Jucând mai bine

Phoenix a dispus de C. A. O. cu 4-1 (2-0)

Oradia, 1 (prin telefon. — **Azi pe stadionul „Regele Carol al II-lea" din localitate, s'a disputat matchul dintre „Phoenix" și C. A. O. pentru campionatul Diviziei Naționale „A".**

Au asistat 3000 de spectatori.

Phoenix a meritat pe deplin victoria jucând mult mai bine ca localnicii. Prin această victorie au scăpat de turneul de calificare.

CUM S'A DESFĂȘURAT JOCUL

Dela început oaspeții atacă și în minutul 7 Stetz marchează imparabil din apropiere.

C. A. O. începe să joace dur arbitrul nesancționând sever brutalitățile. Totuș în minutul 12 Sereny III reușește să marcheze al doilea goal. 20 pentru Phoenix.

Incurajați de acest nou succes continuă să atace, obținând numeroase cornere, care însă nu pot fi transformate; gazdele se apără din răsputeri, astfel că scorul rămâne acelaș până la sfârșitul reprizei.

In repriza doua, C. A. O. intră decis să modifice rezultatul. Un atac al alb-verzilor se termină cu un schoot tras în bară de Orza.

In minutul 66 se produce învălmășeală în fața porții „Phoenix" și Orza profită marcând goalul de onoare al gazdelor. 2-1 pentru Phoenix.

C. A. O. încurajat continuă să atace, însă apărarea adversă funcționează admirabil nelăsând să treacă nimica.

Spre sfârșit Phoenix își revine și în minutul 87 prin Iacobo-IV și în mintul 87 prin Iacobovici, stabilește scorul final la 4-1.

Dela „Phoenix" s'au remarcat: apărarea imediată, Holtzman și Sereny III.

Dela C. A. O.: Orza și David.

D. Mureșan a arbitrat slab, tolerând brutalitățile.

Phoenix: **Hevesi, Ardoși, Holtzman, Damian, Ghidali, Sereny, II, Sereny IV, Teleki, Sereny III, Iacobovici și Stetz.**

C. A. O.: **David, Borgea, Sarkadi, Kraus, Spielman, Borbil, Goecze, Covaci, Luhesz, Orza, Halati.**

FOOT-BALL

In luptă pentru primul loc

Victoria-Constanța aridiculizat Macaby cu 3-0 (2-0)

Constanța, 1. — In localitate a avut loc azi matchul de divizie B Victoria — Macaby (București), care a revenit primilor cu 3-0 (2-0).

Victoria a intrat pe teren cu voința fermă de a învinge, spre a-și reface situația în clasamentul seriei estice.

In primul minut de joc, mingea se sparge, în răsetele și aplauzele galeriei. Toată repriza întâi, „Victoria" are conducerea jocului.

In minutul 5, Goicenco rateză un 11 m. Portarul bucureștean, în mare formă, prinde, împiedicând deschiderea scorului.

Inaintarea Macabyștilor înjghebează câteva atacuri periculoase; care rămân însă fără efect.

Acțiunile înaintării constănțene se irosesc în fața porții, apărată de Gogu Schulder, care e în mare formă.

Totuși, în minutul 37, Dietrich marchează imparabil dela 20 m.

In minutul 44, galeria trăește câteva momente emoționate. Portarul macabyst și Pop, lungiți la pământ, caută fiecare să intre în stăpânirea balonului.

Pop, mai norocos, împinge balonul în plasă cu o smucitură a capului, înscriind astfel cel de-al doilea goal.

In repriza II, Victoria asigurându-și avantajul, slăbește jocul. „Macaby" încearcă să refacă situația, însă nu reușește decât foarte rar să treacă de linia de 16 m.

In minutul 65, Sava trage o bombă dela 20 m. care ricoșează.

Pop, urmărind mingea, marchează imparabil dela 16 metri.

VICTORIA — MACABY 3—0

Restul reprizei a doua, jocul e mai slab iar scorul nu suferă nicio schimbare.

Arbitrajul d-lui Cristache-Ploești, corect și mulțumitor.

Dela învingători s'a remarcat jocul de ansamblu al întregei echipe, iar dela „Macaby", portarul Schulder, Havas și înaintarea, în special Lupu.

FORMAȚIILE ECHIPELOR

Victoria: **Alfons, Ion Ion, Gili Marinescu, Boicenco, Actis, Maci, Sava, Dietrich, Pop, Bodea și Demetrian.**

„Macaby": **Gogu Schulder, Kuperman, Havas, Marcus, Grünblat, Osias, Nicu Marcovici, Herman, Lupu, Poldi și Moisescu.**

Ca match de deschidere au jucat, în cadrul campionatului local, „Venus" și „Elpis".

In mare formă „Venus" a învins cu 6—0 (3—0).

Mai norocos

Dragoș Vodă a învins Crișana cu 5-3 (2-1)

Cernăuți, 1 Mai (prin telefon). — *Pentru campionatul Diviziei naționale A, Dragoș Vodă a întâlnit Crișana.*

Din cauza timpului ploios n'au asistat decât 1500 de spectatori.

Dragoș Vodă este un învingător norocos, căci în mod normal ostilitățile trebuiau să se termine la egalitate.

Crișana a pierdut din cauza loviri lui Püllock la sfârșitul reprizei întâia și care după pauză a primit trei goaluri parabile ne mai putând schița nici un gest. In asemenea condițiuni eșecul este explicabil.

CUM S'A DESFAȘURAT JOCUL

In prima repriză Crișana reușește să deschidă scorul în minutul 5, prin Deleanu.

Dragoș Vodă reacționează și obține egalarea în minutul 9 prin Ionescu.

Joçul se perindă de pe un teren pe altul, faze interesante se succedau și la poarta cernăuțenilor și la aceea a orădenilor.

In minutul 36 Vinternitz reușește să marcheze al doilea punct pentru echipa sa.

In partea doua a jocului Dragoș Vodă marchează în minutul 51 prin Suk și în minutul 76 prin Stintinschi — ambele puncte erau parabile, dar Püllock rănit nu se mai putea mișca.

In minutul 84, Deleanu și în minutul 87, Torjak, reduc handicapul la 4—3.

In ultimul minut arbitrul acordă 11 metri pentru Dragoș Vodă și Cacerovski îl transformă.

S'au remarcat: Stețiu, Wintenitz și Suk dela învingători și Aștilean, Szöcke, Torjack și Micu, cel mai bun din 22, dela învinși.

A condus cu mici scăpări d. Mity Niculescu.

FORMAȚIILE

DRAGOȘ VODA: Erhan, Hosbein, Penteleiciuc, Stețiu, Gazdă, Winternitz, Ionescu, Suk, Panenka, Stintinski și Cacerovski.

CRIȘANA: Püllock, Szabo, Szaborski, Pintea, Micu, Aștilean, Lucaciu, Deleanu, Szöcke, Toyak și Maliță.

In serie

Hatmanul Luca Arbore continuă să... piardă la scor

Fr. Română a învins cu 4-2 (1-0)

Brăila, 1 (Prin telefon). — Astăzi s'a jucat în localitate partida Franco-Româna — H.L.A. (Rădăuți) pentru campionatul diviziei naționale B, în fața a 1000 de spectatori.

Rădăuțenii au opus o vie rezistență localnicilor cari au jucat mai slab ca în jocurile precedente.

Franco-Româna a dominat mai mult raportul de cornere fiindu-le favorabil (11-1).

In prima repriză, brăilenii au înscris un singur punct prin Bodi în minutul 5.

In partea doua a jocului, Letay în minutul 55 mărește scorul la 2-0 pentru Franco-Româna.

In minutul 63 Georgescu (H.L.A.) reușește să reducă handicapul la 2-1 pentru Franco Româna.

Brăilenii reacționează puternic și în minutele 73 și 75 mai marchează două puncte prin Bodi și Takacs. 4-1 pentru Franco Româna.

In minutul 84 Bocear reușește să marcheze al doilea goal pentru H.L.A. stabilind scorul final de 4—2 pentru Franco Româna.

S'AU REMARCAT: Takacs, Bodi și Unguroiu dela învingători și Halus, Heman, Most și Barna dela învinși.

De remarcat faptul că Bodi cu toate că îi murise copilul a ținut să apere culorile clubului și ceva mai mult a jucat excelent.

D. Farcaș (Galați) a condus bine următoarele formații:

FRANCO-ROMANA: Bartoș, Popescu, Takacs, Belciu, Kosek, Onodi, Bodi, Letay, Cojocaru, Unguroiu.

H. L. A.: Halus, Buzescu, Herman, Kunzelman, Most, Tony, Teigel, Pârnac, Georgescu, Barna, Bocear.

Tricolor (Baia Mare) Stăruința (Oradia) 2-2 (1-0)

Maia Mare, 1 Mai (prin telefon). — **Astăzi s'a disputat în localitate matchul dintre echipa locală Tricolor și Stăruința (Oradia) pentru campionatul Diviziei Naționale B.**

După un joc interesant ostilitățile s'au terminat la egalitate.

Pentru Tricolor a marcat Galis și Tost, iar pentru Stăruința Kofler și Hanga.

A arbitrat slab d. Bogdan (Satu Mare).

Un scor neobișnuit

Tricolor C.F.P.V. a zdrobit Textila (Iași) cu 9-0 (6-0)

Ploești, 1 Mai (prin telefon). — Azi s'a disputat în localitate pentru campionatul Diviziei Naționale B, matchul dintre Tricolor C.F.P.V. și Textila.

După un joc în care au fost cu mult superiori oaspeților, Tricolor a învins cu categoricul scor de 9-0.

„Leaderii" seriei estice sunt în formă mare și înaintează cu pași gigantici spre titlul suprem.

In prima repriză au marcat 6 puncte prin: Cociș minutul 5 26 și 41, Mosco minutul 33, Fanu minutul 35 și Bocșa în minutul 42.

După pauză au mai marcat Fanu în minutele 60 și 80 și Covaci în minutul 89.

S'au remarcat dela învingători toată înaintarea. In schimb linia de mijlocași slabă. Dela învinși numai Steiner și Gabor.

A condus obiectiv d. Manole Vlahu (Brăila).

TRICOLOR-C.F.P.V.: Schramek, Hetzer, Dunăreanu, Miskoltz, Glaser, Radu, Covaci, Bocșa, Fanu, Ștefănescu, Mosco și Cociș.

TEXTILA: Vasiliewski, Pavloski, Fleaca, Gabor, Teodoru, Loșak, Gherasim, Pokol, Glück, Bartha.

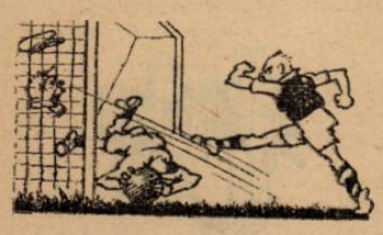

Divizia C și campionatul districtual la Timișoara

Timișoara, 1 Mai (prin telefon). — Azi s'au disputat în localitate următoarele matchuri oficiale:

Divizia Națională C.

Banatul—Politechnica 3:0 (1:0).

Electrica-Fratelia 3:2 (2:1)

Partida dintre Galvani și S.S.M.R. a fost amânată.

Campionatul Districtual

Fortuna—Hertha 6:0.
Jandarmii—Stăruința 4:0.
Rapid—Vulturii 3:1.
Bohn—Patria 4:0.

Clasamentele Diviziei Naționale „B"

In urma rezultatelor înregistrate în Divizia națională B, clasamentele celor două serii nu au suferit modificări însemnate.

In seria vestică s'au jucat numai două partide; Mureșul favorit a câștigat mai ușor decât credeam în dauna C.F.R.-ului Simeria. Tricolor (Baia Mare) a pierdut un punct pe teren propriu, astfel că nu a putut trece înaintea Stăruinței.

In seria estică „leaderul" Tricolor C.F.P.V. și-a consolidat poziția printr'o nouă victorie la scor.

Victoria a învins Macabi si astfel rămâne încă periculoasă pentru „leader".

Telefon Club spre surprinderea generală a pierdut acasă în fața Gloriei. In urma acestui rezultat pierde locul trei în favoarea Craiu Iovanului, care are însă un match mai mult jucat.

Celelalte echipe păstrează locurile vechi.

Seria estică

Tricolor CFPV	21	16	2	3	75:11	34
Victoria	20	14	3	3	66:20	31
Craiu Iovan	20	12	4	4	41:26	28
Telefon Club	19	12	2	5	67:29	26
Fr. Româna	20	12	1	7	54:46	25
Gloria CFR	19	10	2	7	33:27	22
D. V. A.	20	8	3	9	30:40	19
Textila	20	5	4	11	24:45	14
Sporting	19	5	2	12	27:37	12
Macabi	80	5	2	13	32:58	12
Iahn	22	4	2	16	24:77	10
H. L. A.	18	2	1	15	21:75	5

Seria vestică

CAMT	22	17	2	3	81:27	36
V. D. R.	21	16	2	3	68:21	34
Mureșul	21	14	3	4	62:29	31
Rov. Griviția	21	13	1	7	48:39	27
Stăruința	21	11	4	6	42:43	26
Tricolor	22	10	5	7	57:42	24
Prahova	21	10	2	9	47:36	23
C.F.R. Simeria	22	7	2	13	27:40	16
Victoria	21	7	2	12	23:39	16
Unirea M. V.	22	6	0	16	22:74	12
Șoimii	22	1	2	19	16:58	4
S. G. S.	22	0	0	22	7, 71	0

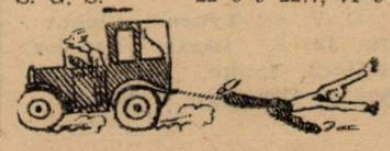

Mureșul a învins la scor C.F.R. (Simeria)

Tg. Mureș, 1 Mai (Prin telefon). — Astăzi s'a disputat în orașul nostru, matchul pentru campionatul Diviziei Naționale „B" între echipa locală Mureșul și C. F. R. Simeria. După un joc în care s'a arătat mult superiori adversarilor, Mureșul a câștigat cu categoricul scor de 6—1.

Solvay-C. F. R. Cluj 4-4 (2-1)

Cluj, 1 Mai (prin telefon). — In cadrul Diviziei Naționale C, Solvay (Uioara) a terminat la egalitate cu C.F.R. Cluj.

Rezultatul este real echipele fiind de forțe egale.

FOOT-BALL

Juventus a învins la mare luptă Mociornița cu 3-1 (1-0)

Eri dimineață s'a disputat pe terenul Industria Iutei, partida amicală dintre Juventus și Mociornița. Importanța partidei a atras pe arenă 500 de spectatori cari au fost pe deplin mulțumiți de factura jocului.

Dacă luăm fiecare echipă în parte s'o analizăm, nu putem spune că una a fost superioară celeilalte.

Aceasta — natural — dacă vorbim de echipă în general.

In cazul când am vorbi despre jucători — parțial — am găsi și la Juventus și la Mociornița băeți cu mai multe sau mai puține posibilități.

Juventus deși a învins cu 3-1, nu ne-a arătat lucruri prea frumoase, practicând totdeodată și un joc cam dur.

Mociornița a dominat în prima repriză cu autoritate, dar datorită ghionionului nu a putut înscrie nimic.

Au fost ratate câteva ocazii sigure ale lui Ionel Mociornița, Dinescu și Fabian.

In cursul primei reprize Palmer înscrie un punct dintr'o lovitură liberă.

Repriza secundă Mociornița este depășita foarte puțin.

In minutul 65 Dunăreanu înscrie al doilea goal la o învălmășeală iar cu 10 minute mai târziu, Oană printr'un schot puternic înscrie 3-0.

Mociornița reacționează și Fabian înscrie unicul punct al Mociorniței printr'un schot plasat.

Dela Juventus s'au remarcat: Dragomirescu, Dunăreanu, Petrescu și Porojan.

Dela Mociornița s'au evidențiat: Fabian, Dinescu, Ionel Mociornița și Dona.

De remarcat atitudinea nesportivă a lui Oană.

ECHIPELE

JUVENTUS: Endreffy (Ego Munteanu), Cotruț, Dragomirescu, Petrescu (Constantinescu), Cârjoveț, Tătaru, Oană, Porojan, Dunăreanu, Palmer, Vulcănescu.

MOCIORNIȚA: Constantinescu, Căpușan, Iliescu, Dona, Türk, Talpaș, Fabian, Dinescu, Istvanffy, Ionel Mociornița, Ionescu.

Divizia C-Liga de Sud

AVANTUL (BUZAU)—A.G.E.R. 2-1 (2-0).

Pe terenul Macaby, Avântul din Buzău a reușit să învingă după un joc de o notă spectaculară, echipa A. G. E. R.

In tot timpul celor două reprize, ambele echipe au practicat un joc fair. Ager deși a dominat mai mult a pierdut în fața tinereții și elanului cu care au jucat buzoenii a căror înaintare era formată numai din juniori. Ager putea totuși să învingă dacă nu era lipsită de serviciile lui Lăpușneanu, sufletul echipei. De remarcat că ambele echipe au avut acțiuni clare de marcare, însă din cauza ghionionului piera stupid în fața porții.

JOCUL

A. G. E. R. are mingea, care trece după puțin timp adversarului care datorită elanului furnizează un joc peste așteptări. Ageriștii caută să oprească toate incursiunile oaspeților. Mingea trece depe un careu pe altul, ambele echipe ratând câteva ocazii, până în minutul 25 când spre stupefacția spectatorilor Vasiliu dela Avântul deschide scorul, marcând imparabil dela 6 metri. De observat că deși AGER domină, înaintarea Avântului speculează orice situație.

1-0 PENTRU AVANTUL

Jocul devenind mai dârz, ambele echipe luptă cu noui forțe. Apărarea Avântului luptă în careu, în timp ce înaintarea caută să speculeze orice situație. Astfel în minutul 38, Rădulescu II marchează dela 20 mtr. dintr'o greșală a apărării adverse și mai ales a portarului care ieșise mult din poartă.

Până la sfârșitul primei reprize ambele echipe nu mai pot înjgheba nicio acțiune de marcare, repriza terminându-se în favoarea oaspeților.

REPRIZA II

In al doilea mi-temps Ager presează, însă pierde regulat în fața porții. Jocul devine mai dârz, ambele echipe întrebuințându-se serios.

Intr'o incursiune, Petrescu de la Ager, pierde singur în fața porții, din cauza unui temerar plongeon al lui Popescu (Avântul). Apoi marchează în ordine Ager și Avântul însă din offside. Arbitrul nu acordă nici un goal, cum era și logic.

Spre sfârșitul reprizei un jucător dela Avântul atinge balonul în careul de pedeapsă. Arbitrul acordă penalty, iar lovitura este transformată excelent de Goguță Iordăchescu care salvează astfel onoarea gazdelor. Jocul decurge din ce în ce mai monoton, ambele echipe ratând câteva ocazii. Fluerul arbitrului găsește echipele la scorul de 2-1 în favoarea oaspeților.

Nu putem spune decât că Ager a pierdut matchul din cauza înaintării adverse, care datorită elanului s'a impus dela început și din cauza unui titular.

D. arbitru Ionescu Mezerică a condus impecabil.

S'a remarcat dela Avântul întreaga echipă, iar dela Ager: Goguță, Iordăchescu, Crețu și Hect.

Echipele au jucat în următoarele formații:

Avântul Buzău: *Popescu, Jugănaru, Nicolae, Berha, Ionescu, Rădulescu I, Stănescu, Bazalic, Iorgandal, Teodorescu și Rădulescu II.*

A. G. E. R.: *Frenkel, Bregher, Frenkel II, Crețu I., Iordăchescu Gh., Iordăchescu V., Niculescu, Hect, Petrescu, Crețu St. Covalenco.*

METALOSPORT A DISPUS DE COLȚEA CU: 3-2 (0-2)

Deschiderea la matchul Venus-Unirea Tricolor a fost furnizată de întâlnirea dintre Colțea și Metalosport pentru campionatul diviziei C.

Matchul s'a disputat pe un timp nefavorabil din cauza ploii care nu a încetat în tot cursul matchului.

Din cauza ploii și a terenului moale jucătorii nu au putut furniza un joc de factură superioară, neputând avea controlul balonului.

CUM AU DECURS OSTILITATILE

In prima repriză Colțea a avut majoritatea acțiunilor reușind să înscrie de două ori prin Voromțki.

La reîncepere Metalosport își revine reușind să reducă handicapul și chiar să conducă. Goalurile au fost marcate de: Stoi (2) și Giliga.

ECHIPELE

METALOSPORT: Pandelescu, Vaida, Bod, Tâmpeanu, Stoicescu, Teodoru, Nagy, Stoi, Giliga, Tudorache, Drăghicescu.

COLȚȚEA: Rădulescu, Albescu, Birghilescu, Manolescu, Predescu, Stanciu, Ianculescu, Humiță, Frățilă, Crafcescu, Voromtchi.

D. Șerbănescu (Ploești) a arbitrat bine.

OLTUL—TRIUMF (GIURGIU) 2—1 (0—1)

Giurgiu, (prin telefon). — *Astăzi s'a disputat în orașul nostru matchul dintre echipa gazdă Triumf și T. Măgurele.*

La pauză Triumf conducea prin goalul marcat de Pandelescu.

In al doilea mi-temps Oltul își revine și reușește să învingă prin goalurile marcate de Pănculescu.

CLASAMENTUL

SERIA I

A. G. E. R.	14	11	2	1	38 : 12	24
Olimpia	14	11	2	1	46 : 16	24
Turda	13	9	2	2	49 : 13	20
Oltul	15	8	1	6	27 : 28	17
Triumf	14	7	1	6	29 : 28	15
Avântul	14	4	1	9	18 : 31	9
Venus	14	3	1	10	20 : 48	7
Sporting	13	2	0	11	18 : 40	4
Radu Negru	16	1	0	15	6 : 41	2

SERIA II

Mociornița	12	11	1	0	44 : 10	23
Tricolor	14	9	1	4	41 : 20	19
Metalosport	14	7	2	5	35 : 19	16
Colțea	13	8	0	5	36 : 21	16
S. T. B.	13	7	1	5	24 : 29	15
V. T M.	14	4	0	10	14 : 39	8
Vifor Dur.	14	2	4	8	23 : 40	8
Gloria Venera	10	0	1	13	3 : 42	1

Ateneul Tătărași-Mihai Viteazul 2-2 (2-2)

IAȘI, 1 Mai. — Azi d. a., s'a disputat, pe stadionul „Regele Ferdinand I", matchul de foot-ball între echipele „Ateneul Tătărași" din localitate și „Mihai Viteazul" din Chișinău, contând pentru divizia națională C.

Deși a plouat, o parte din timpul cât s'a disputat matchul, peste 1000 spectatori au asistat la acest joc.

Rezultatul a fost 2—2 (2—2).

Echipa din Chișinău a părut obosită, deoarece în ajun susținuse un match de foot-ball la Călărași.

Revelația a constituit-o tânăra echipă a ateneului „Tătărași", care se află în continuu progres.

Pentru ateneu au marcat Truss și Zaharie.

A arbitrat, corect, d. Mayer.

Campionatul districtului Focșani

Focșani, 1 Mai (prin telefon). — *Azi s'a jucat în localitate pentru campionatul matchul Vrancea districtual Gloria. După un joc în care au fost tot timpul superiori, primii au învins cu 5—1, prin punctele înscrise de Rustic (2) Romașcan, Terpovici și Codac. Popa a înscris punctul de onoare pentru Gloria.*

Partida s'a terminat cu scandal, un înaintaș dela Vrancea, bătându-se cu portarul Gloriei.

Categoria onoare

TITANII—SOCEC LAFAYETTE 1—0 (—0)

Au marcat Cezar în minutul 89.

TITANII: Anton, Mureșanu, Moraru, Niculae, Văcaru, Soso, Șerban, Jormina, Cezar, Cafler, Bratu.

SOCEC: Paraschivescu, Alexandrescu, Sitaru Niculeslexandrescu, Sitaru, Niculescu Pokorny, Schamberg, Teodoroiu, Barbu, Bărbulescu, Stan Niculae, Grussman.

Arb. Ghermănescu.

Teren Stadion ora 11.

Cu toate că Socec a fost avantajat de teren nu a avut nici o influență, aceasta deoarece Titanii au spulberat toate atacurile lor.

JOCUL

Chiar din primele minute librarii atacă în continuu dar nu pot marca din cauza apărării Titanilor care nu lasă nimic să treacă. Către sfârșitul reprizei Titanii reacționează și mută jocul în careul librarilor dar nu pot marca nimic din cauza liniei de înaintași care au o zi foarte slabă.

Cea de a doua repriză Titanii intră decișI să învingă dar nu fot face nimic din cauza portarului Paraschivescu care este într'o formă bună.

In minutul 70 Berbeacă după ce driblează trei adversari ajunge singur în fața porții și trage afară. Era un goal aproape făcut.

Imediat după aceasta ambele echipe domină consecutiv dar nu pot marca nimic.

Cu câteva minute înainte de sfârșit se produce o învălmășeală la poarta Socecului și Cezar dela 18 m. trage puternic și marchează. Unicul punct al partidei a fost un goal de toată frumusețea.

Arbitrajul d-lui Ghermănescu a fost excelent.

S'au remarcat dela Titani: Cezar, Kofire și Văcaru iar dela Socec singur Berbeacă a corespuns.

VERGU—GLORIA 2—1 (1—1)

Teren Titani.

Timp: ploios.

Arbitru Zaharegian Constantin slab.

ECHIPELE

VERGU: Constantinescu, Tănase, Ancan, Marinescu, Dudoș, Victor, Zaharia, Călinescu, Ștefănescu, Mușolan, Georgescu.

GLORIA: Antonescu, Costescu, Cubina, Lupsa, Flamaropol, Stăculescu, Florici, Vargetici, Belu, Goga.

JOCUL

Pe terenul Titani s'a disputat matchul Vergu—Gloria. tot timpul mathului a plouat incontinuu datorită căruia Gloria a scăpat dela o înfrângere mult mai mare.

Cu toate că timpul a fost nefavorabil totuși Vergu, a fost superior adversarului.

Dela începutul primei reprize Vergu domină adversarul însă fără nici un rezultat. Milu Zaharia reușește să tragă câteva bare care au făcut portarul Gloriei să treacă prin momente foarte grele.

După 15 minute de joc Goga înscrie primul goal.

După deschiderea scorului de către Gloria, Vergu începe a urmări cu mai multă atenție balonul.

In minutul 20 „L snrcmfw șește să aducă egalarea.

In a doua repriză Gloria nu mai contează în fața Vergului.

Torino pornește dela centru cu mingea spre poarta Gloriei și reușește în minutul 58 să ridice scorul 2—1 pentru Vergu cu care s'a sfârșit și matchul.

S'au remarcat dela Vergu Mielu cel mai bun din 22; a fost într'o formă admirabilă însă cu un ghinion formidabil în tot timpul jocului, apoi Torino, Dudoș.

Dela Gloria Goga, restul echipei într'o formă foarte slabă.

A. C. S. A.—AV. SPORTIV 1—1

Teren: B. T. M. T. ora 17.

Timpul: nefavorabil.

Arbitru: Ștefănescu Coca.

A. C. S. A.: Niculae Alexandru, Bădescu, Schnelzer, Constantinescu, Marin Gh. Iamandi, De Vitor, Constantinescu, Genu, Stepleanu, Ionescu.

AV. SPORTIV: Mărgărit, Roman, Iorgulescu, Marghescu, Constantinescu, Tudor, Ionescu, Stoicescu, Munteanu, Alexandrescu, Theodorescu.

Jocul furnizat de ambele echipe a fost foarte slab din cauza terenului care a fost impracticabil. In minutul 15 De Vitor dintr'o acțiune personală marchează primul punct pentru A. C. S. A.

Imediat Avântul reacționează și reușește să egaleze situația prin Pirpiriu.

Mai asistăm la câteva faze și prima repriză se schimbă.

Repriza secundă nu s'a mai disputat din cauza terenului impracticabil.

S'a remarcat dela A. C. S. A. De Viitor, Genu și Stepleanu iar dela Avântul Mărgărit și Pirpiriu.

MILITARI—VIFORUL DACIA 2—1 (1—0)

Teren: Militar.

Timp: ploios.

Spectatori: 100.

Formațiile: *Militari:* Eftimie, Minciu, Ionescu, Lenghin, Ivănescu, Gheorghiu Petre II, Ivănescu, Hristu, Paraschiva, Nedelescu.

Viforul Dacia: Orniac, Lupu, Sterian, Dumitrescu, Niculescu, Cociu, Filimon, Predescu, Vulescu, Cociu, Rădulescu.

Jocul s'a desfășurat aprig disputat.

Punctele au fost marcate de Petre în urma unei shoot imparabil. Lucian Predescu egalează în mi-tempul al II-lea în urma unei shoot sec. din apropiere. Paraschivescu a adus victoria echipei sale în ultimele minute ale jocului.

S'au remarcat dela Mili. Petre Vasile, Paraschiva și Petre Ioan. Dela Viforul Dacia au corespuns Predescu Cociu și Lupu.

CLASAMENTUL

Titani	13	9	2	2	39:14	20
A.C.S.A.	12	9	2	1	36:13	20
A.S.C.A.M.	12	5	4	3	30:24	20
Vergu	12	5	3	4	25:28	13
V. Dacia	13	5	2	6	38:19	12
Socec	12	3	5	4	19:23	11
Militari	13	4	2	7	20:22	10
Gloria	12	3	1	8	19:33	7
Av. Sportiv	11	1	1	9	10:60	3

CATEGORIILE INFERIOARE

Cat. I A

METALOGLOBUS — SPORTUL MUNCITORESC
8-1 (5-0).

Pe terenul Macabi, campioana categoriei I A. a învins la scor echipa muncitorilor, datorită acomodării cu terenul cleios.

De remarcat forma în care s'a găsit portarul dela Metaloglobus, Leibovici, care a apărat 3 penaltiyuri.

Datorită jocului legat din primul mitemps, Metaloglobus reușește să înscrie 5 goaluri prin: Szabo, Ionescu, Figaro, Weiss și acelaș Ionescu

In al 2-lea mitemps echipa mai obosită, nu reușește să marcheze decât 3 goaluri prin: Figaro (2) și Vasilescu.

In acest timp Leibovici (Metaloglobus) apără 3 penaltyuri, iar Sportul Muncitoresc marchează goalul de onoare prin Radu Nicolae.

Arbitrajul d-lui Petre Greculescu, excelent.

Echipele au aliniat următoarele formații:

METALOGLOBUS: Leibovici Dociu, Cuțulescu, Constantinescu, Weidl, Nitray, Vasilescu, Ionescu, Figaro, Szabo și Weiss.

SP. MUNCITORESC: Crețu, Șerbănescu I, Molnar Bongo, Nicolae Radu, Smarandache, Thot, Fănică, Sunași, Șerbănescu II, Loebelsohn.

S'au remarcat dela Metaloglobus: Leibovici, cel mai bun din 22, Figaro și Weis, iar dela Sp. Muncitoresc Smarandache și Nicolae Radu.

CARTEA ROMANEASCA—MONITORUL OFICIAL
2-2 (1-0)

Eri dimineață s'a disputat pe terenul Velodrom matchul dintre Cartea Românească și Monitorul Oficial.

Cartea Românească care se prezenta victimă sigură în această întâlnire, a reușit să țină în șah un adversar care este considerat superior.

Dealtfel Monitorul Oficial s'a prezentat slab în acest sezon, nereușind să facă aceeași figură frumoasă ca în sezonul trecut.

In prima repriză a jocului, Cartea Românească a avut majoritatea acțiunilor, reușind să conducă cu 1-0.

In al doilea mi-temps lupta este mai întețită și matchul se termină 2-2.

D. Denis Xifando a condus excelent.

S. E. T.—GENERALA
15-0 (4-0).

Teren Colentina, ora 11.
Timp favorabil.
Spectatori 200.

Au marcat: Iuteș5, Balcă 4, Capone 4, Florescu 2.

JOCUL

Jocul n'a avut istoric, pe teren neexistând decât o singură echipă.

Generala s'a prezentat extrem de slab. In urma acestui rezultat S. E. T. a săltat cu un loc în clasament iar Generala a retrogradat cu 2 locuri.

S. E. T. a prezentat următoarea formație: Jianu, Simion, Nicu, Sergent, Capone, Ionescu, Vasilescu, Balcă, Iuteș, Florescu, Stângaciu.

INDUSTRIA IUTEI—ZBURATORII
5-0 (4-0).

Au marcat: Padocea 3 și Szabo 3.

IND. IUTEI: Dela Barba, Ionescu, Cristescu, Vasilescu, Popescu, Mitran, Padocea, Weiss, Szabo, Crețea, Cimpoeru.

ZBURATORII: Ionescu, Marinescu, Marinescu, Iordănescu, Tănăsescu, Tomescu, Niculescu, Anton Mitrică, Ionescu, Negulescu.

Arbitru: Pencovici.

Teren: Iuta.

Pe un timp nefavorabil, ambele echipe nu au putut desfășura un joc frumos din cauza terenului care a fost impracticabil.

Ind. Iutei cu o echipă mai bună, a dispus ușor de Zburătorii, cari nu au făcut altceva decât să se apere.

S'a remarcat dela Ind Iutei: Padocea cel mai bun din 22, Szabo, Ionescu, iar dela Zburătorii, singur Iordănescu care a corespuns.

CLASAMENTUL
Categoria I A.

METALOGLOBUS	12	10	2	0	51:12	22
INDUSTRIA IUTEI	12	8	2	2	33:10	18
MONITORUL OFICIAL	12	6	2	4	26:18	15
SPORTUL MUNCITORESC	12	5	1	6	20:28	11
S. E. T.	12	3	3	6	31:18	9
CARTEA ROMANEASCA	12	2	4	6	16:25	8
GENERALA	12	3	1	8	14:44	7
ZBURATORII	12	2	2	8	13:44	6

Cat. I B

LEONIDA-ADEZGO
1-1 (1-0)

Pe un timp ploios s'a disputat eri după amiază pe arena S. T. B. derbyul categoriei I-a B. Leonida care mai avea șanse să cucerească campionatul, nu a putut învinge eri datorită ghinionului.

In prima repriză Leonida a fost net superioară, reușind să înscrie prin Barbu.

Al doilea mi-temps Adezgo înscrie un punct norocos prin Balașin.

Când rezultatul era 1-1 Leonida ratează un penalty în urma căruia se descurajează, ratând cinci ocazii sigure.

Matchul a fost de o factură superioară, mulțumind pe deplin cei 300 de spectatori

Leonida a contestat câțiva jucători din echipa Adezgo, cari au jucat pe nume fals tot campionatul.

Putem deduce ușor cum Adezgo este campion. Leonida are șansa să câștige matchul la masa verde și credem că, comisiunea districtuală va sancționa drastic pe Adezgo.

La fluerul d-lui Cieslicky Francisc, care a condus excelent girând buna desfășurare a matchului, s'au aliniat echipele:

LEONIDA: Ionescu, Zamfir, Rotărescu, Pavel, Tomescu, Costea, Rotilă, Barbu, Belțig, Curti, Brâncoveanu.

ADEZGO: Gelber, Horovitz, Coba, Gebercof, Balașin, Chibici, Koenig, Istrate, Bartha, Bauman, Vogel.

LUPEASCA—CARMEN 5 : 3
(2—1)

Ca deschidere la jocul Telefon Club—Gloria C. F. R. de pe arena A. C. S. A. Lupeasca a învins Carmen cu 5 : 3. Matchul s'a jucat pentru campionatul categoriei I B.

Au marcat pentru Lupeasca: Nițescu (2), Constantin, Ursu și Florescu. Pentru Carmen Puiu Ionescu (2) și Cristescu I

Formațiile echipelor:

Lupeasca: Nițescu I, Constantin, Ionescu, Colibășanu, Protopoescu, Nițescu Gh., Popescu, Grozoiu, Ursu, Bulianu, Florescu.

Carmen: Voinovschi, Ciorchinaru, Manolescu, Teodorescu, Tiran, Cerna, Cristescu II, Mihăilescu, Cristescu I, Ionescu I și II.

A condus d. Emanuel Xifando, care a trecut cu bine examentul la gradul de arbitru districtual.

PEBE — IZBANDA
2—1 (0—0)

Eri s'a disputat pe terenul B.T.M.T. partida dintre Pebe și Izbânda. După un match în care Pebe a fost superior tot timpul a reușit să învingă prin punctele marcate de Bibi și Kenf.

Izbânda a opus o dârză rezistență adversarului care a știut să speculeze toate ocaziile.

Unicul punct al Izbândei a fost înscris de Pali.

Pebe a contat pe Kenf, Bibi, Popiceanu, Sterescu și Filipescu.

La fluerul d-lui Ratiu V. care a condus corect Pebe a aliniat următoarea formație:

Iacobi; Kenf, Ionescu; Filipescu, Dumitrescu, Dobre; Sterescu, Copaci, Popiceanu, Bibi, Pitulescu.

STARUINȚA — DAMBOVIȚA
1—0

Eri după amiază s'a disputat pe terenul A.C.S.A. matchul dintre Stăruința și Dâmbovița în cadrul campionatului categoriei I B.

Cat. II A

C.F.R.B.T.—METROPOLA
4—2 (4—1)

Teren B.T.M.T. ora 15.
Timpul: ploios.
Spectatori: 100.
Arbitru: Ștefănescu Aurel.

C.F.R.B.T.: Vasilescu, Brătulescu, Popescu, Nicolau, Bors, Teodorescu, Csifo, Corneliu, Boblea, Radu Dumitru, Dragnea.

Metropola: Zaharescu, Marin, Petrescu, Alexandrescu Roman, Dumitrescu, Eugen, Stoian, Motoroi, Brătescu Mircea.

Derbyul categoriei a fost câștigat de redutabila echipă a feroviarilor, cu toate că Metropola era mare favorită.

primul mitemps a fost la discreția feroviarilor care au reușit să marcheze patru puncte prin Boblea în minutul 10, Csifo în minutul 25 și 25 și Dragnea din 11 m., iar pentru Metropola a marcat Pantachie.

Cel de al doilea mitemps Metropola domină absolut tot timpul dar nu poate marca decât un singur punct prin Maia.

S'au remarcat dela C.F.R.B.T.: Boblea cel mai bun din 22, Csifo, Radu Dumitru, iar dela Metropola: Kiriță și Pantachie.

UNIVERSUL—GRIVIȚA
6—0 (3—0)

Pe terenul B.T.M.T. redutabila echipă a ziarului Universul a reușit să sdrobească pe Grivița pe teren propriu cu scorul de 6—0.

Dela Universul s'a remarcat întreaga echipă, iar dela Grivița singur Dumitrescu a corespuns.

Arbitrajul d-lui Mitran Constantin foarte corect.

Cat. II B

ION DARLAU—VICTORIA
1—0 (0—0)

Pe terenul Macaby, J. Dârlău a reușit după o luptă dârză să învingă Victoria. In tot timpul celor 2 reprize ambele echipe cu forțe egale au luptat pentru goalul care a adus victoria la limită a echipei Ion Dârlău.

A marcat pentru J. Dârlău: Mihalovici.

D-lui Marcus care a arbitrat execrabil s'au aliniat următoarele formații:

J. DÂRLĂU: Julius, Constantin, Katz Carol, Ratză, Mușat, Imre, Mândreanu, Mihalovici, Săndulescu, Jvanciu și Cuedan.

VICTORIA: Niculescu, Ionescu, Florea, Ștefan, Lazăr, Marinescu, Alexandrescu, Santer, Deamireanu, Istrătescu și Mărgărit.

S'au remarcat: Katz și Mihalovici dela J. Dârlău și Istrătescu dela Victoria.

Matchul a trebuit să fie întrerupt în minutul 25 din cauza ploii care a făcut terenul impracticabil, jucătorii trebuind să facă tot felul de acrobații pentru a se menține pe picioare.

De altfel d. Cojdan Ferdinand, arbitrul matchului, trebuia să amâne jocul de la început.

Până în momentul întreruperii jocului Stăruința era în avantaj cu un goal deși a jucat în nouă oameni.

CLASAMENTUL
CAT I B

Adesgo	12	10	2	0	53: 9	22
Leonida	12	9	2	1	37:11	20
Lupeasca	12	5	5	2	27:22	15
Pebe	12	4	3	5	21:33	11
Stăruința	11	3	3	5	14:21	9
Izbânda	12	2	3	7	21:00	8
Dâmbovița	11	1	2	8	19:46	5
Carmen	12	1	2	9	19:39	4

C.A.B.—BIRUINȚA
5—4 (3—0)

C.A.B.: Stratul, Mihu, Colareso, Toxin, Drescu, Grigoriu, Niculescu, Matache, Vâlcescu, Fodor, Ionescu C.

Biruința: Dihor, Bratu, Enescu, Popescu, Tache, Costel, Radu, Luca, Popescu II, Georgescu, Porțu.

Au marcat ptr. C.A.B. Ionescu (2), Niculescu (3). Mihu a ratat un 11 m., iar pentru Biruința Parițu (2), Popescu și Tache.

COLENTINA—E.F.A.
3—1 (2—0)

Pe terenul propriu Colentina a reușit să dispună de E.F.A. după un joc slab furnizat pe un teren noroios.

S'au remarcat dela Colentina Lupu și Moise, iar dela E.F.A. interul dreapta.

CLASAMENTUL CAT. II-a

C.F.R.B.T.	12	9	2	1	32:10	20
Metropola	12	8	3	1	41:16	19
Universul	12	8	1	3	45:12	17
Grivița	12	6	1	5	29:17	13
Biruința	12	5	1	6	21:29	11
Colentina	12	4	0	8	12:23	8
C.A.B.	12	3	1	8	21:54	7
E.F.A	12	0	1	11	9:47	1

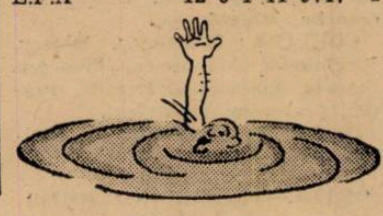

METALOSPORT—COMRO
6-3 (3-2)

METALOSPORT: Stanciu, Oprescu, Constantinescu, Grădișteanu, Belitoreanu, Sauciuc, Apostolescu, Angelescu, Maior, Constantinescu, Manoliu.

COMRO: Mateescu T., Mateescu, Cristian, Constantin Ion, Voiculescu, Chiriței, Enescu, Gusti, Darie Vasile L., Dumitrescu, Zamfirescu.

Au marcat pentru Metalosport: Manoliu (3) Sauciuc (2) și Maior iar pentru Comro: Mateescu, Teofil, Darie.

S'au remarcat dela Metalosport: Angelescu, Maior, Manoliu.

ARSENAL—L.P.N. 5-2 (2-1)

Teren Arsenal ora 11.
Timpul: frumos.
Spectatori: 200.

ARSENAL: Năstase, Bellu, Duțescu Teodorescu, Dinulescu, Vatzavek, Coraru Bărbulescu, Cojocaru, Livaditi, Mocanu.

L.P.N.: Otto, Andrei, Nolopol, Szaros, Beroni, Ionescu, Fane, Tănăsescu, Augustin Viitorio, Gârboveanu, Condeescu.

După cum a fost de așteptat viguroșii Arsenaliști au reușit să dispună de L.P.N., după un joc foarte spectaculos presărat cu faze frumoase

S'a remarcat dela Arsenal: Mocanu, Livaditi și Năstase, iar de la L.P.N. Condeescu și Fane.

CICLOP—ORFEUS 2-0

Eri s'a disputat pe terenul Militari partida dintre Ciclop și Orfeus.

Ciclop deși a învins cu 2-0 nu merita victoria, deoarece Orfeus a jucat mai bine.

CLASAMENTUL
Cat. II B.

Metalo Sp.	12	11	1	0	42: 9	23
Arsenal	12	6	4	2	31:20	16
Ciclop	12	5	4	3	31:14	14
Orfeus	12	5	1	6	22:33	11
L.P.N.	12	4	3	5	14:27	11
Comro	12	3	2	7	17:32	8
Victoria	12	2	3	7	13:25	7
Ion Dârlău	12	3	0	9	26:26	6

Cat. III

FICHET-ȘOIMII 3—2 (1—1)

Teren: Industria Iutei, ora 9, spectatori 300.

Au marcat: Georgescu II, Săndulescu și Fane pentru Fichet.

Pentru Șoimii au înscris: Cameniță și Plessinger.

La fluerul d-lui Benuci, care a condus corect s'au aliniat echipele.

FICHET: Vlăreanu, Câmpeanu, Dumitru, Bogdan, Constantinescu, Georgescu, Popescu, Săndulescu, Timică, Fane, Georgescu.

ȘOIMII: Chepeț, Chiriței-cu, Bratu, Neghină, Oproiu, Constantinescu, Dragomirescu, Plessinger, Cameniță, Coltor, Popa.

Jocul a fost de o factură superioară, ambii combatanți luptând la disperare, dată fiind situația lor în clasament.

Fichet a meritat victoria fiind superior adversarului.

Cel mai bun om de pe teren a fost Oproiu mijlocașul centru dela Șoimii.

VREMEA-JUSTIȚIA 0—0

Cele două codașe ale categoriei III-a s'au întâlnit pe terenul Stadion, unde nu au putut furniza un joc frumos și nici nu au putut marca nici un punct, din cauza timpului nefavorabil.

S'a remarcat dela Vremea: Costel, Foică și Checi, iar de la Justiția: Burtică și Kraus

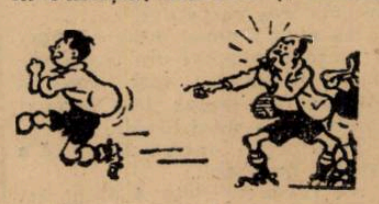

Rugby

După ultima etapă a campionatului

Viforul Dacia a dispus de Stadiul Român cu 3-0 (0-0)

T. C. R. conduce detașat în clasamentul general

Rare sunt ocaziile când admiratorii sportului nostru cu balonul oval, pot viziona partide în adevărata accepțiune a cuvântului.

Dela această rubrică am avut prilejul să subliniem în repetate rânduri, că sezonul de primăvară s'a caracterizat din chiar prima zi oficială, printr'o activitate remarcabilă.

Mărturisim sincer, nu neam fi așteptat ca și ultima etapă a campionatului să cunoască un succes atât de frumos.

Cu atât mai mult că în cursul după amiezei de eri, ploaia a constituit un serios handicap pentru cele șease echipe dela onoare, care au jucat pe terenuri în bună

Cel mai spectaculos match al zilei a fost furnizat de echipele Stadiului Român și Viforul Dacia. Cu tot timpul ploios, roșii-albaștrii și galbenii au întrecut așteptările.

In prima repriză a partidei ne-a fost dat să vizionăm un joc de rugby, clar, deschis și bazat în majoritatea cazurilor pe două linii de înaintare extrem de mobile.

Indiscutabil, înfrângerea suferită eri de Stadiul Român, constitue o notă de senzațională surpriză.

Cu atât mai mult că Stadiul Român era favorit, prin inferioritatea ce manifesta în toate compartimentele jocului.

Explicația victoriei Viforului Dacia, să o recunoaștem deschis este meritorie, datorită jocului decis și extrem de eficace, în special pe linia de înaintare.

Stadiul Român, să recunoaștem sincer, a jucat admirabil în special în ultimul mitemps.

O partidă, deasemeni foarte interesantă și care a atras mulți spectatori, a fost prilejuită de cicnirea dintre P. T. T. și R. C. B.

Sportul Studențesc, conform așteptărilor, a dispus cu greutate de tânăra dar viguroasa echipă R. C. 13.

Nu vom uita să reamintim, figura excelentă prin care s'a distins echipa I. A. R.-ului dela Brașov, în compania Sportului Studențesc (categoria promoție).

VIFORUL DACIA - STADIUL ROMAN 3—0 (0—0)

Dela început trebue să menționăm că matchul s'a impus prin două faze distincte si anume:

In prima repriză Viforul Dacia a dominat teritorial.

In cea de a doua, Stadiul Român, reacționează viguros dar nu poate realiza nimic din cauza excelentului joc de apărare a învingătorilor.

CINE S'A REMARCAT

Invingătorii, au avut cei mai buni oameni în Bălțeanu, Kurtzbaner, Gică Vasilescu și Teo Krantz.

Stadiul Român, a avut în Turuț, Slobozeanu, Gobay, Tudor Ion, cei mai buni oameni.

FORMAȚIILE

Viforul Dacia: **Jianu, Brătan, C. Sterian, I. Nicolau, G. Vasilescu, Covaci, Caracaș, Zugrăvescu, Frantz, Fanella, Zamfirescu, Kurtzbauer, Bălțeanu și Grigorescu.**

Stadiul Român: **Tudor Ion, Virgil Munteanu, Lică Ionescu, P. Bogos, Gabay,**

Kurzbauer (Viforul Dacia)

A. Vogel, Argeșiu, Crivăț, Umberto, Slobozianu, Scarlat, Soare, Blasek, Chiriachi Turuț.

SPORTUL STUDENȚESC — R. C. 13 19—0 (11—0)

După cum era de așteptat, Sportul Studențesc, a reușit și de această dată, să cucerească o prețioasă victorie.

Menționăm însă, că albnegrii au trebuit să se întrebuințeze serios, pentru a învinge tânăra echipă R. C. 13.

Secunzii, deși au gustat din cupa înfrângerei, s'au distins, atât pe linia de înaintare cât mai ales pe cea de 3/4.

Cheia victoriei obținute de echipa lui Mărășescu, constă în superioritatea ce a manifestat tot timpul pe toate compartimentele jocului.

Au înscris: Dinescu, Damian, Găgan, și Andrieș.

Sportul Studențesc: **Ionescu, Fântâneanu, Ropală, Cameniță, Mărășescu, Diaconu, Rădulescu, Rădoi, Diamandi, Riegler, Ivănescu, Andrieș, Damian, Dinescu și Georgescu.**

R. C. 13: Veluda, Oprescu II, Ciupea, Simeș, Rădulescu, Pudleică, Ifrim, Mirela, Stenghel, Oprescu G., Dumitriu, Apati, Buteică, Ifrim.

P. T. T.—R. C. B. 6-0 (0-0)

Iată o partidă de rugby, care a plăcut îndeosebi, prin jocul decis ce-au furnizat ambele echipe.

După o repriză egală, la reluare P.T.T., reușește să-și asigure conducerea prin punctele înscrise de Sedey.

Trebue să semnalăm și aceasta cu pură satisfacție, că echipa R. C. B-ului, deși învinsă, a practicat un joc de zile mari.

Cu siguranță, dacă s'ar fi bucurat de o mai deplină omogenitate între grămadă și linia de 3/4, rezultatul poate ar fi fost altul.

P. T. T.: **Tofan, Dragoș, Ștefănescu, Breghiu, Florea, Cristea, Epure, Anastasiu, Hariton, Păcuraru, Tănase și Sedey.**

R. C. B.: **Handoca, Poemescu, Iordan, Drăguș, Alexandrescu, Jilescu, Parascu, Negoescu, Tănăsescu, Manj, Tranulis, Panait, Anastasiu.**

Categoria Promoție

SPORTUL STUDENȚESC A INVINS ECHIPA S.A.R.-ului CU 3-0 (0-0)

Am avut ocazia să remarcăm în repetate rânduri, partidele frumoase, prin care s'au distins totdeauna, echipele din cadrul categoriillor inferioare.

Astfel, eri, mai mult ca oricând admiratorii sportului nostru cu balonul oval. au vizionat un match de reală însemnătate.

Sportul Studențesc, a jucat în compania tinerei echipe S.A.R., dela Brașov.

Mărturisim că S. A. R.-ul ne-a procurat o neașteptată satisfacție, prin modul cum s'au prezentat pe teren.

Fără îndoială, I.A.R.-ulu dacă ar fi beneficiat de o formație mai omogenă, ar fi putut chiar să producă surprize.

Totuși menționăm că au jucat foarte frumos.

Sportul Studențesc își datorează victoria, grație, unei încercări înscrisă de Grigorescu.

Sportul Studențesc: Părcălăbescu, Aman, Lichiardopol, Macarovici, Dan Ștefănescu, Dumitrescu, Polonic, rescu, Sadoveanu, Gherovici, rescu, Sagoveanu, Gherovici, Popa, Dan Ionescou, Ticamis.

I.A.R.: Costea, Voiculescu, Preda, C. Negrea, Coșca, Tincu, Părlea, Niculescu, Iliescu, Tister, Antonescu, Marinescu și Ionescu N.

CELELALTE REZULTATE

Promoție

C.F.R.—P.T.T. 18-0 (0-0).

Victoria—Stadiu Român, forfait.

Categoria II-a

Viforul Dacia—Sportul Studențesc 9-3 (3-3).

T.C.R.—R.C.B. 55-0 (35-0).

Avântul Sportiv—Victoria 13-3.

P.T.T.—C.F.R. 27-3 (15-0).

CLASAMENTUL CATEGORIEI ONOARE

T. C. R.	11	11	0	0	1	142:15=33
Sp. Studențesc	11	8	2	1	104:46 = 29
Vif. Dacia	12	7	2	3	112:58 = 27
St. Român	12	6	2	4	112:62 =25
P. T. T.	11	1	2	8	26:76 = 14
R. C. 13	11	1	1	9	38:122 = 12
R. C. B.	12	1	0	11	37 : 186 = 9

Rezerve și Juniori

U. TRICOLOR (JUN.)—S.T.B. (JUN.) 4—2 (2—0)

Au marcat: Lulu Mihăilescu 2 Dumitrescu și Câmpeanu.

TRICOLOR C.F.P.V. (JUN.)—TURDA (JUN.) 2—0 (0—0)

Ora 11.
Teren: Turda.
Timp: nefavorabil.
Spectatori: 200.
Arbitrul: Cristescu Marin.

Tricolor C.F.P.V.: Matei—Panovsky, Antonescu — Cristescu, Păunescu, Ionescu — Stoicescu, Popescu, Urih, Ionescu II. Cristescu II.

Turda: Ionescu Șt.—Dumitrescu J., Constantinidi—Blejan, Dumitrescu, Ionescu — Georgescu, Păpurică, Manoliu, Gică Popescu, Beldiman.

Dela Tricolor s'au remarcat Urhl și Panovsky.

Dela Turda Constantinidi.

TITANI (JUN.)—SOCEC (JUN.) 4—2 (3—2)

Ca deschidere la matchul Titani—Socec s'au întâlnit juniorii celor două echipe care s'a soldat cu victoria primilor care au dominat tot timpul.

A marcat pentru Titani: Ross, Cranume (2) și Cornel iar pentru Socec, Lăzărescu și Lepădatu.

S'a remarcat dela Titanii Ross cel mai bun din 22. Jiulland și Cornel iar dela Socec Lepădatu.

S. T. B. (REP.)—U. TRICOLOR 2-0 (0-0)

Au marcat: Knohloc (2)

S. T. B. Florea Seica Cornel Costache Rasvi Mărculescu Sbărnescu Niculescu Gândescu Knobloc Rusescu.

Dumitru, Nicolae, Marinescu *N. T.* Ionescu Ilie Cristescu Ursuț Stan Popescu Alecu, Petrescu Stan Ghica.

OLYMPIA (REZ.) — F. C. RAPID (REZ.) FORFAIT

Olympia a câștigat două puncte în clasament prin neprezentarea a F. C. Rapidului.

METALOGLOBUS (REZ.) — SPORTUL MUNCITORESC 3-0 (1-0)

Pe un teren desfundat Metaloglobus a învins gruparea Sportului Muncitoresc, datorită adoptării mai repede cu terenul.

Pentru Metaloglobus a marcat A. Adabert toate goalurile.

Arbitrajului bun al d-lui Braun i s'au aliniat următoarele formații:

Metaloglobus: Rusu, Balog, Dima, Constantinescu, Szilagzi, Krauss, Adalbert, Popovici, Pantea, Ioanovici și Goldenberg.

Sp. Muncitoresc: Slăvescu, Marinescu Pop, Ciuraru, Ștefănescu, Lecca, Ionescu Șt. Harigan, Ionescu N., Marinescu și Hariga Z.

IND. IUTEI (REZ.)—ZBURATORII (REZ.) 3-0 (1-0)

Ca deschidere la partida Ind. Iutei-Zburătorii, s'au întâlnit echipele secunde. După un joc foarte frumos, victoria a revenit primilor.

S'au remarcat dela Industria Marin Bulgan, Bustei și Milică iar dela Zburătorii Mitu.

TITANII (REZ.) — SOCEC (REZ.) 7-2 (2-2)

Cu toate că primul mitemps a fost egal cea de a doua repriză fost la discreția Titanilas cari au dominat tot timpul reușind să zdrobească pe librari cu 7-2.

SARRISEAN

GLORIA (REZ.) — VERGU (REZ) 3—1 (1—0)

Timp ploios.

Teren Titan desfundat.

Arbitru Grozea Constantin foarte bine.

S'au remarcat dela Gloria Pop cel mai bun din 22 și de la eVrgu Măruntu.

Au marcat pentru Gloria Bucșea (3), pentru Vergu Măruntu.

TURDA (REZ.)—F. C. SUTER 5—0 (3—0)

Au marcat: Horvat (1), Fotescu (1), Constantinescu (2), Stancu (1).

A.S.C.A.M. (JUN) — MOCIORNIȚA (REZ.) 2—2 (1—0)

Au marcat pentru A. S. C. A. M. Rădulescu II, Manolescu și Petrescu și Bubă pentru Mociornița.

Grupările neafiliate

ANTIM-DACIA 1—0

A. S. BACIU-A S. BANEASA 4—2

ANTIM B.-DREPTATEA B. 3—3

A. S. DREPTATEA - A. S. RAHOVA 0—0

ANTIM B.-DREPTATEA B. 3—3

UNIVERSUL SPORT

Pe ploaie, după un joc frumos

Venus a eliminat Unirea Tricolor din Cupa României, invingând-o cu 5-1 (5-0)

Au marcat Humis (3), Bodola, Ploeşteanu şi Cârjean

ASPECTE

Telefoanele redacției sbârnâie toate deodată.

Voci soprane, altiste, baritonale, nervoase, cristaline, sfioase, răgușite amestecă în receptor aceiaşi întrebare de panică.

— Mă rog, se joacă?

— Desigur.

— Nu credem... nu vedeți că plouă? Intr'adevăr ațe lungi de ploaie încep să țeasă o pânză de apă, un vestmânt prea puțin propice pentru întâlnirile dedicate balonului rotund. Și totuși se joacă, oricât ar fi de necredincioasă lumea și de ploioasă această Duminică a prea cuviosului Toma cel necredincios.

Oborul se răsboiește cu Grivița și această bătălie nu trebuie să suporte nici o amânare, nici o evaziune diplomatică sau strategică.

Intâlnirea, care în anii trecuți se sfârșea prin peluzele populare cu vaste constelații de stele verzi, cercetate cu deamănuntul de rutinații „astronomi“ ai galeriilor respective, a trecut anul acesta sub semnul celei mai academici amiciții.

Galeriile respective se invitau reciproc la deșertarea energiilor vocale.

Rând pe rând negrii vedeau albastru, iar albaștii negru, după cum uniriștii masacrau gazonul (Arde-l Cârjane!) sau venusiștii răsbeau ploaia (Nu te lăsa Humis!... dați-i o umbrelă!)

Un match mare, un match cu tradiție. Aproape un Oxford-Cambridge, judecând după bălțile din mijlocul gazonului adus de venusiști tocmai din cețoasa Englitera.

In pasarela tribunei, căpitanii de lungă cursă ai escadrei venusiste au dirijat bombardamentul de artilerie al înaintărei negre, reușind prin diferite manevre de strategie comunicate cu telefonul și cu mâna făcută porta-voce, să transforme ploaia cu găleata într'o strașnică ploaie de goaluri.

D. general Gabriel Marinescu, ministru subsecretar de stat, d. Theodor Davilla, d. Neagu Boerescu, d. chestor Paximade, d. av. Eladescu, au repurtat o victorie de desăvârșită sportivitate, rămânând până la urmă pe cel mai ridicat bastion, alături de straja credincioasă a umbrelelor.

Mult așteptatul duel oratoric între Barosanul din Obor și Chibrit, fiul adoptiv al bodegilor din Calea Griviței, s'a terminat lamentabil. In definitiv aveau tot dreptul bieții oameni să fie indispuși.

Atâta apă!

Pe teren, jocul a fost tot timpul la discreția lui Feraru, campion național de patinaj artistic.

Evoluțiile sale au încântat pe cunoscători, care au declarat totuși că îi preferă pe Beffa și Bodola, eroii zilei.

Se poate spune că a fost un match la sânge.

PETEA VALCOV

Intrebați-l pe Beffa, care ne-a oferit un tardiv efect pascal, la o ciocnire cu Cârjan.

Căpățâna macedoneanului, chelă ca un ou, s'a înroșit pe neașteptate, însângerată. Bandaje, țipete și fluierul arbitrului, ca sirena arsenalului la demonstrațiile de apărare pasivă.

Arbitrul a fost dealtfel singurul care nu s'a lăsat intimidat nici de joc, nici de ploaie.

D. Teofil Moraru, cu chitoți pe dungă și „en bras de chemise“, semăna cu gigantica statuie a Libertății Americane, îmbrăcată în glumă cu o cămașă de noapte.

Când totul s'a terminat, galeria uniristă a plecat convinsă că Steinbach a vândut matchul. „Bine, dar n'a jucat“ — veți spune d-stră.

Ce-are a face, au dreptul oamenii să se îndoiască.

Odată pe an e Duminica lui Toma Necredinciosul.

STEMEN

MATCHUL

Ploaia a căzut din belșug eri după amiază în Capitală și ne era teamă, că matchul de cupă dintre Venus și Unirea Tricolor va fi amânat, ca și cele două partide de campionat de acum două săptămâni.

Gazonul nou al arenei din Splaiul Independenței însă, de data aceasta a rezistat și în momentul începerii matchului a mai încetat și ploaia, — din păcate pentru scurt timp — așa că matchul s'a jucat în toată regula.

Ploaia care a reînceput apoi și a căzut — uneori cu furie — în tot timpul partidei n'a influențat aproape deloc desfășurarea jocului.

Am fost martorii unui adevărat match de cupă, disputat cu înverșunare de ambele echipe.

Victoria a revenit Venusului pe merit, la un scor destul de categoric.

In ce privește desfășurarea partidei, ea a avut trei faze distincte.

I. CATEGORICA DOMINARE VENUSISTA IN PRIMA REPRIZA

Prima repriză a aparținut aproape în întregime invingătorilor.

Uniriştii neobișnuiți cu gazon, — și mai ales cu gazonul alunecos cum a fost eri — nu puteau înjgheba aproape nicio acțiune mai sănătoasă.

S'au resemnat și s'au retras cuminte în apărare, trecând foarte rar, de linia de mijloc.

In aceste 45 de minute Venus a dominat categoric, înghesuind în spațiul de pedeapsă pe adversar, lăsând impresia că va câștiga fără multă bătaie de cap.

In acest interval, în special tripleta gazdelor, a jucat foarte bine, marcând două goaluri de toată frumusețea.

II. REVENIREA UNIREI

Echipa oboreană în ultimele matchuri a făcut greșeala de a nu-și doza forțele în egală măsură pentru tot timpul matchului.

De obiceiu Unirea Tricolor avea 20 de minute de ofensivă furtunoasă la începutul matchului, ca apoi să cedeze alura și să se lase întrecută de adversar.

SUCITULESCU

Eri, bravii uniriști, forțați de împrejurări — în speță dominarea venusistă — au jucat la începutul matchului în apărare, rezervând primele 20 de minute din repriza secundă, asaltului lor proverbial.

Trebue să recunoaștem că Venus a fost pus la o încercare foarte grea în timpul acestor „20 de minute“ ale oborenilor, care păreau a fi o cu totul altă echipă.

Acțiuni periculoase, rezultate de combinațiuni minunate, shoturi puternice produceau panică în rândurile încercate-i apărări a Venusului.

Cârjan printr'un shot splendid a redus handicapul și Unirea Tricolor era la un pas de egalare.

Iordache chiar, a tras un shot foarte „promițător“, dar Iordăchescu a reușit să salveze în extremis.

III. VENUS, STAPAN DIN NOU PE SITUAȚIE

Dominării Unirei Tricolor, al treilea goal venusist, —

FIERARU

marcat de Ploeșteanu — îi pune capăt în MINUTUL 21!!

Din acest moment „vijelia oboreană“ a trecut.

A remonta un avantaj de două puncte pare aproape imposibil pentru oaspeții cari se resemnează.

Venus devine din nou stăpân pe situație și în ultimele patru minute înscrie încă două goaluri, pecetluind soarta partidei și asigurându-și în acelaș timp calificarea pentru semifinalele Cupei României.

JOCUL

Chiar din primul minut de joc Venus are o acțiune periculoasă prin Ene, dar Covaci izbutește să-l deposedeze pe micul extrem, acordând corner.

In minutul 3 Humis, — care a făcut o partidă excelentă — passează cu capul „printre doi“ lui Bodola și acesta deschide scorul, cu toată „eșirea din poartă“ a lui Crețeanu.

Humis în mare vervă, expediază o „bombă“ cu stângul, pe care Crețeanu o salvează cu pumnii și apoi prinde.

In minutul 20, Cârjan faultează pe Ploeșteanu la 18 metri de poartă. „Cornerul redus“ este bine executat de Ploeșteanu și capul lui Humis nu greșește: 2—0 pentru Venus.

Alte câteva faze periculoase în fața porții oborene, nu aduc niciun rezultat.

Pe de altă parte și Venus pare mulțumit de rezultat și nu prea insistă.

Lucrul acesta, îi permite lui Iordache să conducă două acțiuni, dar să le termine prost în fața porții.

La reluare Unirea Tricolor este de nerecunoscut.

Echipa socotită victimă sigură în prima repriză, domină autoritar. Acțiuni conduse cu măestrie — în special de Cârjan — dau mult de lucru fundașilor venusiști.

In minutul 7 trioul Iordăchescu-Sfera-Albu este bătut.

Traian Ionescu centrează frumos, Sonni Niculescu lasă balonul să treacă, iar Cârjan venit în plină viteză, trage puternic cu stângul dela 12 metri în colțul drept. Goal imparabil: 2—1.

Jocul începe să devină din ce în ce mai pasionant. Cei aproximativ 5000 de spectatori, udați până la piele, uită de ploaie și încurajează zgomotos pe combatanți.

Adevărată atmosferă de match de cupă!

Unirea Tricolor domină autoritar și se pare că egalarea nu va întârzia.

Mai ales că în minutul 14 Iordache dintr'o poziție extrem de favorabilă trage puternic, și Iordăchescu nu poate salva goalul inevitabil decât printr'un plojeon extraordinar.

Sonni Niculescu, și mai ales Cârjan luptă din răsputeri dar egalarea nu survine.

In schimb marchează Venusul. Humis scapă singur și este la câtiva metri de poartă, când Covaci îl trântește dela spate, salvând în corner. Cazul ar trebui sancționat cu o lovitură de pedeapsă, însă d. Moraru nu este de această părere și acordă corner.

Lovitura de colț este bine executată de Ene și produce învălmășeală.

Balonul ajunge la Ploeșteanu care trage... în om; mingea îi revine tot lui și de această dată „Ploaie“ în cădere înscrie cu stângul în colțul drept de jos (3:1).

Acest nou goal, decide soarta matchului în favoarea Venusului.

Unirea cedează și nu mai are decât o singură ocazie, dar Sonni face hands la 5 metri de poarta lui Iordăchescu.

Venus este permanent în ofensivă, imprimând partidei aspectul din prima repriză.

In minutul 35 Petea trage în bară...

Peste trei minute un foult al lui Covaci asupra lui Bodola, permite lui Sfera să tragă dela 20 de metri o lovitură liberă, care este salvată în extremis de Crețeanu.

Acelaș Crețeanu salvează — greșit — cu pumnii în minutul 41, tocmai la picioarele lui Ploeșteanu, care nu întârzie să centreze. Humis printr'un salt impresionant, marchează cu capul cel mai frumos goal al matchului.

In minutul 44, tot Humis, primind un balon dela Beffa dribblează pe Iliescu și trage dela 15 metri pe jos, stabilind rezultatul final: 5—1.

Raportul de cornere: Venus—Un. Tricolor 8:3 (5:1).

Humis în luptă cu portarul advers

INVINGATORII

Din echipa Venusului cea mai mare impresie a făcut-o fără îndoială BEFFA, care este din match în match mai bun. Eri, deși rănit la cap în prima repriză, a jucat la fel de bine în tot timpul partidei, remarcându-se în special printr'un serviciu ireproșabil. A fost cel mai bun din 22.

HUMIS îl urmează în ordine. „Costică“ rămâne tipul ideal al centrului-înaintaș speculant și eficace.

BODOLA excelent în prima repriză, a slăbit după pauză.

PLOEȘTEANU a fost foarte util.

Nu l-am văzut poate niciodată jucând atât de bine. Pe cealaltă aripă ENE a corespuns, iar Petea inter dreapta, (la reluare inter-stânga) util.

Dintre mijlocași FERARU bun în prima repriză, nu a existat după pauză. Dominarea uniristă găsește în parte explicație în slăbirea lui la reluare.

BARBULESCU foarte conștiincios ca de obiceiu.

Fundașii SFERA și ALBU excelenți. Primul „înfipt“ și bun accrocheur, iar secundul calm și sigur în degajări.

IORDACHESCU fără să fie prea mult hărțuit de înaintașii oboreni, a salvat un goal aproape făcut, care — cine știe? — putea schimba rezultatul matchului.

INVINȘII

In postul de inter-stânga (inter-rătăcitor), Cârjan, a depus o activitate supraomenească.

Din atacul unirist SONNI NICULESCU destul de bun, IORDACHE mai slab ca deobiceiu, ALEXANDRESCU inexistent iar TRAIAN IONESCU a avut câteva momente bune.

Din linia de mijloc SUCITULESCU a jucat al treilea fundaș, fără să se releve prea mult. FLOREA destul de bun, dar în acelaș timp cam prea dur (a primit și un avertisment din partea arbitrului), BOTEANU slab.

CREȚEANU a salvat două-trei puncte, dar este vinovat de două goaluri.

Face și azi greșeala de a respinge cu pumnii — și eri nu era cazul, mingea fiind foarte grea din cauza umezelii — în loc să rețină.

Arbitrajul d-lui TEOFIL MORARU excelent!

Echipele au prezentat următoarele formațiuni:

VENUS: Iordăchescu-Sfera, Albu-Bărbulescu, Feraru, Beffa-Ploeșteanu, P. Vâlcov (Bodola), Humis, Bodola (P. Vâlcov), Ene.

UNIREA TRICOLOR: Crețeanu-Covaci, Iliescu-Florea, Sucitulescu, Boteanu-T. Ionescu, Alexandrescu, S. Niculescu, Cârjan, Iordache.

E. Hmr.

O fază a matchului Venus — Unirea Tricolor

Cu un Auer formidabil și cu un joc specific de cupă

Rapid a eliminat Chinezul la un scor „mare“: 5-3 (2-0)

Bucureștenii au știut să câștige, iar „vișinii“ numai să domine. Auer a marcat trei goaluri

Timișoara 1 Mai (prin telefon dela corespondentul nostru). — **După amiază s'a disputat aici al doilea match de cupă, între Rapid și Chinezul. Partida a prilejuit un joc specific de cupă și s'a soldat cu victoria bucureștenilor la scorul de 5—3 (2—0). Teren desfundat din cauza ploii.**

Echipele au aliniat următoarele formații:

Rapid: Negru — Wetzer, Roșculeț—Vintilă, Rășinaru, Rafinsky—Bogdan, Moldovan, Auer, Baratky, Barbu II.

Chinezul: Röss — Tiefert, Kohl—Nagy III, Hofman, Demetrovici—Szillard, Klimek, Thierjung, Bajusz, Tabac.

Arbitrajul d-lui dr. Stanciu bun.

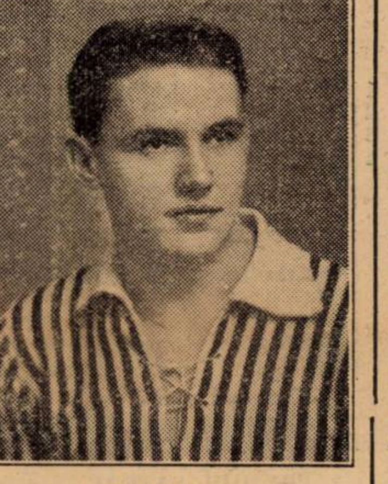

MOLDOVAN

RAPID ȘI CHINEZUL RATEAZA MEREU

Din primele minute de joc se remarcă nota specifică cupei.

In minutele 7 și 9, Auer și Baratky ratează din poziții favorabile. Exemplul este urmat și de Thierjung în minutele 12 și 15, când trage peste bară. Tabac îl imită curând.

In min. 20, Moldoveanu pătrunde și trage, dar Röss apără singur.

AUER DESCHIDE SCORUL

Rapid atacă insistent și în min. 26 obține un corner. Bogdan bate și Auer înscrie cu capul: 1—0 pentru Rapid.

UN ACCIDENT

Peste 13 minute (39), se produce o ciocnire între Wetzer și Thierjung.

Ambii se aleg cu arcadele sparte, fiind nevoiți să iasă de pe teren pentru 5 minute.

2-0!

In min. 41, o acțiune feroviară pe aripa dreaptă. Bogdan pătrunde și cu concursul portarului, care eșise inoportun, urcă scorul la 2—0.

HOFMANN REDUCE HANDICAPUL

La reluare, Chinezul devine amenințător și după o bombă a lui Klimek dela 25 m., magistral parată de Negru, în min. 48 Hoffman reduce scorul la o învălmășeală mare în fața porții Rapidului.

Superioritatea Chinezului devine mai evidentă, dar atacul vișiniu ratează în min. 51. Rășinaru salvează de pe linia porții.

UN NOU GOAL AL LUI AUER

Cu toate acestea, tot Rapid reușește să marcheze.

După o combinație cu Baratky, Auer înscrie imparabil: 3—1 în min. 14.

4—1!

După 10 minute Moldoveanu profită de faptul că fundașii Chinezului erau prea înainte și dintr'o acțiune personală, îi depășește și marchează: 4—1.

O NOUA CIOCNIRE

In min. 29, se produce o nouă ciocnire între Bogdan și Demetrovici.

Primul părăsește terenul pentru două minute.

VINTILA FACE HANDS

Chinezul, cu tot handicapul, continuă să atace și să fie superior.

Insistențele sunt încununate cu succes. In min. 38, Vintilă face hands în careu și arbitrul fixează 11 metri. Thierjung transformă imparabil. E 4—2 pentru Rapid.

IAR AUER

Din nou Auer își ia asupră-și sarcina să refacă scorul. Și în min. 42, în posesia balonului, și-l pregătește liniștit și dela 25 m. expediază o bombă în poarta lui Röss: 5—2.

SCORUL FINAL...

...il stabilește Klimek, în min. 44, printr'un shoot puternic dela 4 m.

*

Rapid a meritat victoria tocmai prin faptul că a practicat un joc specific de cupă.

A știut când e momentul să marcheze, a marcat și apoi a făcut joc de combinații, de trecere a timpului.

Cu toate acestea, Chinezul a dominat foarte mult în repriza doua, dar partida era pierdută după primele 20 minute, când a ratat ocazii peste ocazii.

Cel mai bun jucător de pe teren: Auer, care a fost formidabil.

Buni Wetzer, Vintilă și Roșculeț. Baratky a „mișcat“, dar s'a cam menajat.

Dela Chinezul s'au remarcat: Hofman, Thierjung, Nagy și Demetrovici.

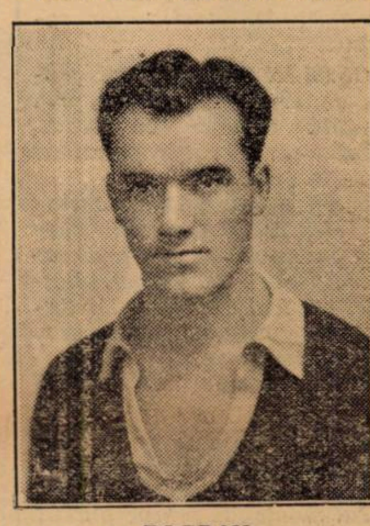

BOGDAN

Sp. Studențesc a pierdut pe nedrept în fața C.A.M.T.-ului cu 1-0 (0-0),

din cauza unui 11 m. care nu trebuia acordat

Timișoara, 1 Mai (prin telefon dela corespondentul nostru). — Intâlnirea de cupă C.A.M.T. - Sp. Studențesc, care s'a disputat azi dimineață pe arena Banatul, n'a atras decât 1.500 spectatori, înregistrându-se încasări de 17.000 lei.

Victoria a revenit localnicilor la scorul de 1-0 (0-0), însă în mod nemeritat.

Mai ales că punctul victorios a fost marcat dintr'un 11 m. care nu trebuia acordat.

Rezultatul cel mai echitabil ar fi fost 0-0 și să se joace prelungirile reglementare.

Echipele au aliniat următoarele formații:

C.A.M.T.: Eichler - Gerber, Golgoț-Farago, Kohn, Janossy-Reiter, Toth, Stokschleger, Zsizsik, Persam.

Sp. Studențesc: Constantinescu-Duce, Bădulescu - Dumitrescu I, Drăgan, Mitan-Dumitrescu III, Dumitrescu II, Marinescu, Ștefănescu, Gică Popescu.

Jocul, în general, a fost foarte slab. CAMT. și-a făcut jocul obișnuit, chiar mai bun decât în ultimele partide. Toți timișorenii au fost foarte însuflețiți.

In schimb, Sportul Studențesc a fost mult mai slab ca de obiceiu.

In prima repriză, jocul a fost egal. Ambele echipe au jucat la fel.

De reținut că CAMT. a avut o bară.

După pauză, Sportul Studențesc a fost superior, dominând ușor până în minutul 76.

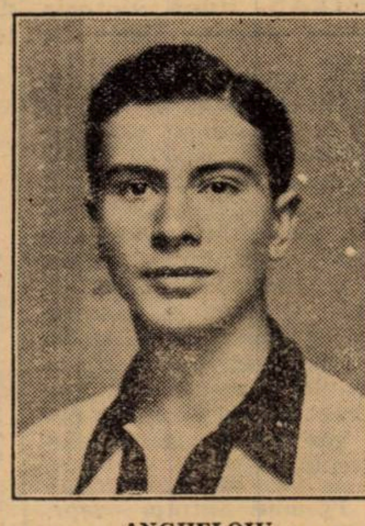

ANGHELOIU

In acest minut, d. Russu Gabriel, arbitrul matchului, comite o greșală: un înaintaș CAMT-ist — în careu fiind — în loc să tragă la poarta lui Constantinescu, greșește și trimite balonul spre poarta lui Eichler.

Drăgan, care urmărea faza, este lovit în mână de minge și d. Russu acordă penalty — spre nemulțumirea generală.

Bineînțeles, afară de suporterii localnicilor.

E i c h l e r, portarul CAMT-eului, transformă penalty-ul.

Urmează cinci minute de dominare a muncitorilor, după care Sp. Studențesc își masează adversarii în careu.

Inutil însă, căci egalarea nu se produce.

In cursul acestei reprize, CAMT. a mai marcat un goal, prin Reiter, dar din of-side, deci arbitrul, pe drept, nu l-a acordat.

Cel mai bun de pe teren a fost universitarul Drăgan, care a făcut o partidă formidabilă.

De altfel, bucureștenii au avut cei mai buni oameni în apărare.

Atacanții slabi.

Toți.

La CAMT., Gerber a fost cel mai bun.

Au urmat în ordine: Eichler, Farago — care l-a marcat bine pe Gică Popescu — și Toth.

D. Russu Gabriel n'a arbitrat rău.

Insă a dat un 11 m. care, categoric, nu trebuia acordat.

A cauzat înfrângerea, pe nedrept, a studenților.

Hipism

Oștean a câștigat Pr. Al. Marghiloman iar Şerban Pr. Toiag

Păcat că minunata reuniune de eri dela Băneasa a avut în contra ei un timp execrabil. Deşi a plouat dela început până la sfârşitul reuniunei, totuşi un public numeros a populat incintele hipodromului.

Şi nimeni dintre cei cari au înfruntat rigorile timpului n'au avut dece regreta deplasarea. Sportul desfăşurat a fost de cea mai bună calitate şi a culminat cu PR. AL. MARGHILOMAN. Clasica probă premergătoare Derby-ului şi-a îndeplinit şi în această ediţie rolul pentru care a fost creiată, servind preţioase indicii asupra raportului de valoare dintre reprezentanţii trei-anilor români.

OŞTEAN — laureatul probei de eri — a dovedit prin această victorie că actualmente n'are contracandidat la şefia generaţiei.

După o cursă în care singur şi-a dus trena şi în care nici un incident n'a aruncat vre-o umbră asupra veridicităţii rezultatului, fiul lui Satrap şi-a adjudecat o foarte comodă victorie.

Stilul acestei victorii şi condiţiile în care a fost recoltată, îl instalează pe Oştean în vârful piramidei generaţiei.

Cal masiv, cu temperament rece, a respins cu mare uşurinţă sporadicele atacuri ale adversarilor lui.

După stilul comportărei ar părea că ne găsim în faţa unui perfect fondist. Până a ne pronunţa definitiv în această chestiune, aşteptăm să-l mai vedem acoperind şi parcursul probelor clasice.

In orice caz, cu ce a arătat până acuma, credem că Oştean îşi va păstra şi pe parcursurile lungi supremaţia.

Singurul care îi va putea pune în discuţie această supremaţie este Dornic, care dela cursă la cursă a marcat un salt de valoare de aproximativ 5 kilograme.

ŞERBAN este al doilea învingător glorios al zilei. In semi-clasicul premiu Toiag în care s'au întâlnit o seamă de vârstnici de primă calitate, fiul lui Blue-Boy a arătat că se găseşte în revenire de formă şi că n'ar fi de loc exclus să-şi reia locul deţinut în anul trecut în clasamentul vârstnicilor.

Ostaş a concurat sub aşteptări. Explicaţiunea o găsim în faptul că armăsarul d-lui Karmitz a pierdut în parcurs o potcoavă lucru care a determinat pe Garner să nu-l mai silească inutil.

Proba de pură viteză, Pr. Fulger, s'a soldat cu puţin scomptata victorie a lui Bard.

Fiul lui Viceroy a confirmat total bunele noastre aprecieri făcute după precedenta-i alergare. Victoria lui Bard ne bucură cât se poate de mult, venind ca o meritată răsplată pentru sportivul de rasă care este d-nul Ch. Nirescher.

După satisfacţia de crescător al lui Gorgos câştigător de Derby, d. Nierescher începe, tardiv ce-i drept — să primească şi satisfacţii ca proprietar. Se dovedeşte odată în plus că pe turf există o justiţie care mai curând sau mai târziu recunoaşte fiecăruia meritele avute.

*

1. **Premiul Drac. Furtuna** se pune cea mai repede pe picioare la ridicarea benzilor în timp ce Avanti dezechilibrat pierde plecarea. Armăsarul din Metropole recâştigă terenul pierdut ajungând pe o linie cu ceilalţi cai. Furtuna încă nu mai poate fi închietată şi câştigă cu uşurinţă asupra Natașei şi Marinei.

..2. **Premiul Satrap**, rep. 1-a. Plecarea ce dă în perfecta condiţiuni singur Koroiu, busculat de Madrigal, pierde câte-va ungimi. Conducerea o ia Aghiuţă talonat de Afurisit în spatele lor găsindu-se Bairam, Boskko şi restul plutonului In linia dreaptă Bairam atacă şi ia avantajul supra lui Aghiuţă care este întrecut şi de Mdrigol, ce venea puternic, Parabola şi Afurisit: Ordinea se păstrează aceiaşi până după trecerea liniei sosirei care nu aduce nici o modificare. Nuc a clasat la 150 metri de poton, găsindu-se în fundul plutonului.

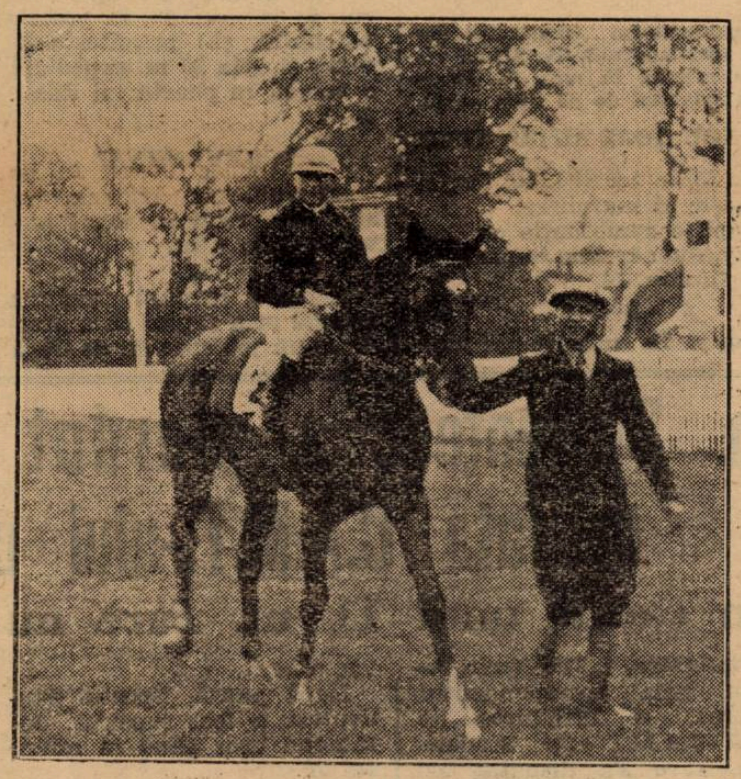

OŞTEAN, după victoria din prmeiul Alex. Marghiloman. Jockeu Radu Cristea. Antrenor B. Gabens

3. **Premiul Satrap**, repr. 2-a. Ciurlan şi Mayar îşi dispută conducerea care îi aparţine în cele din urmă lui Mayar până la intrarea în linia dreaptă. Aci plutonul se strânge şi rând pe rând apar Răscoala, Accacia şi Jesica. O scurtă luptă şi iapa ia avantajul pe care şi-măreşte în măsura în care se apropia linia sosirei. A treia Răscoala preceda pe Licurici.

4. **Premiul Al. Marghiloman.** După ridicarea benzilor Oştean se situează în fruntea plutonului urmat de Brânceni, Stop, Dornic, Don Alberto şi Azliu. La intrarea în ocol Don Alberto apropie pe Stop iar Hazliu trece lângă Dornic. In linia dreaptă situaţia rămâne neschimbată, Oştean conducând ostilităţile. Fiul lui Satrap câştigă uşor, la intervale sosind Dornic şi Hazliu Magnat n'a jucat nici un rol în cursă.

5. *Premiul Toiag.* Très Pratique ia conducerea în timp ce Şerban, care pierduse câte-va lungimi la ridicarea benzilor, încheia plutonul. După parcurgerea primelor 200 metri Şerban trece al treilea după Codru. La intrarea în ocol ordinea era următoare: Très Pratique, Codru, Şerban, Princier, Ostaş. In linia dreaptă Şerban îşi îmbunătăţeşte situaţia luând conducerea talonat de Princier. Codru terminând foarte puternic ajunge la înălţimea pensionarului d-lui Vidrighin fără însă a-l întrece. Al treilea Princier.

6. *Premiul Fulger.* Caii se aliniază cu multă greutate. La ridicarea startinggate-ului, Glumeţ cabrează şi pierde lungimi preţioase.

Bard se lansează puternic urmărit de aproape de Weekend cu care porneşte o luptă pe ultimii două sute metri terminată în favoarea armăsarului încălecat de Huţuleag.

7. *Premiul Bou Jeloud.* Rubin şi Obor se grăbesc să ducă „tambour-battant" micul pluton încheiat de Hop şi eu. Acesta din urmă este păstrat într'o espectativă prelungiăt până la jumătatea liniei drepte când Garner dozându-i efortul apropie pe înaintaţsi şi după o luptă în care desfăşoară toată gama posibilităţilor sale de jockeu de clasă, învinge cu un gât pe Ghiauroaica plasată a doua cu un cap înaintea lui Rubin.

REZULTATUL TECHNIC

BANEASA: Ziua VI-a — Duminică 1 Mai 1938

1. PREMIUL DRAC — vânzare — 1300 m. (L. D.)
(3:30) 20000, 4000, 2000, 1000 lei

1	**Furtuna**	46	*Crişan N.*	21	22	Câştigat
2	**Natașa**	46½	*Oprescu I.*	323	158	1½—2—2½
3	**Marina**	46	*Nicodim N.*	122	78	lungimi
4	**Belea II**	53	*Mullot M.*	53	42	
	Avanti	56	*Huţuleag*	20	23	Durata 1'21

Furtuna (Kényes şi Fertő) aparţine d-lui **eGn. Dombrowsky**
Pariu Mutual: Tribună: 21, 22, 70; Peluză: 24, 15, 26

2. PREMIUL SATRAP — welt. hand. — 1600 m. (P. V.)
(3:55) 25000, 5000, 2500, 1200 lei
Repriza I-a

1	**Bairam**	57½	*Cristea R.*	28	31	Câştigat
2	**Madrigal**	62	*Mullot M.*	186	119	2—1½—cap
3	**Parabola**	56½	*Balog*	96	88	
4	**Afurisit**	50½	*Huţuleag*	76	61	Durata 1'42
	Aghiuţă	53	*Jean Gill*	152	104	
	Biribi	55	*Cucu A.*	105	150	
	Boshko	50	*Gosztony*	442	273	
	Moft	52	*Iosza Şt.*	384	273	
	Amaranthe	52	*Garner G.*	271	960	
	Pok	59	*Gabens M.*	1027	560	
	Onuţa	55	*Vincent R.*	50	71	
	Korvin	51½	*Urdăreanu*	28	31	
	Nuc	52	*Logofătu*	52	70	

NUC a fost oprit.
Bairam (Drac şi Bayadère) aparţine **Herghelici Cislău**
Pariu Mutual: Tribună: 28, 18, 52, 25; Peluză: 31, 18, 25, 40

3. PREMIUL SATRAP — welt. hand. — 1600 m. (P. V.)
(4:27) 25000, 5000, 2500, 1200 lei
Repriza II-a

1	**Marcella**	57	*Gill Jean*	23	26	Câştigat
2	**Naum**	58	*Garner Guy*	149	117	2—2 ½
3	**Răscoala**	61½	*Vincent R.*	46	68	lungime
4	**Licurici**	47½	*Kaszian*	108	75	
	Jessica	55	*Takacs*	133	94	Durata 1'43
	Mayar	45½	*Urdăreanu*	299	142	
	Lulu	47	*Huţuleag*	223	153	
	Sanda	56	*Cucu Ar.*	180	120	
	Bombi	56½	*Iosza Şt.*	660	314	
	Acacia	63	*Mullot M.*	46	76	
	Ciurlan	46½	*Logofătu C.*	860	445	

Marcella (Prince d'Orange II şi Tripoli) aparţine **Grajd. Romy**
Pariu Mutual: Tribună: 23, 13, 22, 18; Peluză: 26, 13, 20, 17

4. PREMIUL ALEXANDRU MARGHILOMAN — 1600 m. (P. N.)
(4:55) 150.000, 30000, 15000, 7500 lei

1	**Oştean**	58	*Cristea R.*	13	15	Câştigat
2	**Dornic**	58	*Mullot M.*	57	41	4—2—2
3	**Hazliu**	58	*Vincent R.*	91	77	lungimi
4	**Stop**	58	*Direr G.*	122	129	
	Don Alberto	58	*Cucu Ar.*	397	192	Durata
	Brânceni	58	*Gill Jean*	97	104	1'47 2/5
	Magnat	58	*Ilinca N.*	57	41	

Oştean (Satrap şi Orange Flower) aparţine d-lui **R. P. Micşunești**
Pariu Mutual: Tribună: 13, 13, 40; Peluză: 15, 13, 30

5. PREMIUL TOIAG — 1800 metri (P. N.)
(5:25) 60000, 12000, 6000, 3000 lei

1	**Şerban**	60½	*Cristea R.*	65	40	Câştigat
2	**Codru**	60	*Ilinca N.*	56	64	cap-1½—1½
3	**Princier**	47	*Huţuleag*	58	55	lungime
4	**Très Pratique**	56½	*Gill J.*	44	50	
	Ostaş	56½	*Garner G.*	18	21	Durata 2'02

Şerban (Blue Boy şi Sylvana) aparţine d-lui **I. Vidrighin**
Pariu Mutual: Tribună: 65, 26, 38; Peluză: 40, 18, 28

6. PREMIUL FULGER — 1000 metri (L. D.)
(5:55) 35000, 7000, 3500 lei

1	**Bard**	54	*Huţuleag V.*	35	38	Câştigat
2	**Weekend**	59½	*Gill Jean*	53	41	gât—¾ lun.
3	**Glumeţ**	54½	*Ilinca N.*	13	13	Durata 1'05

Bard (Viceroy şi Bronte) aparţine d-lui **Ch. Nierescher**
Pariu Mutual: Tribună: 35; Peluză: 38

7. PREMIUL BOU JELOUD — Handicap — 2400 metri (P. V.)
(6:27) 35000, 7000, 3500, 1700 lei

1	**Hop şi eu**	54	*Garner Guy*	24	27	Câştigat
2	**Ghiauroaica**	46	*Logofătu C.*	37	33	gât—cap—0
3	**Rubin**	62	*Gill J.*	53	40	lungimi
4	**Luţa**	62½	*Mullot M.*	48	44	
	Obor	46	*Huţuleag*	55	85	Durata 2'47

Hop şi eu (Drac şi Gouvernante) aparţine d-lui **J. Karmitz**
Pariu Mutual: Tribună: 24, 18, 17; Peluză: 27, 13, 15

Hipism

Dela start la potou...

● OSTAȘ *a confirmat marele progres în care se află. Continuând să progreseze în același ritm, va justifica probabil speranțele puse în el atunci când a început antrenamentul.*

● VA-TA *după ce a traversat o eclipsă de formă, și-a revenit, marcând un cert progres. Promite o carieră mult mai utilă decât se putea bănui în anul trecut.*

● TAIS *a efectuat un parcurs corect și cu această ocazie a marcat și o îmbunătățire de aproape 4 secunde. Cu timpul — când va fi desbărată de galopuri — va face o carieră frumoasă, căci calitate are.*

● CAVALER *este în progres. Fiind un animal tardiv, promite să devină un element util. Poate și mai mult ca atât.*

● ZENIT *nu știe încă să termine o cursă. Are însă o acțiune frumoasă.*

● JOSEDALE MARGOT *a arătat o excelentă valoare. Faptul că n'a galopat de loc o arată în cea mai bună formă. Menajată pe prima parte a parcursului, a avut un finisch impetuos.*

● BELȘUG *nu pare să fie prea bine dotat cu calități de fond. Alături de conaționalele lui este cu mult superior colegilor de generație.*

● NATAȘA *are încă multe rezerve. O socotim demnă adversară pentru cei mai buni treiani români.*

● MOHOR *nu poate termina nici o cursă. Pe parcursuri până la 1700 m. va fi util.*

● VÂNTIȘOR *avea o misiune ingrată. Faptul că a figurat la sosire atestă o remarcabilă condiție.*

● AMZEL *a arătat o valoare pe care ultimele-i comportări n'o lăsau să se întrevadă. Sunt anumite inadvertențe care nu se pot explica. Dacă însă nimeni nu se întreabă cum se petrec anumite lucruri, nu ne mai miră nici pe noi nimic. Nici măcar în ziua când Lin va dispune de Vântișor.*

● STUF *este la locul și recordul lui. Dacă Szabo nu se remarcă mai mult este vina—sau meritul lui — că este un profesionist de o rară conștiinciozitate.*

● HAVANA *a confirmat bunele aprecieri pe cari le făceam după precedenta-i alergare.*

● BEN HUR *a mers în linia curselor lui anterioare. Este unul din cele mai corecte elemente ce fug la noi.*

● NATION *a fost derutată de alura rapidă în care s'a desfășurat alergarea.*

● JOPPA HANNOVER *a câștigat cu cea mai mare ușurință marcând pe 2200 m. recordul de 1.27.7. Siită, mai mult ca sigur că ar fi putut merge în jurul lui 1.26.*

● GRUIA *a confirmat pe deplin ultimele valori arătate. A devenit un element pe care se poate conta.*

● VIZIRU *a arătat aceiași valoare bună din cursa anterioară. La egal cu Joppa Hannover n'avea ce face.*

● WODKA *a confirmat pronosticul nostru și a câștigat. Faptul că și-a îmbunătățit recordul carierii coroborat cu câteva incidente de parcurs din care a avut ceva de suferit, atestă o condiție maximă.*

● OSWALDA *a arătat cea mai bună valoare de când a fost adusă în țară. Se împacă bine cu conducerea lui Pavlic.*

● DORITA MEA *se găsește în formă bună.*

● PRINȚ *deși n'a avut o cursă prea fericită a arătat un mic progres față de ce arătase până acum. Tassopol îl păstrează într'o condiție care îi face cinste și-i dă un bun certificat pentru calitățile lui de profesionist.*

● KITTY CLAIR *n'a găsit adversare serioase în lotul care i s'a opus.*

● THEODORA *a fugit mult mai bine ca în anterioara-i alergare. Nu trebue să fie alergată pe distanțe lungi.*

● SONIA WORTHY *traversează o perioadă de totală transformare. Nu trebue să mire acest fapt, dat fiindcă origina îi dă dreptul la cele mai mari onoruri.*

● DOMNICA *și-a regăsit valoarea bună. Se pot scompta de aci înainte din partea ei oarecari progrese.*

● VOEVODUL ȚIGANILOR *fără ezitarea dela plecare — ezitare în care a pierdut aproape 10 m. — ar fi putut câștiga.*

● PECEORA *s'a întrebuințat cu cea mai surprinzătoare docilitate. In condiția actuală va mai culege multe victorii.*

● DOLLY WORTHY *a arătat valoarea ei cea mai bună. Corol o are într'o remarcabilă formă.*

● BENITO H. P. — *dar mai ales Vârlan — a arătat cât a fost tras până acum. Este cel mai tipic caz de curse neregulate; a fugit în decurs de o săptămână de 3 ori. Prima oară a marcat 1.40.7 venind ultimul pentru ca a doua oară să câștige în 1.34.1 iar acuma să arate 1.30.7, valoare care desigur că nu acuma i-a venit. Vârlan merită felicitări că se poate profila așa ușor prin atenția d-lor comisari cari sunt atât de severi. Păcat că severitatea se oprește la ruperi de benzi și câteodată involuntare schimbări de linie și nu cade grea, cât se poate de grea cu necinstiți de seama lui V. Vârlan și alții.*

● BUNEL *a dovedit o formă care desigur că-i va fi răsplătită cu câteva victorii. Dobrescu are certe merite în transformarea invalidului Bunel într'un cal de curse.*

Câștigătorii premiului Alex. Marghiloman

Socotim interesant să publicăm un tablou cu câștigătorii acestei însemnate probe care până în anul 1925 a fost fugită sub titulatura de Criterium.

1896	**OLTU** (Poulet și Landrecies) al d-lui **Mih. Marescu**	5475	lei
1897	**FEDORA** (Valet de Coeur și Favorite) a d-lui **G. Bădescu**	5725	„
1898	**SAGESSE** (Sledge și Sa Grâce) a d-lui **Al. Marghiloman**	6675	„
1899	**BISCUIT** (Mishap și Tea-Cup) al d-lui **G. G. Plessea**	7150	„
1900	**ARDEAL** (Goum și Arrivée) **al d-lui Al. Marghiloman**	6625	„
1901	**CLARET-COUP** (Mispah și Tea-Coup) a d-lui **G. G. Plessea**	6300	„
1902	**COBZAR** (Sledge și Cobweb) al d-lui **Al. Marghiloman**	4675	„
1903	**ESQUIF** (Sledge și Elisa) al d-lui **Al. Marghiloman**	5475	„
1904	**MARAȘEȘTI** (Raconteur și Lady Commissioner) a d-lui **G. U. Negropontes**	6450	„
1905	**STANCA** (Calistrate și Sagesse) a d-lui **Al. Marghiloman**	7625	„
1906	**SABAR** (Goum și Softwing) al d-lui **Al. Marghiloman**	7575	„
1907	**VAL VARTEJ** (Solon și La Vedette) al d-lui **Al. Marghiloman**	8250	„
1908	**PERIL JAUNE** (Fitz Hampton și Nadejda al d-lui **Căp. G. Moruzi**	8550	„
1909	**LA CATHARINA** (Collar și Manacle) a d-lui **G. U. Negropontes**	11675	„
1910	**VIFOR** (Solon și La Vedette) al d-lui **Al. Marghiloman**	9650	„
1911	**FREAMAT** (Solon și Finlas) al d-lui **Al. Marghiloman**	10635	„
1912	**WHISKY** (Solon și Winifred II) al **Hergh. Albatros**	9800	„
1913	**ZORI DE ZI** (Collar și M.rs Despard) al d-lui **Al. Marghiloman**	11825	„
1914	**ROBUR** (Imari și Resboeni) al d-lui **Ch. Durnell**	13750	„
1915	**BANDIT** (William Rufus și Best of Friends) al d-lui **Al. Marghiloman**	14825	„
1916	**DRISTOR** (Solon și Dina) al d-lui **Al. Marghiloman**	18975	„
1917 1918	alergările întrerupte din cauza războiului.		
1919	nu a avut loc această alergare.		
1920	**BUSUIOC** (Zori de Zi și Belle of Essex) al d-lui **Al. Marghiloman**	18750	„
1921	**FLAȘNETA** (Dristor și Flamura) a d-lui **Al. Marghiloman**	23260	„
1922	**DULAU** (Zori de Zi și Dina) al d-lui **Al. Marghiloman**	30875	„
1923	**RAMAȘAG** (Zori de Zi și Ramura) al d-lui **Al. Marghiloman**	58200	„
1924	**NALUC** (King Priam și Nuts in May) al dlui **I. N. Cămărășescu**	71100	„
1925	**VIOLETA** (Rascal și Vassalin) a d-lui **S. Schwartz**	122700	„
1926	**VIOLETA** (Rascal și Vassalin) a d-lui **S. Schwartz**	129050	„
1927	**MUȘAT** (Zori de Zi și Muna) al **Grajdului Marghiloman**	237900	„
1928	**GHIAUR** (Zori de Zi și Garoafa) al **Grajdului Marghiloman**	256400	„
1929	**BIHOR** (Samourai și Brise de Terre) al d-lui **G. U. Negropontes**	202700	„
1930	**COQUIN** (Favara și Code) al d-lui **I. Schlessinger**	198000	„
1931	**BAR LE DUC** (Prince D'Orange II și Barcika) al d-lui **C. Diamantescu**	218600	„
1932	**LEU** (Light Hand și Colienne) al d-lui **G. U. Negropontes**	200000	„
1933	**HOP ȘI EU** (Drac și Gouvernante) al d-lui **J. Karmitz**	125000	„
1934	**JOLYON** (Háry János II și Joyeuse II) al d-lui **A. Hananel**	125000	„
1935	**CÉLINE** (Vadito și Răzoare) a d-lui **S. Schwartz**	125000	„
1936	**GORGOS** (Ghiaur și Genevieve) al d-lui **Locot. C. Dumitrescu**	125000	„
1937	**GOLDAN** (Prince d'Orange II și Golden Flounce) al **Herghelii Balc**	150000	„
1938	**OSTEAN** (Satrap și Orange Flower al d-lui **Radu Polizu Micșunești**	150000	„

Floreasca

Program definitiv

— Miercuri 4 Mai 1933 —

1. Pr. KARL HEINZ — 2000 m. Condiție — 14.500 lei

2000 Spic, Aventurier.
2020 Sonora
2040 Gen. Worthy, Eftin, Sultan II,
2060 Voința, Ciclop, Olenca, Busuioc Mura II
2080 Domnica, Duda, Centaur,
2120 Pandur

2. Pr. LUCOVAȚ — 2000 metri Record — 16.000 lei

2000 Ducesa, Centaur
2020 Cupidon, Ieroșca II, Pleava
2040 Guardian Girl, Viziru, Talaz, Jade, Gruia
2060 Szelvesz, Dorita Mea
2080 Anny Worthy

3. Pr. LAMBROS — 1600 m. Condiție — 16.000 lei

1580 Coconaș, Inel, Hercegno,
1600 Rugina, Torent, Harry Piel, Giuditta, Dorita Mea, Rosalinde, Lucifer II, Kanada, Primose, Venezia
1640 Florica II, Theodora, Oszjany, Margaret T., Viitor
1660 Champion, Voraus
1680 Gretelbub, Bajadere

4. Pr. LILIAC — 2000 m. Performanță — 13.000 lei

2000 Zgomot, Lancia.
2020 Mura, Valona
2040 Makrele, Olenca, Pati Worthy
2060 General Worthy, Tava, Elixir, Izma
2080 King Worthy, Durdulia, Eftin, Eggy
2100 Pikaver, Curier, Kamaa, Sonia Worthy, Redea, Livada

5. Pr. GEN. C. COANDA, 2100 m. Grupă — 60.000 lei

Roland D., Hanibal II, Gondolat II, Primrose, Champion.

6. Pr. LOCARNO — 1500 m. Handicap — 11.500 lei

1500 Lin, Diadia Lul.
1520 Măgura, Flăcău.
1540 Mârțoaga, Desiș, Harry Boy.
1560 Va-ta.
1580 Candriu, Crăiasa, Peter Gordon, Lama.
1600 Florita
1620 Vrăjitor, Hollo
1640 Aluniș, Dudu Gordon, Sorana, Bețiv, Zenit,
1660 Oana, Handicap, Extra, Vestit
1680 Spic, Vuet, Painja, Igen, Lancia
1700 Adda Worthy, Valona Natașa
1740 Pati Worthy

7. Pr. LIVORNO — 1600 m. Condiție — 14.500 lei

1600 Va-ta
1620 Florita, Fudul, Furor, Glonț Strengar, Cavaler
1640 Mohor, Extra
1660 Adda Worthy, Petruș, Ghid Natașa
1700 Vântișor

8. Pr. LIPA — 2000 m. Condiție — 10.500 lei

2000 Aventurier
2020 Farsa, Bis
2040 Baron, Zâna Worthy, Sultan II
2060 Du-te, Livada
2080 Bruma II, Champion jr., Catinca, Mura II
2120 Kamaa, Harry Piel
2140 Isabela, Voința
2160 Pacahantos
2200 Dolly Worthy, Talaz, Pleava

9. Pr. LUPENI — 2000 m. Handicap — 16.000 lei

2000 Catinca, Coconaș
2020 Pacahantos
2040 Pock, Pandur, Dolly Worthy, Rugina, Jarvis Peceora
2060 Talaz, Guardian Girl, Colina, Oswalda
2080 Florența, Fama, Florica II, Prinț, Primrose, Dorita Mea, Ideal, Nation Havana
2100 Katy Caid, Lord Petaurist, Flying
2120 Naplopo
2140 Gretelbub

Informații

● Eri la event s'au plătit cotele:
Bairam—Marcella 72.
Șerban—Hop și eu 256.

● Eri la Băneasa, în parcursul primei reprize a premiului Satrap, Nuc a clacat de piciorul stâng din față.

● Jockeul Garner *a sesizat Comisarii Alergărilor, după disputarea premiului Toiag, asupra faptului că Ostaș, pe care-l încăleca în această cursă, și-a pierdut o potcoavă la intrarea în linia dreaptă.*

● **Comitetul Jockey-Clubului au luat hotărârea ca de acum înainte să se permită ca să se utlizeze canulă pentru caii cornari.**

● *Astăzi* se fac la Secretariatul S.N.I.C. înscrierile pentru alergările de galop ale reuniunilor din Duminică 8 Mai și Marți 10 Mai dela Floreasca.

● *Tot astăzi* se fac înscrierile în premiile Lehliu și Lido, handicapuri înscrise în reuniunea de trap din 7 Mai și în handicapul Lacul Negru din 8 Mai dela Floreasca.

● Astăzi se face la secretariatul Jockey-Clubului publicarea greutăților în handicapurile de Joi.

● *Furtuna*, după victoria din Pr. Drac, fiind scoasă în vânzare, n'a găsit amatori la suma de 75000 lei pentru cât fusese declarată.

PARIUL AUSTRIAC s'a închis

Eri la Băneasa s'a început un nou pariu austriac, având drept miză inițială suma de 30.000 lei.

Cu cota de 70% din sumele jucate, austriacul a ajuns la 741132 lei, sumă la care s'a închis.

Victoriile lui Șerban din Pr. Ghiaur și mai ales cea a lui Bard din Pr. Fulger, au efectuat serioase trieri.

In ultima alergare a zilei nu mai rămăsese valabil decât un singur buletin care continua cu Ghiauroaica. Aceasta fiind bătută de Hop și eu, pariul s'a închis urmând a se continua Joi 5 Maiu curent

ATLETISM

Sezonul atletic bucureștean s'a inaugurat sub auspicii promițătoare

Reuniunea de eri care a inaugurat sezonul atletic bucureștean, a avut darul să mulțumească.

Trecând peste unele lipsuri de organizare inerente începutului, lăsând la o parte comportarea unora din concurenți, în ansamblu, concursul de Duminică a avut darul să mulțumească numărul redus al pasionaților cari în ciuda timpului, veșnic amenințător, a urmărit cu interes timp de trei ceasuri debutul atletismului bucureștean.

Cadrul minunat pe care-l oferă splendidul stadion Principele Carol, a contribuit într'o mare măsură la succesul reuniunii.

LUPTE PASIONANTE ȘI REZULTATE PROMIȚĂTOARE

Drept să mărturisim, am intrat oarecum sceptici eri pe poarta A. N. E. F-ului. Cunoșteam starea atletismului bucureștean și mai ales a atleților care se pun atât de greu pe picioare.

Rezultatele de eri, și în general forma arătată de o bună parte de atleți, ne-a dovedit că teama noastră nu a fost justificată.

Antrenamentele de iarnă și o primăvară care a sosit mai de timpuriu, au servit atleților noștri, care în acest sezon apar mai pregătiți.

Pentru cine a urmărit desfășurarea probelor, manifestațiunea de eri a putut să dea câteva indicații prețioase.

Examinate prin prisma concursurilor ce vor avea loc și în special a meetingurilor internaționale, concursul de eri ne-a dovedit că putem conta pe: Dinu Cristea, care eri s'a plimbat pur și simplu pe 3.000 m. dominând net și câștigând ușor cu 250 m.

Iordache fără a fi în forma dela Balcaniadă ne-a dovedit că putem conta și în acest an, în probele de sprint și sprint prelungit.

Nemeș pare că se pregătește serios pentru 800 m., cel puțin așa deducem din cursa făcută eri pe un kilometru, însă pe care o câștigat-o fără a depune mari sforțări.

Surpriza zilei s'a înregistrat în cursa de sprint, unde tânărul elev Cristea a câștigat în stil de mare campion.

Campionul Venusului — care are marele avantaj de a fi antrenat metodic, — pare că va juca un rol de frunte în cursele pe scurtă distanță în acest an.

Este un tânăr pe care sprintul românesc poate realmente conta.

Vămanu, Ciaclan și Slobozeanu la aruncarea suliței, aruncând numai de trei ori, nu au putut arăta adevărata lor clasă.

Sunt trei aruncători în care putem avea încredere. Eilhard la prăjină ne-a dat mari speranțe; a trecut 3 m. 50 cu ușurință, ceiace ne face să credem că, în acest an, tânărul atlet dela Recaș ne va produce mari și plăcute surprize.

Gurău a avut aruncări aproape de 14 metri, cifră promițătoare pentru un început de sezon.

Negru a încercat cursa de 110 m. garduri (90 cm.); atletului Viforului îi lipsește viteza.

O performanță excelentă pentru prima reuniune a anului a fost obținută fără îndoială de Hasfalvi, care a trecut 1 m. 70 la înălțime.

In celelalte două categorii, concursul de eri a scos în evidență o serie de nume tinere, elemente care indiscutabil sunt înzestrate cu reale calități dar care au nevoie de o îndrumare technică, fără de care nu se pot pretinde performanțe.

CATEVA CUVINTE DESPRE ORGANIZARE

Sistemul repartizării atleților pe categorii a dat eri rezultate excelente cu condiția ca în viitor să se organizeze într'o zi probe pentru o categorie maximum două.

Eri programul a fost prea încărcat mai ales pentru o reuniune care avea darul să deschidă sezonul.

Organizarea în sine a concursului a avut unele lipsuri și este păcat, căci altfel succesul ar fi fost complect.

Cu un stadion ca cel dela A. N. E. F., cu posibilitățile pe care le are liga astăzi, se impune ca organizările să aibă cât mai puține goluri.

Începând cu alcătuirea juriului, cu întocmirea programului, cu organizarea technică și terminând cu solemnitatea împărțirii premiilor, totul trebue pus la punct, pentrucă numai astfel liga va capta publicul și reuniunile vor obține succes.

F. NEMES (St. Român)
câștigă cursa de 1000 metri

REZULTATELE TECHNICE

3.000 m.

CATEG. I ȘI II

1. Dinu Cristea (St.. R) 9 m. 18 s.
2. Stancu (St. R.) 10 m. 13 s.
3. Topală (St. R.).

EILHARDT (Recas)
trece 3 m. 50 m.

4. Gociu (St. R.).
5. Staicu (St. R.).

CATEG. III

1. Râsnoveanu (Vict.) 10 m. 21 s. 5/10.
2. Cunetti (C. F. R.) acelaș timp.
3. Varga (P. B.) 10 m. 29 s. 8/10.
4. Zamfirescu (C. F. R.).

100 m.

CATEG. I

1. Cristea (V.) 11 s. 5/10.
2. Crăciun (St. R.) 11 s. 8/10.
3. Iordache (St. R.) 11 s. 9/10.
4. Hașfalvi (V. D.) 12 s. 0.

CATEG. II

1. Hidișoșanu (V.) 12 s. 2/10.
2. Budei (St. R.) 12 s. 3/10.
3. Calistrat (V. D.) 12 s. 4/10.

CATEG. III

1. Roșianu (V.) 12 s. 6/10.
2. Stelorian (V. D.) 12 s. 9/10.
3. Schachter (C. F. R.) 13 s. 0.

CATEG. III

1. Mihăescu (V. D.) 13 s. 0.
2. Drăgănescu (V. D.).
3. Velescu (C. F. R.).

300 m.

CATEG. I ȘI II

1. Iordache (St. R.) 38 s. 2/10.
2. Nemeș (St. R.) 39 s. 2/10.
3. Boldiș (V.) 39 s. 5/10.
4. Budei (St. R.).

CATEG. III

1. Șimu (V.) 41 s. 2/10.
2. Schachter (C. F. R.) 42 s. 2/10.
3. Ionescu (C. F. R.).
4. Frunzette (V. D.).

CATEG. III

1. Munteanu (V.) 40 s. 8/10.
2. Șerbacov (V. D.) 42 s. 4/10.
3. Stelorian (V. D.).
4. Vâjâianu (C. F. R.).

FINALA CATEG. III

1. Stelorian (V. D.) 40 s. 0.
2. Șimu (V.).
3. Munteanu (V.).
4. Schahter (C. F. R.).

110 m GARDURI

CATEG. I

1. Negru (V. D.) 16 s. 6/10.

CATEG. III

1. Bujacher (V.) 18 s. 4/10.
2. Samson (V. D.) 18 s. 8/10.
3. Șerbacov (V. D.).

1.000 m.

CATEG. I ȘI II

1. Nemeș (St. R.) 2 m. 51 s. 3.
2. Ahme (St. R) 2 m. 52 s. 7.
3. Iordan (C. F. R.) 2 m. 54 s. 8.
4. Topală (St R.).

CATEG. III

1. Twardowsky (Vict.) 2 m. 58 s.
2. Ghimbău (V. D.) 3 m. 01 s. 8.
3. Olteanu (V. D.) 3 m. 03 s. 2.
4. Zamfirescu (C. F. R.).

LUNGIME

1. Calistrat (V. D.) 6 m. 38.
2. Lupan (V. D.) 6 m. 32.
3. Crăciun (St. R.) 5 m. 59.

DISC

CATEG. I

1. Ciaclani (V.) 37 m. 43.
2. Gurău (C. A. Brăila) 35 m. 85.

CATEG. II

1. Soare (St. R.) 30 m. 87.

CATEG. III

1. Popescu R. (V. D.) 36 m. 34.
2. Istratescu (V.) 24 m. 37.

INALȚIME

1. Hasfalvi (V. D.) 1 m. 70.
2. Bran (V. D.) 1 m. 60.
3. Ludu (V.) 1 m. 60.
4. Yost (V. D.) 1 m. 55.

PRAJINA

1. Eilchardt (C. A. Recaș) 3 m. 50.
2. Beatu (St. R.) 3 m.

SULIȚA

1. Vămanu (St. R.) 54 m. 30.
2. Slobozeanu (St. R.) 50 m. 11.
3. Ciaclani (V.) 50 m. 06.

STAFETA 4×100 m.

1. Venus (Drăgănescu, Hidișoșanu, Bujacher, Cristea) 46 s. 3/10 record național de juniori.
2. Stadiul Român 46 s. 6/10.
3. Viforul Dacia 46 s. 8/10.

GREUTATE

CATEG. I

1. Gurău (C. A. Brăila) 13 m. 90.
2. Soare (St. R.) 9 m. 58.
3. Slobozeanu (St. R.) 9 m. 42.

CATEG. II

1. Negru (V. D.) 10 m. 84.
2. Mathias (V.) 10 m. 42.
3. Bran (V. D.) 9 m. 70.

CATEG. III

1. Cristorian (V. D.) 9 m. 34.
2. Havaletz II (Metr.) 8 m. 06.
3. Istrătescu (V.) 7 m. 82.

SULIȚA

CATEG. II

Mathias (V.) 43 m. 54.

CATEG. III

Havaleț E. (M.) 44 m. 64.

LUNGIME

CATEG. III

Hidișoșanu (V.) 5 m. 94.
Ludu (V.) 5 m. 85.
Roșianu (V.) 5 m. 73.

BIROUL F. R. A.

ține astăzi o importantă ședință

Se va alcătui lotul atleților pentru Ankara

Matchul triunghiular la ordinea zilei

După o lungă pauză, biroul federației de atletism se întrunește astăzi într'o importantă ședință.

La ordinea de zi a adunării figurează numeroase chestiuni în legătură cu bunul mers al mișcării noastre atletice.

PARTICIPAREA BUCUREȘTIULUI LA MATCHUL TRIUNGHIULAR SE HOTARĂȘTE ASTAZI

S'a primit o nouă adresă din partea federației jugoslave prin care se invită Bucureștiul să participe cu o echipă la matchul triunghiular Praga-Belgrad-București, care urmează să se desfășoare la 29 Mai la Belgrad.

Cum în acea zi are loc la Ankara întâlnirea Turcia-România, forul nostru de specialitate va hotărî în ședința de astăzi dacă participă la matchul triunghiular.

Din informațiunile pe care le avem, există un puternic curent în sânul federației petruca Bucureștiul să participe la matchul triunghiular.

LOTUL ROMANIEI PENTRU MATCHUL CU TURCIA

Tot astăzi se va alcătui un prim lot de treizeci de atleți care urmează a fi urmăriți în vederea matchului cu Turcia.

Tot în legătură cu întâlnirea dela 29 Mai, biroul F. R. A. va discuta modalitățile de organizare ale matchurilor interligi, matchuri care vor servi drept criteriu de selecție în vederea întâlnirilor internaționale dela 29 Mai.

CINE VA ORGANIZA DECATHLONUL BALCANIC

Biroul va discuta tot astăzi, chestiunea decathlonului balcanic, probă care este cerută de Jugoslavia și de România prin clubul Venus.

REORGANIZAREA ATLETISMULUI FEMENIN

Comitetul federal se va ocupa astăzi de posibilitățile de reorganizare a mișcării atletice femenine, ramură atletică, care a cunoscut odinioară un frumos succes în România.

Se intenționează alcătuirea unei subcomisiuni femenine în cadrul Comisiunii tehnice.

COMPLECTAREA BIROULUI FEDERAL

Prin demisia d-lui N. Boerescu și a secretarului general care a trecut ca funcționar la U. F. S. R., s'au creiat două locuri vacante în Comitetul federației de atletism, care urmează să fie complectate astăzi.

Ședința de astăzi va avea loc în noul local al U.F.S.R. str. Cantacuzino 31.

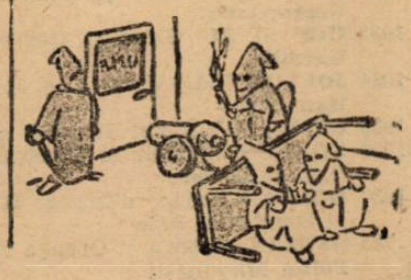

Volley-basecket-ball

O etapă fără surprize în campionatul regional

Eri s'au disputat pe terenurile din Capitală partidele de volley și basket ale zilei a patra din returul campionatului regional. Vremea nu prea favorabilă a împiedicat o normală desfășurare a jocurilor de volley; totuși un public numeros a urmărit partidele destul de interesante care au prilejuit un frumos spectacol.

După amiază, însă, ploaia căzută a împiedicat desfășurarea partidelor programate. Rezultatele obținute sunt următoarele :

VOLLEY-BALL FEMENIN

HAI-HAI START CLUB B
4-15 ; 15-0 ; 15-3

Derbyul seriei a II-a s'a desfășurat pe terenul C.F.R. între Hai Hai și echipa secundă a Start clubului.

Partida nu a corespuns așteptărilor atât din cauza Hai Hai-ului care s'a prezentat în cinci jucătoare și fără antrenament cât și din cauza Startului care atunci când adversarul a insistat s'a pierdut complect.

Jocul, exceptând primul set în care învingătoarele au arătat cu prisosință că nu s'au mai întâlnit de mult cu mingea, s'a desfășurat în avantajul Hai Haiului, care a arătat astfel că nu poate pierde în nici un caz primul loc al seriei.

S'au remarcat dela Hai Hai Lena Lascu, Constanța Negrescu și Rozeta Furlungeanu iar dela Start, Nenițescu.

CARAIMAN—VERGU 14-15 ; 15-4 ; 15-4

Cele mai proaspete echipe feminine și-au disputat pe terenul Sportul, întâetatea.

Jocul a fost spectaculos și frenetic susținut de spectatorii care se împărțiseră în două tabere.

Vergu, marcând o excepțională ascensiune, a practicat un joc frumos care a entuziasmat pe suporteri, reușind să câștige primul set mai ușor decât arată scorul. Seturile următoare nu a putut însă rezista jocului practicat de Caraiman.

S'a remarcat dela Caraiman Mirela Ioanid.

Toate echipierele Vergului au jucat bine și cu pasuri frumoase, lucru ce ne face să credem în succese răsunătoare în curând.

AURORA—TELEFON CLUB
15-4 ; 15-9

Telefon Club serios handicapat de teren nu a putut face mai mult în fața Aurorei.

Totuși s'a apărat frumos și în setul al doilea a fost destul de periculos.

S'au remarcat Necy Atatasiu dela Aurora și Maia de la Telefon Club.

IUREȘ CLUB—FARMA
15-3 ; 15-8

Deși numai în patru jucătoare, Farma a practicat un joc frumos și eficace fiind, mai ales în setul secund destul de periculoasă.

Totuși până la urmă a trebuit să cedeze în fața superiorității campioanelor.

Călciurescu dela Iureș și Marga Rădulescu dela Farma.

Mai slab ca de obicelu a jucat Graziella Benjamin de la campioane.

TELEFON B—IUREȘ B 15-0; 15-0

Telefon Club a câștigat prin neprezentarea adversarelor ,care au echipa descomplectată.

START CLUB—VIF. DACIA
AMÂNAT

Neprezentându-se arbitrul partida s'a amânat.

V.S.C.—VIF. DACIA 15-6 ; 13-15 ; 15-8

Un joc disputat care, după cum era de așteptat, s'a soldat cu victoria verzilor.

Cele trei seturi care s'au jucat sunt rezultatul neseriozității V.S.C-ului, care după ce câștigă primul set nu mai ia jocul în serios. S'a remarcat Brătan dela V.S.C. Galbenii au jucat toți bine afară de Filimon.

O.C.B.—MACABI AMÂNAT

Partida programată pe A. O.S. nu s'a putut disputa, arbitrul delegat neprezentându-se.

VOLLEY-BALL CAT. II-a

VERGU—O.C.B., 15-4; 15-13.

Merituoasa echipă Vergu a înscris o frumoasă victorie în a doua ieșire oficială, căci net superior a dispus ușor de un adversar destul de pretențios.

S'a remarcat Fery Covaci dela Vergu și Liniaver dela O.C.B.

C.F.R.—INAINTE 15-4 ; 15-2.

Cu o echipă extrem de slabă, Inainte a cedat surprinzător de ușor în fața „feroviarilor". Cel mai bun depe teren Mișu Hariton dela C.F. R. La Inainte toți au jucat la fel de slab.

RADU VODĂ—B.T.M.T. 15-10
15-10

Radu Vodă jucând mai puțin serios ca altădată a câștigat la mică diferență în dauna echipei din București Triaj. S'a remarcat d. locot. Dobre dela Radu Vodă.

AURORA—ENERGIA 15-8 ; 15-8

După un joc disputat Energia cedează, din cauza lipsei câtorva titulari, în fața Aurorei.

CARAIMAN—VIF. DACIA
15-4 ; 15-10

Deși handicapat enorm de teren Caraiman a câștigat ușor, deși a glumit cu adversar în setul secund, după un joc de factură extrem de slabă.

VOLLEY-BALL CAT III-a

MACABI—PEBE 15-1 ; 15-3

Macabi a avut o sarcină ușoară, întâlnind un adversar extrem de slab.

BASKET-BALL CAT I-a

TELEFON CLUB—AURORA
35-27 (23-8)

Telefoniștii deși pe un teren care nu le convine deloc, au înregistrat un frumos succes, învingând Aurora la o distanță destul de apreciabilă. S'a remarcat Ghiul dela Telefon Club.

E.F.A.—A.C.T. 42-11

Un joc extrem de strâns care s'ar fi soldat desigur cu un alt rezultat dacă A.C.T. ar fi prezentat formația complectă.

Dealtfel din cauza aceasta s'a și retras depe teren în minutul 33.

S'au remarcat Lineian dela E.F.A. și Ghițescu dela A.C.T.

BASKET-BALL CAT. II-a

C.F.R.—RAHOVA 30-10
(22-6)

Feroviarii după un început slab se refac și deși conduși cu 2-0 reușesc să termine primul timp cu un apreciabil avans.

In timeul II au făcut o mică demonstrație.

S'au remarcat Hariton și frații Păduraru dela C.F.R. și Zizu dela Rahova.

V.S.C.—LUCEAFARUL 10-8
(6-0)

V. S. C.-ul într'o revenire promițătoare a dispus de Luceafărul. Destul de greu deși conducea la pauză cu 6-0.

S'a remarcat Bădescu dela V. S. C.

E.F.A.—O.C.B. 21-21 (6-8)

Cel mai strâns joc al zilei l-a furnizat întâlnirea dintre E.F.A. și O.C.B.

Deși superiori în joc „oamenii" au suferit din cauza trăgătorilor la coș, fapt care i-a privat de altfel de victorie. S'a remarcat Ohanian de la E.F.A.

ARHITECTURA—PEBE 46-12

„Arhitecții" mult superiori au dispus ușor de Pebe după un joc de factură destul de slabă. S'au remarcat Bădescu dela Arhitectura și R. Ionescu dela Pebe.

GH. EPURAN

O fază a matchului C. F. R. — Inainte

CICLISM

Cursa de selecționare a speranțelor nu a dat satisfacție

Se vede treaba că gruparea alb roșie „Metropola", atunci când a amânat, în ultimă instanță, reuniunea pe pistă, care urma să se țină eri lăsând în sarcina F. R. S. C.-ului regia zilei, a avut o prealabilă consfătuire cu zeii vremii.

Căci după o săptămână care din ce mergea spre sfârșit se anunța mai frumoasă, așa, din senin, — vorba românului,—cerul a prins să se îmbufnеze urât de tot, vântul a scăpat din închisoare și a luat-o razna, îndoind coroanele copacilor, iar norii grei și negri stăteau gata să toarne cu găleata.

CURSA INCEPATORILOR

Intrunind la apelul starterului doar cinci inși, cursa a fost la discreția lui Fufă de la gruparea „Principele Nicolae" care a câștigat detașat.

Timpul întrebuințat pentru acoperirea celor 30 km. ai probei, a fost de o oră 2 min. 13 sec.

Al doilea la 10 minute a sfârșit colegul său de club, Dumitru Gheorghe.

Restul, nu s'au clasat.

CURSA CAT. II-a ȘI III-a

Net superior celorlalți, Nicollosso, care nu mai are ce căuta la cat. III-a, — victoria de eri fiind o dovadă în plus, — a luat cursa pe cont propriu și după ce s'a debarasat de Radoslăvescu și Bădulițeanu, singurii care au rezistat mai mult, a sfârșit cu un avans de 6 minute.

REZULTATUL TECHNIC

1. V. Nicollosso (V. C. R.) a parcurs 30 km. în 59 minute 35 sec., cu o medie orară de 30 km. 394 m.

2. A. Radoslavescu (A. M.) 1 oră 5' 30".

3. V. Bădulițeanu (A. M.) acelaș timp.

4. Gr. Georgescu (A. M.) 1 oră 7 min.

8 concurenți.

CURSA DE SELECȚIONARE

A constat într'un semifond de 30 km. și o cursă de viteză.

CURSA DE VITEZA

Seria I

1. Cr. Teodorescu (P. N.).
2. Agaton Walter (A. M.).
3. Gh. Ardeleanu (A. C. S. A.).

Seria II

1. Traian Constantin (V.D.).
2. Ion Cristea (V. C. R.).
3. Gh. Șandru (Breaza).

RECALIFICARE

1. Agaton Walter.
2. Ion Cristea.

FINALA

1. Cr. Teodorescu.
2. Traian Constantin.
3. Agaton Walter.

REZULTATUL TECHNIC

1. Ion Cristea (V. C. R.) a parcurs 30 km. în 59 minute și 10 sec., cu o medie orară de 30 km. 418 m.

2. Tr. Constantin (V. D.) la 1 lung.

3. Gh. Șandru (Breaza) la 1 jum. lung.

4. Gh. Ardeleanu (A. C. S. A.) la 50 sec.

6 concurenți

O SELECȚIE RATATA

Rezultatele confuze, accidentele de pe parcurs, precum și media orară, în mare măsură datorată vântului, au stabilit un fapt : „speranțele" nu pot merge peste graniță.

In cazul acesta și după alergarea „mânjilor"

A FOST SELECȚIONAT BĂTRÂNUL" HRENCIUC ?

In urma acestor lucruri se discută selecționarea lui Hrenciuc.

Alegerea n'ar fi rea.

Dimpotrivă.

Hrenciuc a realizat o cursă frumoasă la 3 Aprilie, e plin la față, este antrenat și, e cert, oricând poate realiza o figură cu mult superioară oricărei „speranțe".

Dar pentru ca participarea lui să fie certă este nevoe de o intervenție oficială la pirotechnie, unde lucrează Frenciuc, pentru obținerea concediului de câteva zile, necesare deplasării.

Sperăm că intervenția nu va rămâne fără succes.

SE VA RENUNȚA LA DEPLASARE ?

Ținând seama de ultimele rezultate și de forma băeților vom discuta în numărul de mâine dacă este sau nu potrivit să se facă deplasarea.

— ion pedală —

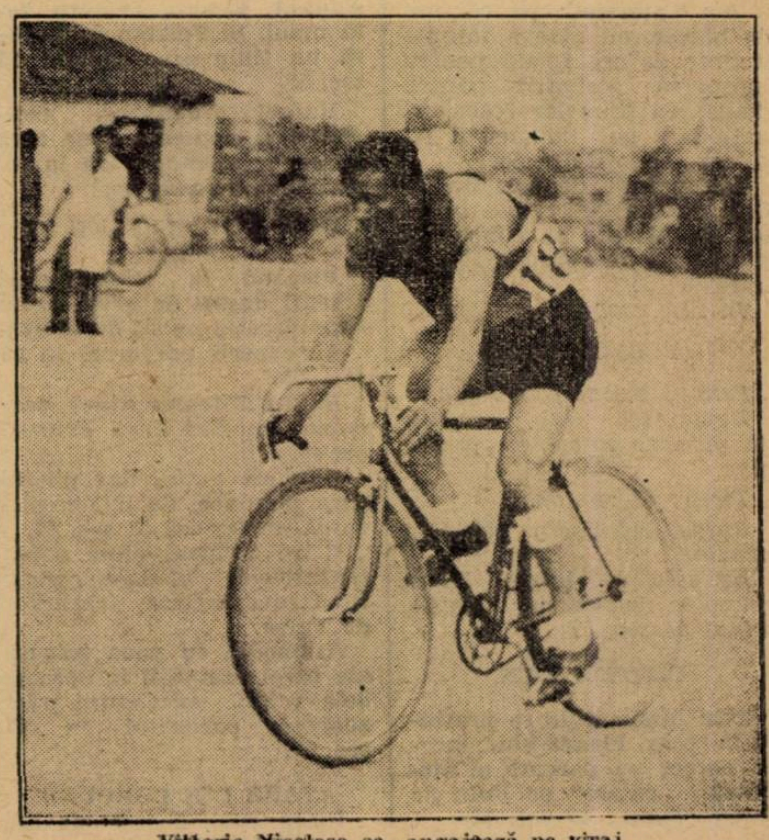

Vittorio Nicoloso se angajează pe viraj

AUTOMOBILISM

Ing. JEAN CALCIANU
a realizat cel mai bun timp în cursa de viteză pe km. cu plecare și sosire pe loc
Renato Ferrero a absolvit un examen sever și a ocupat primul loc în clasamentul competițiunei

Cursa pe kilometrul cu plecare și sosire pe loc, disputată eri dim. pe șoseaua București-Giurgiu, în regia Automobil-Clubului Regal Român, a însemnat „startul" activitătii pe anul în curs:

— Timpul insuficient de favorabil, a împiedicat pe mulți admiratori ai sportului cu motor, să facă deplasarea la 16 km. de București.

Cu toate acestea, pe liziera comunei Copăcenii de Sus, s'au strâns destui suporteuri ai automobolismului.

Am remarcat în asistență pe domnii: Scarlat Stan, vice-președintele comisiunii sportive a A. C. R. R-ului, col. Th. Davila, Neagu Boerescu, C. Chiriacescu, Luca Niculescu, Jules Conrad și foarte mulți dintre aceia cari au susținut toate manifestările de specialitate, disputate în anii din urmă, la noi în țară. Nu trebue să reamintim că d. ing. Vincent Closs, președintele M. C. R. din Brașov a fost prezent la datorie, însoțit fiind de d-na, record-womană națională motociclistă, a probei pe kilometrul lansat.

SERVICIUL DE CIRCULAȚIEI LA INALȚIME

Sosiți la fața locului, am fost plăcut impresionați de serviciul de ordine, asigurat de legiunea de jandarmi în frunte cu d. căpit. Aurel Spireanu, ajutat de plut. major Gheorghe Popa, plut. major Constantin Gealapu, șeful secției circ. Băneasa-Ilfov.

Am remarcat o ordine desăvârșită, în baza căreia s'a putut efectua un control riguros, o perfectă desfășurare a ostilităților și un spectacol de calitate.

INTARZIERE

Am „aterizat" pe câmpul de bătaie, cu câteva minute înainte de ora fixată pentru începerea alergării pentru realizarea primelor recorduri naționale pe kilometrul cu plecare și sosire pe loc.

Intâmpinat de oficialii A. C. R. R.-ului am rămas la locul de plecare ai concurenților, timp de aproape 50 minute.

In fine, start.

PLEACA LANE

Primul plecat este Lane.

Demarează slab, execută un parcurs corect și oprește bine.

Timp : 59 sec. 67.

Rafael Weimberg pornește imediat.

Nu este la largul lui și sfârșește parcursul într'un minut 08 sec. 77.

UN TIMP BUN

Titu Manicatide se prezintă la steag. Pleacă bine, merge corect pe parcurs și stopează, „călare" pe linia de sosire. Timp : 49 sec. 72.

PRIMA ABANDONARE

A. G. G. de Chastelain, pornește prompt ; schimbă bine, accelerează pe parcurs, se repede cu rezerve, dar depășește linia de sosire ; abandonează încercarea.

O DECEPȚIE

Este rândul lui Petre Cristea.

Se așteaptă mult dela el, deși mașina pe care o pilo-

ING. JEAN CALCIANU

tează nu corespunde exigențelor.

Plecat fără convingere, Petre Cristea „împinge", sosește, dar timpul lui este extrem de slab : 1 min. 18 sec. 78.

Ceva s'a întâmplat, pe parcurs, sau la sosire.

TIMPURI BUNE

Ing. Dan Popescu se aliniază la steag.

Intrunește multe speranțe.

Demarează și pleacă.

In urmă lasă multe previderi de bine. Se prezintă la start și cronometrul înregistrează : 47 sec. 28.

Pleacă apoi, în stil impresionant, Renato Ferrero. Iată omul. Și Ferrero realizează un timp excepțional : 45 sec. 55.

Rafael Weimberg, încercându-și, pentru a doua oară norocul, abandonează lupta, depășind linia de sosi

DINU FRUMUȘEANU SE AFIRMA

Plecând la volanul unei trăsuri destul de grele, Dinu Frumușeanu nu s'a desmințit.

A acoperit parcursul în 48 sec. 45.

Eugen Titeanu atacă parcursul imediat după Frumușeanu.

Burează puțin, dar pilotul care pierduse, de puțin, plecarea, realizează 51 sec. 47.

Petre Cristea, pune capăt tentativelor oficiale, concurând în categoria trăsurilor de curse.

Acomodat cu noua trăsură ale cărei pretenții le domină dela volan, excelentul pilot acoperă parcursul în 47 sec. 67.

AFARA DIN CONCURS

Incep apoi, o serie de încercări fără caracter oficial.

D. col. Dorel Davila este primul care se prezintă la start. Execută un parcurs corect dar, cronometrul nu înregistrează.

CEL MAI BUN TIMP AL ZILEI

Pornește apoi ing. Jean Calcianu, care refuzase să participe oficial, din cauză că în momentul startului său, o roată a trăsurei necesită intervenția mecanicilor.

Startul marelui technician nu a avut darul să impresioneze.

In schimb, a făcut senzație, schimbarea vitezelor pe parcurs și sosirea lui de o exasperantă calmitate. Timp : 40 sec. 54.

CEL MAI BUN TIMP AL ZILEI A FOST REALIZAT

Tentativele următoare, executate deasemenea în afară de concurs, nu au avut darul să îmbunătățească timpul lui Jean Calcianu.

REZULTATELE TECHNICE CATEGORIA SPORT

1. RENATO FERRERO (Ford cu compresor), 45 sec. 55 ;

2. Dan Popescu (Jaguar), 47 sec. 28 ;

3. Dinu Frumușeanu (Chrysler), 48 sec. 45 ;

4. Titu Manicatide (Fiat), 49 sec. 72 ;

5. Eugen Titeanu (De Soto), 51 sec. 47 ;

6. Lane (Adler), 59 sec. 67;

7. Rafel Weimberg (Ford Baby), 1 m. 08 sec. 77;

8. Petre Cristea (B. M. W.), 1 min. 18 sec. 78 ;

Au abandonat : A. G. G. de Chastelain și R. Weimberger.

CATEGORIA CURSE

1. Petre Cristea (B. M. W.), 47 sec. 67.

CLASAMENTUL GENERAL

1. RENATO FERRERO, 45 sec. 55 ;

2. Petre Cristea, 47 sec. 67 ;

3. Dan Popescu, 48 sec. 45 ;

4. Dinu Frumușeanu, 48 sec. 45 ;

5. Titu Manicatide, 49 sec. 72 ;

6. Eugen Titeanu, 51 sec. 47;

7. Lane, 59 sec., 67 ;

8. Rafael Weimberg, 1 min. 08 sec. 78 ;

9. Petre Cristea, 1 min. 18 sec. 78.

NU S'A TERMINAT

Proba oficială este completată cu încercări afară din concurs.

Ing. Jean Calcianu, realizatorul celui mai bun timp este secondat de :

Renato Ferrero, 44 sec. 67 ;

George Winter, 47 sec. 67 ;

A. G. G. de Chastelain, 52 sec. 58 ;

Col. Th. Davila, 53 sec. 14.

Vom reveni

Din străinătate

CAMPIONATUL IN EUROPA

CEHOSLOVACIA

PRAGA, 1. — Etapa de azi a campionatului a rezervat câteva surprize.

Astfel Bratislava a fost învinsă de Pardubice și nu mai poate emite pretențiuni la locul 4.

Prostejov și S. K. Plzen au fost din nou invinse si nu vor putea scăpa de retrogradare.

Rezultatele :

SK Kladno—Viktoria Zizkov 2 : 1

SK Slavia—Viktoria Plzen 4 : 2.

Zidenice—Sl. Ostrava 4 : 1.

Pardubice—Bratislava 3 : 1.

SK Nachod—Prostejov 1 : 0.

CLASAMENTUL

Sparta	*19*	*15*	*1*	*3*	*60 : 30=31*
Slavia	*20*	*12*	*1*	*7*	*61 : 32=25*
S. K. Kladno	*20*	*11*	*2*	*7*	*36 : 30=24*
Zidenice	*20*	*10*	*3*	*7*	*42 : 25=23*
Bratislava	*20*	*10*	*1*	*9*	*46 : 43=21*
V. Zizkov	*19*	*8*	*2*	*9*	*32 : 35=18*
Nachod	*20*	*8*	*2*	*10*	*36 : 53=18*
Sl. Ostrava	*20*	*7*	*2*	*11*	*41 : 49=16*
S. K. Pardubic	*20*	*5*	*7*	*8*	*28 : 35=17*
S. K. Plzen	*18*	*6*	*3*	*9*	*39 : 48=15*
Viktoria Plzen	*20*	*4*	*6*	*10*	*33 : 49=14*
Prostejov	*20*	*4*	*6*	*10*	*37 : 62=14*

FRANȚA

SOCHAUX ESTE CAMPION !

PARIS, 1 Mai. — Penultima etapă a campionatului francez l-a consacrat pe Sochaux campion pe 1937/38.

Intr'adevăr Sète și Marseille în luptă pentrul locul 2, au terminat la egalitate și astfel avantajul Sochaux-ului a crescut la 3 puncte, așa că în ultimul match chiar dacă pierde, are încă un punct avantaj.

Cea mai mare surpriză a etapei de azi a fost victoria Red Starului asupra lui Olympique Lille. Cu toate acestea echipa pariziană nu va putea scăpa de retrogradare, cum nu va scăpa nici U. S. Valenciennes, care a cedat din nou la scor.

REZULTATELE

FC Sète—Olympique Marseille 1:1.

SC Fives—Excelsior Roubaix 4:4.

FC Rouen—US Valenciennes 9:1.

FC Metz—Racing Paris 4:4.

AS Cannes—FC Antibes 2:1.

FC Sochaux—Racing Lens 2:0.

Red Star Olympique—Olympique Lille 3:2.

Racing Strassbourg—Racing Roubaix 2:0.

CLASAMENTUL

Sochaux	29	18	7	4	68:25=43
Séte	29	16	8	5	50:26=40
Marseille	29	14	12	3	56:34=40
Rouen	29	14	7	8	55:42=35
Strasbourg	29	11	9	9	57:51=31
Excelsior	29	10	10	9	57:55=30
Roubaix	29	11	6	12	38:55=28
Lille	29	9	9	11	36:33=27
Metz	29	8	11	10	45:54=27
Cannes	29	8	10	11	55:46=26
R.C. Paris	29	9	8	12	48:56=26
Lens	29	9	8	12	45:60=26
Antibes	29	8	9	12	36:40=25
Fives	29	7	11	11	40:41=25
Red Star	29	6	7	16	44:62=19
Valenciennes	29	5	6	18	27:77=16

UNGARIA

Budapesta, 1 Mai. — Surpriza etapei de azi a constituit noua înfrângere a campioanei Hungaria, care cedând pe teren propriu lui Bocskai a trebuit să cedeze și locul 2, lui Ujpest.

Rezultatele sunt următoarele:

Toerekves—Budai II 3:0 (1:0).
Szuerketaxi-Poebus 4:3 (4:2).
Bocskai-Hungaria 2:0 (0:0).
Ferencvaros-Nemzeti 6:3 (2:1).
Ujpest-Kispest 5—1 (0:1).
Budafok-Elektromos 5:1 (4:1).
Szeged-ETO 1:0 (0:0).

Clasamentul:

Ferencsvaros	**83**	**20**	**1**	**2**	**86:35=41**
Ujpest	**23**	**18**	**2**	**3**	**84:30=38**
Hungaria	**23**	**16**	**4**	**3**	**73:28=36**
Kispest	**23**	**13**	**1**	**9**	**62:54=27**
Electrom.	**23**	**10**	**6**	**7**	**47:92=26**
Budafok	**23**	**10**	**2**	**11**	**41:42=22**
Szeged	**23**	**10**	**2**	**11**	**39:42=22**
Szürhet.	**23**	**7**	**6**	**10**	**48:52=20**
Phoebus	**23**	**9**	**2**	**12**	**47:52=20**
Nemzeti	**23**	**7**	**6**	**10**	**49:65=20**
Bocskai	**23**	**8**	**2**	**13**	**38:49=18**
Törekvés	**23**	**7**	**2**	**14**	**45:75=16**
Budai 11	**23**	**3**	**3**	**17**	**25:58= 9**
ETO	**23**	**2**	**3**	**18**	**21:81= 7**

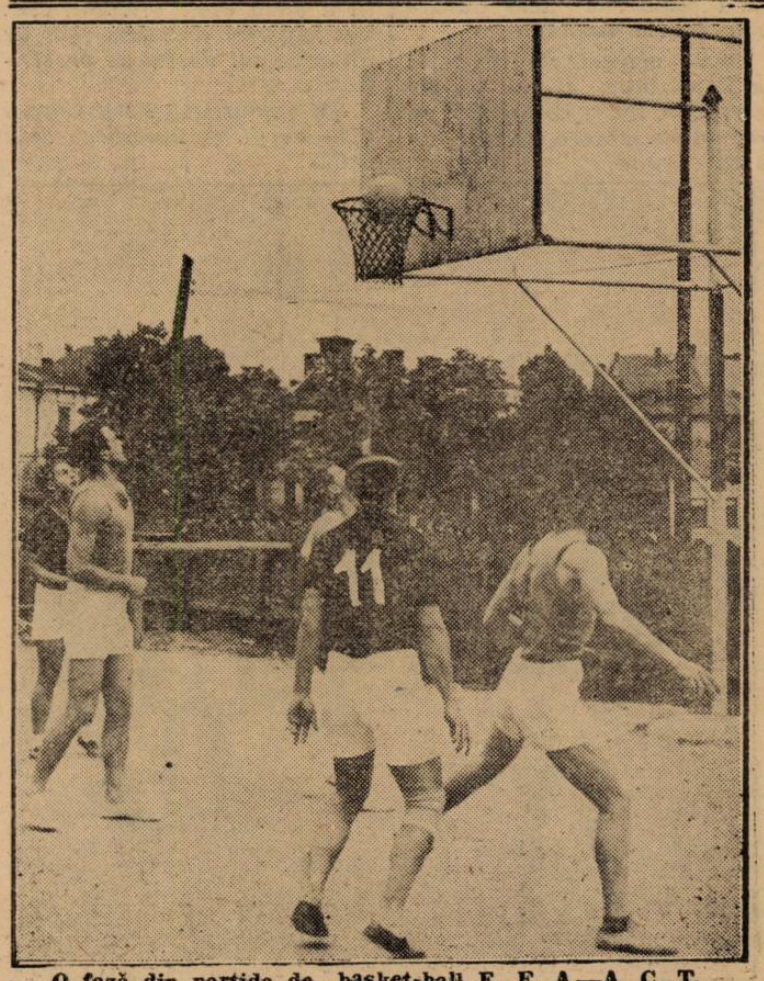

O fază din partida de basket-bali E. F. A.—A. C. T.

Pagina Boxului

Mâine seară pleacă spre Praga echipa amatoare de box a României,

care participă la concursul Micei Înțelegeri

Exact șapte zile au trecut dela primirea frumoasă ce li s'a făcut celor 10 amatori ai noștri în Gara de Nord, după triumfalul lor succes în turneul din Franța.

Au venit cu toții veseli și mândri de biruințele lor, uitând cele 4 zile de oboseală, de drum agitat, înghesuiți în compartimentele neprimitoare ale terenurilor întesate de mulțimea călătoare din zilele Paștilor.

Astăzi, ei se pregătesc din nou de drum.

De astădată, însă, numai ca să treacă la prietenii și ve-

C. AURELIU

cinii noștri cehoslovaci, cari organizează un concurs al Micei Înțelegeri.

LA SINAIA ȘI LA... PRAGA!

Pe când zilele acestea la Sinaia se întrunesc diplomații Micei Înțelegeri pentru un schimb de vederi și pentru treburi diplomatice în legătură cu o cât mai nestrămutată prietenie între țările Micei Înțelegeri, la Praga, federația de box cehoslovacă este gazda care primește pe plenipotențiarii pugilismului din cele 3 țări amice.

Nu știm dacă este o coincidență sau gazdele cehoslovace au voit ca astfel să se desfășoare lucrurile, dar noi găsim că întâlnirea între cele două evenimente : diplomatic și sportiv este concluzia dorinței nestrămutate ca prietenia dintre noi și vecinele noastre din Mica Înțelegere să fie cât mai cimentată.

VACANȚE... SCURTE!

Și după această mică digresiune pe tărâm... internațional, să trecem la pregătirile echipei noastre pentru plecarea la Praga.

S'a terminat și cu revederile boxeurilor cu prietenii și rudele lor.

Toți cei 10 amatori au desertat odată cu sprițurile și ciocănitul ouălelor de Paști și sacul cu amintiri și glume adunate în cele 40 de zile de pribegie și succese prin toate orașele Franței.

La Timișoara în cadrul unei solemnități intime a clubului C.A.M.T. Ghilițe a fost felicitat de conducătorii clubului timișorean. La Reșița, maestrul Geza Toth, l-a sărutat pe Indru chiar în momentul când cobora din tren.

La Pietroșani, la poalele înzăpezitului masiv Mândra, Petre Pop a fost așteptat de toți prietenii și neamurile lui, apoi cu totii l-au condus pe marinarul Pop în fața inginerului Băltănoiu, acela care l-a îndemnat pe excelentul nostru semigreu să se facă boxeur.

La Craiova, toți oltenii, oltencele și oltenașii în frumoase cojocele înflorate cu fel de fel de cusături au îmbrățișat pe... Trică Gaspar, l-au albit cu pupături și au prins a-l întreba :

— Și cum fu p'acolo Trică? Gaspar a povestit, a povestit... a povestit până i s'a dus gura la urechi ! și a încheiat :

— Ce să vă spun fraților... furăm tari !

La Galați d. inginer Ibrăileanu și-a primit pe cei doi boxeuri David și Jelesneac cu onorurile cuvenite ; i-a îmbrățișat și le-a promis solemn în fața d-lui procuror Lupașcu, că de aci înainte îi va avea în aceiași stimă ca și pe footballiști...

De când a venit Rădan, d. Filippi șeful lui din atelierul de zincografie nu-l mai numește decât băiatul lui...

Intr'o zi d. Filippi îmi spunea :

— Când a plecat în Franța, l-am poftit pe Rădan la mine la masă și la cafea... i-am tras 2 palme și i-am spus :

— Bagă-ți mințile în cap, să fii pe acolo băiat serios și să te ții de treabă căci altminteri când vei veni te voi bate chiar serios...

Suntem curioși dacă acum înaintea plecării la Praga, d. Filippi va reînoi procedeul față de Rădan !

Pe mijlociul Georgescu nu l-a văzut nimeni ; el e sechestrat de Cristache Negoiță, iar Toma Panaitescu a fost văzut zilnic la șosea cu „greul" Georgescu învățându-l... abecedarul boxului cehoslovac !

Oficialii și ei, au petrecut scurta vacanță între intimii lor : Popazu și-a adunat „puii" dela Turda și le-a explicat noi sisteme de luptă occidentală, iar Aureliu și-a „desumflat" picioarele de atâta alergătură (Sens-Milano ; Milano-Dijon, etc., etc.) la picioarele bătrânului Caraiman în frumoasa localitate Bușteni de pe valea Prahovei.

PREGATIRI DE DRUM...

Mâine seară, caravana pleacă din nou ; de astădată

ZAMFIR POPAZU

prin via Halmei la Cosice—Praga.

Federația română de box ne-a trimis un comunicat, pe care l-am publicat la timp, din care reese că echipa va pleca mâine seară din gara de Nord, la ora 22.20, cu rapidul de Praga.

CEHOSLOVACIA ȘI-A ALCĂTUIT ECHIPA

Cehoslovacia și-a alcătuit echipa care va reprezenta interesele boxului său în competiția Micei Înțelegeri.

Echipa a fost alcătuită după ce s'a desfășurat matchul între Moravia și Boemia, câștigat de prima cu scorul de 12.4.

Cari sunt boxeurii ce participă la Praga?

Iată cari sunt cei 24 de boxeuri selecționați de federațiile română, jugoslavă și cehoslovacă, în vederea competiției Micei Înțelegeri :

CATEGORIA MUSCĂ:

Indru Romulus (România) ; Vrtal (Cehoslovacia) ; Topalovici Vojo (Juslavia).

CATEGORIA COCOȘ:

Nicolae Rădan (România) ; Basta (Cehoslovacia) ; Topalovici Vojo (Jugoslavia).

CATEGORIA PANA:

Ludovic Ghilițe (România) ; Doskocil (Cehoslovacia) ; Fogur Mato (Jugoslavia).

CATEGORIA UȘOARA:

Constantin David (România) ; Kral (Cehoslovacia) ; Jurkovici Dragutin (Jugoslavia).

CATEGORIA SEMI-MIJLOCIE:

Gr. Jelesneac (România), Kosina (Cehoslovacia) ; Polak Leo (Jugoslavia).

CATEGORIA MIJLOCIE:

Gh. Georgescu (România) ; Zach (Cehoslovacia) ; Krieze Drago (Jugoslavia).

CATEGORIA SEMI-GREA:

Petre Pop (România) ; Miterngo (Cehoslovacia) Baloh Eustahye (Jugoslavia).

CATEGORIA GREA:

Gh. Georgescu (România) ; Nekolny (Cehoslovacia ; Milos Baraci (Jugoslavia).

Echipa română va fi însoțită de d-nii C. Aureliu, secretarul general al F. R. Boxului ; Zamfir Popazu maestru și Gaberden oficial din Timișoara, ca judecător oficial.

I. Săvescu

TOT CE ESTE MONDIAL IN BOX E PRODUSUL NOSTRU...

...A declarat g-ralul Phelan la trecere sa prin Paris

El a lăsat să se înțeleagă, că New-York-ul nu va ratifica hotărârile dela ROMA

Citim în ziarul l'Auto un interesant interview luat de redactorul politic Georges Peeters, generalul Phelan la trecerea lui prin gara Saint-Lazare, spre Le Havre.

GENERALUL.. INCOGNITO!

Generalul John I. Phelan a petrecut 48 de ore la Paris după care el s'a îmbarcat pentru New-York pe transatlanticul „Normandie". In tot acest timp nu a primit nici un gazetar și ca să se ferească de privirile indiscrete ale lor a lua primul tren transatlantic și nu cel de al doilea rezervat călătorilor de clasa I-a.

L-am descoperit într'un compartiment de clasa II-a unde Jeff Dickson venise să-i ureze voiaj bun !

D. Phelan care ne acordase un interview la New-York, a binevoit să ne acorde câteva informații și pentru cititorii ziarului l'Auto.

GENERALUL — OMUL JOVIAL !

Sunt foarte fericit că am putut să asist la conferința dela Roma. Federația pugilistică italiană a luat o fericită hotărâre de a invita pe reprezentanții și conducătorii boxului din întreaga lume.

A fost nimerit să discutăm un subiect care ne stătea tuturor pe inimă.

Trebue să spun că toți am fost de acord asupra numeroaselor puncte înscrise pe ordinea de zi: spre exemplu chestiunea descalificărilor, aceea a duratei unui campionat precum și a desemnării campionilor mondiali cari sunt de altfel aceia recunoscuți de Comisia de box a Statului New-York.

GENERALUL... OM DE AFACERI ?

Dar generalul... omul jovial a lăsat loc celilalt : generalul om de afaceri.

Nu uitați că d. Phelan primește anual 7.500 dolari (aproape 1.250.000 lei) care sumă este trecută în bugetul Comisiunei Statului New-York, care la r ândul ei încasează la sută, din reuniunile organizate la New-York.

Comisiunea este deci interesată în toate organizațiile profesioniste dar... să ascultăm pe general :

Pentrucă s'a decis ca challengerii oficiali ai campionilor „noștri" să fie desemnați de comitetul de șapte, eu n'am putut semna acordul, ne-a spus el.

Eu trebuie să transmit această propunere colegilor mei din comisiune, și numai în urma acestei consultări, eu voi putea să-mi dau răspunsul meu.

In acest comitet de 7 America are numai 3 voturi: acela al d-lui Foster (N.B.A.) al d-lui G. Triner (Illinois) și al meu; pe când Europa are majoritatea voturilor: al colonelului Mydleton (B. B. B. of Control) contele de Campello (I. B. U.) d. Metzner (I. B. U.) și a d-lui Mazzia care reprezintă republica Argentina, dar de fapt el este un oficial al Federației italiene și deci al I. B. U.-ului.

Eu nu pot spune care ar putea să fie decizia noastră dar mi se pare dificil ca după ce s'a hotărît că America are adevărații campioni să vină... europeni cu majoritatea voturilor să-i judece pe acești campioni.

Generalul nu ne-a spus nimic asupra hotăririi ce va lua comisia statului New-York, dar se pare că ea nu va ratifica acordul dela Roma.

DEVIZA GENERALULUI

Dacă exceptăm categoria muscă, toți ceilalți campioni ai lumei sunt boxeuri americani.

Se poate spune deci cu drept cuvânt: Că tot ce e mondial în box, este de proveniență americană! iată deviza generalului Phelan.

Interesul comisiunei Statului New-York este de a organiza toate campionatele mondiale de box, în limita fruntariilor statului: boxeurii europeni vor rămâne pe planul al doilea, comisiunea continuând să desemneze ea însăși pe challengeri, ca și'n trecut.

CONCLUZIUNI IMBUCURĂTOARE

Cu toate că există disensiuni între comisia Statului New-York și restul reprezentanților din congresul dela Romba, totuși ceeace e interesant este acordul intervenit între I. B. U. și British Boxing Board of Control.

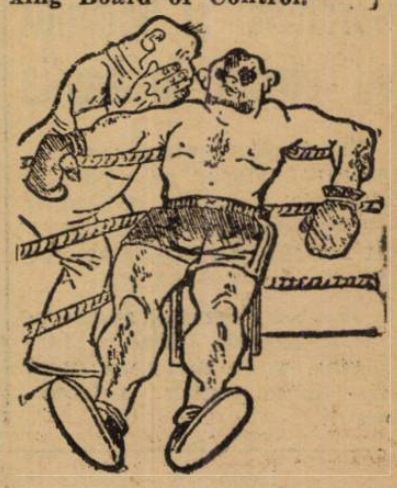

CUPA MONDIALA

Invingând Portugalia cu 2-1 (2-0)

Elveția s'a calificat pentru turneul final al campionatului mondial

O VICTORIE NOROCOASA!

Milano, 1 Mai (Dela corespondentul nostru). — Azi s'a jucat în localitate, în cadrul eliminatoriilor campionatului mondial matchul dintre Elveția și Portugalia.

Jocul a decurs într'o alură îndrăcită, și a revenit Elveției cu 2—1 (2—0).

Echipa elvețiană, cu mai mult noroc, a obținut o victorie nemeritată.

Dela început portughezii se evidențiază printr'un joc extrem de dinamic pe care tehnica sviteranilor nu-l poate contrabalansa.

Totuși elvețienii sunt aceia cari deschid scorul în minutul 10 prin extremul stânga G. Aebi.

In minutul 28 arbitrul dictează lovitură liberă în careul portughezilor. Lovitura este executată de fundașul Minelli, care passează lui Amado — în vădită poziție de offside — și acesta înscrie al doilea goal.

Peste câteva minute Portugalia ar putea reduce handicapul, dintr'un penalty, dar Peyroteo trage în bară lovitura de pedeapsă.

După pauză Portugalia domină categoric, înaintașii trăgând trei bare, atunci când poarta este goală.

In sfârșit, ghinionul se „sparge" în minutul 28, când Peyroteo înscrie goalul de onoare.

Asistența încurajează frenetic pe portughezi, dar în zadar, căci elevețienii se apără bine și rezultatul rămâne neschimbat.

In fața a 20.000 de spectatori d. Mattea (Italia) a condus următoarele formații:

ELVEȚIA : Huber - Ketzer, Minelli - Springer, Vernati, Lörtscher-Amado, Walecek, Monnard, Grassi, G. Aebi.

PORTUGALIA: Azevedo-Teixeira, Simoes-Amaro, Albino, Pereira-Mourao, Soeiro, Peyroteo, Souza, Cruz.

In urma acestui rezultat Elveția s'a calificat pentru turneul final al campionatului mondial, și va juca în ziua de 5 Iunie la Paris cu Germania.

Italia a câștigat

turneul triunghiular de tennis dela Milano

Milano, 1 Mai. — *Matchul de tennis între Japonia, India și Italia a continuat azi cu următoarele rezultate :*

Hakane (Japonia)—Romanoni (Italia) 3:6, 6:3, 6:3.

Gauss (India)—Yukamitsu (Japonia) 6:4, 5:7, 6:1.

Abe (Japonia)—Singh (India) 6:1, 6:2.

Vido (Italia)—Apah (India) 6:4, 7:5.

Bossi, Della Vida (Italia)-Abe, Naikane (Japonia) 6:2, 6:2.

Vido, Martinelli (Italia) — Gauss, Alahi (India) 5:7, 6:0, 6:1.

Rezultatul final este :

Italia 8 puncte, Japonia 8 puncte, India 2 puncte.

Concursul atletic

dela Philadelphia

NewYork, 1 Mai. — La Philadelphia a avut loc un mare concurs de atletism, la care au participat mai mulți campioni americani.

Rezultatele sunt:

1 milă engleză: 1 . Cunningham 4 min. 16,7 secunde.

3000 m. 1. Schwartzkopf 8 min. 39 secunde.

100 yarzi: 1. Ben Johnsson 9,8 secunde.

Săritura în înălțime: 1. Albritton 198 cm. Săritura în lungime: 1. Watson 7.58 m.

Săritura cu prăjină: 1. Harding 4.15 m.

Aruncarea suliței: 1. Vukmanici 68,25 m.

Aruncarea ciocanului: 1. Lynch 51,38 m.

D-na Lilly Prager

e campioană națională la floretă

Eri dimineață la ora 10,30, s'a disputat campionatul feminin de floretă.

Deși acest campionat a fost amânat odată din cauza neînscrierii la timp a concurentelor din regionala de nord, de astă dată s'a ținut între două concurente, trăgătoarele regionale de nord netrimițându-și înscrierile.

Au participat: d-na Lilly Christl Prger (sala Atanasu) și d-ra Lucia Scurtu (sala Tir).

Juriul a fost format din d-nii: președinte, C. H. Rosetti; judecători: Serge Gouyon, M. Duvăz, N. Marinescu și C. Athanasiu, iar secretar de luptă, d. arh. C. Cicu (secretarul gen. al F. R. S.).

Prima tușe a fost dată de d-ra Scurtu, ca la schimbarea locurilor pe planșă să conducă cu 3-2 d-na Prager.

In urma asaltului câștigat cu 5-3, d-na Prager este declarată campioană la floretă pe anul 1938-39 și tot deodată câștigătoarea cupei de argint decernată câștigătoarei campionatului.

In general, acest unic asalt a fost disputat într'un tempo rapid, juriul judecând foarte bine fazele desfășurate de cele două combatante.

La concurs a asistat un public destul de numeros.

Campionatele internaționale de tennis din Bornemouth și Budapesta s'au terminat

Londra, 1 Mai. — **Ultimele două rezultate ale campionatelor de tennis dela Bornemouth, sunt următoarele:**

Dublu domni: Kho Sin Kie, Rogers—Butler, Wilde 3:6, 3:6, 6:3, 6:4, 6:4.

Dublu mixt: Boussus, Wynne-Billington, Ingram 6:2, 6:2.

Budapesta, 1 Mai. — **In turneul internațional de tennis de aci, s'au înregistrat azi următoarele rezultate:**

Simplu domni finală:

Szigeti (Ungaria) — Lesueur (Franța) 6:3, 4:6, 3:6, 6:1, 5:5, w. o. Lesueur a abandonat din cauza oboselei.

Simplu doamne: **Jedrzejovska (Polonia)—Hein Mueller (Cehoslovacia) 6:1, 1:4, din cauza întunericului întrerupt.**

Dublu doamne: **Jedrzejovska, Hein Mueller—Schreder, Paksi (Ung.) 6:1, 6:3.**

Germania va fi totuș admisă cu 3 echipe în Cupa Europei Centrale,

numai dacă va accepta în termen de 10 zile statutul profesionist al Cupei

Milano 1 Mai, (prin telefon de la corespondentul nostru). — După cum v'am comunicat Sâmbătă seara, neparticiparea Austriei în cupa Europei centrale a fost rezolvată prin introducerea a câte unei echipe din țările fondatoare.

Totuși nu este exclus ca până la urmă să se renunțe la a patra echipă a țărilor fondatoare și să fie introdusă Germania cu trei echipe.

In acest sens s'a și discutat în adunarea generală a C. E. C., dar faptul nu se va produce decât cu o singură condiție: federația germană să accepte în totul statutul cupei Europei Centrale, adică amatorismul german să se pună de acord cu bazele profesioniste ale Cupei.

Răspunsul federației germane trebue să sosească în timp de zece zile, termen acordat de adunarea generală.

In acelaș timp adunarea generală a dat mandat comitetului directorial (restrâns) să admită Germania în competiție — dacă răspunsul va sosi în termen — numai în mod provizoriu pentru anul acesta și nu ca țară fondatoare.

Comitetul directorial însă nu va face nici o intervenție pentru a determina pe germani să accepte. Germania va fi admisă numai dacă va răspunde din proprie inițiativă.

A. G.

Petre Havaleț indisponibil trei săptămâni!

Campionul și recordmanul național la aruncarea discului, Petre Havaleț, va fi supus în cursul acestei săptămâni unei operații de apendicită.

Atletul Metropolei va fi indisponibil timp de trei săptămâni.

REITTER și ZSIZSIK

n'au dat satisfacție

Timișoara, 1 Mai (prin telefon). — **La matchul C. A. M. T.-Sp. Studențesc a asistat și d. Costel Rădulescu, delegat de comisia de selecție ca să urmărească pe selecționabilii timișoreni.**

Printre aceștia se enumerau Reitter și Zsizsik dela C. A. M. T.

După match, d. C. Rădulescu a declarat că muncitorii n'au dat satisfacție, fiind scoși astfel din discuție.

— amian osacomanos cmn

Caralulis și Schmidt au plecat în Anglia

Eri după amiază, cu expresul Arlberg au părăsit Capitala, Caralulis și Schmidt, reprezentanții României în matchul de cupa Davis cu Anglia, din 7, 9, 10 Mai.

Jucătorii români sosesc în cursul zilei de 4 Mai la Harrogate, unde vor avea două zile libere pentru antrenament.

Au fost anulate toate partidele disputate până acum în cadrul Cupei Europei

Cererea de admitere a României va fi rezolvată în Noembrie

Milano 1 Mai, (prin telefon). — **Astăzi după amiază a avut loc în localitatea Cernozzio (pe malul lacului Como) și anume în castelul Via d'Este, conferința comitetului Cupei Internaționale (Cupa Europei inter-țări). Au luat parte reprezentanții tuturor țărilor participante.**

Luându-se în discuție situația creiată competiției prin retragerea Austriei, s'a decis anularea tuturor partidelor jucate în cadrul acestei cupe până acum. In acelaș timp s'a hotărît ținerea unei conferințe în luna Noembrie când se va discuta o chestiune foarte importantă: lărgirea cadrelor cupei. Aceasta interesează foarte de aproape România și Jugoslavia, cari au și făcut cereri să fie admise în competiție.

Dealtfel cei mai mulți dintre membrii comitetului vor susține aceste cereri.

Comitetul Cupei Internaționale a mai decis ca viitoarea ediție a acestei competiții să se dispute de-abia în 1939.

Astăseară

comisia de selecție va alcătui echipa națională

Astăseară, la orele 21, Comisia de selecție va ține o ședință specială în vederea alcătuirii echipei naționale de rugby, pentru campionatul european

Redactor responsabil: ȘTEFAN MENGON Editura Societății Anonime „Universul", București—România

BIBLIOTECA CENTRALA „ASOCIAȚIUNII"

Taxa postală plătită în numerar conform aprobării dir. g-rale p. t. t. nr. 70.346/938.

2 LEI

UNIVERSUL

12 PAGINI

46-1938

Redacția și Administrația: Palatul „UNIVERSUL", str. Brezoianu 23—25. Telefon Centrala: 3.30.10

Nr. 46. — Anul I BUCUREȘTI. — Miercuri 4 Mai 1938 ABONAMENTE: 1 an Lei 500 · 6 luni Lei 270 · 3 luni Lei 150

S'au tras la sorți semifinalele Cupei României

Venus va întâlni pe F. C. Rapid în Giulești iar Victoria, C. A. M. T. la Timișoara

In urma consumării sferturilor de finală ale Cupei României comisia acestei competițiuni s'a întrunit aseară pentru a proceda la tragerea la sorți a semifinalelor.

D. ing. Codreanu a prezidat comisia compusă din d-nii Poppa, Nemoianu și Rozemberg. In prezența delegaților grupărilor a fost deschisă ședința, printr'o scurtă cuvântare în care se remarcă și elogiază comportarea echipei C.A.M.T. care—deși din divizia secundă — a isbutit să ajungă, grație muncii depuse. până în semi-finalele cupei.

Inainte de a se proceda la tragerea la sorți se anunță, conform uzului, că cel care s'a deplasat în sferturile de finală va fi gazdă deci Rapidul va organiza. Iar din celelalte trei va fi gazdă aceea care va ieși prima din urnă.

Se procedează apoi la tragerea la sorți: d-nii Alexandrescu și Tillea (fiul) aleg din urnă:

D. Alexandrescu trage primul plic.

Insfârșit plicul este deschis: C. A. M. T.! Sorții sunt darnici cu echipa din Timișoara. E rândul d-lui Tillea să aleagă un plic. Este deschis și acesta: Victoria.

Deci la Timișoara, C. A. M. T. va primi în semifinală replica Victoriei din Cluj.

Cele două echipe rămase Venus și F. C. Rapid vor juca între ele cea de a doua semi-finală pe stadionul Giulești.

Ședința a fost ridicată apoi, datele disputării partidelor urmând să fie fixate ulterior.

In ședința de aseară a districtului

Toate grupările bucureștene din Divizia A, au fost suspendate

Aseară s'a ținut ședința comisiunei districtuale sub președinția d-lui C. Chiriceanu.

S'au luat următoarele decizii:

Se va disputa restanța de 10 minute a matchului Carmen-Izzânda la o dată ce se va fixa ulterior.

Se suspendă pe timp de 1 an jucătorul Marinescu Florian din gruparea Izbânda, pentru lovirea arbitrului.

Se trimite în judecata comisiunei de arbitrii d. arbitru Ciofiac.

Se citează pentru ședința de Joi, 5 crt., d. Muscan Jean și jucătorii Ionescu (Comro) sub sancțiunea suspendării.

Contestația grupării Dacia Traiană contra grupării Șoimii se va judeca în ședința de Joi 12 crt.

Se citează pentru ședința de Joi 5 crt. jucătorul Damian (Șoimii) sub sancțiunea suspendării.

Gruparea Mociorniță se amendează cu lei 500 pentru neprezentarea echipei de rezervă la matchul cu Turda.

Se respinge contestația grupării Vergu la matchul cu Socec.

Se aprobă cererea grupării Tricolor C.F.P.V. și matchul de juniori se fixează la 10 Mai.

GRUPARILE DIVIZIONARE AU FOST SUSPENDATE

Toate grupările bucureștene din Divizia A se suspendă pentru neplata sumelor ce datorează districtului.

In acest sens s'a făcut o adresă C. C. N-ului.

ROMÂNIA JUGOSLAVIA 2-1!...

...Dar la 29 Aprilie 1934. Cine nu-și mai aduce aminte de acest memorabil match pentru campionatul mondial?

După ce România luase conducerea prin punctul marcat de Schwartz și Vujadinovici egalase, în repriza doua eram dominați fără speranța de a mai rezista. Și aveam neapărat nevoie de victorie. Minutele se scurgeau în enervarea și agitația generală, când — cu puțin înainte de sfârșit — Dobay reușește să iasă din apărare, se lansează cu balonul pe tușe, pătrunde și din unghiu imposibil marchează goalul victorios, așa cum se vede din fotografia de mai sus. Glaser și Lukici (Jugoslavia) privesc neputincioși balonul intrat în plasă.

Duminică, cum se va solda a 17-a întâlnire România-Jugoslavia?...

CHESTIA ZILEI

Sabia lui Damocles

In urma înfrângerei dela Cernăuți, Crișana e amenințată de lanterna roșie.

(ZIARELE)

Campionatul Europei la categoria cocoș se va disputa la București

La 28 Mai, în cadrul Lunei Bucureștilor, Toma Aurel va boxa cu italianul Cattaneo

Putem anunța cu preciziune că, în urma laborioaselor pertractări între un organizator din București și boxeurii Toma Aurel și Cattanco, s'a putut perfecta matchul pentru campionatul Europei la categoria cocoș între cei doi challengeri aleși de International Boxing Union.

Este pentru a doua oară când Toma Aurel boxează pentru titlul Europei la București.

Prima dată acum doi ani, pe arena Venus, Toma Aurel a fost declarat campion al Europei învingând prin K. o. technic pe francezul Poppy Decico.

De astă dată, Toma Aurel are de adversar un italian, indicat a fi tot atât de vrednic pentru acest titlu ca și compatriotul nostru.

Matchul se va desfășura în cadrul festivităților lunei Bucureștilor.

Astfel, s'a cerut I. B. U-ului să desemneze un judecător pentru a îndeplini funcția de arbitru și de judecător unic al matchului.

D. Mussolini a donat un frumos trofeu pentru „Targa Florio"

Importanta competițiune automobilistică „Targa Florio" se va disputa, anul acesta, pentru a 29-a oară.

Interesul suscitat de această competițiune a determinat pe d. Mussolini să îmbogățească numărul premiilor, cu un frumos trofeu în argint masiv.

SPECTACOLE

CINEMATOGRAFE

ARO : Stella Dallas.
CAPITOL: Parada Nebunilor, Frații Ritz, jurnal Eclaire, O. N. T. și completare.
CARLTON : Cuceritorul.
SCALA : Alibiul.
SELECT : A opta nevastă a lui Barbă Albastră.
SAVOY : Iluzia cea mare și Singur la nevastă.
TRIANON: 3 la 1 în dragoste și Așii foot-ball-ului din Austria, jurnal ș. completare.
FEMINA : Mesagerul.
REGAL: Mânciuna Ninei Petrowna și jurnal Paramount.
PALAS BULEVARD : Fortul negru și completare.
A.R.P.A. : In slujba inamicului, jurnal și completare.
ROXY: Parada Nebunilor, Frații Ritz, jurn. Eclaire, O. N. T. și completare
CORSO: Cel mai bun prieten, Jurnal și completare.
ELISEE (str. Doamnei 11): 3 la 1 în dragoste și Așii foot-ball-ului din Austria, jurnal și completare.
PACHE: Tarantella și Prințesa patinajului.
ATENEUL TEI : Tarantella, încoronarea Regelui Angliei și sborurile lui Papană în America.
AIDA (Rahovei 151): Farmecul Boemei și Monstrul galben.
AMERICAN (Cal. Moșilor 221): Veninul si Singur la nevastă.
ASTRA : Sing-Sing și Nunta cu Repetiție.
BARCELONA : Răzbunarea inamicului public nr. 1 și Valetul de cupă.
COTROCENI: Căpitanii curagioși și Lupul singuratec.
CARMEN : Căpitanul Blood, Trăim numai odată și Banda veselă.
CENTRAL (13 Septembrie 196): Marșul de noapte și Născută pentru dans.
CITY : Ogorul și Lucreția Borgia.
DACIA: Contesa Walewska și Mormântul lui Gingis Kan.
DIANA : Sherlok Holmes și Borneo.
DICHIU: Bozambo și Clipe de rătăcire.
DORY (Crângași 42): Escadrila de noapte și Căsătorie americană.
EDISON : Uraganul și Misteriosul Bill Cody.
FORUM : Necunoscuta și Frații Marx la curse.
FLORIDA: Ultima misiune a Macului roșu și Eroul din Arizona.
FRANKLIN : Escadronul alb și Noaptea fericirii.
GLORIA: Victoria, Suverana Angliei și Valetul și contesa.
IZBANDA: Prințesa Tarakanova și jurnal.
ILEANA (Strada Avrig Nr. 1) : Regele din Pecos și Invitație la Dans.
LILLY (Rahovei 236): Valea tigrului și Pat și Patachon.
LOLICA: Prinț și cerșetor și Primejdie de moarte.
LIA (Griviței 196) : Contesa Walewska și Inima mea plânge.
LUCIFIER (Dudești 97): Chemarea cea mare și Drapelul galben.
LIZEANU (Str. Lizeanu Nr. 19) : Legiunea neagră și „Havaiana" și revistă.
MARCONI: Corsarul, completare, jurnal și trupa Nedelanu-Violeta Ionescu.
MARNA : Prizonierul din Zeuda, completă și trupa de reviste.
MODEL: Orizontul pierdut și Omul
MILANO: Contesa Walewska și Dinky.
CINEMA „NISSA" (fost „Lido"): Serenadă cu Grace Moore Gary Grant și jurnalul unei fete de Pension cu Angela Salboker Hilde Krahl.
OMNIA : Legiunea Africană și Frații Marx la curse.
ODEON : Shirley Temple în Eidi fetița munților și Tarzan.
ORFEU: Hotelul nebunilor și Ochii cari ucid.
PARIS (Rahovei 118): Domnița din Câmpina.
RAHOVA : Veninul și Singur la nevastă.
REX: Heidi, fetița munților și Tarzan, eroul junglei.
SPPLENDID: Când o spioană iubește și Tarzan, eroul junglei.
TRIUMF (Griviței 335) : Tarantela și O comedie cu Stan și Bran.
TOMIS : Mazurka albastră, jurnal și completare.
UNIC (Piața Filantropia) : India în flăcări și Scipio Africanul.
VENUS : Golgotha, Rose Marie și Insula groazei.
VOLTA BUZEȘTI: Califul din Bagdad și Eroul junglei.
VOLGA-DOROBANȚI : Inamicul femeilor, Cântecul libertății și intrarea cancelarului Hitler în Viena.

CITIȚI
„VESELIA"

Veşti din toată lumea

ROMANIA

Primul concurs de aeromodele al anului va organiza la Câmpina de ARPA

Aeromodelismul este foarte mult răspândit în străinătate şi pe lângă că este un foarte plăcut şi instructiv sport cu care se îndeletnicesc şcolarii multor naţiuni, el serveşte şi ca un admirabil mijloc de propagandă aviatică.

La noi în ţară, se va porni anul acesta o susţinută campanie de popularizare printre tineret. Federaţia Aeronautică Regală a

României a solicitat ministerul educaţiei naţionale pentru introducerea aeromodelismului în şcoală, iar în cursul verii va fi organizat primul concurs naţional pe ţară de modele sburătoare.

E demnă de remarcat în acest domeniu, activitatea asociaţiilor aviatice C. F. R. şi A. R. P. A. cari au de mult înscrisă în programul lor acţiunea de popularizare a acestui început de sbor, obţinând rezultate promiţătoare.

Asociaţia aviatică C. F. R. are ateliere de construit material de aeromodele la Bucureşti şi în mai toate oraşele principale din ţară, pe lângă care s'au constituit numeroase cercuri aeromodeliste. Deasemenea A. R. P. A., care posedă un însemnat centru aviatic pe colina de lângă Câmpina, unde planorismul şi aeromodelismul sunt în floare.

Dealtfel filiala Câmpina a Arpei, va organiza prima manifestaţie a anului de acest fel, în zilele de 8, 9 şi 10 Maiu, pe terenul şcoalei de sbor fără motor al Arpei, dela Câmpina—concursuri regionale de aeromodele, la care vor participa toţi tinerii premilitari, străjerii şi aeromodeliştii din aceste părţi.

Vor fi deasemenea şi o seamă de demonstraţiuni de sbor cu planorul.

ITALIA

Survolul oprit deasupra teritoriului italian

In timpul vizitei führerului german în Italia, survolul teritoriului italian este interzis pentru avioanele de turism până la 10 Mai 1938.

Numai liniile aeriene regulate îşi vor urma serviciul în tot acest timp.

CEHOSLOVACIA

Şcoala centrală pentru pilo i

In Cehoslovacia este o singură întreprindere care are concesiune pentru instruirea piloţilor, sub forma de meserie şi se numeşte „Şcoala centrală de pilotaj".

Instrucţia piloţilor în „Aero-Cluburi", este efectuată în cadrul statutului fiecărui club.

Şcoala centrală de pilotaj a fost înfiinţată în anul 1929 de către ministerul lucrărilor şi cel al apărării naţionale.

Invăţământul teoretic, se face cu elevii în rândul câtorva cursuri speciale, iar instrucţia practică este încredinţată foştilor aviatori militari.

Dela înfiinţare, şcoala a instruit 165 de aviatori sportivi, iar în anul 1937 au fost brevetaţi 37 piloţi.

Publica iune aviatică

Publicaţiunea aeronautică cehoslovacă „Letectvi" a dat la iveală ultimul său număr în limbile cehă, română, franceză şi jugoslavă.

Publicaţia cuprinde un bogat material aeronautic, regulamentul technic al „Circuitului Micei Înţelegeri" şi informaţii cu privire la desvoltarea aviaţiei particulare cehoslovace.

FRANŢA

Avia ia militară şi civilă

Un număr de 153 elevi-piloţi militari au fost admişi la centrele de perfecţionare ale „Aviaţiei populare".

Ei îşi vor continua instrucţia în centrele dela Ambérieu, Angers, Aulnat, Bourges şi Nimes.

Intre „vederile" mulţimei şi „buna credinţa" comisarului sosirei

Un jokeu nu trebue să forţeze pentru a se plasa, iar pariorii pot să păstreze biletele pentru... orice eventualitate

Starterul şi comisarul sosirei, auxiliari ai handicapeurilor

Un curios caz de halucinaţie colectivă s'a produs cu ocazia disputării unei curse, zilele trecute pe hipodromul Maison Laffitte, demonstrând cât de puţin credit se poate acorda judecăţei mulţimii, mai ales pe un câmp de curse. Presupuneţi că după disputarea unei curse — în speţă — Pr. Sir Gallahad (cursă terminată cu o foarte strânsă sosire N. R.), s'ar fi făcut un plebiscit pe câmpul de curse, comportând următoarea întrebare:

„Numiţi, fără a indica ordinea exactă, primii patru cai sosiţi la potou".

O sdrobitoare majoritate ar fi ales lista următoare: „Quelle Hazardée, Amontilado, La Reboursière, Inspecteur". Dar atunci „Simon de Montford", care a fost anunţat al douilea de comisarul sosirei, singurul plasat spre a vedea just?

Nimeni n'a văzut pe Simon de Montford în primele patru locuri.

Toată lumea l-a văzut bălăbănindu-se la distanţă respectabilă în coada plutonului.

Competenţa şi buna credinţă a judecătorului de sosire nu trebuesc puse în discuţie.

Dar, presupuneţi că din când în când judecătorul sosirei ar afişa în primele 3 locuri — cu toată buna credinţă — un concurent care n'a fost nicăeri. Nu sesizaţi toate avantagiile cari ar rezulta din această măsură din punct de vedere al „moralei şi justiţiei?"

1. Pariorii ar învăţa în acest fel că o cursă nu este terminată numai după trecerea potoului şi că nu trebuesc niciodată aruncate biletele, nici chiar atunci când ţi-ai văzut preferatul defilând în coada procesiunei dela sosire.

2. Proprietarii iubitori de falsificarea rezultatelor şi antrenorii puţin conştiincioşi cari spuseseră jockeului lor: „Nu te grăbi în parcurs şi mergi de aşa manieră încât să nu remarce nimeni calul în parcurs", ar face o figură stupidă la culme, văzând animalul lor figurând pe tabloul de onoare al cursei, în ciuda desinteresului cu care a alergat.

3. Tot astfel, s'ar atenua puţin — printr'un nou element al „glorioasei incertitudini" — în justiţia după care numai posesorii de tikete cu numerile primilor 3 sosiţi, trec pe la ghişeele plătitoare ale mutualului, afişând figuri insultătoare de mari cunoscători.

4. In ceiace priveşte în special handicapurile, există un considerent care sare în ochi: un handicap este un gen de cursă, întocmită printr'o judicioasă echilibrare a greutăţilor, încât toţi concurenţii ar trebui să termine pe aceiaşi linie.

In consecinţă, toţi caii cari deranjează alinierea, trebue să fie consideraţi ca şi cum au trişat puţin spre a dejuca vigilenţa handicapeurului.

Şi faptul de a afişa un cal, care nu s'a văzut, în primele locuri, departe de a însemna o eludare a vreunei reguli, înseamnă mai curând a corija o eroare în atribuirea greutăţilor cailor.

N'am fost niciodată judecător la sosire.

Am fost doar starter la un hipodrom din nord şi dând plecările, am căutat în totdeauna să echilibrez şansele, stabilind din proprie autoritate handicapuri de distanţă, urmând calea celei mai „stricte justiţii".

Dar dacă aş fi fost judecător la sosire, când s'ar fi alergat vre-un handicap, m'aşi fi referit la etimologia cuvântului: „Handicap", însemnă „mâna în pălărie", ceeace înseamnă că băgând într'o pălărie bilete pe care figurează numele partanţilor — putem, atunci când scoatem un bilet să găsim câştigătorul; deci toate şansele ar trebui să fie egale.

Eu aş fi pus în pălăria mea — destul de încăpătoare pentru acest lucru — numerile cailor partanţi în cursă, şi aşi trage la sorţi ordinea primilor trei sosiţi, întorcând în acest timp spatele spre sosire.

In acest mod aş suprima injustiţiile rezultând din busculade, greşelile jockey-lor şi ordinele catastrofale date de proprietari şi antrenori.

Nu pretind că în acest mod n'aş nemulţumi pe nimeni... Dar citaţi-mi o singură cursă măcar, una singură de când a fost inventată rasa cavalină, al cărei rezultat să fie plăcut tuturor.

O clipă grea într'o cursă de rezistenţă

FOOT-BALL

F. C. GENOVA şi UJPEST vor fi adversarii celor două echipe româneşti în Cupa Europei Centrale!?

Un nou match Venus-Ujpest în perspectivă

Am publicat în numărul nostru de Duminică programul definitiv al jocurilor din cadrul Cupei Europei Centrale.

Sorţii au indicat următorii adversari celor două echipe româneşti participante:

România 1—ITALIA 4
România 2—UNGARIA 2

ITALIA 4....?

Deci campioana României va întâlni a patra echipă din lotul desemnat de federaţia italiană pentru această competiţie.

La noi campioana naţională încă nu este cunoscută, deoarece campionatul încă nu s'a terminat.

In ce priveşte adversarul campioanei noastre (Italia IV) nici acesta nu se cunoaşte, deşi în Italia campionatul s'a terminat de 10 zile.

In realitate F. I. C. (federaţia italiană de football) a fixat următoarele patru echipe pentru Cupa Europei Centrale:

No. 1: Primul clasat în campionat.

No. 2: Al doilea clasat în campionat.

No. 3: Câştigătoarea Cupei Italiei.

No. 4: Câştigătorul matchului de baraj dintre echipele clasate la locurile 3 şi 4 în campionat.

Primele 4 clasate în campionatul Italiei sunt:

1. **Ambrosiana** cu 41 puncte.
2. **Juventus** cu 39 puncte.
3. Milan cu 38 puncte.
4. Genova cu 38 puncte.

Deci AMBROSIANA şi JUVENTUS sunt participante sigure în C. E. C., în timp ce Milan şi Genova urmează să joace un match de baraj.

PROBLEMA ECHIPEI ITALIENEŞTI

No. 3 însă a complicat situaţia. Intr'adevăr, Duminică, în prima ediţie a finalei Cupei Italiei, Juventus a învins în deplasare pe Torino cu 3:1 (2:0), astfel că poate fi socotit câştigător sigur al Cupei şi ca atare locul No. 3, — rezervat lui Torino — rămâne vacant, pentrucă Juventus fiind al doilea în campionat are locul asigurat pentru C. E. C.

Se pare că federaţia italiană de footbali va renunţa până în cele din urmă la matchul de baraj dintre echipele clasate la locurile 3 şi 4 în campionat, astfel că MILANO şi GENOVA vor fi echipele „Italia 3" şi „Italia 4", în Cupa Europei Centrale.

In cazul acesta adversara campioanei României ar urma să fie formaţia GENOVA.

*

Adversara echipei româneşti No. 2, — deasemenea necunoscută — va fi a doua clasată a campionatului ungar.

Ultima etapă a campionatului vecinilor noştri din vest, a lămurit oarecum situaţia din fruntea clasamentului.

Campioana din anul trecut Hungaria a fost învinsă pe teren propriu de Bocskai, iar Ferencvaros şi Ujpest au câştigat, astfel că Ujpest a trecut la locul 2.

Iată „fruntea" clasamentului:

:ţg—ej.dj	**JRvlUnuL**				**rdlu a**	
Ferencvaros	23	20	1	2	86:35	=41
Ujpest	23	18	2	3	84:30	=38
Hungaria	23	16	4	3	73:28	=36
Kispest	23	13	1	9	62:54	=27

Dat fiind declinul din ultima vreme al Hungariei, este aproape sigur că Ujpest va izbuti să păstreze locul 2 până la sfârşitul campionatului, astfel că adversarul echipei „România No. 2" va fi Ujpest, ca şi anul trecut.

Este interesant de relevat, că în cazul când câştigătorul Cupei României va fi al doilea reprezentant al culorilor româneşti în C. E. C., — şi nu ne îndoim că Venus va câştiga Cupa — atunci avem o interesantă revanşă în perspectivă: VENUS—UJPEST!

E. HMR.

Un match interuniversitar de football Cehoslovacia-România la Bucureşti

„Prager-Presse", sosit eri în Capitală, publică ştirea că o selecţionată a universităţii din Praga va susţine două matchuri la Bucureşti, împotriva selecţionatei universitare româneşti.

Data matchurilor a şi fost fixată pentru zilele de 5 şi 6 Iunie.

(Ne miră informaţia din „Prager-Presse", deoarece Sp. Studenţesc care este singurul club cu secţie de football organizată nu ştie nimica despre acest match. Dealtfel zilele acestea (5 şi 6 Iunie) fiind rezervate „Străjeriei" ne îndoim de exactitatea acestei informaţiuni. N. R.)

Adversarul nostru

Echipa naţională a Cubei s'a îmbarcat pentru Europa

La 5 Iunie matchul câştigătorilor prin forfait-uri

După cum am anunţat acum câteva zile, adversarul României din campionatul mondial dela 5 Iunie, va fi Cuba.

Aceasta a câştigat finala Americei Centrale tot prin forfait, San Salvador neprezentându-se.

Este foarte interesant de remarcat că turneul eliminatoriu s'a consumat numai prin forfait-uri şi o coincidenţă curioasă: Cuba şi România s'au calificat numai prin neprezentarea adversarilor.

De altfel, echipa naţională a Cubei s'a şi îmbarcat pentru Europa, urmând să sosească la Le Havre în a doua jumătate a lunei Mai.

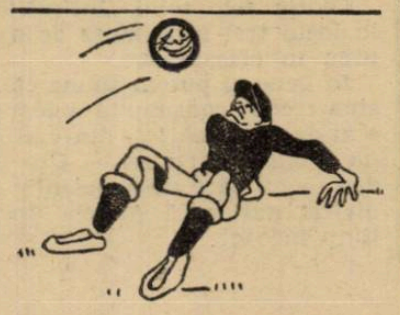

Jugoslavia a ales...

Ungurul Hertzka va arbitra matchul România-Jugoslavia

Aseară, d. Octav Luchide, d'abia reîntors în ţară, a avut o nouă convorbire telefonică, cu federaţia jugoslavă în legătură cu arbitrul matchului România-Jugoslavia de Duminică.

Dela Belgrad s'a comunicat că a fost ales Hertzka (Ungaria).

Imediat după convorbirea telefonică, d. Luchide a anunţat telegrafic pe d. Hertzka de alegerea Jugoslaviei.

Arbitrul ungur va fi ajutat la tuşe de d. I. Ceaureanu (România) şi de d. Mika Popovici (Jugoslavia).

Sosirea farmaciei sburătoare „Bayer"

o admirabilă iniţiativă în slujba sănătăţii publice

Pe aeroportul Băneasa ne obicinuisem, în ultimul timp, să primim avioanele de pasageri ale mai tuturor statelor mari europene; din uriaşele păsări metalice vedeam scoborând pasagerii voioşi şi odihniţi.

Iată însă că eri s'a produs un eveniment care ese complet din comun: din Germania ne-a sosit un uriaş avion trimotor, un minunat „Junkers 52" încărcat cu cele mai preţioase daruri ce se pot face oamenilor, cu daruri

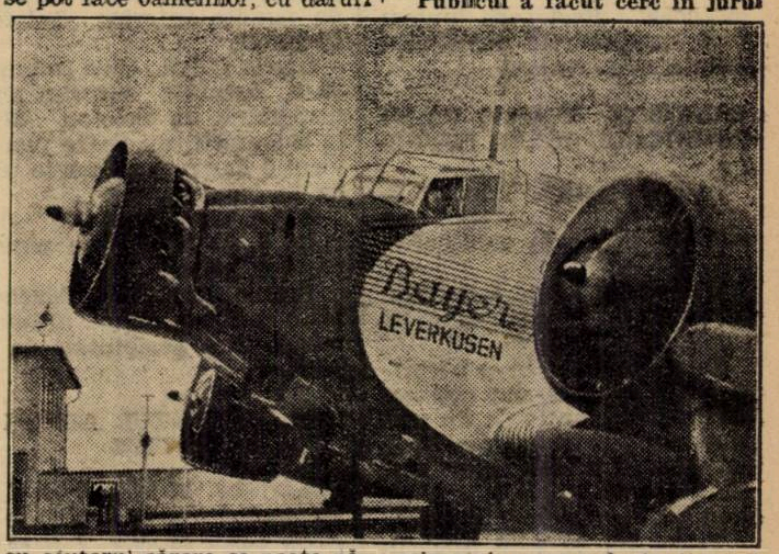

cu ajutorul cărora se poate păstra sănătatea, cel mai mare bun omenesc. Este vorba de avionul-farmacie pe care marea casă germană „Bayer" îl trimete încărcat cu medicamente acolo unde se simte nevoia lor, fie din cauza imposibilităţii de aprovizionare, fie din cauza epidemiilor care cer un mare consum de medicamente.

Pe aeroportul Băneasa, în vederea sosirii acestui avion-farmacie, şi dăduseră întâlnire o seamă de personalităţi printre care am remarcat: d-nii dr. Fabricius, ministrul Germaniei la Bucureşti, Stelzer, consilier al Legaţiei germane, dr. von Ritgen, ataşat de presă pe lângă Legaţia germană, prof. dr. Marinescu, membru al Academiei de medicină, col. dr. V. Anastasiu, şeful serviciului sanitar al aviaţiei, c-dor Scarlat Rădulescu, directorul aviaţiei civile, c-dor av. Andrei Popovici, preşedintele soc. „Lares", ing. I. Cociaşu şi I. M. Popa, directorii soc. „Lares", Mişu Enescu, directorul general al Casei asigurărilor sociale, Jos. Karmitz, dr. Tătaru, col. farm. Mitică Ionescu, farmaciştii: G. Velescu, G. Urseanu, A. Laist, Hotăranu, Miticuţă Ionescu, Al. Roşu, G. Ciocoiu, D. Marulis, I. Polovrăjeanu, I. Gheorghiu, dr. I. Pop, col. Orevicianu, cpt. Iliescu, dr. Titi Petrescu, lt. Abeg, lt. Găvănescu, maior Chiticeanu, cpt. Meriu, cpt. Spornic, lt. dr. M. Teodorescu, maior dr. Saru, farmaciştii Schuster, V. Iacobi, cpt. Ştefănescu, cpt. Iliescu, cpt. Mereu, lt. Chialda, d. N. Ionniţiu, etc.

La orele 6.30, avionul şi-a făcut apariţia eşind, imediat deasupra aerodromului, din norii lăsaţi până la 200 m. de pământ.

După un tur de pistă, pasărea cu trei capete, cu Svastica neagră pe fond roşu, pe coadă, se lasă cu o rară măestrie pe pista de iarbă, de unde vine încet pe platforma de beton, unde mulţimea aştepta nerăbdătoare.

Din avion au coborît d-nii Braun, procuristul Casei „Bayer" din Leverkusen, însoţit de personalul navigant al avionului. D sa a fost întâmpinat de personalul Legaţiei germane în frunte cu d. dr. Fabricius, ministrul Germaniei la Bucureşti, de d. dr. Sontag, directorul soc. „Romigefa" reprezentantul Casei „Bayer" în România, de membrii coloniei germane, care le-au urat bun venit.

In acest moment obiectivele reporterilor fotografi şi acelea ale aparatelor cinematografice prindeau momentul cordialelor urări.

Publicul a făcut cerc în jurul uriaşului avion; d. dr. Sontag, reprezentantul casei „Bayer" în România a rostit o cuvântare ocazională în numele casei „Romigefa" mulţumind asistenţei care răspunsese invitaţiei de a fi de faţă la sosirea avionului-farmacie.

De curând — a spus d. Sontag — s'au împlinit 50 ani de când primul medicament al uzinelor „Bayer", phenacetina şi-a făcut triumfalul drum în lume. De atunci, pentru a nu pomeni decât pe cele mai celebre: Aspirina, Pyramidonul, Neosalvarsanul, Prontosilul şi Atebrina **i-au urmat acest drum glorios.**

Casa „Bayer", totdeauna în fruntea progresului, trimete azi avionul „Ju-Bayer" cu menirea de a vizita reprezentanţele uzinelor din toată lumea şi de a transporta rapid medicamentele în regiunile bântuite de epidemii.

D-sa a invitat apoi asistenţa la un pahar de şampanie ridicat în cinstea oaspeţilor germani.

D. Braun, **procuristul casei „Bayer" şi trimes special în România, a mulţumit pentru frumoasa primire ce se face reprezentanţilor ştiinţei germane.**

D-sa dă câteva isbitoare exemple de misiunile îndeplinite cu succes de „farmacia sburătoare Bayer" în unele regiuni bântuite de secerătorul flagel al Malariei.

Işi exprimă apoi speranţa că această farmacie - sburătoare este numai un exemplu pentru România; dacă însă ea ar avea vre-o epidemie să fie sigură că va putea conta pe acest rapid ajutor.

Termină apoi mulţumind tuturor pentru urările de bine exprimate cu prilejul sosirii avionului.

*

Intreaga asistenţă a trecut la bufetul special amenajat în interiorul aerogării unde s'a ciocnit un pahar de şampanie şi s'au făcut cordiale urări.

Conduşi de personalul de bord, d-nii medici şi farmaciştii au vizitat apoi, în grupe mici interiorul avionului farmacie, unde li s'au dat toate explicaţiile necesare. 15

Citiţi

UNIVERSUL SPORT

FOOT-BALL

DIVIZIA B

Telefon Club, cheia campionatului seriei estice,

iar în seria vestică lupta e încă deschisă între U. D. R. şi C. A. M. T.

Etapa de Duminică a diviziei naţionale B, nu a adus surprize, în rezultatele obţinute. Astfel cum se prezintă astăzi situaţia clasamentelor celor două serii, putem face următoarele anticipaţii asupra campionilor.

TRICOLOR C.F.P.V. VA FI CAMPIONUL SERIEI ESTICE

In seria estică, Tricolor C. F. P. V. în mod normal, nu mai poate pierde campionatul.

Mai are o singură partidă de jucat cu Telefon Club la Bucureşti.

Este adevărat că o surpriză ar fi exclusă, dar ploeştenii mai au nevoie de un singur punct pe care, e mai mult ca sigur că îl vor „ciupi", dat fiind forma slabă a bucureştenilor.

Tricolorul se află apoi în mare formă, linia de atac dând un randament mai mult decât satisfăcător. Numai mijlocaşii fac uneori notă discordantă.

Dacă şi această linie îşi va reveni, va face o figură frumoasă în turneul de calificare.

U. D. R. SAU C. A. M. T. ?

In seria vestică, situaţia nu este încă clarificată. Mai este de jucat partida Mureşul—U. D. R. la Reşiţa.

Dacă reşiţanii câştigă, sunt campioni, datorită faptului că au un avantaj de puncte mai bun decât timişorenii.

Chiar dacă li se marchează 2 goaluri, tot au avantajul mai bun, însă cu condiţia ca ei să înscrie 3.

Un draw nu le poate folosi căci au 34 puncte, iar C.A.M. T. 36 ; deci numai o victorie asupra Mureşului îi scoate campioni.

CINE VOR OCUPA LOCURILE URMATOARE
Seria estică

Victoria (Constanţa) trebuie să se resemneze în locul secund cu toate că nu merită această soartă.

Insă, eclipsa din ultimele întâlniri a determinat această situaţie. Mai au o singură şansă de a cuceri campionatul, dacă Tricolor C. F. P. V. pierde jocul cu Telefon Club.

In acest caz, verzii totalizează 35 puncte faţă de 34 ale ploeştenilor ; un draw al actualilor „leaderi" nu le este de folos căci au avantajul de puncte mai slab.

Pentru locul trei lupta rămâne deschisă între Craiu Iovan şi Telefon Club.

Primii au mai multe şanse de a cuceri acest loc căci mai au de jucat două partide, dintre care una uşoară la Craiova cu H. L. A., deci vor totaliza 30 de puncte, socotind partida cu Franco Româna dela Brăila pierdută.

Telefon Club mai are 3 jocuri din care va obţine în cel mai bun caz 3 puncte, pentrucă două le dispută în provincie; deci 29 de puncte.

Franco Româna are locul 4 asigurat, cu oarecari şanse de a trece în plasa doua. Cele două partide care le mai are de jucat, îi vor aduce patru puncte — dar are avantajul de puncte inferior Telefon Clubului.

Gloria C.F.R., care Duminică a furnizat surpriza zilei dispunând de Telefon Club la Bucureşti, nu poate pierde locul 6 dar nici nu poate trece în locul 5.

D.V.A. este „titularul" locului 7, pe care îl va păstra până la sfârşit.

Textila, Sporting, Macabi, Iahn şi H.L.A. ocupă ultimele locuri, fără posibilităţi de evadare :

CLASAMENTUL SERIEI ESTICE

Tric. CFPV	21	16	2	3	75:11	34
Victoria	20	14	3	3	66:20	31
Craiu Iovan	20	12	4	4	41:26	28
Tel. Club	19	12	2	5	67:29	26
Fr. Româna	20	12	1	7	54:46	25
Gloria CFR	19	10	2	7	33:27	22
D. V. A.	20	8	3	9	30:40	19
Textila	21	6	4	11	27:45	16
Sporting	19	5	2	12	27:37	12
Macabi	21	5	2	13	32:58	12
Iahn	22	4	2	16	24:77	10
H. L. A.	18	2	1	15	21:75	5

SERIA VESTICA

Despre locul 1 şi 2 am discutat ; locul următor este ocupat de Mureşul care în retur s'a comportat excelent. Nu este ameninţat de nimeni ; Rovine Griviţa având 4 puncte mai puţin va rămâne în locul 4 cu condiţia de a face cel puţin match nul cu Prahova la Craiova.

Altfel, va pierde acest loc în favoarea Stăruinţei care mai are o partidă cu Victoria la Oradea.

Tricolor, Prahova, C. F. R. Simeria, Victoria Carei, Unirea M. V., Şoimii şi S. G. S. urmează în ordine.

CLASAMENTUL SERIEI VESTICE

CAMT	22	17	2	3	81:27	36
U. D. R.	21	16	2	3	68:21	34
Mureşul	21	14	3	4	62:29	31
R. Griv.	21	13	1	7	48:39	27
Stăr.	21	11	4	6	42:43	26
Tricolor	22	10	5	7	57:42	25
Prahova	21	10	2	9	47:36	22
CFR Sim.	22	7	2	13	27:40	17
Victoria	21	7	2	12	23:39	16
Un. M. V.	22	6	0	16	22:74	12
Şoimii	22	1	2	19	16:58	4
S. G. S.	22	0	0	22	71	0

ALPO.

Etapa clarificărilor

Surpriza dela Oradea şi semnul de întrebare din seria întâia

Campionatul diviziei naţionale A se apropie de sfârşit, situaţia clarificându-se din ce în ce. In special în seria doua partida disputată Sâmbătă la Timişoara a avut darul să hotărască definitiv campionul seriei : Ripensia câştigând în dauna A.C.F.R.-ului şi-a însuşit cu această ocazie şi titlul.

Timişorenii, în urma slabei comportări dela Arad, lăsau impresia că vor fi puşi la grea încercare de către A.C.F.R.

Pe teren însă, Ripensia, datorită mai mult rutinei decât jocului prestat, a învins la două puncte diferenţă.

Astfel, după cum am spus mai sus, s'a tranşat chestiunea leaderului seriei a II-a, Ripensia totalizând din 18 jocuri 30 puncte, nu mai poate fi înlocuită din fruntea clasamentului.

In ordinea importanţei în ceeace priveşte clarificările de situaţii în clasament urmează fără îndoială partida dela Oradea dintre Phoenix şi C.A.O.

Băimărenii, reuşind să învingă, şi-au asigurat locul patru, evitând, prin urmare, turneul de calificare.

Chinezul, celălalt candidat la locul deţinut de Phoenix, mai are de disputat două partide, ambele în deplasare, cu C.A.O. şi Jiul şi... nici o şansă de a evita turneul de calificare.

La Cernăuţi, Dragoş Vodă şi Crişana s'au luptat să se îndepărteze pe cât posibil de lanternă.

Dragoş Vodă a câştigat două puncte cari îi pot fi extrem de preţioase în viitor, deşi momentan tot ei rămân deţinătorii lanternei. Situaţia acestor două echipe este extrem de interesantă: Crişana deţine locul nouă cu 16 partide disputate şi 9 puncte, iar Dragoş Vodă locul 10 cu 17 partide şi 8 puncte.

Orădenii mai au de jucat două partide : la Bucureşti, cu Juventus şi la Oradea cu Sportul Studenţesc, iar Cernăuţenii una singură : cu Universitatea la Cluj. Comportarea viitoare a celor doi „pretendenţi" la lanternă va lămuri cine va reuşi s'o „cucerească".

Ultima partidă divizionară a zilei s'a disputat la Lugoj, unde Gloria a întâlnit Vulturii.

Exhibiţia arădenilor era aşteptată cu legitimă curiozitate în localitate, în urma excelentului rezultat obţinut de ei asupra Ripensiei.

Echipa a deziluzionat însă şi rezultatul de egalitate este oarecum injust, dacă ţinem seama că Vulturii au ratat un penalty în repriza doua.

Din punct de vedere al clasamentului, partida nu putea avea nici o importanţă.

Gloria este solid „înfiptă" în locul trei fără şanse de a urca în clasament.

In general putem spune că ziua recent consumată a fost o zi de clarificări şi din care nu a lipsit surpriza — Oradea — cu care ne-a obişnuit divizia naţională A dela un timp încoace.

Dr. Sarosi şi toate celelalte vedete maghiare nu vor lipsi

din echipa Ungariei, care va juca în toamnă la Bucureşti cu România

Se ştie — şi noi am scris la timp — că matchul revanşe România-Ungaria este perfectat.

Nu mai este de tranşat decât chestiunea datei : 25 Septembrie sau 2 Octombrie.

In ce priveşte matchul însă, federaţia maghiară îi acordă o atenţie deosebită încă de pe acum.

Tot ceeace putem anunţa este că din echipa naţională a Ungariei nu va lipsi nici una din vedetele consacrate. Deci va juca şi faimosul dr. Sarosi, învingătorul Vienei de acum o săptămână.

Cupa României

Două cluburi regăţene şi două ardelene

Divizia B are un reprezentant în semifinale: C. A. M. T.

Competiţia Cupei României se apropie şi ea de sfârşit. Sferturile de finale s'au consumat şi au avut în mare parte rezultatele scontate.

Cu o singură remarcă : unele victorii au fost obţinute la diferenţe mai mari decât era de aşteptat.

Cât priveşte avantajul terenului propriu, acesta a fost în general respectat.

Singur Chinezul a făcut excepţie fiind învins de F. C. Rapid.

Partidele au fost foarte disputate — joc de cupă — şi totalul goalurilor marcate este deasemeni mare : 19, dintre cari 15 ale învingătorilor şi numai 4 ale învinşilor.

Sportul Studenţesc, nu a marcat nici un punct.

Cel mai mare scor a fost realizat de Victoria, cel mai mic de C.A.M.T.

Goalgetterii etapei sunt : Auer (F. C. Rapid) şi Humis (Venus) câte 3 goaluri.

2 goaluri : Felecan II (Victoria).

1 goal : Ploeşteanu, Bodola (Venus), Szantay, Popp IV, (Victoria) Thierjung, Hoffmann, Klimek (Chinezul), Bogdan, Moldovan (F. C. Rapid) şi Eichler (C. A. M. T.).

In această etapă au fost trei organizatori : Venus, Victoria şi C. A. M. T., deci în semi-finale doi din aceştia se vor deplasa.

Numai Rapidul, care a câştigat în deplasare, va fi organizator în semi-finale.

Cele patru finaliste sunt: din divizia A trei (Venus, Rapid şi Victoria) iar din divizia B unul (C.A.M.T.).

Pe oraşe, semifinalistele sunt astfel repartizate : Bucureşti doi reprezentanţi ; Clujul unul şi Timişoara unul.

Arbitrii jocurilor din 8 şi 10 Mai

Comisia centrală de arbitri întrunindu-se aseară a delegat următorii arbitri pentru partidele divizionare :

DIVIZIA NAŢIONALA A
Marţi 10 Mai
SERIA I-a
La Bucureşti

F. C. Rapid—Dacia Unirea arbitru de comun acord d. Teofil Moraru (Oradea).

La Oradea

C. A. O.—Chinezul, arbitru d. Mitty Niculescu (Bucureşti)

La Arad

A. M. E. F. A.—Olimpia, arbitru d. Nicolae Rab (Cluj).

La Petroşani

Jiul—Victoria, arbitru d. Emil Kroner (Bucureşti).

La Baia Mare

Phoenix—Unirea Tricolor, arbitru d. dr. Russu Gabriel (Cluj).

SERIA II-a
La Bucureşti

Juventus—Sportul Studenţesc, arbitru d. Anton Huniade (Baia Mare).

Venus—Crişana, arbitru de comun acord d. Mielu Petrescu (Bucureşti).

La Cluj

Universitatea—Dragoş Vodă, arbitru d. Augustin Soran (Oradea).

DIVIZIA NAŢIONALA B
Duminică 8 Mai
SERIA ESTICA
La Bucureşti

Telefon Club—Tricolor C. F. P. V., arbitru d. Picki Kroner (Bucureşti).

La Brăila

Franco-Româna—Craiu Iovan, arbitru d. G. Pohrib (Bucureşti).

La Galaţi

Gloria C. F. R.—Sporting, arbitru d. Romeo Ghiţescu (Bucureşti).

La Rădăuţi

H. L. A.—Victoria, arbitru d. Oprişenescu (Brăila).

SERIA VESTICA
La Craiova

Rovine Griviţa—Prahova, arbitru d. Gh. Ucenic (Lugoj).

La Reşiţa

U. D. R.—Mureşul arbitru d. V. Olteanu (Oradea).

La Oradea

Stăruinţa—Victoria, arbitru d. Fr. Hustig (Arad).

FOOT-BALL

Programul complect al Cupei Mondiale

Data și locul matchurilor

Cu partida de eri dela Milano, dintre Elveția și Portugalia, s'au lichidat matchurile eliminatorii, astfel că azi se cunosc participanții primului tur al Cupei Mondiale.

Socotim interesant să dăm mai jos matchurile primului tur, cari se vor disputa în Franța.

TURUL I (5 IUNIE)

1) Strasbourg: BRAZILIA-POLONIA.

2) Le Havre: CEHOSLOVACIA-OLANDA.

3) Marseille: ITALIA-NORVEGIA.

4) Paris: FRANȚA-BELGIA.

5) Toulouse: ROMANIA-CUBA.

6) .... SUEDIA (fără adversar).

7) Paris (4 Iunie): GERMANIA-ELVEȚIA.

8) Reims: UNGARIA-INDIILE OLANDEZE.

Restul programului:

TURUL II (12 IUNIE)

„A", Bordeaux: INVINGATORII 1—2.

„B..", Paris: Invingătorii 3—4.

„C", Antibes: INVINGATORUL 5-SUEDIA.

„D.", Lille: Invingătorii 7—8.

TURUL III (16 Iunie)
SEMIFINALE:

I: Paris: INVINGATORII „A"-„B"

II: Marseille: INVINGATORII „C"-„D".

TURUL IV (19 IUNIE)
FINALA

PARIS (Stadionul Colombes) Invingătorii I-II.

Matchurile încep în zilele de lucru la ora 18, iar Duminică la ora 17.

In cazul când vre-o partidă din primul tur se termină la egalitate, ea nu va fi prelungită, ci va fi rejucată la 9 Iunie pe același teren.

Această dispoziție privește și matchurile din sferturi de finală, care se vor rejuca la 14 Iunie.

In schimb partidele din semifinală și finală, nu se vor rejuca, ci echipele combatante vor fi socotite ca clasate la locul 1-ex-aequo, respectiv la locul 3-ex-aequo.

Partida de juniori BUCUREȘTI-BELGRAD va fi condusă de MIKA POPOVICI

Conform unei convenții inițial stabilite, matchul de juniori București-Belgrad — care se dispută Duminică în deschidere la România-Jugoslavia, — va fi arbitrat de un arbitru jugoslav. Și anume de cel care va fi la tușe la România-Jugoslavia. Acesta se cunoaște: este d. Mika Popovici.

Matchul România-Preston e probabil să se dispute la 25 Mai

Cum am anunțat, matchul România-Preston North End, pentru pregătirea echipei naționale pentru campionatul mondial, a fost definitiv perfectat pentru data de 24 Mai.

Insă, F.R.F.A. nu-i mulțumit de această dată (cade într'o Marți) și de aceea a făcut intervenții pentru ca Preston — câștigătoarea Cupei Angliei de anul acesta — să accepte o dată mai târzie.

In acest scop au avut loc mai multe convorbiri telefonice și astăzi se poate anunța că e probabil ca Preston să joace la 25 Mai în loc de 24.

Deci, chestie de o zi, dar într'o Miercure, când — în majoritate — nu sunt servicii.

Problema conducerii grupărilor, obiectul unui raport către d.V.V. Tilea

Președintele F.R.F.A-ului se interesează deaproape de această chestiune

Să nu se creadă că federația noastră de football nu se interesează și de situația din grupări. E drept că sub raportul material F. R. F. A. este obligată față de cluburi, mai ales față de cele din Divizia A. Insă, în ce privește partea care interesează în mod categoric progresul footballului nostru, deci jucătorii și în primul rând conducerile, federația o urmărește cu o atenție deosebită și, putem spune, cu multă îngrijorare.

UN RAPORT OFICIAL

In această direcție se interesează însuși d. V. V. Tilea, președintele F. R. F. A.-ului, care este, în prezent, în posesia mai multor ample rapoarte privind problema conducerii grupărilor, rapoarte care aparțin unui oficial de vază, foarte bun cunoscător al acestei probleme. Același oficial va înainta încă un raport în același sens.

In cuprinsul acestui raport, se dau și măsurile de îndreptare ce se impun.

DISPARIȚIA SUPORTEURILOR COTIZANȚI ȘI APARIȚIA „TECHNICIENILOR"

Raportul cuprinde o parte introductivă, în cadrul expunerii situației actuale, care scoate în evidență un fapt, sau, mai bine zis, o racilă: dispariția vertiginoasă a suporteurilor cotizanți și apariția unei alte categorii de suporteuri cu pretenții de mari „tehnicieni". Cu aceasta, raportul caută să explice anumite situații care nu fac decât să dăuneze cluburilor și, în mod fatal, footballului românesc.

MASURI DE INDREPTARE

La capitolul măsurilor de îndreptare, raportul propune în primul rând o simplificare a organelor de conducere.

Apoi, în ce privește forul technic al cluburilor, acesta să fie oficializat numai după ce va căpăta avizul sau agrementul F. R. F. A.-ului.

*

Cum se vede, un raport cu tendința fermă de reglementare a conducerii grupărilor, în sensul de a se pune în evidență tocmai partea technică, aceea care să asigure dacă nu progresul, cel puțin uniformizarea technică care ar conduce în mod fericit la o doctrină pur românească în football.

Ca unii care cunoaștem problema conducerii grupărilor, găsim oportun raportul și măsurile indicate.

FRFA a primit o interesantă propunere: un match anual Frankfurth - București

D. Octav Luchide, secretarul general al F. R. F. A.-ului, a primit vizita unui important personaj sportiv din Germania.

Oaspele a făcut o foarte interesantă propunere forului nostru: un match anual tur-retur între selecționatele orașelor Franckfurth și București.

Propunerea germanilor nu va fi acceptată deocamdată de F.R.F.A., din lipsă de date.

Este cert însă, că forul nostru va face uz de ea în momentul când timpul va permite, pentruca în acest mod să se pună baze unor strânse raporturi sportive româno-germane

Jucătorii selecționați pentru campionatul mondial nu vor mai putea fi utilizați de grupări după matchul cu Preston

F. R. F. A., în dorința ca echipa noastră să se prezinte cât mai demn în campionatul mondial, a luat aseară o hotărîre extrem de importantă.

Având-se în vedere că echipa va avea o deplasare foarte obositoare pentru a ajunge la Toulouse, — trei nopți pe drum — s'a hotărît ca jucătorii selecționați pentru a face deplasarea în Franța, să rămână la dispoziția federației dela data de 24 Mai a. c., după matchul cu Preston North End, și să nu mai poată fi utilizați de cluburi după această dată până în momentul plecării, în nici un fel de joc.

Ultima oră

Aseară

Echipa națională de rugby pentru campionatul european a fost formată

Aseară comisia de selecție, a alcătuit lotul jucătorilor, din care urmează a se alcătui echipa națională, în vederea campionatului european de rugby.

Iată care sunt jucătorii reținuți de selecționeurii, pentru partidele cu Franța și Germania.

FUNDAȘI: Tudor Ion și Moldoveanu.

3/4 ARIPA: Dinescu, Grigorescu, Virgil Munteanu, Crissoveloni, Nellu Popa.

1/2: Diamandi Tellu și Costică Turuț.

LINIA III-a: Caracaș, Gică Ionescu, Vasile Niculescu și Mache Eremia.

LINIA II-a: Simion Burlescu și George Crivăț.

LINIA I-a: Marin Slobozianu, Ștefan Ionescu, Ciupea, Fântăneanu Ghiță și Bolțeanu.

ARBITRII MATCHURILOR DIN CADRUL TURNEULUI EUROPEAN

Comisia de arbitri a decis ca următorii arbitri să conducă cele trei partide și anume:

Matchul Franța-România: d. Aurel Mărășescu; Franța-Germania: d. I. Anastasiade.

Intâlnirea Germania - România va fi arbitrată de francezul Mailhon.

Hipism

Anticipații

Mâine la Floreasca

După o pauză de 15 zile, Floreasca își redeschide porțile.

Programul acestei zile de reluare a activității se prezintă impecabil din toate punctele de vedere.

Partanți numeroși — dovadă cei 169 cai rămași definitiv angajați în cele 9 probe ale programului — și șanse bine echilibrate, sunt elementele care vor furniza un spectacol de zile mari.

In fruntea programului figurează clasicul „PREMIU GENERAL C. COANDA", care va prezenta din nou un pasionant duel Roland D— Gondolat II.

In perspectivă o reuniune de mare succes.

✱

1. PR. KARL HEINZ, se prezintă ca o bună afacere pentru Sonora. Aceasta la calcule, căci distanța fiind cam lungă pentru pensionara lui Zabelin, cursa va fi destul de strânsă, căci Eftin, Ciclop și Duda vor căuta să profite de un eventual eșec al favoritei.

2. PR. LUCOVAȚ va avea drept protagoniști pe Ieroșca II, Cupidon, Viziru și Anny Worthy. Deși distanța este cam lungă, nici Jade nu trebuește neglijată.

3. PR. LAMBROS. Dacă Margaret T. va fi prezentată la start și se află în formă bună, credem că prezintă cele mai mari șanse. Alături de ea nu sunt afară din cursă nici Voraus, Oszlany, Primrose și Bajadere. In perspectivă o cursă viu disputată.

4. PR. LILIAC. Olenca, Eggy, King Worthy și Redea vor juca rolurile principale în acest premiu. Olenca dacă va arăta ultima valoare, credem că va fi greu de bătut. Este însă un element nu tocmai corect.

5. PR. G-RAL C. COANDA va reedita pasionantul duel Gondolat II—Roland D. Deși s'ar părea că rivalitatea dintre acești doi excelenți alergători s'a tranșat definitiv, totuși alergarea își păstrează întreg farmecul dat fiind că Roland D fiind mai odihnit va putea arăta un progres de formă și atunci va fi capabil să răstoarne multe calcule.

6. PR. LOCARNO. In acest lot de cai tineri neconfirmați în luptă cu vârstnici destul de neregulați, va fi extrem de greu de găsit câștigătorul. Totuși Va-ta, Candriu — acesta dacă n'ar greși, n'ar trebui să piardă, Vrăjitor și Adda Worthy s'ar părea că au ceva mai mare șansă. Un lucru este cert că va fi cea mai disputată alergare a zilei.

7. PR. LIVORNO. Mohor, Natașa, Ghid și Vântișor credem că vor fi protagoniștii. Lupta dintre ei se anunță pasionantă și credem că se va solda cu victoria celui care va greși mai puțin.

8. PR LIPA. La valorile bune Harry Piel n'ar trebui să piardă această cursă. Cum forma lui actuală nu este cunoscută și cum nici la reintrare nu arată valori excelente, credem că va găsi adversari serioși în Baron, Bruma II și Isabela.

9. PR. LUPENI. Se prezintă ca un handicap perfect reușit. Coconaș, Oswalda, Florența și Naplopo, credem că vor juca rolurile principale în cursă. Menționăm însă că nici ceilalți concurenți nu sunt în afară de cursă.

Monte și partanți probabili

Ziua I-a — Miercuri 4 Mai 1938

1. Pr. KARL HEINZ — 2000 m.
Condiție — 14.500 lei

Aventurier	2000	T. Popa
Spic	2000	Komarnițki
Sonora	2020	I. Zabelin
Sultan II	2040	0
G-ral Worthy	2040	S. Corol
Eftin	2040	G. Crainic
Mura II	2060	0
Ciclop	2060	Slobozenco
Olenca	2060	0
Vointa	2060	0
Busuioc	2060	G. Ghinea
Domnica	2080	0
Duda	2080	I. Szabo
Centuar	2080	0
Pandur	2120	0

2. Pr. LUCOVAȚ — 2000 m.
Record — 16.000 lei

Ducesa	2000	T. Tassopol
Centaur	2000	G. Crainic
Pleava	2020	A. Bota
Ieroșca II	2020	Slobozenco
Cupidon	2020	Costandache
Talaz	2040	0
Guardian Gir	2040	0
Jade	2040	N. Gaidaev
Viziru	2040	D. Dobrescu
Gruia	2040	Andreyevsky
Dorita Mea	2060	0
Szelvesz	2060	Komarnițky
Anny Worthy	2080	S. Corol.

3. Pr. LAMBROS — 1600 m.
Condiție 16.000 lei

Coconaș	1580	0
Hercegnö	1580	M. Pavlic
Inel	1580	0
Harry Piel	1600	?
Rugina	1600	0
Torent	1600	G. Crainic
Giuditta	1600	0
Lucifer II	1620	Costandache
Venezia	1620	0
Kanada	1620	D. Botea
Primrose	1620	T. Marcu
Dorita Mea	1620	S. Corol
Rosalinde	1620	0
Florica II	1640	?
Oszlany	1640	N. Gaidaev
Viitor	1640	Slobozenco
Margaret T.	1640	N. Cercasofj
Theodora	1640	0
Voraus	1660	L. Grünwald
Champion	1660	N. Ionescu
Bajadere	1680	I. Crotenco
Gretelbub	1680	A. Bota

4. Pr. LILIAC — 2000 m.
Performanță — 13.000 lei

Lancia	2000	Costandache
Zgomot	2000	0
Mura	2020	I. Szabo
Valona	2020	A. Bota
Makrele	2040	L. Grünwalc
Pati Worthy	2040	0
Olenca	2040	P. Borsiac
Elixir	2060	0
Izma	2060	0
G-ral Worthy	2060	0
Tava	2060	Drăgotescu
Durdulia	2080	0
Eggy	2080	M. Pavlic
Eftin	2080	G. Crainic
King Worthy	2080	G. Ghinea
Livada	2100	0
Redea	2100	I. Zabelin
Pikaver	2100	V. Lucan
Kamaa	2100	0
Curier	2100	N. Ionescu
Sonia Worthy	2100	S. Corol.

5. Pr. GEN. C. COANDA, 2100 m.
Grupă — 60.000 lei

Primrose	2100	0
Champion	2100	N. Ionescu
Roland D.	2100	L. Grünwald
Gondolat II	2100	S. Corol
Hanibal II	2100	N. Gaidaev

6. Pr. LOCARNO — 1500 m.
Handicap — 11.500 lei

Diadia Lui	1500	D. Dobrescu
Lin	1500	D. Barna
Flăcău	1520	S. Voronin
Măgura	1520	Trifulescu
Mârțoaga	1540	A. Bota
Desiș	1540	0
Harry Boy	1540	G. Ghinea
Va-ta	1560	Drăgotescu
Lama	1580	0
Candriu	1580	D. Botea
Peter Gordon	1580	S. Corol
Crăiasa	1580	Costandache
Florita	1600	0
Vrăjitor	1620	T. Tassopol
Hello	1620	M. Pavlic
Zenit	1640	Andreyewskj
Bețiv	1640	I. Crotenco
Sorana	1640	0
Aluniș	1640	I. Szabo
Dudu Gordon	1640	0
Handicap	1660	P. Borisiac
Vestit	1660	D. Dobrescu
Oana	1660	D. Botea
Extra	1660	M. Pavlic
Spic	1680	0
Vuet	1680	T. Tassopol
Painja	1680	N. Gaidaev
Lancia	1680	0
Igen	1680	0
Natașa	1700	0
Valona	1700	A. Bota
Adda Worthy	1700	S. Corol
Pati Worthy	1740	0

7. Pr. LIVORNO — 1600 m.
Condiție — 14.500 lei

Va-ta	1600	0
Cavaler	1620	N. Ionescu
Fudul	1620	Slobozenco
Ștrengar	1620	Podoleacov
Florita	1620	Drăgotescu
Furor	1620	0
Glonț	1620	I. Crotenco
Mohor	1640	I. Szabo
Extra	1640	0
Natașa	1660	N. Cerkasofj
Petruș	1660	P. Borisiac
Adda Worthy	1660	0
Ghid	1660	Andreyewskj
Vântișor	1700	S. Corol

8. Pr. LIPA — 2000 m.
Condiție — 10.500 lei

Aventurier	2000	0
Bis	2020	0
Farsa	2020	0
Zâna Worthy	2040	0
Baron	2040	D. Dobrescu
Sultan II	2040	P. Borisiac
Livada	2060	Cristodorescu
Du-te	2060	0
Bruma II	2080	Komarnițki
Catinca	2080	0
Champion jr.	2080	G. Ghinea
Mura II	2080	0
Harry Piel	2120	?
Kamaa	2120	0
Isabela	2140	I. Crotenco
Vointa	2140	0
Pacahantos	2160	0
Talaz	2200	Dumitrescu
Pleava	2200	0
Dolly Worthy	2200	0

9. Pr. LUPENI — p000 m.
Handicap — 16.000 lei

Coconaș	2000	Costandache
Catinca	2000	0
Pacahantos	2020	I. Crotenco
Peceora	2040	0
Rugina	2040	Slobozenco
Pock	2040	G. Crainic
Dolly Worthy	2040	S. Corol
Pandur	2040	0
Jarvis	2040	0
Oswalda	2060	M. Pavlic
Talaz	2060	0
Colina	2060	0
Guardian Girl	2060	0
Havana	2080	Andreyewskj
Primrose	2080	0
Dorita Mea	2080	0
Florica II	2080	L. Grünwald
Florența	2080	St. I. Bordei
Fama	2080	0
Prinț	2080	0
Nation	2080	N. Gaidaev
Ideal	2080	0
Lord Petaurist	2100	0
Flying	2100	?
Katy Caid	2100	0
Naplopo	2120	D. Dobrescu
Gretelbub	2140	A. Bota

O mie de guinee a fost câștigat de Rockfel

Clasica probă engleză „O MIE DE GUINEE" disputată la 29 Aprilie la Newmarket pe distanță de 1600 metri și dotată cu 1000 pfundsi, adică în lei frumoasa sumă de 100.000, a fost câștigată de ROCKFEL aparținând lui SIR H. CUNLIFFE-OWEN fiind încălecat de reputatul jockeu S. WRAGG. La o lungime se găseau angajați într'o luptă strânsă out-siderii LAUGHING WATER și Solar Flower urmați la distanță de 3 lungimi de ANN OF AUSTRIA.

Ordinea primilor patru sosiți a fost:
1) ROCKFEL... Sir H. Cunliffe-Owen 57¼ S. WRAGG
2) LAUGHING WATER. D. Crossmann 57¼ W. STEPHENSON
3) SOLAR FLOWER... Sir A Butt 57¼ R. PERRYMAN
4) ANNOF AUSTRIA.. Aga Khan 57¼ C. SMIRKE
Câștigătorul este antrenat de O. BELL.
Câștigat 1—½—3 lungimi. Cota 8/1—20/1—20/1.

Rezultatul „Cupei de aur Mussolini"

In cadrul concursului hipic militar internațional s'a disputat azi „Cupa de aur Mussolini". Se știe că regulamentul Cupei prevede acordarea trofeului națiunei, care câștigă proba timp de trei ani consecutiv. Prima dată Cupa a fost câștigată de Germania, în 1934 ea a fost cucerită de Italia, iar în 1935 de Franța. In anul 1936 proba nu s'a disputat, iar în 1937 victoria a revenit Italiei.

Anul acesta Cupa Mussolini a fost câștigată de echipa turcă, după o luptă pasionantă.

Clasamentul pe națiuni a fost:

1. Turcia.
2. Germania.
3. Irlanda.
4. Italia.
5. România.

De peste hotare

Anglia

SAMBATA LA SANDOWN PARK

Două probe bogat alocate au dat programului dela Sandown Park un pregnant interes.

ESHER-CUP — 1.400 livre, 1.600 metri deschis cailor de 3 ani, a fost câștigat cu autoritate de ZOLTAN, 51 KG., care aparține lui SIR GEORGE BULLOUGH și fiind încălecat de M. BEARY. A rezistat fără prea multe eforturi atacului final dat de *T. Lowrey* cu DUBONET 57 kg., care n'a putut face altceva decât să se plaseze la 1½ lungime. La aceiași distanță s'a găsit și LA LI, al prințului Aga Khan, încălecat de *C. Smirke*. Au luat startul 16 concurenți. Cota: 10/1, 10/1, 4/1.

SANDOWN PARK STUD PRODUCE STAKES — 1941 livre, comportând distanța de 1.000 metri, a fost deschisă cailor de 2 ani.

Victoria a revenit formației prințului AGA KHAN prin DASARATHA, 54 kg. *(C. Smirke)*, care a plecat favorită la 2/1. Iapa a luat avantajul la 100 m. de sosire și până la potou și-a păstrat un cap înaintea lui *Snow White* 54 kg., aparținând d-rei Dorothy Paget și fiind încălecată de *R. Perryman*. Al treilea a fost la o lungime *Fairchance* 55 ½, încălecat de *H. Wragg*. Au acceptat startul 12 concurenți. Durata 1'.4". Cota, 2/1, 7/1, 8/1.

Informații

● La secretariatul Jockey-Clubului se fac astăzi retrageri pentru alergările de Joi, 5 Mai crt.

● Astăzi, la secretariatul Soc. S.N.I.C. se publică distanțele pentru alergările de trap din zilele de 7 și 8 Mai c.

● Antrenorul Mihail Deinbeck ne roagă să arătăm că socoate inexactă alergarea pensionarului său BRANCENI din Pr. Alexandru Marghiloman.

● SULTAN II și OLENCA aparținând d-lui P. Kurzweil au părăsit antrenamentul Borisiac, intrând în antrenament la N. GAIDAEV.

Humor

Doar fantezie ?

Reproducem după apreciatul humorist francez G. de la Fouchardiere o poveste cu antrenori și comisari. Un antrenor plecat pentru o campanie de curse în provincie se găsea pe un hipodrom din Est, unde trimisese câțiva cai.

După disputarea primei alergări haut-parleurul difuză cu mult zgomot acest apel:

„Antrenorul X este rugat să se prezinte de urgență în sala comisarilor".

— „Ce-o mai fi făcut și ăsta?, se întrebau turfiștii, acești oameni prin excelență bănuitori.

— „Ce-am mai făcut și acum? se întreba temător antrenorul X.

Fără nici un pic de entusiasm se îndreptă spre locul indicat. Și aci se găsi în fața unui singur și surâzător domn Comisar care-i spuse pe tonul cel mai cordial și în acelaș timp confidențial:

— „Intre noi fie vorba... Iți promit de a nu mai spune nimănui asta, calul tău are vreo șansă în cea de a doua cursă?

Dela start la potou...

● FURTUNA plecand dela start, a revoltq o victorie comodă, care însă nu spune mai nimic. Dintre adversarii mai răsăriți unul nu era în formă, iar altul a ratat plecarea.

● NATAȘA e(s)te într'o condiție excelentă. Faptul că a figurat într'o alergare de viteză și în compania unor specialiști, constitue o notă excelentă pentru condiția ei actuală.

● MARINA și de data asta a găsit distanța mai lungă cu 200 m. Suntem siguri că și pe 300 m. ar găsi distanța mai lungă cu aceeași 200 metri.

● BAIRAM a câștigat cu 2 lungimi — și extrem de ușor — un handicap într'un lot de 13 concurenți plătind cota de 28 pentru 10. In loc de comentariu spicuim din DELA START...

La data de 30 Martie după Pr. Mărășești unde termină al 4-lea din 6 concurenți:

„Bairam a fost doar încercat. Este în formă bună și merită urmărit".

La 5 Aprilie după Pr. Armaș repr. 1-a unde termină al 7-lea din 8 concurenți

„Bairam este în luptă cu handicapeurii. Performanța aceasta sub mediocră trebuește trecută sub beneficiu de inventar. In ziua când se va merge cu el va fi cu totul alt cal".

La 13 Aprilie după Pr. Expresul unde a fost al 4-lea din tot atâția concurenți:

„Bairam cu Urdăreanu, în șea, nu poate fi obiect de comentarii".

La 27 Aprilie după Pr. Radoteur unde termină al douilea:

„Bairam începe a fi un alt cal decât în exhibițiile anterioare.

Este un lucru pe care noi l-am bănuit".

Astăzi, 2 Mai, după Handicapul Satrap rep. I-a unde câștigă.

„Probele vorbesc suficient și pun în justă lumină „meritele" tuturor. Atât și nimic mai mult.

● MADRIGAL a înregistrat o reintrare mai mult ca onorabilă. A avut ghinionul de a da peste un adversar cu care de data asta s'a mers la câștig.

● PARABOLA se apropie de ziua victoriei. Armăsarul se află în condiție bună.

● AFURISIT credem a fi fost dezavantajat de terenul moale pe care s'a disputat cursa. Și tactica de a fi lăsat în fruntea plutonului nu pare să-i fi priit.

● MARCELLA a confirmat ultima-i valoare. Are calități frumoase însă poate că este excesiv de nervoasă.

● NAUM este în plin progres. Dela cursă la cursă face un salt de 2-3 k.

● RASCOALA a fugit obscur. Primind mari descărcări dela Naum și Marcel, ar fi trebuit să câștige.

● OȘTEAN a dovedit că actualmente nu are adversari în rândurile trei anilor români și noi credem că și întâlnirea cu Mitsouko III îi va fi favorabilă. Cum pare și înzestrat cu fond, n'ar fi exclus să se instaleze ca cel mai bun cal al turfului.

● DORIC credem a fi singurul adversar serios al lui Oștean. Cunoscând maniera de lucru a lui Romanes, nu ne-ar mira ca tocmai în ziua Derby-ului să fie fit și atunci n'ar fi exclus ca Doric să răstoarne multe calcule.

● HAZLIU, clar în padock nu arăta așa de bine ca în ziua victoriei asupra lui Princier. Poate să fie supra antrenat.

● MAGNAT a pierdut startul și nici în parcurs n'a binevoit să se întrebuințeze. Oricât scuze s'ar găsi, rămâne un bun cal de handicap și un mediocru figurant în cursele clasice.

● ȘERBAN a marcat o surprinzătoare revenire la forma din trecut. Singura scuză valabilă ar putea fi terenul moale. In orice caz scuza este slabă.

● CODRU a marcat un nou salt de valoare. Fratele lui Coquin deabia în acest an va arăta valoarea de care dis- să nu-i convină.

● PRINCIER a găsit distanța cam lungă. Rămâne credem un milier de bună valoare.

● TRÈS PRATIQUE pare a fi obosit. Credem că nici cursele în fruntea plutonului s'ar putea să nu-i prea convină.

● OSTAȘ are scuza de a-și fi pierdut o potcoavă și pe terenul alunecos de Duminică ar fi fost imprudent să i-se ceară eforturi în atari condițiuni.

● BARD a confirmat integral aprecierile pe care le făceam după precedenta-i victorie. Just este că acum le-a depășit.

● WEEKEND a marcat o revenire în formă. Se și găsea pe parcursul pe care a arătat cele mai bune valori.

● GLUMEȚ a cabrat la plecare și odată cu cele câteva lungimi pierdute s'a dus și cursa. In asemenea împrejurări performanța lui rămâne meritorie.

● HOP ȘI EU a beneficiat de conducerea unui Garner care a făcut o alergare amintind pe cele de acum câțiva ani dela Paris. A așteptat la 10 lungimi de pluton până în ultimul ocol. Aci a început să se apropie, iar la jumătatea liniei drepte când a ajuns aproape de leaderi, a mai odihnit puțin calul ca apoi în fuleuri mari să-l aducă să câștige de un cap. Garner a fost un jockeu mare care am dori să aibă și acum cât mai dese sclipiri din ce a fost odată.

● GHIAUROAICA a fugit frumos pe un parcurs cam lung pentru posibilitățile ei.

● RUBIN a fost victima grabei lui Gill. Dacă n'ar fi fost ambalat în trena lui Obor ar fi putut să-și păstreze ceva resurse și pentru ultimele zeci de metri.

● LUȚA nu mai păstrează forma din precedentele ei victorii. La vârsta ei nu este de mirare.

● OBOR a figurat până la intrarea în linia dreaptă și apoi a fost primul cal bătut. Prezină scuza reintrărei.

INSCRIERI

FLOREASCA : ZiuaV-a — Duminică 8 Mai 1938

Pr. PERUCHE — 1600 m.
H'cap vânzare — 15.000 lei

Ștefania, Jessica, Moft, Elvira, Natașa, Lulu, Marina, Apolo, Martor, Sanda, Bombi, Invers, Licurici.

Pr. OLTUL — 1400 m.
W-h'cap — 18.000 lei

Ștefania, Nelson, Marmara, Yadjam, Moft, Elvira, Aghiuță, Furtuna, Natașa, Neta, Carmen, Korvin, Drapel, Mayar, Madrigal, Bondar, Apolo, Hoțoaica, Corina, Sanda, Lăpușneanca, Elada, Ciurlan, Invers, Belea II, Caiafa, Bombi.

Pr. „S. N. I. C." — 1800 m.
80.000 lei

Marius	56
Luța	53½
Bairam	56
M. en avant	56
Stop	49
Madrigal	56
Farmeo	46
Ostaș	59
Menelik	56
Bard	48
Hazliu	46
Trzs Pratique	57
Aleluia	54
Princier	48
Mitzouko III	54½

Pr. VOLANT — 1600 m.
20.000 lei

Ghiauroaica	57½
Rastel	58
Credința	58
Răzor	49
Neta	57½
Bairam	62
Drapel	50½
Madrigal	59
Martor	59
Biribi	57
Tini	47½
Răvaș	59
Zori de Zi II	49
Princier	51
Frunză	49

Premiul GRAL — 1600 m.
H'cap — 30.000 lei

Afurisit, Moft, Gluma, Ghiauroaica, Rastel, Răzor, Natașa, Boshko, Nelson, Bairam, Korvin, Tuluța, Farmec, Martor, Geza, Obor, Răvaș, Elada, Aluna, Răscoala, Nolcică, Costinel, Onuța, Meșteru Manole, Frunză, Puișor

ZIUA VI-a — Marți 10 Mai 1938

Pr. TIMIȘOARA — 1400 m.
Vânzare — 15.000 lei

Ștefania (35.000)	58½
Marmara (35.000)	50½
Natașa (25.000)	53½
Avanti (40.000)	62
Marina (20.000)	52½
Peldas (20.000)	55
Poiana (20.000)	42½
Martor (25.000)	56
Loti (40.000)	51½
Sanda (40.000)	51½
Balsors (35.000)	61
Licurici (25.000)	55
Bombi (20.000)	53

Pr. CLUJ — W-h'cap — 1600 m.
18000 lei (2 reprize)

Jessica, Moft, Gluma, Elvira, Ghiauroaica, Aghiuță, Furtuna, Rastel, Natașa, Goblin, Acaccia, Lulu, Nelson Neta, Carmen, Korvin, Drapel, Mayar, Favoritul meu, Martor, Corina, Sanda, Balsors, Răvaș, Pok, Invers, Răscoala Sukoro, Nolcică, Zori de Zi II, Onuța, Princier, Caiafa, Bombi, Meșteru Manole, Puișor.

Pr. VANIA — H'cap — 1400 m.
25000 lei

Amaranthe, Avanti, Neta, Carmen, Bairam, M. en avant, Korvin, Tuluța, Bondar, Glumeț, Vișina, Favoritul meu, Weekend, Biribi, Tini, Elada, Aluna, Răscoala, Sukoro, Belea II, Monette III.

Pr. SAN FLORIZEL — 1600 m.
30.000 lei

Marius	64
Ghiauroaica	57½
Furtuna	47½
Rastel	57
Răzor	49
M. en avant	64
Madrigal	61
Topaz	46
Don Alberto	54
Hazliu	54
Sukoro	53
Sirenica	52½
Foulaubin	61
Brancas	56
Princier	51
Frunză	47½

Câștigurile cailor de trap

— Sezonul de iarnă 1938 —

Caii de 3 ani

Adda Worthy	27.900
Aluniș	18.000
Arvuna	20.700
Bețiv	14.500
Bravo	35.400
Belșug	72.000
Candriu	1.000
Cavaler	2.900
Crai	4.400
Crăiasa	9.700
Dâmb	2.800
Desiș	2.000
Domnița Harry	10.000
Dor de Ducă	22.400
Dorka	22.400
Dudu Gordon	23.000
Extra	24.100
Ezer Jo	60.700
Furor	12.300
Florita	10.000
Fudul	7.000
Glonț	16.000
Gheisha	16.000
Ghimp	33.200
Ghid	40.500
Habara	700
Harry Boy	4.700
Hollo	2.600
Josedale Margot	64.700
Lin	1.500
Little Orphan	75.500
Miryam	13.200
Mohor	21.100
Natașa	30.000
Oborean	19.200
Ostaș	29.100
Peleș	800
Peter Gordon	9.500
Petruș	24.200
Poenița	8.500
Sorana	15.000
Strengar	9.900
Thais	3.800
Tutun	42.100
Va-Ta	6.200
Vântișor	48.300
Vrăjitor	11.800
Winsome Josedale	26.000
Zenit	2.000

Cai de 4 ani

Aventurier	1.800
Ben Hur	109.000
Busuioc	52.900
Casatca	29.400
Centaur	51.900
Champion Jun.	27.000
Credința	36.400
Ciclop	15.850
Curier	52.500
Domnica	3.700
Duda	43.350
Eftin	39.000
Eggy	27.400
General Worthy	30.300
Giuditta	33.900
Handicap	9.100
Jarvis	57.400
Joppa Hanover	157.800
Kalifa	38.400
Kitty Clair	44.700
Lăcrămioara	51.700
Legionar	55.000
Makrele	15.500
Mister	6.300
Mura	17.700
Mura II.	27.400
Mârțoaga	400
Oana	15.300
Olenca	37.800
Pandur	44.600
Pan Worthy	14.500
Sonora	17.800
Sorvaneț	41.300
Spic	4.800
Sultana	23.200
Sultan II	7.400
Tava	46.000
Vestit	15.000
Vointa	47.200
Vuet	31.500
Zgomot	23.400

Cai de 5 ani și mai sus

Amsel	32.500
Anny Worthy	39.900
Antrag	12.300
Avanti III	11.400
Bajadere	17.700
Baron	500
Bebeca	5.400
Benitto H. P.	37.500
Bibi	1.000
Blondella	49.800
Bonzo	10.800
Brebenea	33.500
Bruma II	13.000
Bunel	14.300
Catinca	14.200
Champion	46.900
Ciclon	800
Citronat Gordon	86.700
Colina	24.800
Cupidon	37.700
Dolly Worthy	39.000
Dona Worthy	13.800
Dora Stroeva	15.400
Dorita mea	12.500
Dorna	3.300
Ducesa	31.200
Durdulia	24.500
Du-te	8.500
Edith	19.000
Elixir	14.500
Fama	26.000
Farao	40.600
Florența	23.800
Florika II	14.400
Flying	24.550
Formica	25.200
Friederike	4.600
Fruntaș	20.100
Farsa	500
Gangster	42.150
Gondolat II	109.000
Gretelbub	41.450
Gruia	64.300
Guardian Girl	27.900
Hannibal II	126.300
Haron	14.000
Havana	72.700
Hercegnö	1.300
Ideal	66.800
Ieroșca II	29.100
Igen	11.700
Igor	3.700
Inel	5.100
Isabella	19.500
Izma	17.400
Jade	28.400
Jeanine Worthy	75.600
Jeles II	33.000
Jreț	14.400
Kanada	3.800
Kamaa	32.300
Katy Caid	57.800
King Worthy	48.400
Leona	1.000
Lancia	8.700
Lanț	13.500
Leu	2.000
Lord Petaurist	1.200
Lucifer II	1.000
Margaret T.	3.500
Mein Liebling	34.500
Movila	1.800
Naplopo	25.800
Nation	53.200
Naverno	27.100
Ninon	41.950
Opanka	28.000
Oswalda	11.500
Oszlany	18.400
Pacahantos	22.400
Pai	61.300
Painja	4.500
Pati Worthy	19.100
Peceora	21.100
Peter Worthy	33.300
Pikaver	31.600
Pinkerton	19.300
Pleava	26.500
Pock	24.200
Prinț	50.200
Prokator	31.800
Primorose	7.200
Quaramba	33.100
Radomir	500
Rai	14.300
Redea	31.500
Roland D.	103.000
Rosalinde	15.800
Rugina	9.200
Sam Worthy	30.100
Saperlot	700
Sirenetta	700
Sixtus II	9.000
Sniejoc	23.300
Sonia	400
Sonia Worthy	23.000
Stuf	24.300
Sorrento	42.350
Szelvesz	16.200
Talaz	24.500
Theodora	36.000
Torent	14.400
Trixie	87.750
Uța	36.000
Valențio	64.900
Valona	26.700
Vâlcea	30.000
Viitor	34.500
Vivat	2.300
Viziru	45.500
Voev. Țiganilor	11.200
Venezia	1.500
Voraus	6.800
Wodka	25.200
Zalud	21.400

HANDICAPURI

BANEASA : ZIUA VII-a — Joi 5 Mai 1938

Pr. SAFTICA — 1200 m.
W-h'cap — 25.000 lei — 2 reprize

Bairam	75
Saturnus	74
Madrigal	72½
Weekend	72½
Răvaș	70
Balsors	70
Tuluța	68½
Aghiuță	62½
Cin'te ține	62
Korvin	61
Giovani	60½
Biribi	60½
Ștefania	59½
Amaranthe	59
Belea II	58
Acacia	57½
Elada	57½
Goblin	57
Natașa	55½
Titirez	48
Licurici	45

Pr. OPAIȚA — 1700 m.
Handicap — 30.000 lei

Naplom	76½
Șerban	70
Menelik	66½
Madrigal	63
Scârbă Mică	62
Boccacio	56½
Getta	56
Kasandra	56
Sukoro	55½
Princier	54½
Nuc	51½
Martor	51½
Cătălin	51
Gluma	51
Boshko	49½
Acacia	49
Miss Rook	48½
My Lass	48½
Obor	48½
Hoața	48
Goblin	47½
Nelson	47½
Orz	44
Meșteru Manole	41½
Cărăbuș	41
Puișor	41
Costinel	40

Floreasca - Inscrieri

SAMBATA, 7 MAI

Pr. Lehliu. H'cap. 14.500 lei 1600 m.

Vâlcea, Mohor, Duda, Mura Spic, Olenca, Sultan II, Ostaș, Dudu Gordon, Pinkerton, Vointa, Peter Worthy, Lăcrămioara, Bețiv, Valona, Durdulia, Adda Worthy, Dorka, Kamaa, Makrele, Va-ta, Florita, Tava, Champion junior, Busuioc, Guy Worthy, Lama, Pikaver, Mura II, Măgura, Oana, Painja, Lancia, Elixir, Farsa, Geisha, Strengar, Zenit, Vrăjitor, Baron, Bunel, Bebeca, Igen, Vestit, Elena, Kalifa, Diadia Lui Zgomot, Handicap, Habara, Pati Worthy, Hollo, Extra, Eggy, Lin, Zâna Worthy, Vuet, Izma, Eftin, Ciclop, Dor de Ducă, Fudul, Cavaler.

Pr. Lido. H'cap lim. 20.000 lei. 1600—1720 m.

Colina, Stuf, Bruma II, Szelvesz, Ideal, Rai, Isabela, Quaramba, Citronat Gordon, Margaret T, Wodka, Opanka, Edith, Bajadere, Trixie, Dorita Mea, Dolly Worthy, Roland D, Voraus, Florica II, Bibi, Champion, Flying, Pai, Fama, Theodora, Primrose, Venezia, Blondella, Giuditta, Kanada, Main Liebling, Hanibal II, Gondolat, Oszlany, Rosalinde, Lucifer II, Guardian Girl, Viziru, Naplopo, Gretelbub, Pleava, Hercegno, Amsel, Oswalda, Prinț, Torent, ValenȚio, Friederike, Ieroșca II, Farao, Viitor, Champion.

✱

DUMINICA, 8 MAI

Pr. Lacul Negru. H'cap. 16.000 lei, 1500 m.

Poenița, Mohor, Aluniș, Natașa, Dudu Gordon, Bețiv, Glonț, Furor, Petruș, Extra, Diadia Lui, Habara, Elena, Tais, Peter Gordon, Adda Worthy, Va-ta, Florita, Cavaler, Desiș, Harry Boy, Miryam, Candriu, Santuzza, Crăiasa, Dâmb, Vrăjitor, Geisha, Zenit, Sorana, Strengar, Lin, Flăcău, Fudul, Dor de Ducă, Cavaler.

Rugby

O scurtă revenire asupra partidelor de Duminică

Găsim interesant să revenim asupra celor trei partide disputate Duminică, în cadrul ultimei etape a campionatului de rugby.

După cum subliniam eri, cele mai optimiste calcule au fost depășite, datorită jocului frumos, furnizat de cele șase echipe.

Dar ceeace prezintă însemnătate, sunt constatările ce le-am putut face la partidele dintre Stadiul Român-Viforul Dacia, Sportul Studențesc-R. C. 13 și P. T. T.-R. C. B. față de jucătorii reținuți de comisia de selecție, pentru campionatul european.

Astfel, cu excepția jucătorilor dela T. C. R., care Duminică nu a jucat, trebue să recunoaștem că majoritatea jucătorilor selecționați au dat satisfacție.

Se vede că turneul european dela București, a stimulat în cel mai înalt grad ambiția rugby-știlor noștri, care doresc să facă parte din reprezentativa națională de rugby.

Dar să revenim la preocupările noastre.

TOATE PARTIDELE AU PLACUT !

Indiferent de rezultatele obținute, trebue să menționăm că atât învingătorii cât și învinși s'au comportat mai presus de orice așteptări.

In special, matchul dintre Stadiul Român și Viforul Dacia, a constituit un rar prilej de a viziona un joc de rugby, spectaculos.

Sportul Studențesc și R. C. 13, au jucat corect.

Nu mai puțin P. T. T. și R. C. B.

Matchul dintre Stadiul Român și Viforul Dacia, a fost un câmp de vaste observațiuni, pentru selecționeuri.

CINE S'A IMPUS DELA STADIUL ROMAN

Inainte de toate trebue să subliniem un lucru. Infrângerea suferită de roș-albaștri nu constitue un prilej de a considera victoria galbenilor, o dovadă de inferioritate a învinșilor.

E adevărat că Viforul Dacia a jucat frumos, a dominat chiar teritorial, dar nu se poate nega că „essaiul" înscris de Gică Vasilescu a fost datorit inferiorității adversarului direct.

TURUT, UN JUCATOR DE REALA VALOARE

Despre acest jucător, am avut ocazia să insistăm în diverse rânduri, când ne-am ocupat despre modul cum ar trebui formată echipa națională.

TELLU DIAMANDI: UN RUGBYST DE RIDICATA CLASA

Tot pentru postul de „demi-de-mele", s'a impus din primul moment, alături de Turuț și tânărul jucător Diamandi dela Sportul Studențesc.

Beneficiind de un fizic foarte potrivit acestui important post.

Rămâne de văzut dacă diriguitorii vor reține acest valoros produs al rugby-ului nostru !

JIANU ȘI TUDOR ION : DOI FUNDAȘI VALOROȘI

Este indeajuns de cunoscut rolul unui fundaș într'o partidă de rugby, cu atât mai mult într'o competițiune internațională.

Ori, Duminică am putut urmări, atât pe Tudor Ion, cât și pe Jianu.

Ar constitui o nedreptate dacă am căuta să impunem pe unul în detrimentul celuilalt.

JIANU, POATE JUCA CONTRA GERMANIEI !

Cine știe dacă la ora când scriu aceste rânduri, echipa națională, nu a fost de mult formată.

Noi, însă, conduși de aceiași obiectivitate menționăm că, selecționeurii noștri trebue să cântărească mult valoarea echipelor reprezentative, ce vor juca contra națională noastre.

KURTZBAUER, TREBUE SELECȚIONAT IN ECHIPA NAȚIONALA

Carli Kurtzbauer dela Viforul Dacia, a manifestat întotdeauna reale aptitudini pentru linia de înaintare.

Viforistul, în urma partidei de Duminică, cu Stadiul Român, ne-a permis să verificăm vastele posibilități ce posedă.

Fizicul și calitățile sale îl impun categoric în atenția selecționeurilor.

BOLȚEANU: UN TALONEUR DE RIDICATA CLASA

Deși în ultimul timp acest jucător nu a putut urma cu strictețe antrenamentele, totuș talentele se manifestă în ciuda tuturor piedicilor.

L-am putut vedea Duminică pe Bolțeanu, talonând.

Mărturisim deschis, că viforistul a scos aproape toate baloanele.

CRIVAȚ, BLAȘEK ȘI GICA IONESCU SUNT IN EXCELENTA CONDIȚIE FIZICA

Gică Crivăț, Blașek și Ionescu, toți dela Stadiul Român, s'au impus, prin joc util atât în atac, cât și apărare.

In special Blașek a jucat cu mult suflet.

Deasemeni, Covaci (Viforul Dacia) și Ionescu Ștefan (Sportul Studențesc) s'au dovedit a fi înaintași ce trebue să fie urmăriți de comisia de selecție.

In ce ne privește sperăm, că diriguitorii rugby-ului românesc, indiferent de culoare, vor pregăti cât mai serios posibil jucătorii reținuți pentru reprezentativa României în turneul european.

I. Ionescu

CICLISM

Ciclișții români nu mai pleacă la Sofia

Forul bulgar a anulat cursele dela 6 și 8 Mai anunțând F. R. C.-ul

Federația română de ciclism a primit aseară o adresă din partea Uniunei cicliste bulgare, prin care i se aduce la cunoștință că probele ce trebuiau să aibă loc la Sofia la 6 și 8 Mai, au fost anulate.

In consecință, deplasarea ciclișților români în Bulgaria nu se va mai efectua.

Față de situația critică în care se găsea forul român de specialitate, în alcătuirea reprezentativei bucureștene, renunțarea bulgarilor la aceste concursuri, nu poate fi decât bine venită.

Handicapul Ion Costache se va alerga Duminică 8 Mai

Velo-Club-Român din București, organizează în ziua de 8 Mai, o probă ciclistă de 68 km., în amintirea fostului ei alergător Ion Costache.

Proba este deschisă tuturor alergătorilor licențiați ai F.R.S.C. pe 1938, din toate clasele și categoriile.

Proba se aleargă sub formă de handicap, plecările dându-se după cum urmează:

Incepători, ora 8 dim.

Categoria 3-a, ora 8.03 dim.

Categoria 2-a, ora 8.05 dim.

Categoria 1-a, ora 8.07 dim.

Adunarea concurenților va avea loc la 7 dim., la bariera Moșilor, începutul șos. Colentina, împărțirea numerilor și semnarea foaiei de plecare începe dela 7.15—7.50, iar plecarea se va da fix la ora 8 dim. dela Bis. Sf. Dumitru.

Proba are următorul parcurs:

Plecarea : Bis. Sf. Dumitru-șos. Colentina-Ovanez : prin com. Andronache-Slătăreanca-Ștefănești de Jos și de sus. Pasărea-Gagu-Dascălu, Creața-Greci de Sus-Statuie la stânga spre Mascineni-Grădiștea-Moara Săracă-Pașcani-Căciulați-Balotești-Predești - șos. Ploești-București km. 20, la stânga Otopeni-Băneasa, stânga șos. Herăstrău-șos. Jianu-șos. Buzdugan-Statuia Aviatorilor, sosire.

PREMIILE

Premiul I, 200 lei.

Premiul II, III și IV câte o plachetă.

Primului sosit la km. 19 pe șoseua Ploești, 200 lei.

SCRIMA

Recapitularea campionatelor

I FLORETĂ, DISPUTAT LA 10 APRILIE 1938

După consumarea ultimului campionat național de scrimă (floreta femenină), putem face un clasament general al trăgătorilor ce au participat la aceste concursuri.

La campionatul de floretă au concurat 16 concurenți, cari au tras în semifinale și finală.

Trăgătorii cari au fost eliminați în semifinale, au susținut câte 7 asalturi, iar cei intrați în finale 14 asalturi.

Urmează mai jos tabloul trăgătorilor cu asalturile susținute, tușe date, tușe primite, victorii și înfrângeri :

FLORETA

Numele și prouumele	Asalturi susținute	Tușe date	Tușe primite	Victorii	Infrângeri
Marinescu N.	14	69	24	13	1
Antoniade Gh.	14	6	42	11	3
Căp. Raiciu D.	14	59	46	10	4
Altman Andrei	14	53	44	9	5
Matak Radu	14	56	48	8	6
Duvăz Mircea	14	51	49	8	6
Pellegrini Y.	14	51	60	6	8
Herczeg Tib.	14	49	55	5	9
Mezey Iuliu	7	22	24	3	4
Slt Drist. Raul	7	23	30	3	4
Erös Cibi	7	24	30	2	5
Spek Robert	7	20	31	2	5
Neculcea Gr.	7	25	32	2	5
Klein Oscra	7	19	33	1	6
Fenyiö Andrei	6	11	30	0	6
Spek Gustav	6	6	30	0	6

Din acest tablou putem extrage clasamentul regionalilor și apoi al sălilor.

Regionala de nord, reprezentată prin 9 trăgători obține 28 victorii, 54 înfrângeri, disputâ 82 asalturi, dă 255 tușe și primește 343 tușe.

Regionala de sud, reprezentată prin 7 trăgători, obține 55 victorii, 29 înfrângeri, disputâ 84 asalturi, dă 354 tușe și primește 271 tușe.

Din aceasta rezultă că trăgătorii regionalei de sud susțin 2 asalturi mai mult ca cei din regionala de nord, au 27 victorii în plus și 25 înfrângeri mai puțin.

CLASAMENTUL TEHNIC PE SALI

Sala Atanasiu, București (3 trăgători) 35 asalturi, 153 tușe date, 103 tușe primite, 24 victorii și 11 înfrângeri.

Sala Cercul Bucureștean (3 trăgători) 35 asalturi, 142 tușe date, 122 tușe primite, 21 victorii și 14 înfrângeri.

Sala Haggibbor, Cluj (3 trăgători) 35 asalturi, 126 tușe date, 129 tușe primite, 16 victorii și 19 înfrângeri.

Clubul Sportiv, Sibiu (3 trăgători) 20 asalturi, 45 tușe date, 94 tușe primite, 3 victorii și 17 înfrângeri.

Sala Electrica, Timișoara (2 trăgători) 20 asalturi, 62 tușe date, 90 tușe primite, 6 victorii și 14 înfrângeri.

Cercul Militar București (1 trăgător) 14 asalturi, 59 tușe date, 46 tușe primite, 10 victorii și 4 înfrângeri.

Clubul Atletic Cluj (1 trăgător) 7 asalturi, 22 tușe date, 24 tușe primite, 3 victorii și 4 defecte.

FLORETA FEMENIN disputat la 1 Maiu 1938

Numele și pronumele	Asalturi susținute	Tușe date	Tușe primite	Victorii	Infrângeri
Lilly Prager	1	5	3	1	0
Lucia Scurtu	1	3	5	0	1

Ambele trăgătoare sunt din regionala de sud: Lilly Prager (sala Atanasiu și Lucia Scurtu (Tir).

Reamintim că d-na Lilly Prager a cucerit și anul trecut acest campionat, repurtând 4 victorii și primind 9 tușe. Locul al doilea cu 3 victorii și 14 tușe a fost ocupat de aceiași d-ră, Lucia Scurtu.

D-na PRAGER D. C. H. RO SETTI D-ra LUCIA SCURTU
președintele

AUTOMOBILISM

Concluzii după inaugurarea sezonului automobilist

Ing. Jean Calcianu

a realizat performanța zilei, fără a se întrebuința serios

O comportare excelentă a avut Petre Cristea, deși a concurat pe o trăsură nouă

Prima competițiune automobilistă a anului s'a desfășurat Duminică dimineața și rezultatele ei au văzut lumina zilei în numărul nostru de ieri.

Pe marginea acestei întreceri se impun o serie de comentarii și deaceia revenim, conformându-ne astfel, și făgăduelilor.

PE UN KILOMETRU CU PLECAREA ȘI SOSIREA PE LOC

Alergarea s'a desfășurat pe distanță de 1 km., plecarea dându-se de pe loc și sosirea făcându-se — „călare" — pe linia potoului.

A fost prima încercare de acest gen, organizată la noi, și nu se poate spune că spectacolul oferit nu a satisfăcut.

La sosire, în special, s'au văzut lucruri frumoase: frânajuri în derapaj, depășiri nedorite, răsuciri în loc, momente de spaimă, etc.

Pe scurt, participanții și spectatorii au cunoscut clipe de emoție cari colaborează în mod fericit la reușita unei manifestări automobiliste.

ORGANIZAREA

Plăcuta inovație, adusă programului de activitate, a fost completată cu o organizare care ar fi atins perfecțiunea, dacă startul s'ar fi dat exact la ora anunțată.

Intârzierile nu prevestesc niciodată, lucruri bune și, pe deasupra, au darul să obosească pe spectatori și să enerveze pe concurenți. In plus, unele dintre încercări nu ar fi fost stânjenite de cele câteva picături de ploaie cari au determinat și unele abțineri.

Desigur că, organizatorii nu puteau prevede cum se va „comporta" atmosfera iar darea plecărilor la timp, nu ar mai fi adus punerea pe tapet a acestei probleme.

La drept vorbind, ne surprinde că mai marii „Automobil Clubului", cari ne obișnuiseră cu o rară punctualitate, au trecut — de rândul acesta — cu vederea această importantă chestiune.

SERVICIUL DE ORDINE

O surpriză plăcută ne-a fost oferită de serviciul de ordine al competițiunei.

Asigurat de d. cpt. Aurel Spireanu, secondat de plut. major Gh. Popa și C. Geaapu, acest serviciu a funcționat fără cusur și a permis o perfectă desfășurare a întrecerii.

CONCURENȚII

Automobiliștii noștri nu s'au prea prăpădit cu firea și și-au prezentat adeziunile, pentru această cursă, în număr redus. In ajunul probei, lista A. C. R. R.-ului nu cuprindea decât 11 nume, pentruca până în momentul startului această cifră să mai crească cu 3 unități.

Deci, numai 14 concurenți au aderat la condițiunile probei i au pornit în cucerirea titlurilor oficiale ale României.

Totuși, lotul a fost mai numeros și aceasta datorită faptului că unii automobiliști, neînscriindu-se oficial, au emis pretenția de a participa afară din concurs și organizatorii au acceptat.

Acest fel de a vedea, credem că nu este un mod fericit de a se face propagandă automobilismului și este de dorit, ca pe viitor să nu se mai permită asemenea participări.

Cine vrea să-și verifice forma și să constate posibilitățile mașinei respective, nu are decât să se înscrie oficial în competițiune și să participe ca atare.

PERFORMANȚELE

După cum am arătat eri, cea mai bună performanță a fost realizată de ing. Jean Calcianu, unul dintre marii favoriți ai încercărei.

El a acoperit distanța în 40 sec. 54, timp ce corespunde unei medii orare de 88 km. 600.

Dar, participând afară din concurs a trebuit să se mulțumească cu titlul de câștigător moral al probei, lăsând locul prim în clasamentul oficial lui Renato Ferrero care a parcurs distanța în 45 sec. 55, realizând o medie de numai 78 km. 300 pe oră.

A fost o greșeală de tactică a ing. Jean Calcianu, care, văzându-și tentativa amenințată de ploaie, a preferat să participe neoficial, spre a risca mai puțin.

Rămâne însă de văzut dacă A. C. R. R.-ul va omologa drept record național pe cel realizat de Calcianu sau pe cel stabilit de Renato Ferrero.

Noi credem că, mai indicat ar fi să figureze în fruntea tabloului de recorduri, performanța câștigătorului moral al probei de Duminică.

CUM AU CONCURAT

Abstracție făcând de rezultate, este în afară de orice îndoială că ing. Jean Calcianu a concurat cel mai remarcabil.

Vechiul maestru nu s'a desmințit nici de rândul acesta.

A luat o plecare bună, a executat un parcurs corect și a frânat, cu calm englezesc, pe linia de sosire.

Singurul lucru ce i s'ar putea reproșa, este că nu a concurat cu destulă convingere. A participat ca unul care nu s'a decis să alerge, decât după ce steagul s'a lăsat.

Intr'adevăr. Calcianu a concurat cu tovarăș la bord și, pe deasupra, nu a lăsat capota de ploaie. In acest fel s'a handicapat serios și nu a scos din mașină tot ceea ce ar fi putut scoate.

Altfel, Calcianu a condus ca un autentic as.

PETRE CRISTEA

Fără să fi realizat cel de al doilea timp al zilei, Petre Cristea se situiază, din punctul de vedere al performanței reușită, imediat după ing. Jean Calcianu.

Deși conducea pentru prima dată, mașina cu care a concurat, excelentul pilot a realizat un timp nu la îndemâna oricui și aceasta numai după ce făcuse o singură încercare de antrenament.

Trebue deasemenea notat că trăsura pe care a condus-o nu avea pretenții de „pursânge".

RENATO FERRERO

Invingătorul oficial al competițiunei a concurat, deasemenea, remarcabil. A fost și rămâne un bun pilot.

Probabil că, în viitor, ne va mai da prilej să vorbim de el, în termeni elogioși.

DAN POPESCU, FRUMUȘEANU ȘI MANICATIDE

Au arătat lucruri frumoase și Dan Popescu, Dinu Frumușeanu și Titu Manicatide. Cel din urmă, în special, s'a comportat admirabil, realizând, la volanul unei mici cilindrate, o performanță pe care nu au reușit-o alți concurenți mai bine înarmați.

RESTUL CONCURENȚILOR

Din rest merită o mențiune onorabilă: George Winter, Eugen Titeanu și A. G. G. de Chastelain.

Inscrierile pentru cursa de 24 ore dela Mans, s'au închis

Duminică seara s'au închis înscrierile pentru marea cursă automobilistă de viteză „24 ore dela Mans".

Regulamentul competițiunei prevede un maximum de 60 trăsuri participante, dar cifra nu a fost atinsă, neînscriindu-se decât 56 echipaje.

Astfel fiind, vor fi acceptați la start, toți concurenții înscriși.

Și cum printre aderenți, figurează mai toți așii volanului, se crede că reacordurile în ființă vor fi larg bătute.

Sâmbătă la prânz începe concursul de regularitate

„Circuitul Unirea"

32 automobiliști au aderat la condițiunile competițiunei

Spre deosebire de proba inaugurală a activității automoboliste, a doua competițiune de specialitate a anului va fi foarte populată. Intr'adevăr, concursul de regularitate „circuitul Unirea" care se va desfășura în zilele de 7 și 8 Mai, a întrunit adeziunile a 32 concurenți.

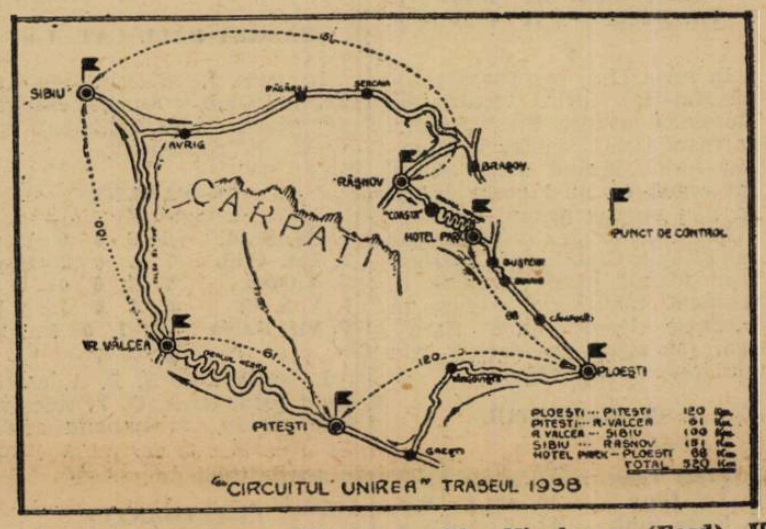

„CIRCUITUL UNIREA" TRASEUL 1938

Iat o cifră care merită atenție și care ne îndreptățește să fim convinși că această probă va fi neobișnuit de animată.

LISTA INSCRIERILOR

Publicăm aci lista celor 32 automobiliști cari vor încerca să dobândească victoria într'o competițiune în care, pe lângă întrecerea de regularitate, vor trebui să absolve alte trei interesante probe.

Lista celor cari au aderat la condițiunile competițiunei are următoarea înfățișare.

G. Elias (Mercedes-Benz), Unirea.

A. G. C. de Chastelain (Opel), Unirea.

J. M. Leitch (Mercedes-Benz), Ind.

E. C. Masterson (Dodge), Unirea.

I. St. Pavel (Mercedes-Benz), Unirea.

C. A. Bell (Fiat), Unirea.

N. D. Vicol (B. M. W.), Ind.

Traian Scurtu (Ford), Ind.

A. Miliutin (Oldsmobile), Unirea.

E. T. Manicatide (Fiat), Ind.

V. Adam (Ford), Unirea.

Gh. Comănescu (Nash), Unirea.

I. Moga (Buick), Ind.

W. Myhill (Fiat), Unirea.

E. J. Sole (Mercedes-Benz), Unirea.

G. Davidescu (Chevrolet), Unirea.

N. Ruleta (Ford), Ind.

R. L. Wilson (Mercedes-Benz), Unirea.

A. E. Rose (Ford), Ind.

Macri (X), Ind.

D. G. Hitt (Horch), Unirea.

H. S. Virgo (Hupmobile), Unirea.

I. I. Colceag (X), Ind.

E. Rieber (X), Ind.

Dan Simionescu-Râmniceanu (Chrysler), Ind.

I. Vlădescu (Chrysler), Unirea.

E. Boaden (Mercedes-Benz), Unirea.

W. Young (X), Ind.

A. Miliutin (Aero), Unirea.

Willy Rautensrauch (X), Ind.

I. de Vassal (X), Ind.

Gh. Niculescu (Ford), Unirea.

CONCURSUL DE REGULARITATE

Proba principală a competițiunei, concursul de regularitate se va desfășura în două etape.

In ziua de 7 Mai, concurenții, pornind din Ploești, vor trece prin Târgoviște-Găești-Pitești și R.-Vâlcea, spre a poposi la Sibiu.

A doua zi, plecând dela Sibiu, participanții vor trece prin Făgăraș-Râșnov, pe Drumul Reginei - Azuga-Sinaia-Câmpina și vor reveni la Ploești.

CELELALTE PROBE

„Circuitul Unirea" mai prevede, în afară de concursul de regularitate, alte trei probe.

Prima, constând dintr'o încercare de plecare cu motorul rece, se va ține la Sibiu, înainte de pornirea în cea de a doua etapă.

Pe Drumul Reginei, tot în cea de a doua zi a concursului se va disputa o probă de viteză în coastă (3 km.) și, la Ploești, după sosire, concurenții vor trebui să se supună unei probe de îndemânare.

Volley-basket-ball

Clasamentele după a patra etapă a returului

După matchurile disputate Duminică, cele douăsprezece clasamente ale campionatului regional au următoarea înfățișare.

VOLLEY FEMENIN

In sera I-a, Iureș Club trece din nou în fruntea clasamentului, cu două partide mai mult jucate ca Start Club, care nu a disputat jocul de Duminică din cauza neprezentării arbitrului, trecând astfel la locul trei, fiind întrecută și de Aurora care are trei jocuri mai mult jucate.

1. Iureș Club	11	10	1=	10 p.
2. Aurora	12	10	2=	10 p.
3. Start Club	9	9	0=	9 p.
4. Metalosport	10	6	4=	6 p.
5. Sp. Studențesc	11	5	6=	5 p.
6. Bonaparte	11	4	7=	4 p.
7. Tel. Club	11	3	3=	3 p.
8. Farma Club	12	2	10=	2 p.
9. Vif. Dacia	11	0	11=	0 p.

*

In seria II-a, meritoasa echipă Hai-Hai, prin victoria de Duminică asupra Start B.-ului, se instalează definitiv în fruntea seriei, lăsând astfel să se întrevadă că nu-i poate scăpa în nici un caz primul loc.

Locul al treilea este ocupat de Telefon Club care a câștigat prin forfait jocul cu Iureș B. A doua modificare se face în ultimele locuri unde Caraiman, se ridică la locul 7 prin victoria asupra Vergului.

CLASAMENTUL

1. Hai Hai	11	10	1=	10 p.
2. Start Club	11	8	3=	8 p.
3. Tel. Club	10	6	4=	6 p.
4. Iureș Club	11	6	5=	6 p.
5. Bonaparte H.	9	4	5=	4 p.
6. Macabi	9	3	6=	3 p.
7. Caraiman	10	2	8=	2 p.
8. Vergu	9	1	8=	1 p.

VOLLEY BALL CAT. I-a

In seria I-a nu s'a disputat decât un singur match care nu a influențat asupra clasamentului care se prezintă astfel:

1. Sp. Studențesc	7	7	0=	7 p.
2. O. C. B.	7	6	1=	6 p.
3. Macabi	8	6	2=	6 p.
4. Arhitectura	8	3	5=	3 p.
5. V. S. C.	9	3	6=	3 p.
6. Vif. Dacia	9	0	9=	0 p.

In seria II-a nu s'a disputat nici un match, C. F. R.-ul fiind în turneu iar matchul Viitorului amânat.

CLASAMENTUL

1. Telef. Club	8	8	0=	8 p.
2. Aurora	8	5	3=	5 p.
3. C. F. R.	7	4	3=	4 p.
4. Viitorul	7	4	3=	4 p.
5. Av. Sportiv	7	2	5=	2 p.
6. A. C. T.	9	0	9=	0 p.

VOLLEY-BALL CAT. II-a

In seria I-a, Viitorul nejucând, cedează primul loc meritoasei echipe Radu-Vodă care întrunește 12 puncte cu două matchuri mai mult jucate.

Celelalte echipe își păstrează locurile

CLASAMENTUL

1. Radu Vodă	13	12	1=	12 p.
2. Viitorul	11	11	0=	11 p.
3. Caraiman	14	10	4=	10 p.
4. Inainte	13	7	6=	7 p.
5. Aurora	13	7	6=	7 p.
6. C. F. R.	13	6	7=	6 p.
7. Energia	11	4	7=	4 p.
8. B. T. M. T.	11	3	8=	3 p.
9. Rahova	11	3	8=	3 p.
10. Vif. Dacia	11	2	9=	2 p.
11. I. P. P.	12	0	12=	0 p.

*

In seria II-a, nici o modificare în clasamentul care se prezintă astfel:

1. Bonaparte	11	11	0=	11 p.
2. Sp. Stud.	12	10	2=	10 p.
3. Pebe	12	10	2=	10 p.
4. E. F. A.	14	9	5=	9 p.
5. Macabi	11	7	4=	7 p.
6. O. C. B.	13	6	7=	6 p.
7. Av. Sportiv	12	4	8=	4 p.
8. V. S. C.	14	4	10=	4 p.
9. Luceafărul	12	3	9=	3 p.
10. Vergu	13	3	10=	3 p.
11. A. C. T.	12	1	11=	1 p.

VOLLEY-BALL CAT. III-a

Pentru această categorie nu s'a disputat decât o singură partidă care cu forfaitul V. S. C.-ului din ședință nu schimbă clasamentul decât în ultimele locuri, unde Vif. Dacia schimbă cu V. S. C. Clasamentul are următoarea înfățișare:

1. Viitorul	10	9	1=	9 p.
2. C. F. R.	12	9	3=	9 p.
3. A. S. 13	13	9	4=	9 p.
4. Macabi	14	9	5=	9 p.
5. Rahova	10	5	5=	5 p.
6. Radu Vodă	12	5	7=	5 p.
7. Bonaparte	12	5	7=	5 p.
8. Pebe	10	4	6=	4 p.
9. E. F. A.	11	4	7=	4 p.
10. Vif. Dacia	10	2	8=	2 p.
11. V. S. C.	12	2	10=	2 p.

BASKET-BALL CAT. I-a

In seria I, matchul dintre Telefon Club și Aurora, câștigat de prima, nu a schimbat situația în clasament.

CLASAMENT

1. Sp. Stud.	6	6	0	0=12 p.
2. Tel. Club	7	5	0	2=10 p.
3. Aurora	7	3	0	4= 2 p.
4. V. S. C.	6	1	0	5= 2 p.
5. Vif. Dacia	6	1	0	5=2 p.

*

In seria II-a E. F. A. câștigând jocul cu A. C. T. trece în locul patru, schimbând astfel cu Macabi, care nu a jucat matchul său cu C F. R.

CLASAMENTUL

1. O. C. B.	5	5	0	0=10 p.
2. C. F. R.	5	4	0	1= 8 p.
3. A. C. T.	6	2	0	4= 4 p.
4. E. F. A.	7	2	0	5= 4 p.
5. Macabi	5	1	0	4= 2 p.

BASKET-BALL CAT. II-a

In seria I-a, singurul joc disputat Duminică între Arhitectura și Pebe nu a adus nici o modificare în clasamentul, care are următorul aspect:

1. Sp. Stud.	11	11	0	0=22 p.
2. Arhitect.	12	11	0	1=22 p.
3. Viitorul	12	10	0	2=20 p.
4. Aurora	12	7	0	5=14 p.
5. R. Vodă	13	7	0	6=14 p.
6. Macabi	10	6	0	4=12 p.
7. Pebe	10	3	0	7= 6 p.
8. Inainte	11	3	0	8= 6 p.
9. Vif. Dacia	12	3	0	9= 6 p.
10. A. C. T.	11	2	0	9= 4 p.
11. I. P. P.	12	0	0	12= 0 p.

*

In seria II-a C. F. R.-ul și-a consolidat poziția de leader prin ușoara victorie recoltată în dauna Rahovei.

Energia și V. S. C. trec respectiv în locurile 4 și 7, schimbând aproape complet clasamentul care se prezintă astfel:

1. C. F. R.	11	10	0	1=20 p.
2. Juventus	13	9	0	4=18 p.
3. B-parte	10	8	0	2=16 p.
4. Energia	11	7	1	3=15 p.
5. O. C. B.	9	6	2	1=14 p.
6. E. F. A.	11	4	1	6= 9 p.
7. V. S. C.	10	3	0	7= 6 p.
8. Luceaf.	9	2	0	7= 4 p.
9. Rahova	11	2	0	9= 4 p.
10. Av. Sport.	11	0	0	11= 0 p.

BASKET-BALL CAT. III-a

Singurul joc programat nedisputându-se din cauza terenului impracticabil, clasamentul rămâne același.

1. C. F. R.	7	6	0	1=12 p.
2. A. S. 13	7	5	0	2=10 p.
2. Viitorul	5	4	0	1= 8 p.
4. R. Vodă	7	4	0	3= 8 p.
5. Rahova	6	2	0	4= 4 p.
6. V. S. C.	6	1	0	5= 2 p.
7. Vif. Dacia	6	0	0	6= 0 p.

Liga Muntenia ține ședință astăseară

Liga regională Muntenia a federației de volley și basketball va ține astă seară, la ora 21, obișnuita ședință săptămânală.

Intrucât U.F.S.R.-ul și federațiile anexe care funcționau în str. Atena No. 11 s'au mutat în noul local din str. Gogu Cantacuzino No. 33, etajul I, ședința ligii se va ține în acest local.

Delegații grupărilor au fost invitați să fie prezenți, întrucât se vor programa jocurile din săptămâna aceasta, se vor omologa rezultate și se vor judeca toate contestațiile.

Un joc periculos

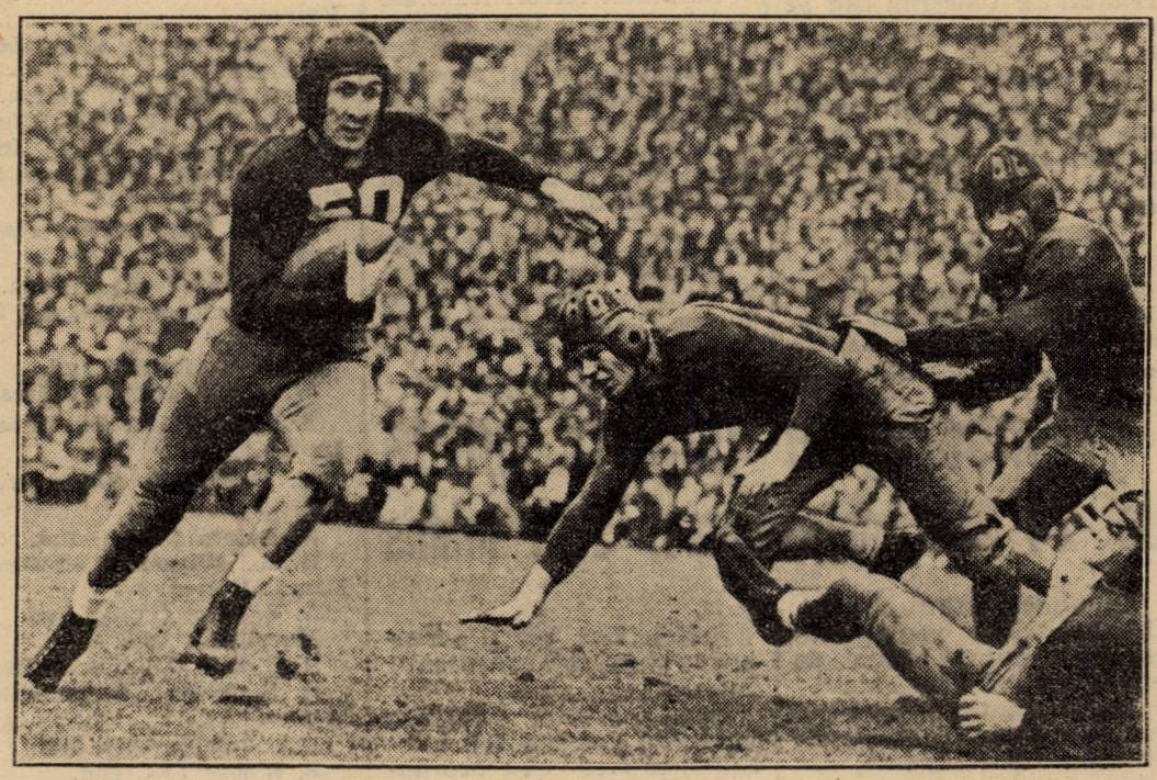

O fază a matchului California-Alabama

Atletism

După primul concurs al anului

St. Român, Venus și Viforul Dacia sunt cele mai puternice grupări

Concursul de Duminică, care a avut darul să deschidă sezonul atletic bucureștean, ne-a oferit prilejul să constatăm, în afară de forma atleților și efectivul cluburilor.

In acest scop am cercetat rezultatele și am facut un clasament pe categorii, de punctele obținute de fiecare club.

STADIU ROMÂN A DOMINAT NET IN CATEGORIA I

In categoria I Stadiu Român a dominat net după cum se poate constata din datele de mai jos:

Greutate
St. R. 8 puncte.

3000 m. plat.
1. St. Român 9 puncte.

100 m. plat
1. Venus 5 puncte.
2. St. Român 4 puncte.

Suliță.
1. St. Român 8 puncte.
2. Venus 1 punct.

1000 m.
St. Român 9 puncte.

110 m. garduri.
1. V. Dacia 5 puncte.

Lungime
1. V. Dacia 8 puncte.
2. St. Român 1 punct.

Aruncarea discului
1. Venus 5 puncte.

300 m. plat.
1. Stadiul Român 8 puncte

Înălțime.
1. V. Dacia 8 puncte.

Ștafeta 4×100 m.
Venus 5 pt.
St. Român 3 pt.
V. Dacia 1 pt

Punctaj general
St. Român 44 pt.
V. Dacia 22 pt.
Venus 16 pt

VENUS A TOTALIZAT CELE MAI MULTE PUNCTE IN CATEGORIA II-a

In categoria II-a, tânăra secțiune de atletism a clubului Venus a reușit o frumoasă victorie, învingând Stadiu Român și Viforul Dacia.

Iată și rezultatele pe puncte obținute în această categorie de cele trei cluburi:

CATEGORIA II-a

Greutate.
1. V. Dacia 6 puncte
2. Venus 3 puncte.

100 m.
1. Venus 5 puncte.
2. Stadiu Român 3 puncte
3. V. Dacia 1 p.

Prăjină.
1. St. Român 5 puncte

Suliță
1. Venus 5 puncte.

110 m. garduri
1. Venus 5 puncte.
2. V. Dacia 4 puncte

Lungime.
1. Venus 9 puncte

1000 m.
1. C. F. R. 5 puncte.

Disc.
1. St. Român 5 p.

300 m. plat.
1. Venus 6 puncte.
2. St. Român 3 pt.

Înălțime
1. Venus 5 puncte
2. V. Dacia 3 puncte.

PUNCTAJ GENERAL

1. Venus 38 puncte.
2. St. Român 16 puncte
3. V. Dacia 14 puncte
4. C. F. R. 5 puncte.

VIFORUL DACIA IN FRUNTEA CLUBURILOR DIN CATEGORIA III-a

Insfârșit în categoria III-a Viforul Dacia a reușit să se claseze în fruntea cluburilor, totalizând 22 puncte, urmată de Victoria și Venus.

Iată și rezultatele obținute în această categorie:

CATEGORIA III-a

3000 m.
1. Victoria 5 p.
2. Pebe 4 p.

Greutate
1. V. Dacia 5 p.

100 m
1. C. F. R. 5 p.
2. V. Dacia 3 p.
3. Venus 1 p.

Suliță.
Metropola 5 p.

1000 m.
1. Victoria 5 p.
2. V. Dacia 4 p.

Disc
1. V. Dacia 5 p.
2. Venus 3 p.

300 m. plat
1. V. Dacia 5 p.
2. Venus 4 p.

PUNCTAJ GENERAL

1. V. Dacia 22 p.
2. Victoria 10 p.
3. Venus 8 p.
4. Metropola 5 p.
5. Pebe 4 p.

CLASAMENTUL GENERAL AL TUTUROR CATEGORIILOR

1. Venus 62 puncte.
2. Stadiu Român 61 puncte.
3. V. Dacia 58 puncte.

Pagina Boxului

Astă seară pleacă la Praga echipa națională de box

In vederea concursului de box amator al Micei Înțelegeri, care se va desfășura la Praga între 5—8 Mai crt., echipa amatoare a României pleacă astăseară spre Cehoslovacia.

Plecarea a fost stabilită pentru 20,20 din Gara de Nord cu acceleratul de Oradia Mare.

Din București vor pleca boxeurii Niculae Rădan, Gheorghe Georgescu (categorie mijlocie) și Gh. Georgescu (categoria grea) iar ei fiind de conducătorii caravanei, d-nii Const. Aureliu, secretarul general al F. R. Box-ului și Zamfir Popazu, maestrul echipei.

Tot din București vor pleca și gălățenii Constantin David și Grigore Jelesneac, cari vor sosi în Capitală în cursul zilei de astăzi cu rapidul Ștefan cel Mare la ora 17.

Dela Oradea, se va îmbarca în tren în ziua de 4 Mai și lotul boxeurilor din Timișoara, Reșița și Petroșani : boxeurii Ludovic Ghilițe, Indru Romulus și Petre Pop.

Aceștia vor fi însoțiți de d. prof. Gaberden din Timișoara, care va face deplasarea în calitatea de judecător oficial al F. R. Box-ului.

Pentru unii, s'ar părea curios faptul că d. Gaberden se deplasează, când alți mulți oficiali din București ar putea face această deplasare.

Trebuie să lămurim opinia publică sportivă că înființarea acestui concurs pugilistic al Micei Înțelegeri ESTE OPERA D-LUI GABERDEN, d-sa făcând încă din primăvara anului 1937 acest proect de întâlnire internațională.

D. Gaberden a urmat apoi o corespondență fecundă cu Praga și Belgrad și astfel a luat, celor două foruri pugilistice, asentimentul în vederea acestei importante întâlniri.

C. AURELIU

PRIMA INTALNIRE

Prima întâlnire s'a desfășurat în vara anului trecut la Timișoara.

România a fost clasată în fruntea celorlalte două țări cu 4 campioni.

In ordine apoi, s'au clasat: Cehoslovacia cu 3 campioni și Jugoslavia cu 1 campion.

Cehoslovacia a oferit echipei gazde o frumoasă cupă de argint în amintirea primei întâlniri a boxeurilor celor 3 țări amice.

CUM SE VOR DESFAȘURA MATCHURILE

Conform regulamentului concursului Micei Înțelegeri, matchurile vor fi eliminatorii și prin tragere la sorți.

Se va căuta totuși ca matchurile importante să se dispute în seara finalei.

Echipele vor sosi la Praga în cursul zilei de 5 Mai.

Primul match al eliminatorilor se va desfășura în seara de 6 Mai.

Sferturile de finală și semifinalele în ziua de 7 Mai, iar finalele în seara de 8 Mai, când se va desfășura și solemnitatea distribuirii premiilor și acordarea titlurilor de campioni ai Micei Înțelegeri.

MATCHURI LA ZLIN ȘI BRNO

Chiar după solemnitatea distribuirii premiilor și imediat după banchet, echipa României va pleca spre Zlin, unde în seara de 9 Maiu va întâlni o reprezentanță a orașului.

Ziua de 10 Maiu este sorocită odihnei iar la 11 Maiu, boxeurii noștri vor susține ultimul match în Cehoslovacia, în orașul Brno, cu selecționata orașului, după care ei vor pleca spre țară.

PREȘEDINTELE GLORIEI C. F. R. VA PLECA LA PRAGA

D. inginer Virgil Ibrăileanu, președintele regionalei F.

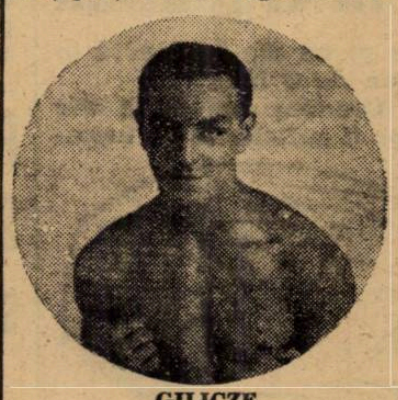

GILICZE

R. Box Dunărea de jos și al grupărei gălățene Gloria C. F. R., e posibil să plece la Praga spre a asista în calitate de oficial român.

D-sa are în gruparea gălățeană pe cei doi boxeuri David și Jelesneac, astfel că deplasarea președintelui regionalei F. R. Box, Dunărea de jos, este oarecum îndreptățită.

LE URAM SUCCES

Incă odată, ne facem o datorie de buni români cu dragoste pentru sportul căruia regulat îi închinăm pagini de frunte în „Universul Sport", să le urăm celor 8 plenipotențiari ai boxului amator succes deplin spre mulțumirea tuturora.

I. S.

In vederea unui match Wouters-Orlandi

Bruxelles. — Hotărîrile comisiunii universale pentru campionatele lumii au făcut să naufragieze proectul unui campionat al lumii proectat de asociația belgiană a ziariștilor sportivi și care ar fi trebuit să se dispute spre jumătatea lui Mai între Felician Wouters și Kilrain sau Orlandi.

Fiind imposibilă întâlnirea cu Flynn, Wouters, care zilele acestea a terminat serviciul militar, a rămas inactiv.

Managerul său Baudoux avea intenția să organizeze pentru aceiaș dată întâlnirea Wouters-Orlandi, întâlnire ce n'a putut fi organizată până acum, din cauza milanezului.

„Am scris organizatorilor milanezi — a declarat Baudoux — că accept să trimit pe boxeurul meu la Milano, la 11 Iulie, ca să înfrunte pe Orlandi.

Dacă efectiv, italianul se va dovedi mai bun decât elevul meu, nu voi ezita să pun titlul european la bătae.

Vă rog să anunțați intențiile noastre: gata de luptă !".

In vederea acestei însemnate întâlniri, belgianul își continuă antrenamentul zilnic, fiind posibilă chiar o întâlnire la Bruxelles cu un adversar pe care organizatorii români să-l desemneze.

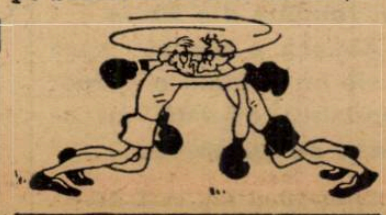

Pierre Louis este din nou campion al Franței

In fața unui public numeros s'a disputat în circul Franklin din Havre, matchul de box dintre Pierre Louis și Le Balanger, în joc fiind titlul de campion al Franței la categoria cocoș.

Dobândind victoria la puncte, Pierre Louis a redevenit campion al Franței.

Breack... stop... out...

Excelentul amator Baloianu Niculae își face în prezent serviciul militar în batalionul trupei ministerului apărării naționale.

El este pe deplin mulțumit că superiorii lui, și în special d. căpitan Vasile Stătescu, îi acordă timpul necesar antrenamentului.

*

Boxând la Paris, Paul Dogniaux a învins la puncte pe englezul Johnny King, deținătorul Centurii lordului Lonsdale.

*

Mak Perez a învins la puncte pe Manicacci.

Matchul a avut caracter de revanșă, deoarece prima întâlnire între ei s'a soldat cu victoria lui Manicacci.

*

La Buenos Aires, Ignacio Ara a învins prin knock-out în repriza șaptea, pe Liani.

*

Matchul dintre Bataille și Leroux, pentru titlul de categorie cocoș al Franței, nu a fost perfectat. In consecință întâlnirea nu va avea loc la 16 Mai, cum se anunțase.

Reintrarea efemeră a unei vechi glorii a ringului

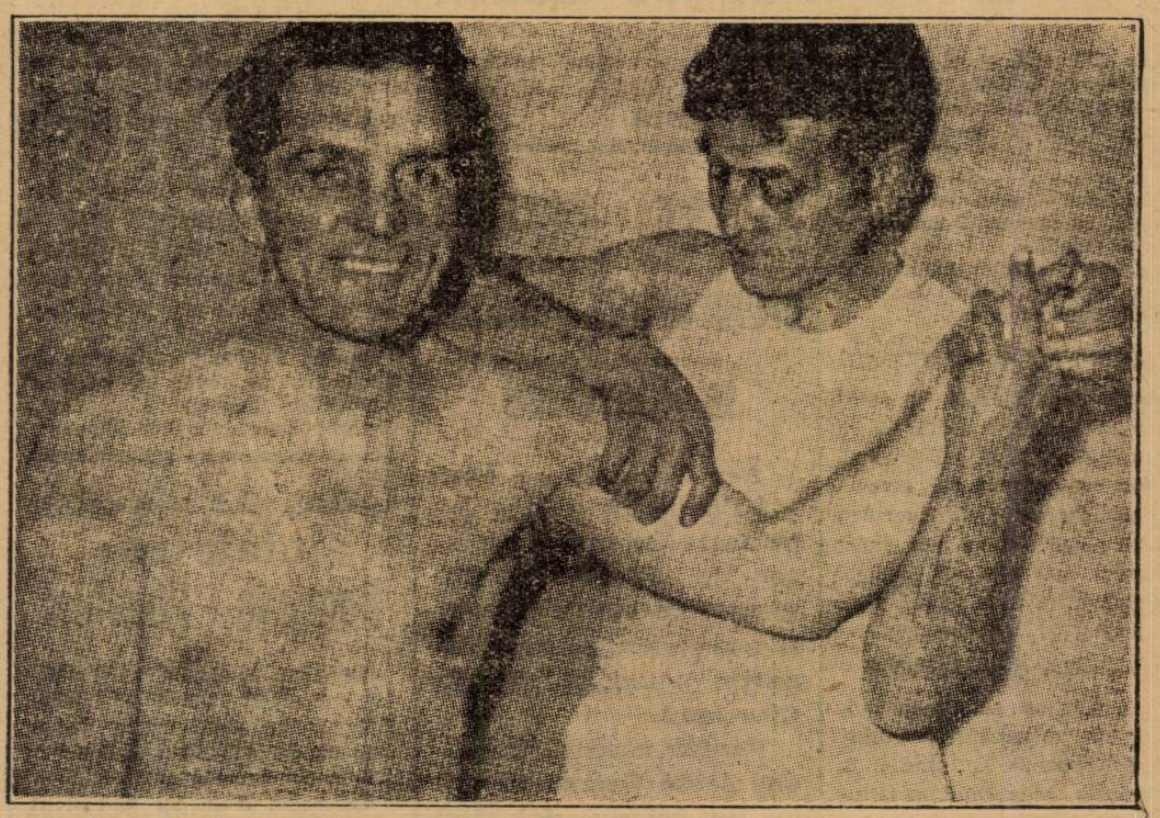

La 44 ani celebrul boxeur George Carpantier va reapare pe ring. Dar o va face spre a se întâlni într'un match exhibiție cu camaradul Emil Lebrize, în cursul reuniunei Cuny. Iată-l aci, după o ședință de antrenament, lăsându-se masat de Leon Bernstein, deasemenea vechi boxeur, care și-a avut epoca de celebritate

Nu pot decât să înregistrez declarațiile generalului Phelan

...a declarat d. Paul Rousseau

Citim în l'Auto :

Am cerut eri d-lui Paul Rousseau să ne spună ce gândește despre declarațiile generalului Phelan pe care le-am publicat în ziarul l'Auto.

Iată ce a declarat secretarul general al International Boxing Unionului:

„Nu pot decât să înregistrez declarațiile președintelui comisiunei de box a statului New-York".

*

Am publicat în numărul de eri declarațiile generalului Phelan, care nu-i deloc mulțumit de felul cum s'a desfășurat și ce s'a hotărît în congresul pugilistic dela Roma.

Ceva mai mult, președintele comisiei de box a statului New-York a declarat că în America nu se va ține seama de hotărîrile dela Roma.

Astăzi declarațiile d-lui Paul Rousseau deși extrem de laconice, sunt totuși semnificative și ele sunt făcute de un om care e plin de regrete pentru întorsătura care a luat-o Congresul din Italia.

Germanii învingători şi la Roma

S'au repetat rezultatele dela Milano

A doua întâlnire nautică germano-italiană s'a sfârşit tot cu victoria oaspeţilor. Dupăce au câştigat, la Milano, cu 4 victorii la 1, germanii au dobândit acelaş rezultat şi la Roma.

Intâlnirea s'a desfăşurat în piscina Forului Mussolini şi a atras o imensă asistenţă.

Probele zilei au scos în evidenţă superioritatea germanilor în stilul liber şi au permis italianului Costa să-şi reînoiască victoria dela Milano, în proba pe 100 metri spate.

REZULTATELE TECHNICE

100 metri liber. — 1. Fischer (G.), 1 min. 00 sec. 2; 2. Heiber (G.), 1 min. 00 sec. 8; 3. Lisardi (I), 1 min. 02 sec. 2.

400 metri liber. — 1. Treese (G.), 5 min. 09 sec. 7; 2. Signori (I), 5 min. 19 sec. 1; 3. Luciani (I.), 5 min. 20 sec. 1.

100 metri spate. — 1. Costa (I), 1 min. 15 sec. 2; 2. Fischer (G), 1 min. 16 sec. 8; 3. Caselli (I), 1 min. 21 sec. 4.

200 metri piept. — 1. Balke (G), 2 min. 47 sec. 6; 2. Tofini (I), 3 min. 02 sec. 8; 3. Rolfini (I), 3 min. 03 sec. 5.

Stafeta 3x100 metri. — 1. Germania (Treese, Heibel, Fischer), 3 min. 0.7 sec. 5; 2. Italia (Gambetta, Costa, Lisardi), 3 min. 08 sec. 5.

La Belgrad: mare optimism

Preparativele s'au terminat-Jucătorii sârbi au fost cantonaţi.—Părerea unanimă este că Jugoslavia va învinge, nu la diferenţă, dar sigur

La BUCUREŞTI:...?...

Belgrad, 2 (prin telefon). — Preparativele federaţiei pentru matchul cu România s'au terminat.

Echipa a fost alcătuită şi nu va fi supusă săptămâna aceasta nici unui antrenament.

Jucătorii au fost convocaţi pentru mâine aici, urmând a fi încartiruiţi.

Zagreb va trimite 7 jucători: Glaser, Huegi, Gayer, Kokotovici, Sipos, Antolcovici şi Lesnic;

Belgrad 4: Dubac, Lechner (B. S. K.). Tomaşevici şi Sarici (B. A. S. K.).

Conducătorii, conştienţi de forma echipei, privesc cu încredere matchul dela 8 Mai.

Au evitat să alcătuiască o echipă din jucători „vechi" pentru că România le cunoaşte jocul. Au format însă, o „naţională" tânără, rapidă şi cu altă tactică.

Presa jugoslavă afişează un mare optimism, fiind convinsă că Jugoslavia va câştiga la Bucureşti. Nu la diferenţă mare, dar sigur.

Expediţia va pleca din Belgrad Vineri 6 Mai, urmând ca să sosească în Bucureşti Vineri.

Ministerul afacerilor streine

a autorizat plecarea boxeurului Gh. Covaci în Argentina

In urma intervenţiilor făcute de boxeurul Gh. Covaci, fost campion al României la categoria uşoară, ministerul muncii şi ministerul afacerilor străine şi-au dat asentimentul pentru ca boxeurul român să poată obţine viza de plecare în Argentina, din partea Legaţiei române din Paris.

Aseară a plecat spre Paris cu avionul o corespondenţă oficială cu adresa de aprobare.

COVACI PLEACA LA 6 MAI

Covaci va pleca spre Argentina cu un vapor ce va pleca din Le Havre în ziua de 6 Mai.

Credem că două zile vor fi suficiente ca boxeurul român să poată obţine, din partea Legaţiei argentiniene, viza de intrare în Buenos Aires.

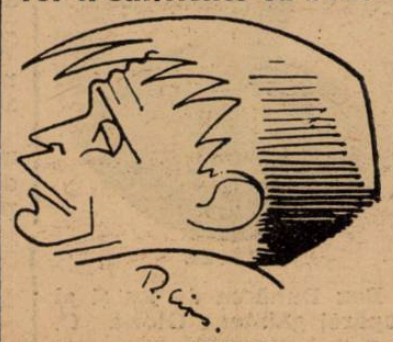

GH. COVACI
văzut de caricaturistul elveţian Robert Lips.

Phoebus pleacă azi din Budapesta

Sparring-partnerul echipei naţionale soseşte mâine dimineaţă în Capitală

Budapesta, 2. — Eşecul suferit eri în faţa formaţiei Szürketaxi (3:4) nu a indispus deloc conducerea şi nici jucătorii echipei Phoebus. Nu trebuie uitat că în echipa învingătoare figurează jucători cu mare renume cum sunt Kutasi (fost portar la Ferencvaros), Miklòsi (fundaşul naţionalei ungare), fostul internaţional Takàcs II, Kiszely etc.

Apoi pentru Phoebus matchul cu Szürketaxi nu prezenta nici un interes, pentrucă nici victoria nu i-ar fi îmbunătăţit situaţia în clasament.

Astfel se explică faptul că galben-albaştrii au socotit acest match ca un antrenament în vederea deplasării la Bucureşti, unde vor să repete frumoasa figură făcută în anul trecut.

Echipa va părăsi Budapesta mâine, Marţi după amiază la ora 14,40 şi va fi la Bucureşti Miercuri dimineaţă la ora 10,30.

Sub conducerea d-lor Barna, preşedintele secţiei de football şi Bànyay, antrenor, vor face deplasarea următorii jucători: Csikòs, Juhàsz (portari), Weber, Fekete, Szilàgyi (fundaşi), Gombkötő, Titkos II, Megyeri (mijlocaşi), Tőrös II, Békey, Szikàr, Solti, Turay II, P. Szabo (înaintaşi).

Boxeurul Ben Foord

a fost amendat cu 375.000 lei

Federaţia germană de box a luat o decizie definitivă în ceeace priveşte pe boxeurul sud-african Ben Foord, care după un match foarte urît contra lui Neusel a fost descalificat pentru lovitură joasă, acum 15 zile la Hamburg.

Ben Foord fiind acuzat oficial şi mai ales că s'a hotărît ca el să doneze bursa unui viitor match revanşă cu Neusel, unei societăţi de binefacere germană, Federaţia germană de box nu l-a pedepsit decât cu reţinerea unui sfert din bursa lui.

Aceasta se ridică la suma de 1.500.000 lei, astfel că amenda este de 375.000 lei.

UN NOU MATCH CU NEUSEL

Federaţia germană de box l-a recalificat pe Ben Foord cu începere dela 10 Maiu.

Este foarte probabil că un match de... „împăcare" cu Neusel să se desfăşoare în luna Iunie la Hamburg.

Neusel a plecat cu avionul la Londra şi se crede că matchul său viitor la Londra va fi cu Tommy Farr s'au Ben Foord.

Freddie Miller

învingător prin k. o.

Freddie Miller, fostul campion al lumei la categoria pană, n'a avut nici o dificultate ca să-l pună pe excelentul boxeur englez John Cusick, k. o. în repriza 7-a. Miller a atacat în tot cursul matchului şi nu se datoreşte decât unei mari deprinderi a luptei în ring că John Cusick nu a căpătat o corecţie mai severă.

Şedinţa Biuroului F.R.A. s'a amânat

Şedinţa Biroului F. R. A. fixată pentru eri seara, a fost amânată. După toate probabilităţile şedinţa va avea loc astă seară.

Campionatele feminine de natatie ale Americei

New-York, 2. — La Indianopolis au avut loc campionatele americane de natatie pentru doamne, în care Catherina Rawls a stabilit un nou record american pe 300 m. stil combinat. (100 m. crawl, 100 m. brasse, 100 m. spate).

Timpul realizat a fost de 4 minute 03,2 secunde.

Ilie Petrescu va boxa la 11 Iunie cu Lazek

Sosit din Pietroşani, campionul României la toate categoriile ne-a făcut o vizită la redacţie:

Am petrecut la cabana Parângului din masivul Mândra, 10 zile în mijlocul unei privelişti încântătoare — ne-a declarat Ilie Petrescu, campionul României la toate categoriile.

Sunt într'o excelentă formă şi o bună condiţie fizică şi aştept cu nerăbdare să boxez.

O EXHIBIŢIE LA PIETROŞANI

Coborît depe munte, am făcut Vineri 29 Aprilie o exhibiţie cu amatorul Petre Pop, în Petroşani. Am fost solicitat să fac această exhibiţie de către conducătorii clubului „Jiul" şi nu am putut să-i refuz mai ales că publicul din Petroşani a ţinut să mă vadă cum boxez.

VOI BOXA LA 11 IUNIE

Am iscălit un angajament de box cu un organizator bucureştean. Voi boxa la 11 Iunie şi în caz de timp nefavorabil, la 18 Iunie contra unui boxeur strein: probabil austriacul Lazek.

In vederea acestui match voi începe în curând un sever antrenament la sală.

JESSE OWENS

profesor de atletism la Cleveland

New-York, 2. — Oraşul Cleveland a angajat pe Jesse Owens ca profesor de atletism pentru gimnaziile, parcurile sportive şi stadioanele care aparţin municipiului din Cleveland.

Pentru această funcţiune Jesse Owens va primi un salariu de 1180 dollari pe an.

Cine arbitrează întâlnirea România - Phoebus

Comisia centrală a arbitrilor a delegat aseară pe d. Tică Iliescu cu conducerea matchului de Joi dela A.N.E.F.: România-Phoebus.

La tuşe, d-sa va fi ajutat de d-nii M. Cruţescu şi St. Doja.

Victorie franceză în „Marele premiu al trandafirilor"

Competiţiunea s'a desfăşurat la San Remo

La San Remo a luat sfârşit concursul de tir la porumbei, denumit „Marele premiu al trandafirilor".

Dotat cu un premiu de 45.000 lire, acest concurs a atras un mare număr de concurenţi. Au participat 125 trăgători, printre cari, mulţi străini cu reputaţie în acest domeniu.

Concursul s'a sfârşit cu o victorie franceză, Leon Doloy ocupând primul loc în clasament cu 19 lovituri din 19.

In locul al doilea, ex-aequo s'au clasat, cu 18 lovituri din 19: contele Giuseppe Baldi (Bolonia), Bernardino Mancini (Roma) şi Romolo Zanone (Turin).

Concursul a constat din trageri executate dela 24—29 metri.

Matchurile de juniori de mâine amânate

Miercuri după amiază erau programate mai multe matchuri de juniori în cadrul campionatului juniorilor Diviziei Naţionale.

Districtul Bucureşti a dat dispoziţia ca aceste matchuri să se amâne pentru o dată care se va fixa ulterior.

Redactor responsabil: ŞTEFAN MENCONI Editura Societăţii Anonime „Universul", Bucureşti—România

Taxa postală plătită în numerar conform aprobării dir. g-rale p. t. t. nr. 70.346/938.

2 LEI

UNIVERSUL

Sport

12 PAGINI

47-1938

Redacția și Administrația: Palatul „UNIVERSUL", str. Brezoianu 23—25. Telefon Centrala: 3.30.10

Nr. 47. — Anul I ● BUCUREȘTI. — Joi 5 Mai 1938 ABONAMENTE: 1 an Lei 500, 6 luni Lei 270, 3 luni Lei 150

BIBLIOTECA CENTRALA „ASOCIATIUNII" BUCUREȘTI

O mare problemă: desemnarea campionului și a câștigătorului Cupei României până la 22 Mai

Programul divizionar va fi modificat mâine seară

In prezent, F.R.F.A. este adânc preocupată de o problemă dificilă: desemnarea campionului și a câștigătorului Cupei României până la 22 Mai.

Toată chestiunea este în funcție de modul cum vor fi programate matchurile de campionat ale Victoriei și Rapidului și cele pentru semi-finalele și finala Cupei.

Iar toate la un loc depind de modul cum va fi alcătuită echipa națională, adică dacă vor fi sau nu selecționați jucătorii dela Rapid și Victoria.

Căci aceste două echipe au șanse să ajungă și în finala campionatului și în finala Cupei.

Dacă nu se selecționează jucători din cele două grupări atunci iată cum va fi ordinea matchurilor:

7 Mai: Rapid-Dacia Unirea.

8 Mai: Jiul-Victoria.

11 Mai: Victoria-Rapid.

15 Mai: Rapid-Venus și CAMT-Victoria.

18 și 22 Mai: finalele campionatului.

21 Mai: finala Cupei.

Bine înțeles, excluzând faptul că Rapid sau Victoria ar ajunge și în finala campionatului și în finala Cupei.

Rezolvarea acestei probleme se va produce mâine seară, după ce comisia de selecție va alcătui echipa națională. Atunci C.C.N. și C.C.R. vor alcătui programul definitiv.

F. C. Toulouse a răspuns chestionarului FRFA

Eri s'a primit la federația de foot-ball, răspunsul chestionarului F.R.F.A.-ei în legătură cu condițiile în care vom juca la Toulouse.

Din răspunsurile date de președintele clubului R. C. Toulouse, spicuim:

1) Dimensiunile terenului sunt de 100/70 m., ca și cel dela Antibès, unde vom juca cu Suedia.

2) Terenul e gazonat.

3) Temperatura medie la acea dată e de +29° celsius, astfel încât echipa noastră, va suferi un serios handicap, în comparație cu Cuba, care va fi în elementul ei.

4) Localitatea unde ar urma să fie concentrată echipa, se află la 60 km. de Toulouse.

Jugoslavia și-a anunțat formația pentru matchul cu România

A fost alcătuită și reprezentativa de juniori a Belgradului

Echipa națională a Jugoslaviei, care se află cantonată la Belgrad, va face un ușor antrenament de condiție mâine dimineață înaintea deplasării la București.

Lotul jucătorilor jugoslavi, împreună cu conducătorii lor, vor părăsi Belgradul Vineri 6 Mai orele 5 dimineața și vor sosi la București în seara aceleiași zile la orele 22.

Echipele Jugoslaviei și Belgradului (juniori) au fost definitiv alcătuite și au următorul aspect:

Jugoslavia: **Glaser, Huegel, Dubac, Lechner, Gayer, Kokotovici, Lipos, Antolkovici, Lesnic, Tomasevici, Larici.**

Rezerve: **Urch (portar), Jasbinsek (mijlocaș centru), Matosici (fundaș).**

Belgrad (juniori): **Lovrici, Ștefanovici, Cabrici, Djurdjevici, Mihailovici, Atanacovici, Pajovici, Bednar, Dzepina, Simici, Babici.**

Rezerve: **Todorovici și Bielici.**

Conducătorii acestor două teamuri au fost desemnați în persoana d-lor Kika Popovici și Angrest Taisl.

In întâmpinarea oaspeților va pleca la frontieră președintele Ligii de Vest, d. dr. Fărcășanu.

Phoebus sosește azi în Capitală

Budapesta, 3. — Azi după amiază la ora 14.40 a părăsit localitatea formația Phoebus, îndreptându-se spre București, unde va fi Joi sparring-partnerul echipei României.

Sub conducerea d-lor Barna și Bányai, au făcut deplasarea următorii jucători:

Csikós, Weber, Fekete, Gombkötö, Megyeri, Törös II, Béky, Szikár, Solti, Turay II, P. Szabo, Szilágy și Titkos II.

Echipa sosește Miercuri dimineață la ora 10,20 la București.

A. S. Roma a propus Venusului

să joace la București în mijlocul lunei Mai, în loc de 2 și 5 Iunie

In călătoria sa la Milano d. Luchide a luat cunoștință de o nouă și interesantă propunere a grupărei A. S. Roma.

Deoarece la 7 și 8 Mai are perfectat un turneu în Jugoslavia, conducerea clubului e dispusă să joace numai pentru 30.000 lire cu Venusul în cele 2 matchuri din România dacă acceptă ca partidele să se dispute în mijlocul lunei Mai.

Deoarece programul Venusului pentru luna Mai e prea încărcat, conducerea clubului a declarat că rămâne ca A. S. Roma să joace la datele inițial fixate.

In acest sens F. R. F. A. a și avizat gruparea A. S. Roma.

Milică Teodorescu a primit o nouă ofertă din America

120.000 franci francezi pentru un match cu BARNEY ROSS

Imediat ce a sosit la Lyon, venind dela Milano, unde luptase cu Alessandrini, Milică Teodorescu a primit o cablogramă expediată din New-York.

Prin această depeșă cablată, i se propunea compatriotului nostru un match cu Barney Ross, campionul mondial semi-mijlociu.

Pentru acest match, în care titlul deținut de american nu ar fi în joc, i se oferea lui Milică Teodorescu, o bursă de 120.000 franci francezi.

UN TELEFON AL LUI SCHAEFFER

Campionul României a telegrafiat imediat managerului Schaeffer, care lipsește din Lyon, punându-l în curent cu propunerea venită de peste ocean.

Seara, Milică Teodorescu a fost chemat la telefon și în pâlnia acustică a distins vocea lui Schaeffer.

„Nu răspunde nimic, până ce nu sosesc la Lyon".

Și Milică Teodorescu a rămas să aștepte reîntoarcevocea lui Schaeffer:

Castanaga învins prin k.o.

New-York, 3. — Intr'un match susținut la Detroit, cunoscutul „greu" spaniol Castanaga, a fost învins în repriza 7-a prin k.o. de negrul american Roscoe Toles.

Serviciul de presă al Cupei Mondiale

D. Marcel Rossini, directorul hebdomadarului „Football" și eminent gazetar sportiv francez, a fost numit șeful serviciului de presă, propagandă și radio difuziune al Cupei Mondiale.

Un instantaneu din 1923

Pe terenul dela șosea, echipele Jugoslaviei și României, schimbă fanioanele înainte de începerea matchului. (Vezi reportajul în pag. 2-a).

SPECTACOLE

CINEMATOGRAFE

ARO : Stella Dallas.
CAPITOL: Parada Nebunilor, Frații Ritz, jurnal Eclaire, O. N. T. și completare.
CARLTON : Intre două femei.
SCALA : Alibiul.
SELECT : A opta nevastă a lui Barbă Albastră.
SAVOY : Iluzia cea mare și Singur la nevastă.
TRIANON: 3 la 1 in dragoste și Așii foot-ball-ului din Austria, jurnal și completare.
FEMINA : Mesagerul.
REGAL: Minciuna Ninei Petrowna și jurnal Paramount.
PALAS BULEVARD : Fortul negru și completare.
A.R.P.A. : In slujba inamicului, jurnal și completare.
ROXY: Parada Nebunilor, Frații Ritz, jurn. Eclaire, O. N. T. și completare.
CORSO: Cel mai bun prieten. Jurnal și completare.
ELISÉE (str. Doamnei 11): 3 la 1 în dragoste și Așii foot-ball-ului din Austria, jurnal și completare.
ATENEUL TEI : Tarantella, încoronarea Regelui Angliei și sborurile lui Papană în America.
AIDA (Rahovei 151): Farmecul Boemei și Monstrul galben.
AMERICAN (Cal. Moșilor 221): Veninul și Singur la nevastă.
ASTRA : Sing-Sing și Nunta cu Repetiție.
BARCELONA : Răzbunarea inamicului public nr. 1 și Valetul de cupă.
COTROCENI : Copiii căpitanului Grant și Lupul singuratec.
CARMEN : Căpitanul Blood, Trăim numai odată și Banda veselă.
CENTRAL (13 Septembrie 196): Marșul de noapte și Născută pentru dans.
CITY : Ogorul și Lucreția Borgia.
DACIA: Contesa Walewska și Mormântul lui Gingis Kan.
DIANA : Sherlok Holmes și Borneo.
DICHIU: Bozambo și Clipe de rătăcire.
DORY (Crângași 42): Escadrila de noapte și Căsătorie americană.
EDISON : Uraganul și Misteriosul Bill Cody.
FORUM : Necunoscuta și Frații Marx la curse.
FLORIDA: Ultima misiune a Maculul roșu și Eroul din Arizona.
FRANKLIN : Escadronul alb și Noaptea fericirii.
GLORIA: Victoria, Suverana Angliei și Valetul și contesa.
IZBANDA: Prințesa Tarakanova și jurnal.
ILEANA (Strada Avrig Nr. 1) : Regele din Pecos și Invitație la Dans.
LILLY (Rahovei 236): Valea tigrului și Pat și Patachon.
LOLICA: Prinț și cerșetor și Primejdie de moarte.
LIA (Griviței 196) : Contesa Walewska și Inima mea plânge.
LUCIFIER (Dudești 97): Chemarea cea mare și Drapelul galben.
LIZEANU (Str. Lizeanu Nr. 19) : Legiunea neagră și „Havaiana" și revistă.
MARCONI: Corsarul, completare, jurnal și trupa Nedeianu-Violeta Ionescu.
MARNA : Prizonierul din Zeuda, completă și trupa de reviste.
MODEL: Orizontul pierdut și Omul
MILANO: Contesa Walewska și Dinky.
CINEMA „NISSA" (fost „Lido"): Serenada cu Grace Moare Gary Grant și jurnalul unei fete de Pension cu Angela Salboker Hilde Krahl.
OMNIA : Legiunea Africană și Frații Marx la curse.
ODEON : Shirley Temple în Eidi fetița munților și Tarzan.
ORFEU: Hotelul nebunilor și Ochii cari ucid
PACHE: Contele de Monte Cristo și Femei de noapte
PARIS (Rahovei 118): Domnița din Câmpina.
RAHOVA : Veninul și Singur la nevastă.
REX: Heidi, fetița munților și Tarzan, eroul junglei.
SPPLENDID: Când o spioană iubește și Tarzan, eroul junglei.
TRIUMF (Griviței 335) : Tarantela și O comedie cu Stan și Bran.
TOMIS : Mazurka albastră, jurnal și completare.
UNIC (Piața Filantropia) : India în flăcări și Scipio Africanul.
VENUS : Golgotha, Rose Marie și Insula groazei.
VOLTA BUZEȘTI: Califul din Bagdad și Eroul junglei.
VOLGA-DOROBANȚI : Inamicul femeilor, Cântecul libertății și intrarea cancelarului Hitler în Viena.

CITIȚI
„VESELIA"

ACUM 15 ANI
Matchul Jugoslavia-România
Asistau doi Regi, două Regine, Principele Moștenitor și 10.000 spectatori

Un reportaj de ȘTEFAN MENGONI

Primăvara anului 1923.

Sportul românesc înmugurea și el în primăvară, odat. cu iarba rară a câmpului de lângă Arcul de Triumf. Viața sportivă a Capitalei se concentrase acolo, instalându-și cartierul general și teritorial de operațiuni.

Vechile cadre instruiau legiuni proaspete de neofiți în efectele de strategie ale balonului rotund.

ZEII MAIDANELOR

O gigantică oștire de prichindei, primii spectatori credincioși ai footballului, curățau terenul de scaeți și îl bătătoreau cu picioarele, făcând din aceste ocupații domestice un cult închinat zeilor, pe care îi adorau cu furie în fiecare după amiază.

Postescu, *zeul aerului, se rostogolea în acrobații uluitoare,* Mity *țâșnea ca un cal de rasă,* Teclu *trăgea și cădea pe spate,* Litră *își secera adversarii ca o mitralieră,* Deleanu *degaja liniștit și grațios ca o lebădă,* Bacinsky, *în tricou verde părea un paj captiv între porți,* Charles Cohler *un cocoș gata de bătălie,* Fianu *un uriaș placid,* Condor *bătrân în acele vremuri de tinerețe,* Puiu Stroescu și Nae Secăreanu, *niște divinități din cerul al 7-lea, pentru care oastea barbacoților se bătea până la sânge atunci când cineva îndrăsnea să le știrbească gloria și stăpânul acestor principi ai mitologiei sportive, mic, flegmatic, roșu ca un cremwürst, englezul* Rolton, *posesorul unui fluier de arbitraj, care împărțea dreptatea ca zeus Olimpicul fulgerele.*

ȘI FRAȚII LOR DIN MITOLOGIE

Oficiau între plopii uriași de pe margini, Dinicu Georgescu, *căpitan al albaștrilor dela „Tricolor",* Onoriu Nicolau, Ionel Petrescu *centrul înaintaș al roș-verzilor dela „Colțea", decedat în același an și plâns de toți copiii maidanului ca un frate scump,* Fiță Alexandrescu, Fizoti, Frunzete, Frații Oaje, † Vasiliu, Victor Cheres, Rici Hillard, Tony Irimescu *și* Tică Iliescu *(regulat penalizați de arbitru),* Vică Negulescu *foarte tânăr și foarte talentat,* Schonfeld, Hajda, Bamberger, Braila *și inimosul* Paulini *dintre „evangheliștii" Olimpiei.*

Pătrundea până aici faima marilor vedete din Ardeal. Cronicile ziarului „Sportul" întreținute de d-nii Petre Sadoveanu, Octav Luchide, Jean Russo, Liviu Juga *și* Jenny Dumitrescu, *confecționau pe coloane întregi aureole pentru vedetele ardelene, a căror faimă începuse să înfioare imaginația cititorilor.*

ANNO DOMINI 1923

Federația de football nu se deslipise încă dela „alma mater", unde era legată printr'un complicat sistem de sforării, savant dirijate de aceiași ardeleni, cari, intrați în număr neașteptat de mare, puneau în umbră pe vechi pionieri ai propagandei sportive în România dinainte de Unire.

D-nii Leucuția, Tempea, Liviu Juga, Răchițan *etc. au triumfat și d-nii* Dorel Danilla, Mario Gebauer, Breyer, Țane Săvulescu, *au trebuit să cedeze mai apoi, făcând loc marei reforme, care a culminat cu despărțirea F.R.F.A. dela F.S.S.R.*

„Venus", „Tricolor", „Colțea", „Val-Vârtej", „Olimpia", disputau un campionat și o nesfârșită serie de întâlniri amicale, consumate cu mare risipă de energii vocale pe același teren, fără marcaj, fără plase, cu bare șubrede și vestiar pe iarba verde — bătrânul maidan al F. S. S. R.-ului, care tot maidan e și astăzi, după 15 ani de adâncă prefacere a sportului românesc.

VREM BERE — NU VREM SPORT

Intâlnirile internaționale puneau comitetele cluburilor în panică, desumflau pungile suporterilor și dădeau migrene redactorilor sportivi, al căror bagaj de superlative și ademenitoare adjective, era risipit de-alungul coloanelor, doar-doar s'o îndupleca publicul să facă deplasarea până la „Federație". Dar publicul rămânea insensibil și prefera berea cu cartofi prăjiți, unei magnifice întâlnici *Titcha* (Varna) - *Tricolor* (București).

Despre echipa națională, bucureștenii auzeau foarte rar, căci ea era alcătuită numai din jucători ardeleni. Căpitanul național dr. *Teofil Morariu,* sudamarcatul terenului cu bidineaua muiată în var, mătura praful cu ghemul de mărăcini și îl udau cu donița bragagiului.

Câmpul haiducilor dela șosea

Matchul Jugoslavia-România din primăvara anului 1923, a fost pregătit ca o bătălie. Pentrucă presa nu acorda pe vremea aceia sportului nici măcar spațiul rezervat polițelor protestate, reclama întâlnire s'a făcut din gură în gură asemeni isprăvilor haiducești.

Și tot haiducesc era și cadrul unde îi primeam pe oaspeți. Plopi înalți mărgineau tufele de „coada-calului", între care grangurii oficiali instalaseră peluza populară. Liziera vânătă a scaeților însemna liniile de „out", iar între bălăriile uriașe din fundul terenului, aproape o junglă sălbatecă pentru toți condottierii intrărilor clandestine, o sârmă ghimpată întinsă perfid, sfâșia pantalonii întregei generații de pușți a anului de grație 1923. Peste drum, o cărare scobora leneș spre bălțile cu țânțari ale Herăstrăului. Viespi aurite aterizau impresionant pe spinările asudate mușcând din plin, turci cu șalvari roșii și doniță de soc, priveau năuci goana balonului, păzindu-și coșul cu zaharicale.

Arcul de Triumf se fărâmița cu fiecare rafală a galeriei. Armata copiilor concentrată până la cele mai fragede contingente, lucra de zor la curățatul scaeților, la se coloanei de oțel a *„Chinezului"* câteva elemente de valoare din cluburile de dincolo de Carpați. O formație pe care bucureștenii nu o văzuseră încă, despre care știau că a capotat la Belgrad în fața Jugoslaviei, la prima ieșire în public.

NU REVANȘA CI „VENDETTA"

Și așteptau acum revanșa, cel mai de seamă eveniment al acelui veleat sportiv, o revanșă care semăna mai mult a „vendetta", căci ochii tuturor luceau când venea vorba de apropiata întâlnire Jugoslavia-România, conversațiile cele mai placide se aprindeau în vâlvătăi de polemică, victoria noastră era privită ca o legitimă răsbunare, iar sârbii prieteni din vremuri de restriște nu se putea să ne refuze această satisfacție. Nouă, camarazilor din războiul care mai prelungea încă umbrele lui de spaime peste inimi și entuziasm.

O organizare perfectă

Matchul Jugoslavia-România, prima întâlnire cu jandarmi, casieri și controlori cu banderole. Intrarea 25 lei tribuna — 10 lei peluza, pe iarbă, lângă mușuroaiele de furnici.

După amiază lumea a început să se scurgă ca într'un lung exod. Trăsuri cu birjari în catifea, bristi de mahala, autobuzele uriașe ale S. A. R. D. A. T.-ului concesionar în acea vreme, mașini particulare țăcănind din toate încheeturile, „Ford"-uri de primul tip, cu caroseria înaltă ca o tribună de orator, toate tramvayele arhipline descărcând la „Bufet" o mulțime pestriță și gălăgioasă. România-Jugoslavia.

Nici un sfert din cei care veneau spre câmpul verde al „Federației" nu aveau habar de ce se va întâmpla acolo. Football-ul îl confundau unii cu patinajul pe rotile, alții credeau că merg la o paradă militară sau la un meeting pentru foștii combatanți.

DINASTIA INTALNEȘTE SPORTUL

Dar toți, absolut toți, vroiau să-i vadă pe cei doi Regi, pe Regine, pe principele moștenitor, cele două Dinastii unite prin legături de jertfă și de sânge. Regele Ferdinand I al României întregite, Regele Alexandru II al Sârbilor, Croaților și Slovenilor, Regina Maria cu fiica Sa Regina Marioara și nădejdea de mâine, Principele Carol.

La ceasul 3 d. a. terenul gemea de lume, tribuna șubredă troznea din încheeturi, iarba era cosită de miile de picioare, răsuflarea uriașă a celor 10.000 spectatori răsturna briza ușoară a șoselei, ca pe o pasăre vântul.

Când Suveranii au urcat în tribuna împodobită de covoare, în delirul mulțimei și explozia alămurilor muzicei militare, spectacolul sportiv s'a născut și a rămas nemuritor.

Regele Ferdinand saluta ușor, strâns în tunica severă de infanterist. Regele Alexandru își potrivea ochelarii, jenat de miopia Sa. Mulțimea sorbea din ochi pe Regina Marioara, în rochie albă cu albastru, de o frumusețe care nu avea seamăn nici măcar în splendoarea acelei zile strălucitoare. Regina Maria în toaletă albă și pălărie cu crosă albă, privea peste vârful plopilor, fâșia de cer unde nori mici se desfăceau ca spuma valurilor.

Iar prințul, Regele de mâine al păcei, al culturei și al sportului, era între băieți, între echipieri, încurajându-i, bătându-i prietenește pe umăr, sfătuindu-i, ca un frate mare, cu grad de colonel în arma vânătorilor.

*

România a pierdut cu 1-2, după un joc cum nu se mai văzuse până atunci pe terenul bătut de picioarele noastre, unde cunoșteam fiecare fir de iarbă.

Punctul nostru l'a marcat Wetzer. (Pe vremea aceia „speranță tânără", în genul lui Gică Popescu, de azi).

Galeria a funcționat cum nu mai funcționează astăzi. Un iureș de aplauze, un torent de încurajări, o cascadă de sgomote, o risipă extraordinară de energii, o încordare care a durat până la ultimul minut, când nimeni nu vroia să plece, uluiți încă de vârtejul jocului, neștiind dacă minunea s'a sfârșit sau nu.

Copiii care se adăpostiseră la început, sub tribună și mai apoi în ierburile protectoare, au năvălit pe teren, au îmbrățișat jucătorii, i-au ridicat pe sus, i-au purtat cu brațele lor slabe, în ciripit argintiu până între tufele ferite, unde era instalat vestiarul.

VISUL S'A SFARȘIT

Căzuse noaptea de mult și din toată acea generație care se adăpostește între buruieni ca să pătrundă tainele jocului cel nou, nimeni nu părăsise visul sfârșit.

Când trec acum peste iarba rară a terenului de la șosea, acolo unde copilăria mea e risipită în vârful uriaș al plopilor, nu-mi pot păzi inima de umbra melancoliei.

S'au schimbat atâtea, dar acolo nu s'a mutat nici o piatră. Până și Arcul de Triumf e nou și proaspăt.

Dar F.S.S.R.-ul, terenul copilăriei noastre sportive, a îmbătrânit și mă întreb, dacă tinerețea noastră nu a îmbătrânit și ea alături.

Ștefan Mengoni

FOOT-BALL

5-1, 5-3, 4-0 şi 0-1 despre „sferturile" Cupei României

Nemulţumirea lui „Titel" şi martorul ocular Negru. — Rapid şi Venus se bucură de acelaş lucru. — Clujenii şi jocul pentru goaluri. —

La 3 zile după cea mai calmă etapă a Cupei României, bucuria succeselor şi amărăciunea înfrângerilor au încetat de a mai fi intense.

Fiecare a ajuns să privească lucrurile în justa lor lumină şi sub raportul justeţii rezultatelor.

In legătură cu cele 4 matchuri disputate, vom reda mai jos câteva declaraţii destul de interesante pentru a aduce oarecari complectări la cele scrise până acum.

*

Cei mai afectaţi sunt, cum era şi de aşteptat, studenţii.

„Titel", neobositul şi rubicondul ispravnic al Sportului Studenţesc, spunea aseară amărît:

— „Auzi, mă ! Să pierdem din 11 m. Şi ce „penală !"

Să vezi cum a fost : în careul nostru, Duce interceptează balonul şi-l pasează lui Take care degajează. Din nefericire, Drăgan, care se afla cu spatele spre poarta noastră, este atins de minge tocmai la cot. Şi d. Russu a dat 11 m...

„Imi pare rău mai mult însă, că atacul n'a „mers".

Vreau să spun că n'a shootat deloc la poartă.

A combinat, a driblat, a făcut ce-a vrut în câmp, dar în faţa porţii nu s'a văzut.

Singurul care m'a mulţumit a fost Gică; dar cu o floare..."

*

Martori au fost şi jucătorii Rapidului, care au asistat la match.

Iată ce a spus, de pildă, Negru:

„N'am văzut niciodată pe Sportul Studenţesc jucând atât de lejer, dar frumos.

Nici nu credeam să fie capabil.

M'am convins însă Duminică : Sportul a făcut un matur joc de câmp ; a combinat cum a vrut în prima repriză. Dar a greşit în faţa porţii, unde a atacat cu mingi înalte.

Şi cei dela CAMT, atleţi excelenţi în jocul de cap, le-au respins regulat. După goalul din 11 m., care nu trebuia dat, CAMT a fost masat în careu, dar degeaba.

„CAMT a jucat obicinuit, cu mult elan."

*

Pe atât de bucuroşi sunt însă feroviarii, Şi nu pentru că au câştigat, ci deoarece echipa a „mers" excelent.

C. Bauer, care a condus echipa la Timişoara, ne-a declarat :

— „Rapid a jucat foarte bine. Nu a furnizat numai joc de cupă, ci şi unul de spectacol.

Echipa a marcat când a vrut ; când n'a vrut, a combinat sau s'a odihnit, lăsând şi pe adversar să joace. A văzut că Chinezul nu o poate ameninţa.

Cel mai bun jucător al nostru şi de pe teren n'a fost însă Auer, ci Răşinaru."

*

Din acelaş motiv sunt complect satisfăcuţi şi venusiştii. Nici pe ei nu i-a interesat rezultatul, cât comportarea echipei. Suntem şi noi de acord, căci am văzut în Venus de Duminică pe Venus de zile mari.

Doar Teodoru-Chibrit este un amestec de fericire şi nefericire.

— „Tot ăi bătrâni, săracii ! Căci caii de 2 ani s'au speriat şi au sărit... afară. Venus, dom'lor, este o echipă mare şi ce-aţi văzut Duminică nu-i nimic. Mai aşteptaţi şi finala.

„Dar ce mă fac cu Sportul şi Telefon ?"

*

In fine, Victoria — ultimul fericit — a dat din nou prilej de satisfacţii suporterilor săi. In privinţa jocului furnizat de „mănăştureni", d. Paner, reprezentantul lor la Bucureşti, ne-a spus:

— „Dela Cluj mi s'a telefonat că echipa a jucat numai pentru goaluri. Când a avut ocazii, le-a speculat. Aşa se explică dece Jiul a fost superior în repriza doua.

„Băeţii noştri s'au învăţat minte din jocul cu AMEFA şi acum le prinde bine. Nu-i vorbă că într'un joc de Cupă e mare lucru să joci pentru goaluri.

„Şi echipa noastră a reuşit asta".

Am reprodus 4—5 declaraţii privind „sferturile de finală" ale Cupei României. Patru fericiţi şi-au exprimat satisfacţia victoriei.

Data viitoare, doi din ei vor trebui să treacă în rândul celor învinşi.

Care vor fi, oare?

Steinbach are căutare Universitatea vrea să-l angajeze

Steinbach continuă să fie obiectul diverselor propuneri din partea diferitelor grupări din ţară.

„Maestrul" — cum se ştie — a primit dela început propuneri dela Victoria din Cluj şi Dacia Unirea.

Acum, suntem informaţi că şi Universitatea intenţionează aşa ceva. Un jucător clujean care se află în Bucureşti a declarat că conducerea va trimite în curând lui Steinbach o propunere oficială.

Anglia-Selecţionata F. I. F. A. la 26 sau 31 Octombrie pe stadionul Wembley din Londra

LONDRA, 3. — Am scris la timp de proectul unui match între o selecţionată a continentului şi Anglia, cu ocazia jubileului de 75 de ani ai F.A. (Federaţia engleză de foot-ball).

Acum însă, F. A. a cerut ca o selecţionată F.I.F.A. (federaţia internaţională de foot-ball) să-i fie opusă pe stadionul Wembley, Luni 31 Octombrie.

F.I.F.A. însă, nu a găsit acceptabilă această dată şi a cerut, ca matchul să aibă loc la 26 Octombrie.

O şedinţă a comitetului F.A., care se întruneşte la 30 Mai, va hotărî de propunerea federaţiei internaţionale.

Cupa Austriei

Simmering a eliminat pe First Viena

Dintre cele 3 matchuri disputate în cadrul sferturilor de finală ale Cupei Austriei, numai unul a adus o surpriză.

Ultimul clasat în campionat, Simmering, a eliminat pe First Vienna.

Rezultatele:

SIMMERING—VIENNA 2:1

Au marcat: Pechaz, Sekyra şi Molzer.

SCHWARTZ-ROT—LIBERTAS 2:0

Au înscris Herdin şi Janko.

ADMIRA — STURM-GRAZ 3:0

Autorii punctelor sunt Vogl (2) şi Hahnemann.

Nimic grupărilor din divizia A

Sau cum va fi distribuit fondul Cupei României

Deşi actualmente, Cupa României are înregistrat un deficit însemnat, totuşi se speră că prin semi-finale şi finală nu numai că se va acoperi deficitul, dar că se va înregistra şi un excedent, care va forma fondul C. R. (Cupa României).

In ce priveşte acoperirea deficitelor, după cum a declarat un membru al comisiei respective, se va proceda de jos în sus şi anume: deficitele grupărilor districtuale şi din divizia C vor fi acoperite de 100/100, iar ceeace va mai rămâne va fi dat celor din divizia B, în proporţie cu pierderile.

Cât despre echipele din divizia A, după declaraţiile aceluiaş oficial, ele nu vor primi nimic.

Echipele vieneze învingătoare în vechiul Reich

Sâmbătă, cele două fruntaşe ale footballului vienez „Ostmark" (Austria) şi Rapid au jucat în vechiul Reich, recoltând două victorii.

Rezultatele :

BERLIN: Rapid-Hertha B. S. C. 6:2 (2:0).

BIELEFELD: Ostmark-Arminia 3:2 (0:2).

Solti şi Szabo, excelenţii jucători ai Phoebusului,

refăcuţi depe urma accidentelor din campionat vor face deplasarea la Bucureşti

Phoebus, care ne-a fost aleasă ca adversar, ocupă în clasamentul Ungariei locul cinci. Dar aceasta nu constitue un criteriu sigur deoarece echipa a jucat aproape tot returul fără doi din cei mai buni atacanţi ai săi: centrul atacant Solti şi excelentul extrem stânga P. Szabo. Aceştia, loviţi au fost indisponibili mai multe luni, indisponibilitate ce a constituit un serios handicap pentru unsprezecele ungar.

Dar, la Bucureşti echipa va veni în complectul ei. Solti şi Szabo complect refăcuţi, vor mări considerabil randamentul echipei.

In legătură cu acest club mai este de făcut o remarcă deosebit de semnificativă. De câte ori federaţia maghiară este pusă în situaţia de a delega o echipă care să o reprezinte în străinătate este trimis Phoebus. A fost cazul cu turneul expoziţiei de la Paris de anul trecut.

Or este neîndoios că, ungurii cari se ştie cât de mult speculează orice mijloc de propagandă — şi sportul e unul din cele mai eficace — nu ar trimite în străinătate o echipă care să le facă un prost serviciu.

De aceea credem necesar să menţionăm că adversarul nostru dela 5 Mai nu trebue catalogat după locul ce-l deţine în clasament şi după posibilităţile lui momentane.

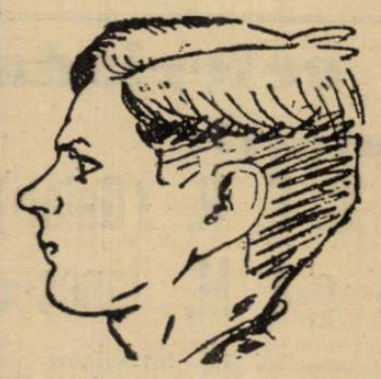

BEKY
extrema dreaptă a Phoebusului

Matchul cu Dacia-Unirea, geneza conflictului dintre AMEFA şi antrenorul Kertesz

Eşecul AMEFA-ei de la Brăila nu s'a făcut încă uitat.

Mai mult, a avut drept consecinţă — afară de aceia din clasament — o răcire a raporturilor dintre muncitori şi antrenorul lor Kertesz, răceală care va duce probabil la „divorţ".

Este interesant însă, de unde a pornit acest conflict.

Cu câteva zile înainte de matchul cu Dacia Unirea, la o vizită medicală a jucătorilor, s'a aflat că Pernecky şi Prassler sunt bolnavi.

Atunci, d. N. Szabo, conducătorul grupării, a atras atenţia antrenorului Kertesz că cei doi jucători nu trebuie puşi să joace contra Daciei Unirea.

Cu toate acestea, Pernecky şi Prassler au făcut parte din echipa care a pierdut la Brăila.

Şi atunci, între AMEFA şi antrenorul său raporturile s'au răcit.

Parcă spre satisfacţia lui Kertesz, care — cu câteva săptămâni înainte — mărturisise că ar vrea să se stabilească la Bucureşti.

FOOT-BALL

Duminică în categoriile inferioare s'au înregistrat câteva rezultate neașteptate

Campionatul districtual a cunoscut eri o nouă etapă, cu surprize ce nu le-am avut de înregistrat decât în anumite categorii.

Vom vorbi în rândurile de mai jos de fiecare categorie în parte arătând posibilitățile tuturor echipelor în acest campionat.

TITANII LA EGALITATE DE PUNCTE CU A.C.S.A.

Cele patru întâlniri programate în categoria Onoare, nu ne-au furnizat nici o surpriză.

Putem remarca faptul că toate matchurile s'au terminat cu rezultate la limită — cu excepția partidei A.C.S.A.—Avântul Sportiv care nu s'a putut juca decât o repriză, în care s'a marcat câte un goal din ambele părți.

Titanii întâlnind pe Socec Lafayette, a avut o misiune dificilă.

Pentru a smulge un 1—0, au trebuit să se întrebuințeze la maximum.

Această victorie îi situează acum în primul loc în clasament la egalitate de puncte cu A.C.S.A.

Dar acest onorabil loc nu va fi definitiv deoarece A.C.S.A. are un match mai puțin jucat și deci șanse mari de-al câștiga.

Vergu a înregistrat prima victorie în acest sezon asupra Gloriei.

După ce a fost condus cu 1-0, Vergu reușește să-și domine adversarul recuperând terenul pierdut și cucerind până la urmă, două puncte prețioase, în clasament.

Viforul Dacia, deplasându-se în comuna Militari nu a putut decât să cedeze de justețe în fața echipei gazde.

Matchul a fost de factură superioară, galbenii opunând o dârză rezistență.

Militari rămâne mai departe să ocupe locul al șaptelea.

Rezultatul surpriză l-a furnizat desigur Avântul Sportiv care a reușit să se mențină pe picior de egalitate cu A.C.S.A. timp de 45 minute.

Clasamentul categoriei Onoare se prezintă astfel:

CLASAMENTUL

Titanii	13	9	2	2	39:14	20
A.C.S.A.	12	9	2	1	36:13	20
A.S.C.A.M.	12	5	4	3	30:24	14
Vergu	12	5	3	4	25:28	13
V. Dacia	13	5	2	6	38:19	12
Socec	12	3	5	4	19:23	11
Militari	13	4	2	7	20:22	10
Gloria	12	3	1	8	19:33	7
Av. Sportiv	11	1	1	9	10:60	3

METALOGLOBUS NU MAI POATE PIERDE

Categoria I-a A ne-a furnizat rezultate pe cari nu le întâlnim prea des.

Metaloglobus a surclasat pe Sportul Muncitoresc cu 8—1 după un match în care a fost net superior.

In actuala situație Metaloglobus nu mai poate pierde campionatul, având un avantaj de patru puncte asupra celui de al doilea clasat.

Cartea Românească a reușit un rezultat excelent, terminând la egalitate cu Monitorul Oficial.

Dealtfel Monitorul Oficial nu a reușit să înregistreze nici un rezultat onorabil.

S.E.T. a învins cu un scor dezastruos de 15—0 pe Generala care este în plină dezorganizare. Dealtfel șansele Generalei sunt foarte reduse și chiar de acum o vedem în locul ultim.

Acum vine rândul Industriei Iutei să învingă tot la scor.

Victima a fost Zburătorii, cari au cedat cu 5-0, după un match viu disputat.

Industria Iutei scundează acum pe Metaloglobus însă fără șanse de... avansare.

Lupta între codași o va da Cartea Românească, Generala și Zburătorii.

CLASAMENTUL

Metaloglobus	12	10	2	0	51:12	22
Ind. Iutei	12	8	2	2	33:10	18
M. Oficial	12	6	2	4	26:18	15
Sp. M-toresc	12	5	1	6	20:28	11
S. E. T.	12	3	3	6	31:18	9
Cartea Rom.	12	2	4	6	16:25	8
Generala	12	3	1	8	14:44	7
Zburătorii	12	2	2	8	13:44	6

LEONIDA ESTE URMARITA DE GHINION

Două echipe de forțe egale s'au urmărit întreg campionatul: Leonida și Adezgo emiteau până Duminecă șanse egale la campionat.

Derbyul a fost așteptat cu multă încredere de ambele echipe și după un joc în care Leonida a fost urmărită de ghinion, a terminat la egalitate.

Dealtfel Adezgo a utilizat jucători fără drept de joc cari au fost contestați și au mari șanse să piardă matchul la... masa verde. Ar fi o pedeapsă meritată deoarece Adezgo a ajuns în primul loc prin mijloace cari nu fac cinste sportului.

Lupeasca învingând Carmen își consolidează situația și rămâne în locul al treilea.

O frumoasă victorie a înregistrat Pebe care a învins Izbânda după un match echilibrat.

Totdeodată Pebe trece în locul al patrulea iar Izbânda cu două trepte mai jos.

Matchul Stăncuța — Dâmbovița nu s'a putut termina din cauza ploii.

Până în momentul în care s'a întrerupt jocul Stăncuța conducea cu 1-0.

CLASAMENTUL

Adezgo	12	10	2	0	53: 9	22
Leonida	12	9	2	1	37:11	20
Lupeasca	12	5	5	2	27:22	15
Pebe	12	4	3	5	21:33	11
Stăruința	11	3	3	5	14:21	9
Izbânda	12	2	3	7	21:30	8
Dâmbovița	11	1	2	8	19:46	5
Carmen	12	1	2	9	19:39	4

C.F.R.B.T. ȘI METALOSPORT LEADERII CATEGORIEI A II-a

Și categoria II-a a programat pentru Duminecă derbyul seriei A, care s'a disputat între C.F.R.B.T. și Metropola.

Primii învingând cu 4-2 au trecut din nou în locul de cinste și credem că nu vor mai pierde campionatul.

O performanță strălucită a reușit Universul care a zdrobit Grivița cu 6-0 după un match în care a fost net superior.

Vechea formație C.A.B., a învins la limită pe Biruința cu 5-4.

Cu toate acestea C. A. B. nu trece decât în locul al șaselea.

Surpriza zilei ne-a furnizat-o E. F. A. care a învins cu 1—0 Colentina pe arenă proprie. Este o performanță care merită a fi subliniată.

CLASAMENTUL

C. F. R. B. T.	12	9	2	1	32:10	20
Metropola	12	8	3	1	41:16	19
Universul	12	8	1	3	45:12	17
Grivița	12	6	1	5	29:17	13
Biruința	12	5	1	6	21:29	11
C. A. B.	12	3	1	8	21:54	7
Colentina	12	3	0	9	9:23	6
E. F. A.	12	1	1	10	9:44	3

In cealaltă serie Metalosport și-a consolidat poziția de campion cu un avantaj serios de puncte.

Dumineca a învins cu 6—3 pe Comro care rămâne în raza codașilor.

Ion Dârlău a reușit o victorie la limită asupra Victoriei însă lanterna nu a cedat-o încă.

Nu vedem ce șanse mai poate avea.

Arsenal învingând pe L. P. N. cu 5—2, rămâne să ducă trena Metalosportului. O surpriză ne-a furnizat Ciclop care a învins cu 2—0 pe Orfeus într'un match în care învinsul a fost superior.

Ciclop ocupă acum locul al treilea în clasament urmat de Orfeus.

Lupta se va duce de acum înainte pentru locul al patrulea între Orfeus și L. P. N.

Cu alte cuvinte, putem spune că Metalosport este campionul categoriei a II-a B.

CLASAMENTUL

Metalosport	12	11	1	0	42: 9	23
Arsenal	12	6	4	2	31:20	16
Ciclop	12	5	4	3	31:14	14
Orfeus	12	5	1	6	22:33	11
L. P. N.	12	4	3	5	14:27	11
Comro	12	3	2	7	17:32	8
Victoria	12	2	3	7	13:25	7
Ion Dârlău	12	3	0	9	26:26	6

A. S. DISTRIBUȚIA, CAMPION INDISCUTABIL

Categoria III-a a fost printre primele categorii cari și-au desemnat campionatul.

A. S. Distribuția cucerind numai victorii conduce plutonul cu un avantaj de puncte categoric.

Fichet deși a învins Șoimii cu 3—2 rămâne mai departe în locul al treilea, iar Justiția a reușit să ciupească un punct Vremei.

CLASAMENTUL

A. S. Distrib.	9	8	1	0	34: 7	17
Șoimii	10	6	1	3	28:13	13
Fichet	10	6	0	4	25:18	12
Dacia Traiană	9	5	2	2	25:16	12
Vremea	10	1	1	8	6:38	3
Justiția	10	0	1	9	6:32	1

Incepe ceferiada

Astăzi în Giulești:

F. C. Rapid-Gloria C. F. R. (Galați) pentru cupa g-l M. Ionescu

In cadrul ceferiadei footballistice, competiție ce este dotată cu cupa donată de d. gen. M. Ionescu, astăzi după amiază are loc pe stadionul din Giulești un foarte interesant match între F. C. Rapid și Gloria C. F. R. din Galați.

Intâlnirea promite un spectacol interesant, la care vor contribui doi învingători mai mult decât merituoși, de Duminică.

Intr'adevăr, Rapid a învins pe Chinezul la Timișoara cu 5—3, iar Gloria C. F. R. pe Telefon Club la București cu 2—1.

In matchul de astăzi, evident, favorit rămâne Rapid la un scor comod.

Considerațiuni asupra turneului de calificare

Campionatul divizionar de foot-ball e aproape pe sfârșite. Campionii ambelor serii din divizia A, cu oare care aproximații, sunt cunoscuți.

Ar fi deci normal ca și adversitățile să înceteze, ca la orice sfârșit de campionat, când lucrurile sunt pe deplin lămurite.

Dar, în pofida tuturor argumentelor logice, astăzi mai mult ca oricând, lumea footballistică e mai încordată. Căci dacă echipele din ambele serii, dela locul 1 și până la locul 4 inclusiv, au oarecum soarta pecetluită, celelalte echipe plutesc într'un *vag* pe care numai turneul de calificare îl poate lămuri.

O PROPUNERE

Din cele publicate până acum, se știe că formula de viitor a diviziei A, va fi o singură serie de 12 echipe.

In această serie vor intra de drept, primele patru echipe din clasament din ambele serii, deci în total 8 echipe, iar turneul de calificare n'ar avea alt rost decât să indice celelalte 4 echipe cari vor complecta seria.

Echipele dela sfârșitul clasamentului cad automat în divizia B.

De ce automat? Cine garantează că fruntașele diviziei B sunt într'adevăr mai bune decât cele din divizia A? Mai normal ar fi fost ca și echipele conduse din divizia A să ia parte la turneu, dacă într'adevăr e turneu de calificare.

O să se spună că atunci turneul ar fi prea „încărcat".

Foarte adevărat, dar neajunsul acesta se poate foarte lesne îndepărta: trecând automat în divizia A și echipele dela locul 5, din fiecare serie.

Acum, trecând în altă ordine de idei, turneul de calificare e o mare piatră de încercare atât pentru jucători cât și pentru greutățile financiare, în raport cu puterile fiecărei echipe în parte.

EPUIZAREA JUCATORILOR

Se știe că, contrar altor ani, campionatul de anul acesta a fost foarte greu și pe lângă aceasta, avem în față un program internațional destul de încărcat.

E normal ca după un astfel de efort, fiecare jucător să aibă nevoie și dreptul la repaosul necesar.

Atunci cum va fi posibil acest reapos, când imediat după campionat și după consumarea întregului program internațional, va începe turneul de calificare, un alt adevărat campionat?

Brutalitățile care au avut loc în sezonul acesta ne sunt destul de bine cunoscute.

Fiecare echipă a căutat să lupte cu toată puterea, pentru ca să-și asigure cel puțin locul 4.

Și lupta—orice s'ar zice—a fost destul de bine susținută. Ce se va întâmpla însă în acest turneu de calificare, când fiecare echipă sub spectrul retrogradării, va lupta cu toată însuflețirea căutând prin orice mijloc să obțină o victorie? S'a gândit cineva la lucru acesta? Desigur că din acest turneu vor decurge multe lucruri neplăcute ce vor influența urât atât asupra publicului, cât și asupra sportului în general.

Acest turneu va dura.

Vor fi în joc 12 echipe din care vor fi alese 4. Așa dar, va trebui vreme.

Jucătorii nu vor putea beneficia de un timp care le-ar fi util pentru sănătatea lor.

Am mai spus că jucătorii sunt destul de obosiți...

Deci iarăși un prilej de oboseală?

Acest turneu se va desfășura în timpul verii, va fi căldură, va fi praf!

La asta nu se gândește nimeni?

Cine va garanta apoi că într'un oraș, ca Brașovul, de pildă, vor veni minimum 2000 de spectatori, cu plată pentru a se putea acoperi cheltuelile deplasărilor?

Și pe lângă asta și perspectiva de a fi retrogradate!!..

O REVENIRE

Trebuie să se țină seama de toate aceste considerente și forurile superioare sunt datoare să caute o altă formulă care să armonizeze realitatea cu posibilitățile de care pot dispune aceste echipe.

Nădăjduim că cei în drept se vor sesiza și vor lua măsurile de cari va fi nevoie.

Ar aduce un îndoit folos și întâi grupărilor și-al doilea sportului în sine.

Dan Bălteanu

Dela districtul de football București

COMUNICAT

Se aduce la cunoștința generală că toate jocurile de campionat juniori D. N. programate pentru astăzi Miercuri 4 Maiu a. c., au fost amânate, deoarece selecționata Capitalei va susține Joi 5 crt. un joc de antrenament în compania juniorilor grupării Olympia pe terenul A.N.E.F. la orele 14.30.

COMISIUNEA DISTRICTUALA DE ARBITRI

COMUNICAT

Se aduce la cunoștința d-lor arbitri aparținând districtului București următoarele:

Pentru jocurile internaționale din 5 și 8 Maiu a. c. accesul d-lor arbitri la aceste jocuri a fost stabilit astfel:

1) La jocul România-Phoebus din 5 Maiu a. c., d-nii arbitri vor avea intrarea liberă în baza carnetului de arbitru vizat pe anul în curs.

2) Pentru jocul România-Iugoslavia casieria F.F.R.A. va libera comisiunei noastre un număr de bilete de intrare *numai în baza carnetelor ce vom depune.*

D-nii arbitri cari doresc să obțină bilete la acest joc, sunt rugați să depună carnetele la secretariatul districtului cel mai târziu până Joi 5 Maiu crt. orele 21, urmând ca a doua zi Vineri 6 crt. să li se elibereze biletele între orele 20—21,30 la sediul districtului din str. Regală nr. 12, etaj I.

Cei ce nu se vor conforma acestei dispoziții nu vor putea obține ulterior biletul.

Președinte: M. PETRESCU

FOOT-BALL

Mâine se întruneşte comitetul federal restrâns

Am anunţat de mult că se proectează un comitet federal restrâns pentru prima jumătate a lunei Mai.

Din informaţiile pe care le deţinem, reiese că este foarte probabil ca acest comitet să se ţină mâine seară fără d. V. V. Tilea, preşedintele F. R. F. A.-ului.

Dacă şedinţa va avea loc, atunci se va lua în discuţie şi echipa naţională pe care o va alcătui comisia de selecţie. In acest mod, echipa naţională va fi ratificată de comitetul federal.

Ripensia a reînoit contractul lui POJAR

...şi ale jucătorilor

Timişoara 3 (prin telefon). — Ripensia a reînoit contractul cu antrenorul Pojar pe încă un an. Deasemenea, a prelungit şi contractele jucătorilor, contracte care expiră la 1 Iunie.

In modul acesta, Ripensia va avea la dispoziţie pentru viitorul sezon acelaş efectiv de jucători.

Primul match Bucureşti-Frankfurt se va juca în Iulie în Germania

In legătură cu perfectarea pretinsului match „Germania-România" de care am scris, suntem în măsură — din sursă oficială — să dăm următoarele amănunte:

„Nu este vorba de un match Germania-România, ci de un match Frankfurt-România, aşa cum am anunţat noi.

Emisarul german care a propus F.R.F.A.-ului această partidă, a declarat că, deoarece Frankfurt e un important centru foot-ballistic, relaţiile între cele 2 federaţii ar fi mult mai strânse şi s'ar netezi astfel calea către un match Germania-România.

F.R.F.A. s'a declarat dispusă se joace acest match, dar numai în luna Iulie, când are date libere.

Matchul s'ar disputa în prima ediţie la Frankfurt şi apoi în România, urmând alternativ".

Azi la orele 14

I. M. E. F.-A. N. E. F.

Astăzi după amiază la orele 14, pe stadionul A.N.E.F., se va disputa un match de foot-ball între echipele I. M. E. F.-ului şi selecţionata anului IV (secţia militară).

D. colonel Ţane Săvulescu va conduce următoarele formaţii:

I.M.E.F.: Lehm, Angelescu, Ionescu, Istrate, Cojocaru, Popa, Uceanu, Scurtu, Georgescu, Nicolau, Vasiliu.

A.N.E.F.: Babeş, Mathias, Calboreanu, Seifert, Răileanu, Răducanu, Vlaicu, Luchianovici, Moldovanu, Cojocaru şi Constandache.

Arbitrii matchurilor Diviziei C

Comisia de arbitri a ligii de sud întrunindu-se aseară a delegat următorii arbitrii:

DIVIZIA NAŢIONALA C.

Duminică, 8 Mai

Mociorniţa-Colţea, arbitru d. lt. Ghermănescu.

A. G. E. R.-Turda, arbitru de comun acord, d. Tică Iliescu (Bucureşti).

Marţi, 10 Mai

S. T. B.-Mociorniţa, arbitru d. Mincu D-tru (Bucureşti).

Gloria C. F. R. (jun.)-D. V. A. (jun), arbitru d. Decu Dumitru (Brăila)

Din culisele finalei Cupei Angliei

Când cel mai bun om de pe teren pierde matchul

Câteva declaraţii

Când anul trecut Preston North End a pierdut cu 1:3 finala Cupei Angliei împotriva lui Sunderland. Smith, căpitanul echipei, a spus următoarele:

— Şi la anul vom fi finalişti, dar atunci vom câştiga!

Deci nu i se poate reproşa lui Smith că nu s'a ţinut de cuvânt...

A. YOUNG, EROUL MATCHULUI, DAR...

In primele 10 minute toată lumea era de părere că Preston N. E. va câştiga uşor la 4—5 goaluri diferenţă. Dar pe măsură ce jocul înainta, pe aceiaşi măsură îşi revenea şi Huddersfield Town, la care în special internaţionalul A. Young, în centrul liniei de mijlocaşi, a făcut o partidă magnifică, fiind de departe cel mai bun om de pe teren.

Din cauza lui, Maxwell, înaintaşul centru de rezervă al învingătorilor nu a existat nici un moment.

După această partidă, Young va fi selecţionat din nou în echipa Angliei care joacă peste 10 zile la Berlin.

DIN PACATE EROUL MATCHULUI A FOST, IN ACELAŞ TIMP ŞI FACTORUL DETERMINANT AL ESECULUI ECHIPEI SALE.

Jocul a fost foarte dur şi disputat într'un adevărat stil de cupă.

In special apărările au excelat şi deaceia la un moment dat, jocul — mai ales în repriza II-a — a devenit uniform, monoton şi chiar plictisitor.

In primele 15 minute ale prelungirei, Huddersfield Town a atacat mai mult, dar la schimbarea terenului, Preston — ajutat şi de vânt — a trecut într'o ofensivă vijelioasă.

Minutele totuşi treceau, fără ca scorul să fi fost deschis şi toată lumea se gândea la reeditarea finalei de Miercuri.

MAI LIPSEAU 30 DE SECUNDE (!), CAND INTERUL DREAPTA AL PRESTONULUI, MUTCH, PRINTR'UN SUPREM EFORT, DRIBBLASE 3 OAMENI IN APROPIEREA CAREULUI ŞI CU „VITEZA UNUI EXPRES", SE APROPIA DE POARTA ADVERSA.

IN ACEST MOMENT INSA A SOSIT YOUNG, CARE SESIZAND PERICOLUL, ŞI-A INTINS PICIORUL DISPERAT SPRE BALON.

MUTCH A CAZUT, IAR ARBITRUL A DICTAT IMEDIAT PENALTYUL DE RIGOARE.

Publicul şi jucătorii au primit decizia FARA SA SCOATA UN CUVANT.

Intre timp, trecuse şi timpul reglementar de joc.

Mutch rănit, era întins pe gazon leşinat.

Au trecut două minute până când a fost readus în simţiri şi asistenţa nu vroia să creadă ochilor când l'a văzut pe acelaş Mutch pregătindu-se să execute lovitura de 11 m.

Faptul acesta însă nu l'a deranjat pe inter, care după ce a fost pus „pe picioare" s'a scuturat, apoi s'a ghemuit ca o pisică şi cu un elan extraordinar a pornit spre mingea pusă pe punctul de 11 m.

Shotul n'a fost deloc plasat, însă tras cu o putere fantastică.

Balonul a lovit partea dinlăuntru a barei de sus, şi apoi a ricoşat în plasă printre mâinile portarului, care sărise, ca şi cum ar fi fost proectat de un arc de oţel.

Hesford — portarul lui Hudersfield Town — a rămas la pământ, ascunzându-şi faţa în mâini, plângând...

Holdcroft — portarul Prestonului — a alergat la Mutch şi ridicându-l pe umeri a vrut să scoată de pe teren autorul victoriei.

D. Jewell, arbitrul matchului însă a intervenit şi a ordonat reînceperea partidei, deşi timpul trecuse de mult. In momentul când mingea pusă la centrul terenului a fost atinsă de piciorul centrului atacant al învinşilor, arbitrul a fluerat sfârşitul matchului!

Programul primirei echipei Jugoslaviei

VINERI, 6 MAI

Dimineaţa: Sosirea la Jimbolia. F. R. F. A. va fi reprezentată prin d. dr. Fărcăşanu, membru în comitetul federal.

Orele 12: Sosirea la Timişoara. In gară, delegaţii ligii de vest vor saluta pe oaspeţi.

Orele 22: Sosirea în Bucureşti gara de nord. Cuvântul de bun sosit va fi rostit de d. col. Th. Davilla vice preşedintele federaţiei.

SAMBATA, 7 MAI

Orele 10.30: Echipele Iugoslaviei şi României vor pleca la Snagov, unde vor lua masa.

Orele 21.30: Masă în onoarea oficialilor iugoslavi la Capşa.

DUMINICA, 8 Mai

Orele 10.30: Ambele echipe se vor duce la mormântul Eroului Necunoscut.

Orele 13.10: Masă cu oficialii iugoslavi.

Orele 21: Banchet la Cina.

O fază emoţionantă a finalei Cupei Angliei, dintre Preston North End şi Huddersfield Town: apărarea învinşilor salvează în extremis un atac periculos al adversarilor.

ISTORIA S'A REPETAT

Acum 16 ani, tot aceste echipe au fost în finala Cupei Angliei, şi soarta matchului a fost decisă tot de un penalty, dar atunci, în favoarea lui Huddersfield Town.

Iată şi câteva declaraţii după match:

LORD DERBY, preşedintele de onoare al lui Preston (şi preşedintele Jockey Clubului): Aş fi fericit dacă şi caii mei ar câştiga în ultimul moment.

T. SMITH, căpitanul lui Preston: A fost o luptă grozavă, care a epuizat şi nervii.

Arbitrul trebuia să mai acorde două penaltyuri (are dreptate!); dar acum nu mai sunt supărat.

ROUS, secretarul general al F. A.: A câştigat echipa mai bună.

Preston merita o victorie la, cel puţin două puncte diferenţă.

Penaltyul a fost just.

YOUNG, căpitanul lui Huddersfield Town: N'am vrut să-l trântesc pe Mutch.

Puteţi să mă credeţi.

In situaţia aceia disperată însă, nu puteam face altceva.

Hipism

Astăzi la Floreasca

Premiul General C. Coandă

Reuniunea de astăzi — prima din ciclul pe Maiu — datorită unui program impecabil, este sortită unui desăvârşit succes.

Numeroşii partanţi cari au fost declaraţi, au condus la împărţirea a două alergări în reprize.

In fruntea acestui interesant program, figurează clasicul premiu „GENERAL C. COANDA" o grupă deschisă celor mai bune elemente ce activează pe hipodromurile noastre de trap.

Deşi redus la numai patru concurenţi, cursa se anunţă realmente interesantă dat fiind că ne va prilejui vizionarea a încă unei ediţii a veşnic pasionatului duel Gondolat II-Roland D. Prezenţa alăturì de ei — a mereu amelioratului Hanibal II adaogă un interes în plus probei.

In rest cele zece probe prezintă tot atâtea şarade dat fiind că şansele sunt perfect echilibrate.

Dacă şi timpul va fi mai îndulgent cu această manifestare hipică se va putea vorbi de un meritat triumf.

1. PR. KARL HEINZ. Sonora — concurenta cu cele mai mari şanse fiind scoasă dela pariul mutual, rămâne de ales câştigătorul între Eftin, Vointa şi Domnica. Pentru ultima, distanţa fiind cam lungă, iar între Vointa şi Eftin o recentă întâlnire directă fiind favorabilă armăsarului, îl vom selecţiona pentru locul doui — deci pentru cel care contează la pariuri.

Indicăm: EFTIN, *Vointa*, Domnica.

2. PR. LUCOVAŢ. Jade, Viziru şi Ieroşca II par a avea mai mulţi sorţi de victorie căci Centaur — care la socoteli stă mai bine — prezintă inconvenientul distanţei cam lungi pentru aptitudinile lui. Ieroşca II fiind ceva mai regulat decât adversarii lui, credem că şi-ar putea adjudeca acest premiu.

Indicăm: IEROŞCA II, *Viziru*, Jade. Ous. Centaur.

3. PR. LAMBROS. Prezenţa la start a iepei Margaret T. indică o formă bună şi în acest caz credem că va putea dispune de Torent şi Bajadere.

Indicăm: MARGARET T., *Torent*, Bajadere.

4. PR. LILIAC. Cu mai mari şanse se prezintă Olenca, King Worthy şi Redea. Dacă penisonara lui Gaidaev va arăta ultima valoare de 1.34.1, credem că va fi greu de bătut. Pentru locul al douilea Redea ar putea dispune de King Worthy.

Indicăm: OLENCA, *Redea*, King Worthy.

5. PR. GENERA C. COANDA. Cum pentru Hanibal II distanţa este prea lungă, credem că alergarea se va petrece între Gondolat II şi Roland D. In baza ultimelor întâlniri dintre ei, preferăm pe Gondolat II.

Indicăm: GONDOLAT II, Roland D.

6. PR. LOCARNO REP. 1-a. Candriu dacă n'ar galopa ar fi o bună afacere. Va-ta, Peter Gordon şi Beţiv apar ca cei mai periculoşi adversari ai armăsarului Grajdului Sterea. Beţiv fiind de altă clasă de cât adversarii lui, va fi primul în măsură să profite de greşelile lui Candriu.

Indicăm: CANDRIU, *Beţiv*, Va-ta.

7. PR. LOCARNO REP. 2-a. Florita, cu valorile arătate până acum, ar fi cea mai indrituită să câştige. Fiind un element eminamente neregulat, facem toate rezervele în privinţa ei. Igen — datorită corectitudinei — îi va fi o adversară de temut. Din rest. Oana ar trebui să se găsească la sosire.

Indicăm: FLORITA, *Igen*, Oana.

8. PR. LIVORNO. Vântişor, Ghid şi Petruş au mai mari şanse. Dacă pensionarul lui Andreyevsky nu va greşi, ar trebui să se găsească înaintea adversarilor lui.

Indicăm: GHID, Vântişor.

9. PR. LIPA Bruma II şi Isabela ar trebui să se găsească la sosire în primele două locuri. Pensionara lui Crotenco fiind mai corectă, credem că va dispune de Bruma II.

Indicăm: ISABELA, Bruma II.

10. PR. LUPENI REP. 1-a. Coconaş, Dolly Worthy, Pacahantos şi Oswalda au şansă mai mare. Alegerea câştigătorului este extrem de dificilă căci nici unul nu excelează în regularitate. Cum armăsarul d-lui Dr. Pantelimon ne-a plăcut cum a figurat în compania lui Gruia şi Joppa Hannover, credem că dacă nu va greşi prea mult va putea câştiga.

Indicăm: COCONAŞ, *Dolly Worthy*, Pacahantos.

11. PR. LUPENI REP. 2-a. Deşi dă importante avantagii adversarilor lui, totuşi datorită clasei Gretelbub ar trebui să dispună de Rugina şi Lord Peteaurist.

Indicăm: GRETELBUB, *Rugina*, Lord Peteaurist.

Programul alergărilor

PARTANŢI OFICIALI

Ziua I-a — Miercuri 4 Mai 1938

— Alergările încep la ora 14,30 —

I. PR. KARL HEINZ — Condiţie — 2000 metri — 14.500 lei

B. Marcu	Aventurier	2000	*T. Popa*
C. Păcureanu—E. Hermelind	Spic	2000	*Komarniţki*
P. Lazăr	Sonora f. p.	2020	*I. Zabelin*
I. Franc	Gen. Worthy	2040	*S. Corol*
G. Iordănescu	Eftin	2040	*G. Crainic*
N. Stănciulescu	Ciclop	2060	*Slobozenco*
A. Niculescu	Vointa	2060	*N. Gaidaev*
A. Nasopol	Busuioc	2060	*G. Ghinea*
I. Brânzea	Domnica	2080	*D. Dobrescu*
Henghelia Rodica	Duda	2080	*I. Szabo*

II. PREMIUL LUCOVAŢ — Record — 2000 metri — 16.000 lei

T. Tassopol	Ducesa	2000	*T. Tassopol*
A. Iordănescu	Centaur	2000	*G. Crainic*
G. Constantinescu	Pleava	2020	*D. Dobrescu*
N. Stănciulescu	Ieroşca II	2020	*Slobozenco*
Dr. Pantelimon	Guardian Girl	2040	*Costandache*
Grajdul Sterea	Jade	2040	*N. Gaidaev*
Dr. Pantelimon	Viziru	2040	*Gh. Ghinea*
Herg. Statului Ruşeţu.	Gruia f. p.	2040	*Andreyewsky*
T. Filotti	Szelvesz	2060	*Komarniţky*

III. PREMIUL LAMBROS — Condiţie — 1600 metri — 16.000 lei

G. Adem	Hercegnö	1580	*M. Pavlic*
A. Iordănescu	Torent	1600	*G. Crainic*
Dr. Pantelimon	Lucifer II	1620	*Costandache*
Grajdul Sterea	Kanada	1620	*N. Gaidaev*
D-na M. Neguţ	Dorita Mea	1620	*S. Corol*
Grajdul Sterea	Oszlány	1640	*D. Botea*
N. Stănciulescu	Viitor	1640	*Slobozenco*
C-sa E. Benckendorff	Margaret T.	1640	*N. Cercasoff*
Maior P. Petrovici	Bajadere	1680	*I. Crotenco*

IV. PREMIUL LILIAC — Performanţă — 2000 metri — 13.000 lei

Dr. Pantelimon	Lancia	2000	*Costandache*
Gh. Niculescu	Zgomot	2000	*D. Dobrescu*
Herg. Rodica	Mura	2020	*I. Szabo*
D. Pavel.	Valona	2020	*A. Bota*
St. şi C. Filipescu	Makrele	2040	*L. Grümwald*
V. Kurzweil	Olenca	2040	*N. Gaidaev*
Dr. I. Pantelimon	Elixir	2060	*T. Tassopol*
Gh. Iordănescu	Izma	2060	*G. Crainic*
M. Abăluţă	Tava	2060	*Drăgotescu*
G. Adem	Eggy	2080	*M. Pavlic*
M. Pântecan	King Worthy	2080	*G. Ghinea*
P. Lazăr	Redea	2100	*I. Zabelin*
D-na R. Pântecan	Pikaver	2100	*V. Lucan*
D-na Ec. Ionescu	Curier	2100	*N. Ionescu*

V. PREMIUL GENERAL C. COANDA — Grupă 2100 m.—60.000 lei

D-na E. Ionescu	Champion	2100	*G. Ghinea*
A. Hananel	Roland D.	2100	*L. Grünwald*
Grajdul Sterea	Gondolat II	2100	*S. Corol*
Grajdul Sterea	Hanibal II	2100	*N. Gaidaev*

VI. PREMIUL LOCARNO — Handicap — 1500 metri — 11.500 lei
Repriza I.a

D-na S. O. Prager	Lin	1500	*Rădulescu*
Gh. Iordănescu	Flăcău	1520	*G. Crainic*
Lt. Col. Trifulescu	Măgura	1520	*Trifulescu*
Gh. Horvath	Desiş	1540	*G. Ghinea*
M. Abăluţă	Va-ta	1560	*Drăgotescu*
Dr. I. Pantelimon	Lama	1580	*Costandache*
Grajdul Sterea	Candriu	1580	*D. Botea*
I. Franc	Peter Gordon	1580	*S. Corol*
Grajdul Cemi	Vrăjitor	-620	*Andreewsky*
G. Adem.	Hollo	1620	*M. Pavlic*
N. Velluda	Beţiv	1640	*I. Crotenco*
D. V. Cristea	Vestit	1660	*D. Dobrescu*
Grajdul Sterea	Painja	1680	*N. Gaidaev*

VI. PREMIUL LOCARNO — Handicap — 1500 metri — 11.500 lei
Repriza II-a

D. Pavel.	Mârtoaga	1540	*Rădulescu*
M. Pântecan	Harry Boy	1540	*G. Ghinea*
Dr. I. Pantelimon	Crăiasa	1580	*T. Tassopol*
M. Abăluţă	Florita	1600	*Drăgotescu*
S. Cononenco	Zenit	1640	*Andreewsky*
Hergh. Ruşeţu	Sorana	1640	*Podoleacov*
Herghelia Rodica	Aluniş	1640	*I. Szabo*
C. A. Marinescu.	Dudu Gordon	1640	*N. Gaidaev*
Grajdul Sterea	Oana	1660	*D. Botea*
Herg. Trifeşti	Extra	1660	*M. Pavlic*
C. Păcureanu şi E. Hermelind	Spic	1680	*Komarniţki*
Dr. I. Pantelimon.	Lancia	1680	*Costandache*
V. Ivan	Igen	1680	*D. Dobrescu*

VII. PREMIUL LIVORNO — Condiţie — 1600 metri — 14.500 lei

N. Stănciulescu	Fudul	1620	*Slobozenco*
N. Velluda	Glonţ	1620	*I. Crotenco*
Herghelia Rodica	Mohor	1640	*I. Szabo*
D-na S. şi N. Iaroş	Petruş	1660	*P. Borisiac*
I. Tulcianov	Ghid	1660	*Andreyewsky*
D-na M. Neguţ	Vântişor	1700	*S. Corol*

VIII. PREMIUL LIPA — Condiţie — 2000 metri — 10.500 lei

B. Marcu.	Aventurier	2000	*T. Popa*
Grajdul Miryam.	Bis f. p.	2020	*G. Gram*
D-na S. Onaca	Zâna Worthy	2040	*D. Barna*
D-ra M. Demetriade	Livada	2060	*Cristodorescu*
Lt. I. Trifu	Bruma II	2080	*Komarniţki*
D-na Ec. Ionescu	Campion jun.	2080	*G. Ghinea*
Grajdul Admü	Kamaa	2120	*L. Grunwald*
D-na Brailovskaia	Isabela	2140	*I. Crotenco*

IX. PREMIUL LUPENI — Handicap — 2000 metri — 16.000 lei
Repriza I-a

Dr. I. Pantelimon.	Coconaş	2000	*Costandache*
Al. G. Fotescu	Catinca	2000	*G. Ghinea*
D. Bărbânţa	Pacahantos	2020	*I. Crotenco*
D-na Pica Marinescu	Pock	2040	*G. Crainic*
I. Franc	Dolly Worthy	2040	*S. Corol*
Grajdul Admü	Oswalda	2060	*M. Pavlic*
I. Tulceanov	Havana	2080	*Andreyewsky*
Hergh. Redea-Alexeni	Primrose	2080	*T. Marcu*
I. Marathea	Florenţa	2080	*St. I. Bordei*
Grajdul Sterea	Nation	2080	*N. Gaidaev*
Căp. C. Ionescu	Naplopo	2120	*D. Dobrescu*

IX. PREMIUL LUPENI — Handicap — 2000 metri — 16.000 lei
Repriza II-a

Dr. I. Pantelimon	Rugina	2040	*Costandache*
P. Dumitrescu	Talaz	2060	*Dumitrescu*
Hergh. Rodica	Colina	2060	*I. Szabo*
Dr. I. Pantelimon	Guardian Girl	2060	*Drăgotescu*
Grajdul Admü	Florica II	2080	*L. Grünwald*
D-na M. Ionescu-Bordei	Fama	2080	*St. I. Bordei*
T. Tassopol	Prinţ	2080	*T. Tassopol*
I. Bugulescu	Ideal	2080	*N. Gaidaev*
G. Adem	Lord Petaurist	2100	*M. Pavlic*
Grajdul Miryam	Flying	2100	*G. Ghinea*
G. Constantinescu	Gretelbub	2140	*D. Dobrescu*

Pariul austriac

Astăzi la Floreasca, pariul austriac va începe cu miza iniţială de 54.110 lei. Cu cota parte cuvenită din vânzarea buletinelor, este mai mult ca sigur că se va ridica în jurul sumei de 100.000 lei.

La acest austriac vor conta 7 curse începând de la cursa III PR. LAMBROS şi continuând cu : PR. LILIAC, PR. G-RAL C. COANDA, PR. LOCARNO REP. 2-a, PR. LIVORNO, PR. LIPA şi PR. LUPENI REP. 2-a.

Informaţii

● **Alergările dela Floreasca încep astăzi la orele 14½ precis.**

● *Astăzi* se fac la secretariatul S.N.I.C.-ului retragerile pentru alergările de galop din 8 şi 10 Mai dela Floreasca.

● *Tot astăzi* se fac la secretariatul de trap al S.N.I.C.-ului retragerile pentru alergările de trap din 7 Mai şi 8 Mai dela Floreasca.

● **Jokeul CRISTEA RADU şi-a angajat prima montă hergheliei Cislău pe ai cărei pensionari îi va încăleca, în afara curselor clasice în cari va pilota pe Oştean. Monta doua i-a fost angajată de d. Leon Grigorescu.**

● DUCE, remis în urma operaţiei de castraj, a reluat antrenamentul.

● **Astăzi, la Floreasca, în Pr. KARL HEINZ — prima alergare după program — iapa SONORA nu va conta la pariul mutual.**

Băneasa — Inscrieri

ZIUA IX-A SAMBATA 9 Mai

PR. MUNICIPIULUI BUCUREŞTI, 60.000
1800 metri

Brânceni, Bairam, M. en avant, Stop, Naplom, Codru, Cătălin, Ostaş, Menelik, Bastard, Obor, Bard, Flor Fina, Très Pratique, Luţa, Foulaubin, Buburel, Brancas, Princier, Mitsouko III, Şerbna.

ZIUA XXI-a, MIERCURI 29 IUNIE

OMNIUM-UL 2-ANILOR
1000 m.—75000 lei

Bravo mă, Colombo, Ticu, Miţa, Gloria, Opinca, Boeru, Suliţa, Povestea, Cremenea, Realist, Smaranda, Zamfira, Vigo, Lăncier, Cosac, Solitar, Doiniţa, Jurata, Pricina, Jony, Străjer, Tarzan, Blanc, Lunca, Cocotte, Coniţa II, Ciocârlan, Harţa, Luţica, Soim, Stăpân, Corniţa, Golanca, Micşunea, Nae, Alambic.

De peste hotare

Anglia

Cotele în Derby-ul englez :

In urma celor două mari probe premergătoare Derby-ului, Beeting-ul deschis la Victoria-Club din Londra arată următoarele cote:

Pasch 2/5 Scottisch Union 8/1, Portmarnock 9/1, Glen Lvan şi Khan Bahadur 14/1, Ramptapa şi Pound Foolich 100/6, iar Berwick şi Greenwich la 20/1.

Franţa

Vedeta reuniunilor de la Tremblay de Sâmbătă 30 Aprilie crt. a fost „AL 18 PR. BIENAL 1938-39" disputat atât de armăsari — într'o repriză — cât şi de iepe altă repriză.

Ediţia pentru armăsari a fost numită „PRIX CHLOÉ", iar pentru iepe „PRIX DAPHNIS".

Prix Chloé a revenit marelui favorit BLUE STAR aparţinând D-NEI D. SAINT şi montat de C. H. SEMBLAT. La 1½ lungime s'a plasat SPACIEUSE (W. JOHNSTONE) al d-lui T. P. COZZIKA, care preceda de 6 lungimi pe armăsarul d-lui J. STERN AQUILINA (G. DUFOREZ). Cota 6 pentru 5.

PRIX DAPHNIS a fost disputat de 4 iepe şi a revenit celei de-a doua favorită TRANQUIL (P. VILLECOURT) aparţinând d-lui JAMES HENNESSY. La un scurt cap în urma câştigătoarei s'a găsit JUVIGNY (A. CHÉRET) care preceda de 3/4 lungime şi 1 lungime pe LAST POST (J. ROSSO) şi TRISSINO (G. DUFOREZ).

Cota: 17,50—7—5.50 pentru 5.

Un lucru interesant îl găsim în faptul că alergarea iepelor a fost mai iute cu 2 secunde şi 1/5 decât cea a armăsarilor. Duratele au fost: 1'46" 1/5 şi 1'.44".

Italia

Vedeta reuniunei de trap dela Bologna a fost Premiul Roma, înzestrat cu 10.000 lire, aproximativ 100.000 lei. Victoria a căzut în lotul grajdului GIOLLI, cari a aliniat în această cursă pe CRISPI 2.400 (N. BRANCHINI), care primind 40 m. a dispus de Invader (R. Rossi), Finarium Great 2.420 (O. Zambori) şi Diavolo Bianc 2.420 (B. Baldi).

Invingătorul a parcurs kilometrul în 1'.25".

S'au plătit cotele: 16-5,50-5,50 pentru 5.

❖ Proba principală a programului dela *San Siro* de Sâmbătă a fost „PREMIO MARTESANA", disputat pe 3.200 m. şi alocat cu 20.000 lire. In acest premiu, outsiderul SCARPONE 60 ½ (D. MURRAY), a recoltat o victorie uşoară de 3 lungimi asupra lui *Trentacoste 63 (Santi Pacifici)* şi *Buridio 61 (J. Menichetti)*. Câştigat 3—½— 2lungimi.

5 concurenţi. Cota: 66, 27,50—15,50 pentru 5.

Mâine la Băneasa

Monte şi partanţi probabili

ZIUA VII-a — Joi 5 Mai 1938

Pr. LIDO — 1500 metri
20.000 lei

Boccacio	58	*Gill Jean*
Neta	55½	*Cucu Ar.*
Peldas	53½	*Vincent R.*
Martor	50	*0*
Balsors	58	*Huţuleag*
Cărăbuş	55	*Horvath*

PR. SAFTICA — W.-H'cap repriza I-a — 1200 m. (L. D.)
25000, 5000, 2500, 1200 lei

Weekend	62	*Gill Jean*
Răvaş	59½	*Cristea R.*
Balsors	59½	*0*
Aghiuţă	52	*Vincent*
Cin'te ţine	51½	*Iosza*
Giovani	50	*Huţuleag*

Pr. DRIDU — 1700 metri
25.000 lei

Getta	60½	*Huţuleag*
Cătălin	56	*Ilinca N.*
Răsfăţat	52	*?*
Flor fina	56½	*Gill Jean*
Miss Rock	58½	*Garner*
Tini	54½	*Cucu Ar.*
Li	54	*Horvath*
Necaz	50	*0*

Pr. BANU MARACINE — 1800 m
25.000 lei

M. en avant	59½	*0*
Danciu	60½	*Ilinca*
Menelik	59½	*Cristea R.*
Geza	57	*Cucu Ar.*
Nolcică	55½	*Huţuleag*
Aleluia	57½	*Vincent R.*
Scârbă mică	58½	*Toth B.*

Pr. IALOMIŢA — 1600 m.
20.000 lei

Răzor	58	*Gill Jean*
Franco Girl	54	*Nicodin N.*
Lăcusta	54	*Mullot*
Loti	59½	*Vincent*
Tini	59½	*0*
Aluna	59½	*Cristea R.*
Zori de Zi II	55½	*X*
Li (60.000)	58½	*0*
Necaz	53	*0*
Caiafa	54	*Crişan G.*

PR. SAFTICA — W.-H'cap repriza II-a — 1200 m. (L. D.)
25000, 5000, 2500, 1200 lei

Biribi	62	*Vincent*
Ştefania	61	*0*
Amaranthe	60½	*Cristea R.*
Accacia	59	*Mullot M.*
Elada	59	*X*
Titirez	49½	*Gosftonyi*
Licurici	46½	*Kazsian*

Pr. OPAIŢA—H'cap 1700 m. P.N.
30000, 6000, 3000, 1500 lei

Şerban	70	*0*
Boccacio	56½	*0*
Kasandra	56	*Cristea R.*
Martor	51½	*?*
Cătălin	51	*0*
Gluma	51	*0*
Miss Rock	48½	*0*
My Lass	48½	*Iosza*
Obor	48½	*Cucu Ar.*
Hoaţa	48	*Huţuleag*
Goblin	47½	*Kazsian*
Meşt. Manole	41½	*X*
Puişor	41	*Tănase*

Floreasca

INSCRIERI

SAMBATA, 7 MAI

I. Pr. LEORDENI — Condiţie
2000 metri — 13.000 lei

1980 Desiş, Harry Boy, Lin, Dâmb
2000 Furor, Va-ta, Cavaler, Zenit, Ştrengar, Vrăjitor, Crăiasa
2020 Aluniş, Florita, Hollo, Sorana
2040 Extra, Dor de Ducă
2060 Poeniţa, Ostaş, Dudu Gordon, Winsome Josedale, Adda Worthy, Ghimp. Beţiv
2100 Dorka, Tutun
2120 Josedale Margot

II. Pr. LE BOURGET—Condiţie
2000 metri — 14.500 lei

2040 Ralf, Leona, Harry Piel, Friederike
2060 Rugina, Bibi, Catinca, Ciclop, Champion junior
2080 Isabela, Pacahantos, Pandur, Lăcrămioara, Lord Petaurist, Kanada, Oswalda, Torent, Colina, Duda, Dorita Mea, Curier, Primrose
2100 Ninon, King Worthy, Edith, Talaz, Gruia, Viziru, Florica II, Margaret T., Pock, Ieroşca II, Pleava, Florenţa
2120 Ideal, Blondella, Nation. Viitor, Havana
2140 Rai, Champion
2160 Valenţio, Gretelbub
2180 Trixie
2240 Roland D.

III. Pr. LEONARDO—Grupa E.
1600 metri — 13000 lei

Duda, Peter Worthy, Vointa, Benito H. P., Sonia Worthy, Voevodul Ţiganilor, Peceora, Catinca, Curier, Pikaver, King Worthy, Sorvaneţ, Centaur, Pandur, Lăcrămioara, Casatca.

IV. Pr. LACUL URSULUI
Grupa A. — 1600 m.—9500 lei

Aluniş, Mârţoaga, Furor, Peter Gordon, Va-ta, Florita, Cavaler, Desiş, Candriu, Diadia Lul, Handicap, Amiral Worthy, Elena, Lin, Iubita, Zenit, Ştrengar, Lunu, Voevod, Comoara, Sorana, Crăiasa, Lama.

V. Pr. ELECTOR — Condiţie
1500 metri — 29000 lei

1480 Furor, Glonţ
1500 Mohor, Adda Worthy, Vântişor, Petruş, Dudu Gordon, Beţiv
1520 Ostaş, Dorka, Winsome Josedale
1540 Belşug, General Worthy, Josedale Margot, Champion junior, Ezer jo, Little Orphan
1560 Olenca, Eftin, Domnica, Busuioc, Sorvaneţ, Lăcrămioara
1580 Bruma II, Catinca, Curier, Giuditta, Mura II.
1600 Pikaver, Centaur, Ben Hur, Viziru
1620 Benito H. P., King Worthy. Pandur
1660 Jade
1740 Cupidon

VI. Pr. LIDO — Handicap lim.
1600 metri — 20000 lei

1600 Ieroşca II, Friederike, Torent, Oswalda, Hercegno, Pleava, Guardian Girl, Rosalinde, Giuditta, Venezia, Bibi, Edith, Dolly Worthy. Isabela, Bruma II, Colina
1620 Lucifer II, Prinţ, Mein Liebling, Kanada, Primrose, Theodora, Valenţio, Fama, Florica II, Dorita Mea, Wodka, Ideal, Stuf, Szelvesz, Viziru
1640 Oszlany, Blondella, Flying, Viitor, Farao, Pai, Amsel
1660 Quaramba, Naplopo, Voraus, Champion, Rai, Bajadere, Margaret T., Trixie
1680 Citronat Gordon, Gretelbub
1700 Hanibal II, Opanka, Roland D.
1720 Gondolat II

VII. Pr. LAURA — Condiţie
2000 metri — 11500 lei

2020 Ostaş, Dudu Gordon, Fudul, Dor de Ducă, Ghimp
2040 Lunu, Spic, Aventurier, Tutun
2060 Mura, Makrele, Champion junior, Oana, Bis, Bebeca, Baron, Livada, Ralf, Ezer jo
2080 Bruma II, General Worthy, Tava, Catinca, Mura II, Eggy, Domnica, Inel, Bunel, Izma, Coconaş
2100 Olenca, Vointa, Kamaa, Busuioc, Harry Piel, Kalifa, Eftin, Casatca, Lăcrămioara
2120 Vâlcea, Sonia Worthy, Isabela
2140 Peter Worthy, Pacahantos, Pock
2160 Guardian Girl, Pandur, Edith

VIII. Pr. LOM — Record
1600 m. — 14500 lei

1620 Pleava, Friederike, Isabela, Leona, Rugina, Stuf, Torent, Coconaş, Guardian Girl
1640 Szelvesz, Dorita Mea, Bibi, Fama, Theodora, Venezia, Rosalinde
1660 Florica II, Primrose, Kanada, Margaret T., Oszlany
1680 Bajadere, Voraus

IX. Pr. LEHLIU — Handicap
1600 metri — 14500 lei

1600 Diadia Lul, Lin, Măgura
1620 Habara, Elena
1640 Lama
1660 Va-ta
1680 Florita, Hollo, Vrăjitor, Cavaler, Guy Worthy
1700 Geisha, Zenit
1720 Dudu Gordon, Beţiv
1740 Farsa, Vestit, Zâna Worthy, Extra, Dor de Ducă, Fudul, Handicap, Oana. Spic, Painja, Zgomot, Vuet
1760 Baron, Ştrengar, Lancia, Igen, Mohor, Mura
1780 Valona, Adda Worthy, Bebeca, Sultan II, Ostaş
1800 Olenca, Elixir, Pati Worthy, Makrele, Izma, Tava, Dorka
1820 Peter Worthy, Pinkerton, Vâlcea, Durdulia, Champion junior, Kalifa, Eftin, Mura II
1840 Duda, Vointa, Lăcrămioara, Busuioc, Pikaver, Bunel, Eggy, Ciclop, Kamaa.

DUMINICA 8 MAI

VI. Pr. LOGOFAT — Record
1600 metri — 20000 lei

1600 Stuf, Wodka, Ideal, Nation, Ben Hur, Prinţ, Torent, Jade, Edith, Viziru
1620 Szelvesz, Kitty Clair, Amsel, Katy Caid, Prokator, Rosalinde, Dorita Mea, Pai Flying, Theodora, Venezia, Farao
1640 Citronat Gordon, Naplopo, Champion, Oszlany, Primrose
1660 Gretelbub, Voraus, Roland D., Gondolat II, Bajadere

VII. Pr. LACUL NEGRU—Hand.
1500 metri — 16000 lei

1500 Diadia Lul, Lin, Santuzza
1520 Habara, Flăcău
1540 Elena, Harry Boy, Desiş
1560 Candriu, Crăiasa
1580 Peter Gordon, Va-ta, Tais, Dâmb
1600 Florita, Furor, Cavaler, Vrăjitor
1620 Geisha, Zenit, Aluniş
1640 Sorana, Glonţ, Dudu Gordon, Beţiv, Miryam
1660 Extra, Dor de Ducă, Fudul
1680 Strengar, Mohor
1700 Adda Worthy, Poeniţa, Nataşa
1740 Petruş

VIII. Pr. LEGALITY — Condiţie
2200 metri — 20000 lei

2200 Wodka, Pandur, Isabela, Coconaş
2220 Lord Petaurist, Primrose, Nation, Kanada, Pacahantos. Viziru, Lucifer II, Cupidon
2240 Jeannine Worthy, Rai, Naplopo, Gretelbub, Champion, Joppa Hanover, Pai, Flying, Blondella
2260 Trixie
2280 Roland D., Gondolat II

IX. Pr. LE BARATERO—Record

1600 Pinkerton, Sorvaneţ, Redea, Kamaa, Pikaver, Ciclop, Curier, Lăcrămioara
1620 Duda, Jeleş II, Benito H.P. Sonora
1620 Catinca, Sonia Worthy, Voevodul Ţiganilor, Peceora, Ducesa, Pock, Centaur, Casatca, Pandur, Pacahantos
1640 Stuf, Colina, Bruma II, Wodka, Ideal, Cupidon, Pleava, Dolly Worthy, Giuditta, Nation, Edith, Jade, Flying, Prinţ, Torent, Ieroşca II, Guardian Girl, Isabela, Talaz, Viziru
1660 Kitty Clair, Katy Caid.

INSCRIERI

FLOREASCA : Ziua V-a — Duminică 8 Mai 1938

Pr. PERUCHE (vânzare) 1600 m.
Handicap — 15.000 lei

Moft	64
Martor	63
Ştefania	61½
Invers	57½
Nataşa	57
Elvira	56
Bombi	55
Marina	54½
Sanda	53½
Jessica	52½
Licurici	49
Lulu	44½
Apolo	42½

Pr. OLTUL — 1400 m.
W.h'cap — 18.000 lei

Madrigal	77
Neta	67½
Aghiuţă	66
Carmen	64
Moft	63½
Korvin	62½
Ştefania	61
Elada	60
Belea II	60
Nelson	59
Drapel	58
Furtuna	58
Invers	57½
Bondar	57½
Nataşa	57
Elvira	55½
Bombi	55
Sanda	53½
Caiafa	52½
Lăpuşneanca	51
Marmara	48½
Corina	46½
Yadjam	46
Ciurlan	45½
Mayar	45½
Hoţoaica	45½
Apolo	45

Pr. „S. N. I. C." — 1800 m.
80.000 lei

Marius	56
Luţa	53½
Bairam	56
M. en avant	56
Stop	49
Madrigal	56
Farmec	46
Ostaş	59
Menelik	56
Bard	48
Hazliu	46
Très Pratique	57
Aleluia	54
Princier	48
Mitzouko III	54½

Pr. VOLANT — 1600 m.
20.000 lei

Ghiauroaica	57½
Rastel	58
Credinţa	58
Răzor	49
Neta	57½
Bairam	62
Drapel	50½
Madrigal	59
Martor	59
Biribi	57
Tini	47½
Răvaş	59
Zori de Zi II	49
Princier	51
Frunză	49

Pr. GRAL — 1600 metri
Handicap — 30.000 lei

Bairam	64½
Răvaş	61
Nolcică	59
Geza	58½
Tuluţa	58½
Onuţa	54½
Rastel	53½
Ghiauroaica	52
Afurisit	51½
Moft	51½
Gluma	51
Farmec	51
Korvin	50½
Martor	50½
Boshko	49½
Răscoala	49½
Obor	49
Frunză	49
Elada	47½
Nelson	47
Răzor	46½
Nataşa	44½
Meşteru Manole	42
Aluna	41½
Puişor	40½
Costinel	40

FLOREASCA ZIUA VI-a
Marţi 10 Mai 1938

Pr. TIMIŞOARA — 1400 m.
Vânzare — 15.000 lei

Ştefania (35.000)	58½
Marmara (35.000)	50½
Nataşa (25.000)	53½
Avanti (40.000)	62
Marina (20.000)	52½
Peldas (20.000)	55
Poiana (20.000)	42½
Martor (25.000)	56
Loti (40.000)	51½
Sanda (40.000)	51½
Balsors (35.000)	61
Licurici (25.000)	55
Bombi (20.000)	53

Pr. CLUJ — W-h'cap — 1600 m.
18.000 lei — 2 reprize

Răvaş	74½
Balsors	73½
Pok	72
Nolcică	72
Princier	70
Neta	68½
Onuţa	67½
Aghiuţă	67
Rastel	66½
Sukoro	66½
Ghiauroaica	65
Moft	64½
Carmen	64½
Martor	64
Gluma	64
Korvin	63½
Răscoala	63
Accacia	61½
Goblin	60½
Nelson	60
Favoritul meu	59½
Drapel	59
Furtuna	59
Invers	58½
Nataşa	57½
Elvira	56½
Bombi	56
Mesteru Manole	55
Sanda	54½
Puişor	53½
Caiafa	53½
Jessica	53½
Corina	46½
Lulu	45½
Zori de Zi II	45½
Mayar	45

Pr. VANIA — 1400 metri

Handicap — 25.000 lei

Marche en avant	69
Bairam	63½
Weekend	61
Monette III	61
Glumeţ	59
Tuluţa	57
Avanti	53½
Neta	53½
Biribi	52½
Sukoro	51½
Carmen	50
Korvin	48½
Amaranthe	48½
Răscoala	48
Elada	46
Belea II	46
Vişina	45
Tini	44½
Favoritul meu	44
Bondar	43½
Aluna	40

Pr. SAN FLORIZEL — 1600 m.

30.000 lei

Marius	64
Ghiauroaica	57½
Furtuna	47½
Rastel	57
Răzor	49
M. en avant	64
Madrigal	61
Topaz	46
Don Alberto	54
Hazliu	54
Sukoro	53
Sirenica	52½
Foulaubin	61
Brancas	56
Princier	51
Frunză	47½

Rugby

Pe marginea alcătuirii echipei naţionale

Constatări îmbucurătoare

Imi amintesc ca prin vis!

Eram încă un copil, când pe stadionul O.N.E.F., am cunoscut un jucător de rugby, al cărui nume astăzi a devenit o legendă, pentru admiratorii rugby-ului.

Imi reamintesc discuţia ce am avut cu regretatul internaţional Henry Mann, care a fost de departe cel mai bun produs al rugby-ului românesc!

Intr'adevăr, s'au scurs atâerou... pentru ca să pretinzi a fi selecţioneur, în materie de rugby, îmi punea, perfect îndreptăţit Henry Mann.

Intr'adevăr s'au scurs atâţia ani de atunci, şi părerea marelui Mann este mai valabilă decât oricând.

Nu exagerez cu nimic, afirmând că un selecţioneur in materie de rugby riscă enorm atunci când alcătueşte o echipă naţională.

Dovadă eloquentă, e situaţia din acest sezon, când oficialităţile rugby-ului nostru, s'au hotărât să pregătească, în vederea selecţionărei echipei naţionale pentru campionatul european de rugby, un lot de jucători.

Comisia de selecţie, alcătuită din Mitică Tănăsescu, Nicu Tănăsescu, Duduş Ghimpeţeanu şi Virgil Ion, a reuşit, în şedinţa de Luni seara, să formeze un lot de 23 jucători pentru cele două partide dela 15 Mai, contra Franţei şi 19 Mai contra Germaniei.

Dacă nu putem spera într'o victorie contra Germaniei şi cu atât mai puţin contra Franţei, va trebui să aliniem un cincisprezece naţional, care să nu ne compromită.

O ANALIZA A POSIBILITAŢILOR JUCATORILOR SELECŢIONAŢI

O surpriză agreabilă pentru unii a fost prilejuită de selectionarea lui Moldoveanu (T.C.R.) în dauna jucătorului Jianu dela Viforul Dacia.

Tudor Ion, nu încape discuţie, este cel mai indicat să joace în echipa naţională.

Moldoveanu (T.C.R.) este fără îndoială un fundaş, foarte talentat

Beneficiază de siguranţă pe balon şi mai ales, s'a distins în repetate rânduri prin intervenţii fericite la joc de apărare.

PROBLEMA ARIPILOR A FOST DESLEGATA

După cum ne-aşteptat postul de aripă, a dat mult de lucru, diriguitorilor.

S'a meditat mult, s'a analizat posibilităţile fiecărui jucător, şi până la urmă s'a decis, ca Dinescu, Grigorescu (ambii dela Sportul Studenţesc) şi Virgil Munteanu (Stadiul Român) să fie urmăriţi îndeaproape.

UN TRIO ARMONIOS!

Iată o altă problemă care a frământat mult comisia de selecţie şi anume aceia de a se găsi nişte centri, care să corespundă din toate punctele de vedere.

Mărturisesc sincer, nu se aştepta nimeni ca să se rezolve într'un mod atât de fericit, problema alcătuirei centrilor.

Despre Andreiaş (Sportul Studenţesc) am avut ocazia să ne ocupăm acum câteva zile.

Spuneam în trecut şi repetăm şi astăzi. Andreiaş este un excelent produs al rugby-ului autohton.

Ocupându-ne despre acest jucător trebuie să semnalăm, că în străinătate, de pildă, în Franţa, Andreiaş ar fi devenit până astăzi o veritabilă

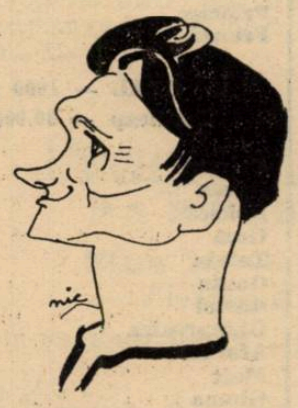

TURUŢ CONST.

vedetă.

Dealtfel, merită să spunem că gruparea Sportul Studenţesc poseda în acest jucător un real talentat.

Petre Bogos (Stadiu Român), a meritat deasemeni selecţionarea.

Stadistul — putem afirma fără drept de apel din partea cuiva, că în prezent se găseşte în plenitudinea formei sale.

ASCANIO DAMIAN: UN ARTIST AL RUGBY-ULUI

Damian, (Sportul Studenţesc) se bucură în lumea sportului nostru cu balonul oval de aceiaşi admiraţie de care se bucura odinioară un Mircea, s'au Gogu Sfetescu!

El a dovedit din chiar prima zi, când a început să joace rugby, reale calităţi.

Selecţiunea pentru echipa naţională, nu poate fi decât un prilej în plus de a remarca că de această dată diriguitorii au cântărit cu judecată valorile.

CRISSOVELONI ŞI POPA!

Nicky Crissoveloni şi Nellu Popa, dela T.C.R., sunt jucători recunoscuţi, prin calităţile de care au dat dovadă suficient până acum.

Crissoveloni face parte din categoria acelor rugby-şti, care pe lângă că sunt perfect cunoscători ai regulelor de joc, se mai evidenţiază prin calităţi ridicate.

Popa, a manifestat în nenumărate rânduri, că e un element excepţional.

DOI PITICI: DIAMANDI ŞI TURUŢ

Tellu Diamandi (Sportul Studenţesc) şi Costică Turuţ (Stadiul Român) au fost desemnaţi să joace în fostul de demi-de-mèle.

Primul deşi este un jucător tânăr, s'a impus în trecut cât şi în acest sezon ca un ideal ocupant al acestui post.

Turuţ deasemeni, a demonstrat în repetate rânduri că este un rugbyst ce merită toată atenţia din partea selecţioneurilor.

Vom reveni în curând asupra acestor doui valoroşi jucători.

CARACAS, GICA IONESCU, VASILE NICULESCU ŞI MACHE EREMIA

Pentru linia III-a au fost reţinuţi jucătorii de faţă.

Caracaş a făcut partide foarte frumoase în ultimul timp.

Intrebarea se pune însă de ce nu a fost selecţionat până acum.

In orice caz, viforistul trebue urmărit la antrenamente.

Gică Ionescu (Stadiul Român) şi-a revenit în ultimul timp.

In prezent, stadistul beneficiază, de o desăvârşită condiţie fizică.

Selecţionarea s'a fost cum nu se poate mai nimerită.

Pe Vasile Niculescu (Sportul Studenţesc) l-am putut urmări îndeaproape, în special la partida dintre echipa sa şi Stadiul Român.

Niculescu este un jucător conştiincios, şi foarte util în ofensivă ca şi în apărare.

Eremia (T.C.R.) este deasemeni un înaintaş valoros.

LINIA II-a: BURLESCU-CRIVAT

Simian Burlescu (T.C.R.) şi Gică Crivăţ (St. Român) sunt jucători valoroşi şi foarte utili.

Menţionăm însă că atât T. C. R.-istul cât mai ales Crivăţ, trebue să formeze un câmp de permanentă supraveghere la antrenamente.

LINIA I-a

Marin Slobozianu (Stadiul Român) Ştefan Ionescu (Sp. Studenţesc) Fântăneanu (idem) Ciupea (R. C. 13) şi Bolţeanu (Viforul Dacia) au fost reţinuţi.

Intrucât acest compartiment prezintă o deosebită însemnătate ne rezervăm dreptul de a insista mai pe larg într'un număr viitor.

I. IONESCU

PROGRAMUL MATCHURILOR DE DUMINICA

ONOARE

P.T.T.-R.C. 13, teren I, ora 10.30.

PROMOŢIE

Sp. Studenţesc-Victoria, teren II, ora 10.30.

CATEGORIA II-a

Viforul Dacia-Victoria, teren II, ora 9.

Stadiul Român-C.F.R., teren III, ora 9.

Avântul Sportiv-T.C.R., teren I, ora 9.

P.T.T.-Sp. Studenţesc, teren IV, ora 9.

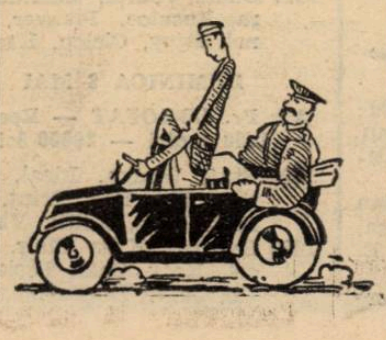

SCRIMĂ

Recapitularea campionatelor de Sabie, disputate la 11 Aprilie 1938

La acest campionat s'au prezentat 25 trăgători. Concursul s'a tras prin: eliminatorii, semifinale şi finală.

Au intrat direct în semifinale 4 trăgători cari s'au clasat după numărul trăgătorilor şi al asalturilor.

In acest campionat, au concurat 13 trăgători din regionala de sud şi 12 din regionala de nord.

NUMELE ŞI PRONUMELE	Asal. susţ.	Tuşe date	Tuşe prim.	Victorii	Infrângeri
Lt. Dobre Marin	19	19	47	16	3
Lt. Burlacu Eug.	19	86	57	13	6
Kökösy Mihai	19	74	69	10	9
Erős Vasile	19	67	74	9	10
Szatmary Camel	18	76	57	12	6
Marinescu N.	13	62	42	11	2
Altmann Andrei	13	58	38	10	3
Slt. Popescu M.	13	52	47	7	6
Kein Oscar	13	42	47	6	7
Erős Cibi	13	49	48	6	7
Spek Robert	13	37	53	5	8
Mezey Iuliu	13	45	55	5	8
Fenyö Andrei	13	37	57	4	9
Lt. Drag-rescu P.	13	45	59	4	9
Cpt. Raiciu D-trie	7	35	20	7	0
Pellegrini Yonny	7	27	29	3	4
Lt. Predescu C-tin	6	21	24	3	3
Galgon Herbert	6	18	25	2	4
Arsenovici T.	6	19	26	2	4
Spek Gustav	6	17	24	1	5
C-dor Baraniak	6	19	28	1	5
Lt. Scurtu Gh.	6	18	28	1	5
Lt. Cinschi C-tin	6	14	30	0	6
Lt. Vas. Răşcanu	6	14	30	0	6
Slt. Ludu Viorel	5	17	22	1	4

Trăgătorii din regionala de nord au susţinut 154 asalturi, 557 tuşe date, 536 tuşe primite, 74 victorii şi 80 înfrângeri.

Trăgătorii din regionala de sud au susţinut 124 asalturi,

D. ATANASIU

483 tuşe date, 460 tuşe primite, 65 victorii şi 59 înfrângeri.

Din acestea, rezultă că trăgătorii regionalei de nord au cu 30 asalturi în plus susţinute, 9 victorii în plus şi 15 înfrângeri mai mult.

Clasamentul technic pe săli *după numărul trăgătorilor şi al asalturilor.*

I. M. E. F. Bucureşti (6 trăgători) *55 asalturi, 205 tuşe date, 210 tuşe primite, 25 victorii şi 30 defecte.*

S. S. Electrica Timişoara *(4 trăgători) 45 asalturi, 168 tuşe date, 168 tuşe primite, 22 victorii şi 23 defecte.*

Cercul Militar Bucureşti *(4 trăgători) 32 asalturi, 120 tuşe date, 125 tuşe primite, 15 victorii şi 17 defecte.*

Sala Atanasiu Bucureşti *(3 trăgători) 37 asalturi, 157 tuşe date, 125 tuşe primite, 25 victorii şi 12 defecte.*

Sala Haggibbor Cluj *(3 trăgători) 45 asalturi, 174 tuşe date, 160 tuşe primite, 25 victorii şi 20 defecte.*

Clubul Sport Sibiu *(3 trăgători) 32 asalturi, 96 tuşe date, 124 tuşe primite, 12 victorii şi 20 defecte.*

Clubul Atletic Cluj *(2 trăgători) 32 asalturi, 119 tuşe date, 124 tuşe primite, 15 victorii şi 17 defecte.*

SPADA

disputat la 17 Aprilie 1938

La acest campionat s'au prezentat 9 trăgători, toţi din regionala de sud. S'a tras într'un singur lot.

NUMELE ŞI PRONUMELE	Asal. prim.	Tuşe date	Tuşe prim.	Victorii	Infrângeri
Neculcea Grigore	8	23	10	7	1
Marinescu N.-lae	8	22	13	6	2
Robert Fournaraki	8	17	15	5	3
Mircea Duvăz	8	15	15	5	3
Brăescu Radu	8	19	14	4	4
Lt. Dobre Marin	8	15	17	3	5
Slt. Popescu Marin	8	15	19	3	5
Gabrielescu Şerb.	8	11	20	2	6
Banc Martin	8	8	22	1	7

Cei 9 trăgători au susţinut în total 72 asalturi.

Cercul Bucureştean *(4 trăgători) 32 asalturi, 67 tuşe date, 61 tuşe primite, 17 victorii şi 15 înfrângeri.*

Sala Atanasiu *(2 trăgători) 16 asalturi, 37 tuşe date, 28 tuşe primite, 11 victorii şi 5 înfrângeri.*

I. M. E. F. *(1 trăgător) 8 asalturi, 15 tuşe date, 17 tuşe primite, 3 victorii şi 5 înfrângeri.*

Cercul Militar *(1 trăgător) 8 asalturi, 15 tuşe date, 19 tuşe primite, 3 victorii şi 5 înfrângeri.*

Sala Tir *(1 trăgător) 8 asalturi, 11 tuşe date, 20 tuşe primite, 2 victorii şi 6 înfrângeri.*

Toate aceste asalturi (la spadă) s'au tras la 3 tuşe.

Volley-basket-ball

Programul partidelor oficiale

In ședința de aseară a ligei „Muntenia" s'a fixat jocurile oficiale contând pentru a cincea etapă a campionatului regional. Partidele se vor disputa după următorul program:

VOLLEY-BALL FEMENIN
SERIA I-a

Sâmbătă 7 Mai: Telefon Club-Metalosport, ora 17, teren C.F.R., arb. Bretan.

Duminecă 8 Mai: Start Club-Sp. Studențesc, ora 10,30, teren C.F.R., arb. Augustide.

Duminică 8 Mai: Iureș Club-Aurora, ora 12, teren Sportul, arb M. Marinescu.

Duminică 8 Mai: Bonaparte-Vif. Dacia, ora 9, teren C.F.R., arb. Furlugeanu.

SERIA II-a

Duminică 8 Mai: Caraiman-Macabi, ora 12,30, teren Sportul, arb. Udenio.

Duminică 8 Mai: Telefon Club-Hai-Hai, ora 11, teren C.F.R., arb. Bretan.

Duminică 8 Mai: Vergu-Iureș B, ora 11, teren Sportul, arb. Marinescu.

Duminică 8 Mai: Start B.-Bonaparte H., ora 9,30, teren C.F.R., arb. N. Mateescu.

VOLLEY-BALL CAT. I-a

Duminică 8 Mai: Sportul Studențesc-Macabi, ora 12, teren A.O.S., arb. Avachian.

Duminică 8 Mai: V.S.C.-A.S.A. ora 11,30, teren Sportul, arb. N. Marinescu.

Duminică 8 Mai: Vif. Dacia-O.C.B., ora 10, teren Velodrom, arb. T. Cojocărescu.

Av. Sportiv-A.C.T., forfait ședință.

Duminică 8 Mai: Aurora-CFR., ora 8,30, teren A.O.S., arb. Udenio.

Duminică 8 Mai: Telefon Club-Viitorul, C.F.R., ora 11,30, arb. Al. Donici.

CUPA „FANTINELLI"
Vineri 6 Mai

Telefon Club-Aurora forfait ședință.

Av. Sportiv-Sp. Studențesc, ora 21, arb. Augustide.

E. F. A.-O. C. B., forfait ședință.

BASKET CAT. I-a

Duminică 8 Mai: V.S.C.-Vif. Dacia, ora 10, teren Sportul, arb. Poenaru.

Duminică 8 Mai: Aurora-Sp. Studențesc, ora 9,30, teren A.O.S. arb. Ghițescu.

Marți 18 Mai: A. C. T.-Macabi, ora 16, teren Sportul, arb. Andronache.

Duminică 8 Mai: O.C.B.-E.F.A. ora 11, teren A.O.S., arb. C. Riegler.

VOLLEY-BALL CAT. II-a
SERIA I-a

Duminică 8 Mai: Aurora-Viitorul, ora 9, teren A.O.S., arbitru Ghițescu.

Duminică 8 Mai: Rahova-Inainte, ora 9, teren A.C.S.A., arb. Teodoru.

Duminică 8 Mai: Caraiman-C.F.R., ora 8,30, teren C.F.R., arb. Augustide.

Marți 10 Mai: Energia-I.P.P., ora 16, teren A.C.S.A., arb. Teodoru.

Duminică 8 Mai: Vif. Dacia-R. Vodă, ora 9,30, teren Velodrom, arb. R. Ionescu.

SERIA II-a

Sâmbătă 7 Mai: Sp. Studențesc-O.C.B., ora 18, teren Sportul, arb. Udenio.

C. T.-Juventus forfait ședință.

Duminică 8 Mai: V.S.C.-Bonaparte, ora 10,30, teren Sportul, arb. Andronache.

Marți 10 Mai: Luceafărul-Macabi, ora 13,30, teren Sportul, arb. Ghițescu.

Duminică 8 Mai: Vergu-Pebe, ora 10, teren Sportul, arb. Udenio.

VOLLEY-BALL CAT. III-a

Duminică 8 Mai: Vif. Dacia-A.S. 13, ora 10,30, teren Velodrom, arb. R. Ionescu.

Marți, 10 Mai: Radu Vodă-Macabi, ora 16, teren Sportul, arb. Andronache.

Duminică 8 Mai: Viitorul-Pebe, ora 9,30, teren Sportul, arb. F. Covaci.

Duminică 8 Mai: C.F.R.-Rahova, ora 10, teren C.F.R., arb. F. Marinescu.

Duminică 8 Mai: V.S.C-E.F.A. ora 9, teren Sportul, arb. d. F. Covaci.

BASKET-BALL CAT. II-a
SERIA I-a

Duminică 8 Mai: Pebe-A.C.T., ora 12, teren Velodrom, arb. Cojocărescu.

Duminică 8 Mai: Macabi-Vif. Dacia, ora 17, teren A.O.S., arb. Ghițescu.

Sâmbătă 7 Mai: A.S.A.-Inainte, ora 17, teren Sportul, arb. Udenio.

Duminică 8 Mai: Aurora-Viitorul, ora 16, teren A.O.S., arb. Ghițescu.

Luni 9 Mai: I. P. P.-Sp. Studențesc, ora 17, teren Sportul, arb. Epuran.

Duminică 8 Mai: Luceafărul-C.F.R., ora 12, teren C.F.R., arb. d. F. Covaci.

Av Sportiv,-O.C.B., forfait Avântul.

Duminică 8 Mai: V.S.C.-Bonaparte, ora 12, teren Sportul, arb. Augustide.

Duminică 8 Mai: E. F. A.-Juventus, ora 11, teren Sportul, arb. Epuran.

Joi 6 Mai: Energia-Rahova, ora 17, teren Sportul, arb. Kimelman.

BASKET-BALL CAT. III-a

Duminică 8 Mai: Viitorul-A.S. 13, ora 9, teren Sportul, arb. d. Ferry Covaci.

Duminică 8 Mai: Vif. Dacia-Radu Vodă, ora 8,30, teren Velodrom, arb. R. Ionescu.

Duminică 8 Mai: V.S.C.-Rahova, ora 8, teren Sportul, arb. Epuran.

Sunteți un sportiv pasionat?

Răspundeți atunci celor zece întrebări ale noastre

Vă propunem un mic examen de conștiință. După ce veți răspunde acestor zece întrebări, veți putea să judecați singur, care este nivelul d-stră de sportivitate.

Răspundeți fără ezitare prin Da sau Nu.

1. Vă plătiți cotizația?

2. Asistați la adunările generale ale clubului?

3. Răspundeți fără întârziere convocărilor?

4. Preveniți conducerea atunci când sunteți indisponibil?

5. Ați schimbat vreodată clubul?... Din simpatie sau din alte motive personale?

6. Nu cumva pentru oarecari... avantagii?

7. Faceți aderenți clubului d-voastră?

8. Dacă vi se va propune un loc în comitet, îl veți accepta oare?... Sunteți convins că aveți de făcut sugestii care vor mări prestigiul clubului?

9. Credeți că există alt club cu atmosferă mai camaraderească decât al d-voastră?

10. Credeți în imparțialitatea presei sportive și acceptați criticile?

De fiecare răspuns pozitiv adunați câte zece puncte, socotind pe cele negative.

Dacă reușiți să totalizați 80 puncte, sunteți un sportiv perfect.

Hand-ball

Programul campionatului național

In ședința de aseară a biroului federal, s'a fixat programul campionatului național de hand-ball după cum urmează:

MARȚI 10 MAI

Hand-ball Club Prahova-Viforul Dacia (București), la Ploești, stadionul Regele Carol al II-lea, ora 15.30, arb. d. Galter (București).

DUMINICA 15 Mai

Iahn-C.F.R. (București), la Cernăuți, arb. d. Manișoreanu (București).

Lugoj-Bistrița, la Lugoj, arb. d. Sontag (București).

Matchul dintre C.F.R. și Viforul Dacia, pentru campionatul regional se va disputa Sâmbătă 7 Mai a.c., orele 17, pe stadionul Giulești și va fi arbitrat de d. Sontag, ajutat la tușe de d-nii Golter și Richter.

Atletism

In vederea selecționării echipei naționale

Federația de atletism va angaja un match: Ardeal—București

Aseară, biroul federației de atletism a ținut o importantă ședință sub președenția d-lui Ion Cămărășescu.

Toată atenția a fost îndreptată asupra pregătirei și selecționării echipei naționale care se va deplasa la Ankara.

In acest scop s'a hotărît ca în locul matchurilor Banat-Someș și București-Brașov să se organizeze în Capitală în zilele de 21—22 Mai un match între *echipele selecționate ale Ardealului și Capitalei.*

S'a alăcătuit lotul de atleți al celor două reprezentative, care vor avea următoarea înfățișare:

ECHIPA ARDEALULUI

100 m.: Covaci-Lièss-Dejemariu-Ionescu.

200 m.: Lièss - Covaci-Nemetz.

400 m.: Nemetz - Krupka-Bindea-Beran.

800 m.: Ruck-Kiss-Brenndorfer.

1.500 m.: Kiss-Hideg-Ruck-Brenndorfer.

5.000 m.: Lahni-Soez-Balarau.

Greutate: Mossberger-Schullery - Hersseny - Borcoman.

Disc: Borcoman-Schullery-Mossberger-Hersseny.

Suliță: Hockl-Krupka-Eilhardt.

Înălțime: Herold - Stoichițescu-Frantz, Paveliuc.

Lungime: Ionescu Crum, Stoichițescu-Kreisel-Frantz.

Prăjina: Eilhardt-Ionescu Crum, Alexandrescu.

110 m. garduri: Herold-Krupka-Sollossy.

400 m. garduri: Krupka, Răileanu.

ECHIPA MUNTENIEI

100 m.: Cristea - Iordache-Hidișanu.

200 m.: Iordache-Nemes-Lăpușan.

400 m.: Nemes-Lăpușan-Boldis.

800 m.: Nemes - Lăpușan-Iordan.

1.500 m.: D. Cristea, R. Ioniță, Ahmed.

5.000 m.: Cristea, R. Ioniță, Ahmed, Stancu.

Greutate: Marian, Havaleț, Ciaclani.

Disc: Marian, Ciaclan-Havaleț, R. Popescu.

Suliță: Vamanu, Slobozeanu, Ciaclani.

Înălțime: Hasfalvi, Bran, Spaniol.

Prăjină: Beatu, Negru, Mihăilescu, Bucuței.

Lungime: Lupan, Alexandrescu, Calistrat, Popovici.

Triplu salt: Calistrat, Lupan, Moga, Alexandrescu.

110 m. g.: Negru, Bujacker, Spaniol, Nicolau.

400 m. g.: Lăpușan, Lazăr.

In acelaș timp, s'a fixat și programul concursului și ordinea în care se vor desfășura probele.

Tot ca o pregătire în vederea matchului Turcia-România, se va organiza la 21—22 Mai un match între reprezentativele ligilor Dunărea de Jos și Bucovina.

Asupra ședinței de eri seara vom reveni în numărul de mâine.

Gimnastică

Campionatele regionale, ale Transilvaniei și Banatului

Cluj, 3 (Dela corespondentul nostru). — In localitate s'au desfășurat cu un deosăvârșit succes campionatele de gimnastică ale Ardealului și Banatului.

Iată rezultatele:

BARBAȚI
Concurs pe echipe:

1. U. D. R. (Reșița) 1
2. S. S. A. C. (Cluj)
3. U. E. C. (Cluj).
4. S. S. A. (Arad).
5. Astra (Arad).
6. S. S. Tg. Mureș.

FEMEI
Concurs pe echipe:

1. U. D. R. (Reșița).
2. Echo (Cluj).
3. S. S. A. C. (Cluj).

BARBAȚI
Concurs individual:

1. Drăghici Francisc U.D.R.
2. Moldovan Vasile U. E. C.
3. Ludu Romus S. S. A. C.
4. Dan Alexandru U. D. R.
5. Rity Carol U. E. C.
6. Kădar Ernest S. S. A. C.

FEMEI
Concurs individual:

1. D-na Drăghici U. D. R.
2. D-șoara Tarnas S.S.A.C.
3. D-șoara Kindel S.S.A.C.
4. Hermin Munteanu U.D.R.

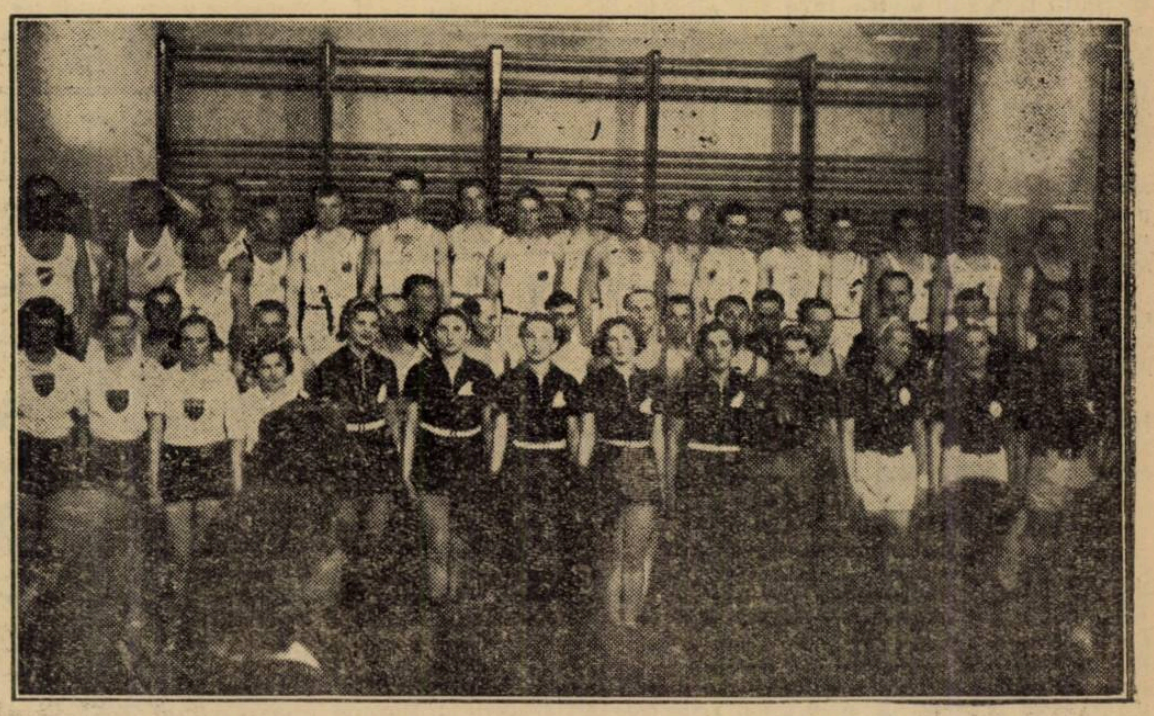

Participanții la campionatele de gimnastică ale Banatului și Ardealului

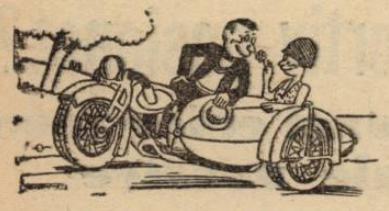

CICLISM

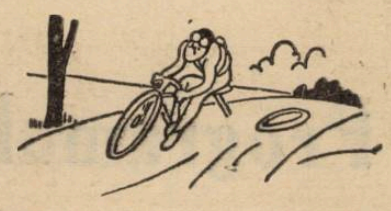

O cursă de mare anvergură

„Premiul Copkui"

în regia grupărei „Aquila-Marathon"

O schimbare de traseu bine inspirată

Rostul unui cronicar conștiincios este să însemne toate evenimentele, sub toate aspectele, lăudând părțile bune și, fără să menajeze, să însemne punctele slabe, să „încondeeze" pe cei care calcă alături cu bunele prescripții sportive, — în modul acesta, formând un îndreptar, în lumea pe care o „critică".

Gruparea despre care scriu azi, împlinește — cu alergarea de mâine, — a patra organizare, în termen de două luni, (dela începutul sezonului). O performanță destul de răsărită, dacă ne gândim că e o formație săracă.

Dar cum altă dată (mai precis după cursa dela 17 Aprilie) am înregistrat uneie „lipsuri" ale grupării d-lui Petre Mihăilescu se cuvine astăzi, să consemnăm cu plăcere organizarea unei alergări de mare „anvergură" în ziua de 10 Mai, în vederea căreia formația „orange" se străduește să pună la punct toate amănuntele necesare unei perfecte regii.

O SCHIMBARE DE TRASEU BINE INSPIRATĂ

Se cuvine deasemeni subliniat că schimbarea traseului alergării (care se desfășura pe șoseaua Ploești) pe drumul gudronat al Olteniței, o considerăm bine inspirată, întrucât circulația pe șoseaua Ploeștilor devine extrem de periculoasă după ora 10, — împiedicând o desfășurare normală a alergărilor și amenințând în tot timpul cu producerea de accidente grave din cauza prea marelui trafic.

REGULAMENTUL PROBEI

Pentru încurajarea sportului ciclist Gruparea Aquila Marathon organizează o probă pe distanța București-Oltenița-București, 120 km.

Cursa este deschisă tuturor alergătorilor făcând parte din grupările afiliate de F. R. S. C.

Alergătorii pot întrebuința roată fixă sau liberă, fără schimbătoare de viteză, iar bicicletele trebue să aibă cel puțin o frână în stare de funcționare și ghidoanele să fie bușonate.

Alergătorii n'au voe a se alimenta pe parcurs dela persoane particulare, iar în caz de accidente grave pot schimba bicicletele între ei.

Clubul organizator își declină orice răspundere în caz de accidente și cursa se aleargă conf. reg. F. R. S. C.

Cursa este deschisă pentru toate grupările din țară și la ea pot participa și concurenți din provincie.

PARCURSUL

Traseul este următorul: plecarea dela Mandravela (Șos. Oltenița) prin satele Leordeni, Popești, Orăști, Frumușani, Gruiu, Budești, etc. Oltenița, ocolire Castelul de Apă și retur pe același drum

SOSIREA

La întoarcere, concurenții ajunși în dreptul restaurantului Mandravela vor vira la dreapta, în jos pe calea Văcărești, sosirea fiind pe platoul care se află după terminarea pantei, dincolo de închisoarea Văcărești.

NUMELE ALERGARII

Cursa poartă denumirea COPKUI, după locul de naștere al d-lui ingîner Ciolac, președintele de onoare al grupării organizatoare și care este un vajnic susținător al pedalei, d-sa oferind următoarele

PREMII FRUMOASE

Pentru clasamentul general :

Premiul I-iu lei 600, pr. II lei 500, pr. III lei 400.

Pentru categoria III-a :

Premiul I-iu lei 500, pr. II lei 300, pr. III lei 200.

Pentru începători :

Premiul I-iu lei 250, pr. II lei 150, pr. III lei 100.

O MENȚIUNE SPECIALĂ

Premiile oferite pentru clasamentul general vizează în primul rând pe alergătorii din categoria I-a și II-a, fiind atribuite și celora din cat. II-a, și începători dacă vor intra în primele 3 locuri din clasamentul general.

Prin urmare, alergătorul din cat. II-a sau începător, care va intra în primele trei locuri din clasamentul general, va primi pe lângă premiul respectiv și premiul categoriei sale.

ORDINEA PLECARILOR

Cursa se aleargă sub formă de handicap și plecările se vor da precum urmează :

Începătorii la ora 5 p. m., categoria III-a la 3,04 m., cat. II-a la ora 3,03 m. și cat. I-a 3,12 m.

Adunarea concurenților va avea loc dela ora 2—2,45 p. m. la Mandravela, iar plecarea se va face din același punct, la timpul arătat mai sus.

Închiderea controlului se va face după 30 minute dela sosirea primului concurent.

IN ATENȚIA PARTICIPANȚILOR

Concurenții sunt obligați a se prezenta în costume corecte : cu tricoul clubului și chiloți negri, fără dungi sau vipuști colorate, altfel nu li se va permite plecarea.

INSCRIERILE

Taxa de înscriere pentru această cursă este de lei 25 de persoană și înscrierile se primesc numai cu adresă din partea clubului respectiv în Str. Crăsnaru No. 34 (Cartierul Pleșoianu) până Sâmbătă 7 Mai orele 20.

Doi boxeuri italieni s'au dedicat operei. (Ziarele).

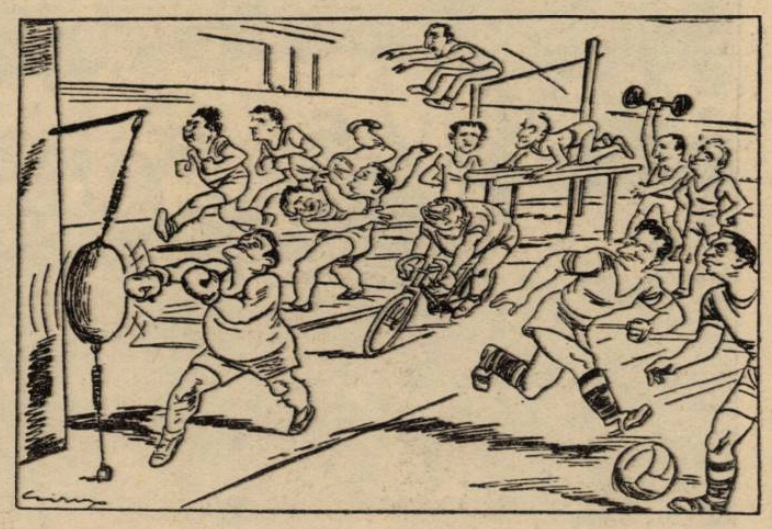

GIGLI, SCHIPA, etc. — Nu ne mai rămâne decât să ne **dedicăm sportului.**

Comisia sportivă F. R. S. C. lucrează la întocmirea regulamentului „CURSEI RESTAURAȚIEI"

Una din marile noastre competițiuni „Cursa Restaurației" care întrunește la start elita pedalei nu mai este departe.

Alergarea, — după cum se știe, — se desfășoară între 6 și 8 Iunie, pe traseul : Vadul Crișului-București, circa 600 kilometri.

Anul acesta alergarea care pleacă din locul unde M. S. Regele Carol al II-lea a aterizat, întorcându-se pe meleagurile românești, — va cunoaște un fast deosebit.

REGULAMENTUL PROBEI

Comisia sportivă „F. R. S. C." a început încă depe acum lucrările de pregătire a marei regii și are, actualmente, în studiu redactarea regulamentului alergării.

Se crede că regulamentul va fi gata până la finele acestei săptămâni.

Astfel fiind vom începe în curând publicarea diferitelor știri în legătură cu regia marei probe.

Traseul alergărilor „Velo-Clubului Român" a fost schimbat

Noua rută: București Snagov București

Velo-Club-Român din București, organizează în ziua de 8 Mai, o probă ciclistă de 64 km., în amintirea fostului ei alergător Ion Costache.

Proba este deschisă tuturor alergătorilor licențiați ai F.R.S.C. pe 1938, din toate clasele și categoriile.

NOUL TRASEU

Ținând seama de faptul că alergările pe șoselele comunale din jurul Capitalei constitue, prin îngustimea lor și prin numărul mare de câini de prin sate, un permanent pericol pentru alergători, forul organizator a decis schimbarea traseului.

O hotărâre pe care o aprobăm în totul.

Iată noul parcurs.

București (piața Victoriei : km. 3) Otopeni, Țigănești, Snagov (km. 35) pompa de benzină și retur, până la Băneasa, apoi se virează brusc la stânga prin Herăstrău, Bordei, Statuia Aviatorilor (sosire).

ORDINEA PLECARILOR

Proba se aleargă sub formă de handicap, plecările dându-se după cum urmează:

Începători, ora 8 dim.
Categoria 3-a, ora 8.03 dim.
Categoria 2-a, ora 8.05 dim.
Categoria 1-a, ora 8.07 dim.

Adunarea concurenților va avea loc la 7 dim., în piața Victoriei. Împărțirea numerilor și semnarea foaiei de plecare încep dela 7.15—7.50, iar plecarea se va da fix la ora 8 dim.

PREMIILE

Din resursele atât de modeste pe care le are regia cursei donează următoarele premii pentru răsplata elementelor merituase.

Premiul I, 200 lei.

Premiul II, III și IV câte o plachetă.

LA KM. 19...

cu câțiva ani în urmă un alergător se întorcea dela antrenament dinspre Ploești.

Era sub seară.

Soarele dispărea în dreapta șoselei, dincolo de pomi, incendiind cerul. In după amiaza aceasta, pe sfârșite, ciclistul sus pomenit, — pe nume Ion Costache, — pedala ușor, leneș, în răcoarea care începuse să se lase.

O mașină îl ajunge din urmă, într'o alură moderată.

Ion Costache are nefasta inspirație să demareze, se plasează după ea și, apoi, ese din spatele ei.

O altă mașină, lansată bolid pe gudronul șoselei, îl prinde în bot și-l bagă, fulgerător, mototol sub roți.

Ion Costache n'a mai fost decât o masă de carne, sdrențuită, amorfă...

In dreptul acestui kilometru organizatorii au instituit un premiu de 200 lei primului sosit.

Pe marginea acestui premiu comemorativ, considerăm ca, drept omagiu, alergătorii după cursă, în corpore și în frunte cu oficialii, să facă deplasarea până la piatra kilometrică 19, — unde să se păstreze un minut de pioasă tăcere în memoria lui Ion Costache.

INSCRIERILE

Inscrierile însoțite de taxa de 20 lei se primesc până Vineri 6 Mai ora 16, la sediul F.R.S.C. în calea Victoriei nr. 29 etajul III.

Roți și pedale

Marea cursă anuală Budapesta-Viena-Budapesta, în două etape,—cu o zi de repaos la Viena, — este periclitată din cauza actualei crize financiare care bântuie forul ungar. Din această pricină, dealtfel, — după cum am arătat, — nici „turul Ungariei" nu se va mai organiza.

*

Grăsunul velocipedist Pacific, se antrenează intens pe șoseaua Târgoviște și, — se spune, — deține o formă mulțumitoare, în baza căreia speră să se claseze onorabil în cursele dela 6 și 8 Mai....

Mai ales că a scăzut cu 5 kgr.

*

Când n'aveam șosele gudronate ne plângeam de drumuri mizerabile; iar când am dobândit și noi câteva drumuri asfaltate, am fugit de ele făcând circuite pe alte șosele, urâte, înguste, prin sate cu câini... „nesportivi" și multe accidente.

Iată dece aplaudăm inițiativa „Velo-Clubului-Român" de a schimba ruta cursei de Duminică.

Pagina Boxului

Milică Teodorescu boxează, la 11 Mai, cu Enrico Venturri

Cum a decurs matchul cu Alessandrini

Milano, 30 Aprilie (Scrisoare particulară).—Milică Teodorescu ne trimite din Milano un bogat material documentar prin care ne arată că el este învingătorul moral al matchului pierdut prin voința juriului în fața lui Alessandrini.

Privind fotografiile — pe care credem că operatorul nu le-a făcut „special" pentru compatriotul nostru — observăm că Milică Teodorescu este totdeauna acela care atacă, iar Alessandrini acela care se... chircește sub puterea loviturii.

Apoi atunci Milică Teodorescu a avut dreptate când în noaptea matchului ne-a telefonat rezultatul:

— Am fost învins de Alessandrini; dar, stai, nu însemna rezultatul brut și ascultă-mă mai întâi să-ți explic cum mi s'a furat decizia...

Și Milică Teodorescu a vorbit la telefon repezit și întretăiat de emoția matchului și ne-a explicat cum i s'a furat decizia.

Am publicat versiunea telefonică dată de el convinși că boxeurul nostru nu minte — cum niciodată nu ne-a înșelat în informațiile sale.

Cei sceptici au zâmbit:

— Intotdeauna se găsesc scuze când e o înfrângere!

Pe lângă aceștia, au făcut „cor" și rivalii sportivi ai campionului nostru.

Am tăcut și am așteptat convinși fiind că Milică Teodorescu ne va trimite o mărturie a declarațiilor lui.

Această mărturie a sosit azi și oricine poate constata că Milică a avut dreptate când a spus că i s'a furat decizia!...

MILICA TEODORESCU POVESTEȘTE...

...cum s'a desfășurat matchul lui cu Alessandrini.

Dela primul sunet al gongului amândoi atacăm înfiorător.

Eu aveam de luptat cu Alessandrini mai greu ca mine cu șase kgr. și cu trei judecători șovini.

De acest lucru am fost anunțat în seara reuniunii chiar de organizator. Că numai dacă bat prin k. o. sunt învingător, altminteri... amin!

Până în repriza 8, Alessandrini a căzut de 3 ori la pământ în reprizele trei, cinci șapte.

Repriza 8-a a câștigat-o el de puțin, dar cum?

Ca un laș ordinar.

Repet acest lucru, deoarece în tot cursul acestei reprize a lovit în ceafă, jos și mi-a băgat degetele în ochi, fără ca eu să protestez.

In reprizele 3 și 5 a primit două avertismente din partea arbitrului care față de mine a fost foarte corect.

Aceste două avertismente au fost date de arbitru prin oprirea matchului deoarece în 5 reprize primisem, poate 15 lovituri joase.

In repriza 8-a, Alessandrini a lovit cu picioarele, cu capul și m'a și mușcat.

I s'a dat al treilea avertisment.

Până la sfârșit i s'au dat 5 avertismente.

Eu știu că la noi, un boxeur cu 3 avertismente este descalificat. Acolo i s'au dat cinci și plocon... și matchul câștigat.

Federația italiană de box l-a amendat pe loc cu 250 lire pentrucă după ce a sunat pauza între reprizele 9 și 10 s'a îndreptat spre scaunul meu și a început să mă lovească în neștire.

Intervenind arbitrul, a primit și el un pumn.

La auzul deciziei am râs!

Publicul a huiduit și m'a purtat în brațe până la vestiar.

EDUARDO MAZZIA L-A FELICITAT PE TEODORESCU

Secretarul general al federației italiene d. Eduardo Mazzia, care era în Milano cu ocazia congresului I. B. U., m'a felicitat, iar organizatorii reuniunii d-nii Paolo Rossi și Buzzaca mi-au oferit flori, 500 lire italiene și un nou contract...

Boxez cu Venturri la 11 Maiu

Inaintea matchului cu Alessandrini speackerul s'a urcat pe ring și a anunțat că învingătorul va boxa cu Enrico Venturri la 11 Mai.

Vedeți ce fel de învingător a fost el deoarece eu „învinsul" am primit propunerea de a boxa cu Venturri.

De altfel Alessandrini cred că o lună de zile nu va putea face nimic: are arcada stângă spartă; fruntea și nasul rănit, iar dintr'o ureche îi curgea sânge.

55.000 LEI PENTRU MATCHUL CU VENTURRI

Pentru matchul cu Venturri voi primi 11.000 franci francezi.

Iar rețeta reuniunii unde Aldo Spoldi a boxat cu Abad a totalizat 90.000 lire (720.000 lei). Spoldi a încasat 22.000 lire iar Abad... 3.500 fr. fr., voiajul și întreținerea! Mai mare porcărie.

Vedeți ce proaste burse încasează streinii; pe când ai lor...

Chestiunea matchului Milică Teodorescu—Alessandrini, s'a clarificat.

Nu rămâne nici o îndoială că decizia campionului nostru a fost furată.

De altfel chiar Gazzeta dello Sporto susține: Alessandrini a fost declarat învingător de către trei judecători cari sau au fost beți sau au fost chiori!...

...și totuși învins!

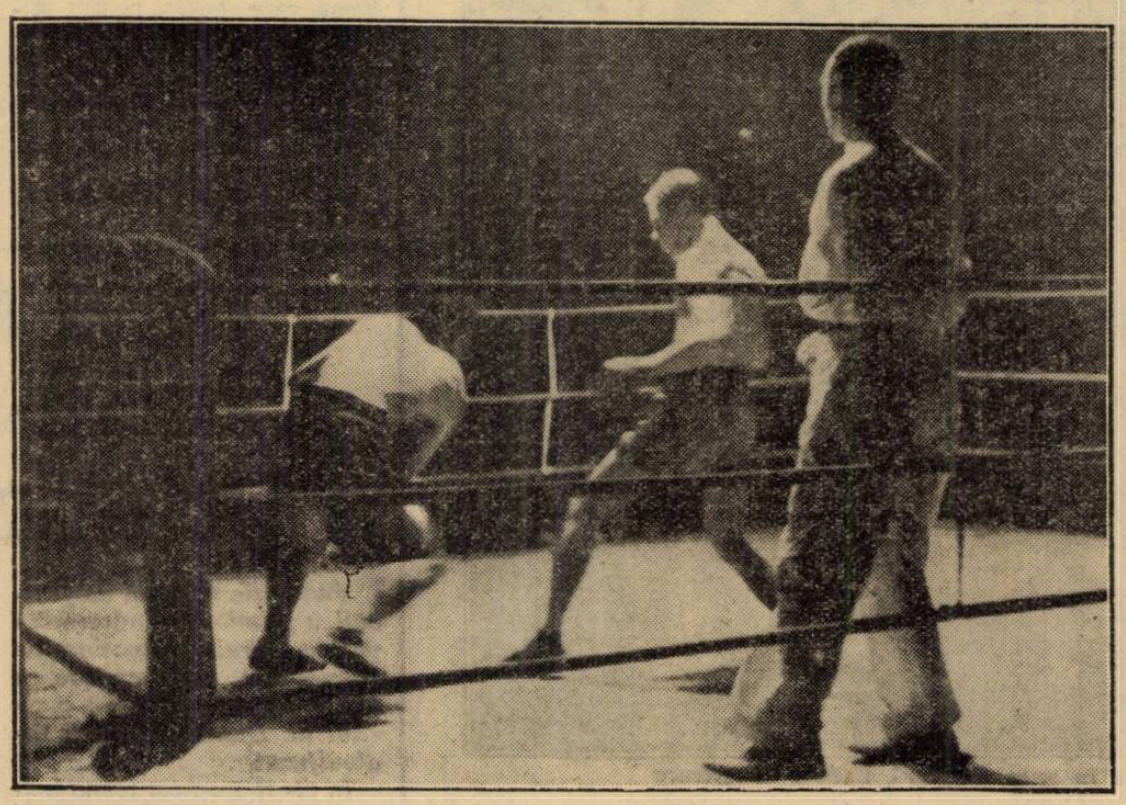

ALESSANDRINI a primit o dreaptă la inimă și se prăvălește.

Harsen a învins pe Cattaneo

Candidat la titlul european de categorie cocoș, italianul este „pană" veritabilă

La Geneva, francezul Franck Harsen, egalul lui Gheorghe Popescu, s'a întâlnit într'un match de 10 reprize a 3 minute, cu italianul Gino Cattaneo care, împreună cu compatriotul nostru Toma Aurel, a fost desemnat să dispute titlul european al categoriei cocoș.

Considerat — după victoria asupra lui Holtzer—drept cea mai bună pană a Europei, Harsen și-a adjudecat victoria la puncte, dominându-și net adversarul.

Cattaneo a fost periculos în prima și cea de a patra repriză și a făcut joc egal cu adversarul său, în reprizele 2 și 3.

Incepând din cea de a cincea, Harsen a condus cu autoritate și a sfârșit matchul cu un bun avantaj.

Harsen s'a prezentat la 58 kg. și Cattaneo la 56.

UN „COCOȘ"... PANA

Inregistrând rezultatul și unele amănunte ale matchului constatăm că Gino Cattaneo a făcut, la cântar, 56 kg., ceea ce însemnează că, pe ring, a avut cel puțin 58 kg.

In situația aceasta, ar fi interesant de văzut, cum se va putea prezenta italianul, la cel mult 53 kg. 524, în ziua când va trebui să dispute, alături de Toma Aurel, titlul de categorie cocoș al Europei.

Pană veritabilă, Cattaneo nu va isbuti să facă limitele categoriei cocoș și atunci, este normal să ne întrebăm, cum l-a admis I. B. U.-ul în competițiunea chemată să desemneze pe viitorul campion al Europei ?

La Milano

Const. Cionoiu va boxa cu Orlandi, iar Ilie Constantin cu Bianchinni

Cu ocazia matchului Milică Teodorescu-Alessandrini organizatorul Buzzaca s'a interesat de înjghebarea unei reuniuni profesioniste româno-italiene la Milano.

Milică Teodorescu, care a primit foarte bucuros ca să se ocupe de angajarea a trei pugiliști români, a oferit organizatorului 2 semi-mijlocii și un cocoș.

Astfel campionul nostru la categoria mijlocie a oferit organizatorului Buzzaca, pe boxeurii semi-mijlocii Constantin Cionoiu și Ilie Constantin și pe cocoșul Ion Gorun.

Buzzaca a fixat drept adversari boxeurilor români pe următorii italieni:

Constantin Cionoiu va boxa cu Orlandi; Ilie Constantin va întâlni pe campionul Italiei la categoria semi-mijlocie Bianchinni, iar Gorun va boxa cu un cocoș de seria I-a, care nu a fost încă desemnat.

IN CE CONDIȚII VOR FI ANGAJAȚI CEI 3 ROMÂNI

Ilie Constantin, Constantin Cionoiu și Ion Gorun vor primi fiecare câte 2.000 fr. francezi, plus întreținerea și voiaj dus și întors București-Milano.

Voiajul va fi plătit pentru tren accelerat clasa III-a.

Boxeurii vizați vor trebui să trimită de urgență la Lyon, compatriotului nostru Milică Teodorescu două fotografii și câte un palmares al matchurilor susținute.

CAND VA FI ORGANIZATA REUNIUNEA

Reuniunea va fi organizată la începutul lunei Iunie a.c. în teatrul Puccini de către asociația „Milan-Ring".

Ripensia va întâlni la 10 Mai pe A.S. Roma la Timişoara

Timişoara, 3 (prin telefon dela corespondentul nostru). — **Ripensia a reuşit să perfecteze un match cu A. S. Roma, pentru data de 10 Mai. Italienii vor veni aici din Jugoslavia, unde vor juca la 7 Mai, la Belgrad şi la 8 Mai la Borowo.**

Jucătorii ripensişti care vor fi selecţionaţi în echipa naţională (Bindea, Bürger sau Chiroiu), vor pleca din Bucureşti în dimineaţa zilei de 9 Mai, cu avionul.

In joc de deschidere

La matchul România-Phoebus

echipa de juniori a Capitalei se va antrena cu Olimpia

Districtul de foot-ball face intense pregătiri în vederea matchului de juniori pe care-l va susţine Duminică reprezentativa de juniori a Capitalei împotriva celei a Belgradului.

In acest sens s'a alcătuit o echipă care va întâlni pe Olimpia în match de deschidere la partida România-Phoebus, care se va disputa Joi după amiază la A.N.E.F..

Reprezentativa juniorilor are următoarea înfăţişare:

Ionescu Ştefan, Şeica, Sitaru, Barbu Anghelache, Ungureanu, Lulu Mihăilescu, Ion Dumitrescu, Mărdărescu, Dunăreanu, Georgescu.

Această echipă va fi opusă unei combinate a Olimpiei care are următoarea înfăţişare:

Valică, Petrescu (U. Tricolor), Arsenovici, Părălescu (U. Tricolor), Pomăjescu, Ionescu Constantin, Crăciunescu Spiridon, Nelu Stănescu, Cornel Niculescu, Popa Traian, Dinescu Traian.

Cu ocazia acestui match vor fi urmăriţi jucătorii din ambele echipe şi abia după aceasta se va alcătui reprezentativa Capitalei, care va întâlni Duminică, Belgradul.

Matchul de Joi se va disputa în 2 reprize a 30 minute.

Echipa de box amator a plecat aseară la Praga

Aseară cu acceleratul de 22.20 a plecat spre Halmei-Praga, o parte din echipa naţională de box amator a României.

Pe peronul gării de Nord, o mulţime de sportivi şi prieteni ştiuta plecarea celor cari urmează să boxeze şi să poarte în triumf interesele sportului pugilistic amator în concursul Micei Înţelegeri ce se dispută la Praga între 5—8 Mai crt.

In numeroasa asistenţă am remarcat prezenţa d-lui Al. Cantuniari preşedintele F. R. Box, precum şi a d-lor C. Ionescu Tramvaiu, Filippi, Ilie Petrescu, campionul României la toate categoriile, Toma Panaitescu şi Cristache Panaitescu cu maeştrii de box, amatorii Petre Tofan, Gheorghe Iacob, Ion Stoianovici, etc.

Inaintea plecării trenului, d. C. Aureliu secretarul general F. R. Box a făcut cerc cu boxeurii în jurul d-lui Cantuniari şi în numele sportivilor cari fac deplasarea l-au asigurat pe preşedintele F. R. Box de silinţele ce le vor desfăşura la Praga pentru câştigarea cupei Micei Înţelegeri.

Un triplu hip! hip! hura! a pus capăt frumoasei şi simplei solemnităţi.

E ora 22.20!

Ultimele strângeri de mâini, sărutări, etc.

Trenul cu pugiliştii şi conducătorii lor se şterge... în întunericul nopţii.

Boxeurii au plecat spre un al doilea triumf!

Boxeurii amatori în gara de Nord, înainte de plecare

Ripensia

are o filială la Timişoara

Timişoara, 2 (prin telegon). **Din cauza situaţiei materiale foarte grele în care se găsea, gruparea locală Progresul, prin d. dr. Roman, a dus tratative cu d. dr. Sever Buzoianu, delegatul Ripensiei, ajungându-se la un acord în sensul ca gruparea susnumită să devină filiala Ripensiei.**

Foştii campioni vor pune la dispoziţia Progresului un antrenor, de două ori pe săptămână, îi vor da echipament şi 18 mingii de foot-ball.

In schimb, Progresul va da Ripensiei orice jucător de care aceasta va avea nevoie, fără vre-o dificultate.

Pentru o cât mai strânsă colaborare, 8 membri ai Progresului au fost introduşi în comitetul de conducere al Ripensiei şi viceversa.

Deschiderea sezonului atletic în Ungaria

Budapesta, 3. — **La Szekesjehervar s'a desfăşurat un concurs atletic la care au participat numai juniori, în majoritate elevi de liceu, inaugurându-se astfel activitatea oficială.**

Iată cele mai bune rezultate obţinute:

200 m.: **Szurgyi 11 s. 2/10;** înălţime:

1. Cserna 1 m. 86 (De remarcat că performanţa a fost realizată după a treia încercare, celelalte două greşindu-le). 2. Sarai 1 m. 72; lungime: **Szurgyi 6 m. 89;** greutate: **Cserna 12 m. 48.**

Campionatul femenin al Americei

14 victorii în 14 asalturi

Campionatul feminin de scrimă al Americei a luat sfârşit.

Pentru a patra oară victoria a revenit d-rei Elena Mayer, care şi-a întrecut cu mare uşurinţă adversarele.

Intr'adevăr, d-ra Mayer a repurtat 14 victorii în cele 14 asalturi susţinute. In acest fel nu se poate spune că titlul de campioană a Americei nu a revenit celei mai valoroase practicante.

Elveţia a învins Cehoslovacia

In dorinţa de a-şi pregăti cu atenţie echipa, în vederea campionatelor mondiale de gimnastică ce se vor desfăşura la Praga, Elveţia s'a întâlnit, la Basilea, cu echipa Cehoslovaciei.

Elveţienii au câştigat net, dovedind a fi într'o condiţie înaintată. O mare surpriză a fost constituită de faptul că, fostul campion mondial Mack, complet eşit din formă, s'a clasat printre ultimii.

Victoria individuală a revenit cehului Hudec, care a totalizate de elveţianul Schürmann, ale programului, 116 puncte 70. faţă de cele 115 puncte 60, realizate de elveţianul Schü,mann, care a ocupat locul al doilea, urmat de alţi cinci compatrioţi.

REZULTATUL

1. **Hudec** (C), 116 puncte 70;
2. Schürmann (E), 115 p. 60;
3. Horst (E), 114 p. 80;
4. Beck (E), 114 puncte 70;
5. Reusch (E), 114 puncte 35;
6. Bach (E), 114 puncte 20;
7. Negelni (E), 113 puncte 20;
8. Gajdos (C), 112 puncte.

Pe echipe, Elveţia a totalizat 909 puncte 25 şi Cehoslovacia 890 puncte 05.

Ce ţări participă la campionatul mondial dela Piestany

Din partea federaţiei române de scrimă, primim următoarele:

La campionatele mondiale de scrimă din acest an, cari vor avea loc la băile Piestany din Cehoslovacia, vor participa escrimeuri din 13 ţări.

Federaţia internaţională de scrimă, a hotărît încă din anul trecut ţinerea campionatelor mondiale de scrimă în Cehoslovacia şi anume la băile Piestany, staţiune thermală de reputaţie mondială.

Până în prezent, afară de Cehoslovacia, şi-au anunţat participarea definitivă următoarele ţări: Anglia, Belgia, Finlanda, Franţa, Olanda, Iugoslavia, Ungaria, Germania, Italia, România, Elveţia şi Polonia. La aceste concursuri vor participa cel puţin 300 escrimeuri dintre cei mai buni.

Având în vedere faptul că selecţionarea trăgătorilor e încă în curs în o parte din ţări, nu este posibil a da publicităţii lista definitivă a tuturor participanţilor; cu toate acestea, este indiscutabilă participarea următorilor trăgători:

Italia: Marozi, Di Roza, Gandini, Ricordi, Guaragna.

Germania: Casmir, Eisenesker, Hébia, Mayer şi Sozert din Viena, care combat pentru prima oară sub drapelul german.

Ungaria: Kabos, Kovacs, Barczelly, Rajezi, Goray, Rajesanyi.

Suedia: Thefeld, Drakenberg.

Franţa: Gardere, Controt şi Schmetz campionul mondial din anul trecut.

Cehoslovacia: Kirchmann, Sokol, Frass.

Scrima cu spada, cu o singură tuşe, în loc de trei, va fi noutatea la aceste campionate mondiale.

Se va întrebuinţa pentru prima oară un aparat electric special de juriu.

Aflăm că marile ziare mondiale vor trimite corespondenţii lor, iar fotografiile campionatelor mondiale, vor fi transmise în toată lumea, pe cale telegrafică, în timp de 2 ore.

La olympiadă, fiecare ţară era reprzeentată prin 4 persoane, pe când la Piestany, numărul lor va fi sporit cu 2.

In finală se vor clasa 8 escrimeuri.

In felul acesta se evită trageri numai între membrii unei singure ţări.

Secretar g-ral (ss) C. Cicu

D-na Helene Wills

a sosit în Europa

Fosta campioană mondială de tennis, americana Helene Wills, a sosit în Europa, debarcând la Plymouth (Anglia).

D-na Wills a şi înaintat adeziunea sa la câteva turnee din Anglia.

Pentru a evita neplăcerile prilejuite de rachete în trecut, americana a adus cu ea 25 (!) de rachete.

Matchul de football România-Jugoslavia va fi radiodifuzat... de oaspeţi

Federaţia română de foot-ball, a primit eri o adresă din partea forului jugoslav de specialitate, prin care ni se aduce la cunoştinţă că matchul de Duminică, va fi radiodifuzat.

In acest scop caravana bel-grădeană va fi însoţită şi de un speaker al societăţii jugoslave de radiodifuziune, toate amănuntele tehnice fiind puse la punct în sprijinul institutului nostru de emisiune, în cursul zilei de Sâmbătă.

Redactor responsabil: ŞTEFAN MENGONI Editura Societăţii Anonime „Universul", Bucureşti—România

BIBLIOTECA CENTRALA ASOCIAȚIUNII

Taxa postală plătită în numerar conform aprobării dir. g-rale p. t. t. nr. 70.346/938.

2 LEI

UNIVERSUL Sport

12 PAGINI

48-1938

Redacția și Administrația: Palatul „UNIVERSUL", str. Brezoianu 23—25. Telefon Centrala: 3.30.10

Nr. 48. — Anul I ● BUCUREȘTI. — Vineri 6 Mai 1938 ABONAMENTE: 1 an Lei 500 · 6 luni Lei 270 · 3 luni Lei 150

O reprezentativă cu adevărat națională

Preparativele pentru matchul de foot-ball care va avea loc Duminică 8 Mai, între reprezentativele României și Jugoslaviei, sunt urmărite cu pasiune de întreaga noastră lume sportivă.

Părerea generală e că va fi un match greu.

Intâlnirile noastre cu vecinii și aliații de peste Dunăre, au fost de altfel întotdeauna emoționante.

In cei cincisprezece ani de când ne disputăm hegemonia foot-ballistică aici, în sectorul sud-estic al Europei, n'a fost un singur match care să nu fie o luptă aprigă și să nu aibă faze dramatice.

Jugoslavii practică un joc dur, un joc în care tenacitatea rassei și orgoliul național se împletesc într'un stil specific, cu o technică derutantă și cu iureșuri torențiale.

Voința lor de a învinge își găsește suportul moral și stimulentul în conștiința fiecărui echipier că e învestit cu o misiune care angajează deopotrivă răspunderea lui și prestigiul țării.

Psihologia sârbului secondează minunat condiția lui biologică.

De aceea chiar atunci când adversarul îi este superior, ca forță atletică, el nu se descurajează: luptă înainte, și adesea bine, fiindcă știe ce vrea.

Matchul Jugoslavia-România, care s'a desfășurat în Septembrie trecut la Belgrad și care s'a sfârșit cu o penibilă înfrângere a noastră, ilustrează perfect susținerile noastre.

A fost o partidă pasionantă, în care factorul decisiv n'a fost forma jucătorilor, ci elementul psihologic.

Ai noștri, deși superiori technicește, au trebuit să se închine ardoarei cu care au luptat jugoslavii.

Nu e locul să intrăm în detaliile matchului dela Belgrad.

Trebue să amintim însă, că echipa care ne-a reprezentat acolo, era prea pestriță, era foarte puțin românească.

Experiența aceasta trebue folosită. In alcătuirea echipei naționale, care va fi opusă Duminică prietenilor din Mica Înțelegere, să se țină seama de stilul specific al foot-ball-ului jugoslav și să se repare greșelile trecutului.

Federalii trebue să se pună de acord cu spiritul nou al vremii, care cere un sport mai românesc. O echipă eterogenă cu jucători adunați la întâmplare din periferia țării fără un criteriu de naționalitate, nu va putea realiza niciodată acel spirit de unitate, din care se alimentează marile elanuri.

Ne trebue, deci, un „unsprezece" în care elanul și ardorarea de a învinge, să nu fie mai prejos de technica ansamblului.

O echipă omogenă în care să apară cât mai mulți jucători români cari se cunosc, cari se înțeleg între dânșii — și cât mai puține elemente alogene.

O reprezentativă cu adevărat națională, — iată ce ne trebue Duminică.

„UNIVERSUL-SPORT"

Echipa definitivă a României se alcătuește astăseară

Comisia de selecție se întrunește la orele 19.30

După matchul cu Phoebus de astăzi, comisia de selecție se va întruni astă seară, la orele 7,30, într'o ședință foarte importantă.

In cadrul ei, selecționerii — servindu-se de concluziile trase asupra jucătorilor încercați contra Phoebusului — vor alcătui echipa națională definitivă care va fi opusă Duminică în contra Iugoslaviei.

A. M. E. F. A. invitată să joace la 17 Mai cu echipa națională a Norvegiei

Arădenii au declinat oferta, dar au făcut o contra-propunere

Am scris de mult că A. M. E. F. A. este în tratative pentru un turneu de 6 matchuri în Norvegia. Răspunsul a sosit dar nu era cel așteptat.

Căci a primit o ofertă din partea federației norvegiene ca turneul să înceapă la 17 Mai, la această dată urmând ca A.M.E.F.A. să servească drept sparring-partner echipei naționale a Norvegiei, în cadrul pregătirii acesteia pentru campionatul mondial.

Evident, o cinste pentru arădeni, dar acestora nu le convine data începerii turneului. In consecință, au făcut o contra-propunere: turneul să debuteze după 1 Iunie.

Răspunsul este așteptat.

Reprezentativa de juniori a Timișoarei va întâlni Belgradul și Subotica

Timișoara, 4 (prin telefon dela corespondentul nostru). — **Echipa de juniori a Timișoarei va întreprinde în zilele de 24—26 Mai, un turneu în Jugoslavia, unde va juca două partide: în ziua de 24 la Belgrad cu selecționata orașului, iar în ziua de 26 la Subotica tot cu o selecționată a orașului.**

Turneul este organizat de districtul Timișoara.

Lâ 8 Mai

Selecționata Aradului va întâlni Timișoara

Timișoara, 4 (prin telefon dela corespondentul nostru). — **In ziua de 8 Mai se va disputa în localitate un match de football între o selecționată a orașului și reprezentativa Aradului.**

Echipa Timișoarei va fi probabil astfel:

Pavlovici-Iancov, Regdon-Naghy, Cotormany, Deheleanu-Beke, Oprean, Marcu, Schwartz, Dobay.

Arbitrul Hertzka sosește în Capitală Sâmbătă dimineață

Eri s'a primit din partea d-lui Hertzka o telegramă prin care confirmă alegerea sa ca arbitru al matchului România—Jugoslavia.

In acelaș timp, anunță că va sosi în Capitală Sâmbătă dimineață.

Preston North End nu mai vine în România?

La 28 Mai câștigătorii Cupei Angliei vor juca la Glasgow

Organizatorii turneului lui Preston North End au primit un telefon dela Londra, prin care gruparea engleză anunță că nu va putea juca pe continent după 24 Mai, având un match angajat la 28 Mai la Glasgow.

Universitatea a propus Phöbus-ului un match la Cluj, la 10 Mai

Ungurii însă nu vor accepta

Se știe că al doilea match al echipei Phöbus va avea loc la Arad la 8 Mai în compania AMEFA-ei.

Aseară, reprezentantul la București al Universității a făcut o ofertă grupării Phöbus pentru un match la Cluj în ziua de 10 Mai.

Ungurii însă, nu par dispuși să accepte. Dealtfel, propunerea clujenilor are prea puține șanse, căci oaspeților nu le convine data.

Momentul solemn al înmânării Cupei Angliei

Suveranul Angliei, remite Cupa Angliei", căpitanului echipei Preston North End, T. Smith.

SPECTACOLE

CINEMATOGRAFE

ARO : Stella Dallas.
CAPITOL: Parada Nebunilor, Frații Ritz, jurnal Eclaire, O. N. T. și completare.
CARLTON : Intre două femei.
SCALA : Alibiul.
SELECT : A opta nevastă a lui Barbă Albastră.
SAVOY : Iluzia cea mare și Singur la nevastă.
TRIANON: 3 la 1 în dragoste și Așii foot-ball-ului din Austria, jurnal și completare.
FEMINA : Mesagerul.
REGAL: Minciuna Ninei Petrowna și jurnal Paramount
PALAS BULEVARD : Fortul negru și completare.
A.R.P.A. : In slujba inamicului, jurnal și completare.
ROXY: Parada Nebunilor, Frații Ritz, jurn. Eclaire O. N. T. și completare.
CORSO: Cel mai bun prieten. Jurnal și completare.
ELISEE (str. Doamnei 11): 3 la 1 în dragoste și Așii foot-ball-ului din Austria, jurnal și completare.
ATENEUL TEI : Tarantella, încoronarea Regelui Angliei și sborurile lui Papană în America.
AIDA (Rahovei 151): Farmecul Boemei și Monstrul galben.
AMERICAN (Cal. Moșilor 221): Veninul și Singur la nevastă.
ASTRA : Sing-Sing și Nunta cu Repetiție.
BARCELONA : Răzbunarea inamicului public nr. 1 și Valetul de cupă.
COTROCENI : Copiii căpitanului Grant și Lupul singuratec.
CARMEN : Căpitanul Blood, Trăim numai odată și Banda veselă.
CENTRAL (13 Septembrie 196): Marșul de noapte și Născută pentru dans
CITY : Ogorul și Lucreția Borgia.
DACIA: Contesa Walewska și Mormântul lui Gingis Kan.
DIANA : Sherlok Holmes și Borneo.
DICHIU: Bozambo și Clipe de rătăcire.
DORY (Crângași 42): Escadrila de noapte și Căsătorie americană.
EDISON : Uraganul și Misteriosul Bill Cody.
FORUM : Necunoscuta și Frații Marx la curse.
FLORIDA: Ultima misiune a Macului roșu și Eroul din Arizona.
FRANKLIN : Escadronul alb și Noaptea fericirii.
GLORIA: Victoria, Suverana Angliei și Valetul și contesa.
IZBANDA: Prințesa Tarakanova și jurnal.
ILEANA (Strada Avrig Nr. 1) : Regele din Pecos și Invitație la Dans.
LILLY (Rahovei 236): Valea tigrului și Pat și Patachon.
LOLICA: Prinț și cerșetor și Primejdie de moarte.
LIA (Griviței 196) : Contesa Walewska și Inima mea plânge.
LUCIFIER (Dudești 97): Chemarea cea mare și Drapelul galben.
LIZEANU (Str. Lizeanu Nr. 19) : Legiunea neagră și „Havaiana" și revistă.
MARCONI: Corsarul, completare, jurnal și trupa Nedelanu-Violeta Ionescu.
MARNA : Prizonierul din Zeuda, completă și trupa de reviste.
MODEL: Orizontul pierdut și Omul
MILANO: Contesa Walewska și Dinky.
CINEMA „NISSA" (fost „Lido"): Serenada cu Grace Moore Gary Grant și jurnalul unei fete de Pension cu Angela Salboker Hilde Krahl.
OMNIA : Legiunea Africană și Frații Marx la curse.
ODEON : Shirley Temple în Eidi fetița munților și Tarzan.
ORFEU: Hotelul nebunilor și Ochii cari ucid.
PACHE: Contele de Monte Cristo și Femei de noapte.
PARIS (Rahovei 118): Domnița din Câmpina.
RAHOVA : Veninul și Singur la nevastă.
REX: Heidi, fetița munților și Tarzan, eroul junglei.
SPPLENDID: Când o spioană iubește și Tarzan, eroul junglei.
TRIUMF (Griviței 335) : Tarantela și O comedie cu Stan și Bran.
TOMIS : Mazurka albastră, jurnal și completare.
UNIC (Piața Filantropia) : India în flăcări și Scipio Africanul.
VENUS : Golgotha, Rose Marie și Insula groazei.
VOLTA BUZEȘTI: Califul din Bagdad și Eroul junglei.
VOLGA-DOROBANȚI : Inamicul femeilor, Cântecul libertății și intrarea cancelarului Hitler în Viena.

CITIȚI „VESELIA"

Atletismul grec trece printr'o criză de elemente tinere

ne-a declarat d. J. Baicu

Cu ocazia concursului de Duminică am avut prilejul să stăm câteva minute de vorbă cu d. J. Baicu, casierul F. R. A. și membru în Comisia Technică.

După cum am anunțat din timp d-sa a făcut o călătorie în Grecia, prilej fericit pentru oficialul din federația de atletism de a se orienta asupra stării actuale a atletismului grec.

INTR'O ZI DE ANTRENAMENT PE STADIONUL AVEROFF

„Intr'una din zilele săptămânii trecute — începe d. Baicu — am vizitat stadionul Averoff unde am asistat la un antrenament al atleților greci.

Am stat de vorbă cu Otto Symicek, antrenorul Federației elene, care nu mi s'a părut deloc entuziasmat de forma atleților greci.

Activitatea pe pistă nu a fost reluată de cât înainte de Paști ceeace pentru climatul Greciei este foarte târziu.

Pista stadionului incomplect refăcută, îngreunează încă antrenamentul.

MANTIKAS SINGURUL ATLET GREC IN FORMA

Dintre atleții greci Mantikas este actualmente în mare formă și hurdlerul grec sperând ca în acest an să realizeze performanțe excelente, se pregătește serios în vederea campionatelor Europei.

De altfel Mantikas a declarat că ține să-și păstreze forma până la Olimpiada de la Tokio, concurs cu care își va încheia activitatea sportivă.

LAMBRAKIS A SARIT 7 m.

Pe campionul balcanic am putut să-l urmăresc de aproape, în cursul antrenamentului. A reușit o săritură de 7 metri și pare a fi într'o formă bună.

Dintre ceilalți atleți, Syllas nu a arătat nimic excepțional până în prezent, iar fondiștii nu au reluat decât de curând antrenamentul.

GRECIA NU ARE REZERVE

Impresia cu care mă întorc dela Atena, este că atletismul grec nu are rezerve, este lipsit de elemente tinere și din acest punct de vedere, noi marcăm în momentul de față o superioritate.

KUCHARSKI S'A ANTRENAT IN GRECIA

Tot la Atena am aflat că semifondistul polonez Kucharski a stat în Grecia timp de trei săptămâni unde s'a refăcut de pe urma unui accident și totodată s'a antrenat în vederea noului sezon. Clima Greciei i-a făcut bine căci cronometrat la un antrenament, a reușit să parcurgă 800 m. în 1 m. 55 ceea ce pentru un început de sezon veți recunoaște, este excelent.

Abandonarea lui Kiriakides în marathonul dela Boston a constituit o neplăcută surpriză pentru opinia sportivă greacă, care aștepta dela campionul balcanic o frumoasă performanță.

Nu se cunoșteau însă amănunte în legătură cu această cursă al cărei rezultat era așteptat cu mare nerăbdare de cei din Grecia.

ANTRENORUL OTTO SYMICEK A VRUT SA VINĂ IN ROMANIA

Din câte am putut deduce, Otto Symicek ar fi dorit să vină ca antrenor, în România.

Indrumătorul technic al atleților greci a rămas entuziasmat de țara noastră și mai ales pare a fi încântat de atleții noștri, printre care el mi-a declarat că se găsesc multe elemente excepționale și că în general România este o țară în care atletismul va avea un strălucit viitor".

REMINISCENȚE

de EMIL IENCEC

Ultimele acorduri ale tango-ului s'au stins în fumul localului și'n ropotul aplauzelor ce se pierd printre mese, zăngănit de pahare și vorbărie.

Era o oră târzie. nu mult până la ziuă și localul a început să se golească. Chelnerii cu fețe livide, serveau obosiți așteptând ca ocupanții celor câteva mese să se hotărască să plece.

*

Localul, celebrul „Polysport", restaurantul-bar al sportmenilor, era locul de întâlnire al tuturor sportivilor.

Situat în plin centru, în preajma federațiilor, primea în fiecare seară numeroși suporteri, oficiali, ziariști, spectatori, sportivi din toate ramurile și nelipsiții chibiți.

Discuțiile se 'ncingeau interminabile, gălăgioase, în contradictoriu, până târziu noaptea, uneori se iveau și zorile, pe cine știe ce temă: că X. extrema stângă dela cutare club e mai bună decât Y, dela cutare grupare și că deci, trebuie selecționat, că așa și pe dincolo... etc., etc..

Rezultatul final?

Nota chelnerului îi aducea întotdeuna. la realitate. Discuțiile „problemei" rămânând în continuare pe a doua zi. sau... cu altă „ocazie".

Restaurantul acesta spațios. elegant, a văzut zeci de sărbătoriri de campioni, deași, echipe străine și indigene, a găzduit banchete oficiale, gomoase, scăldate în șampanii 1914, sau de altă dată, mai recentă sau depărtată, și suportă mai în fiecare zi obișnuitele „prăjeli" serale, după ședințe, comitete. comisii, etc.

*

Seara, mai bine zis noaptea aceasta, fusese... ca și toate celelalte.

Acum, era pe sfârșite...

Fumul atârna de tavan greu și dens, să-l tai cu cuțitul.

Două ventilatoare se luptau în van să dea o iluzie de aer împrospătat.

Intr'un colț, spre fund, îngropați în plușul canapelelor, stăteau un domn în vârstă, încărunțit, aproape bătrân și un altul, mai tânăr. Primul, doli, — azi inexistent, — crecu o figură încă destul de optimistă, povestește, sorbind, din când în când, din paharul cu vermuth cu sifon, iar tânărul ascultă.

*

Uite vezi, aici, acum aproape trei decenii am fost sărbătorit printr'un banchet monstru. Ce feerie, ce entuziasm, câtă lume...

Câștigasem campionatul mondial la box, categoria welter...

Succes imens, flori, bani, felicitări, femei...

Eeeh! ce timpuri, suspină cu o ușoară umbră de regret, bătrânul, în ochii căruia au prins să lucească, nestăpânite, mărgăritare...

Și câtă sinceritate se punea în orice manifestare...

Boxasem pe atunci la Sideam că o să se prăbușească galeriile...

Urcasem timid pe ring.

Eram challenger și gazetele nu prea aveau mare încredere în pumnii mei. Și totuși am învins categoric, prin k. o.

Pauză.

Bătrânul a mai băut din paharul cu vermuth, a aprins o țigară, a sorbit câteva fumuri și a continuat, mai antrenat, mai pasionat...

Era în repriza 9-a. Punctajul era nul până atunci. Dintr'a 8-a simțim că se apropie o revenire.

Dar una din acelea uluitoare, puternice, care se întâmplă rareori, în cariera unui sportman.

Am pornit la atac imediat, după gong...

Aici. ochii bătrânului s'au aprins. Avea pumnii strânși și parcă încerca să schițeze o atitudine de ring.

Câteva lovituri tari, adversarul meu se resimte, eu prind curaj și un plex trântit în plin pune capăt luptei...

Ce a urmat. a fost ceva asemănător unui uragan. o prăbușire, ca și când baerile pământului s'ar fi rupt și orașul întreg se surpa.

Am cunoscut atunci o beție pe care nimic altceva pe lume, cred, că n'o poate echivala...

Povestitorul s'a oprit.

Obosise oarecum. Il înecа parcă o lipsă de suflu... Emoția clipelor retrăite în amintire i se oprea în gât...

Și câți campioni, câți performeri de mare clasă n'au fost sărbătoriți aici...

Fiecare la timpul său...

Un fel de: a murit regele, trăiască regele...

Bătrânul ar fi vrut să schimbe subiectul. Reminiscențele începuseră să-i facă rău...

Tânărul l-a rugat insistent să-i mai spună, să-i mai povestească mult, mult de tot, îi plăcea și apoi îi trebuiau pentru reportaj, la gazetă.

Dar interlocutorul tânărului gazetar, l'a rugat la rându-i să nu-i mai ceară lucrul ăsta.

Gazetarul, oarecum derutat, a chestionat pripit...

— Și acum...

A nu, n'ar fi vrut să sune așa, ar fi vrut să-l întrebe cu totul altceva, de pildă, cum vede boxul, în momentul de față, ce părere are despre... dar nu, nu-i plăcea nici lui întrebarea, ar fi vroit s'o schimbe...

Dar, bătrânul, respirând adânc, ca un oftat, spuse :

— Acum... sunt pensionar al unui minister și rar, rar, de tot, spectator la reuniuni. Dar nu mai simt nici o atracție.

Știi... îți amintești poate.. de o poezioară din „duioase" de Rosetti, în care e vorba de un bătrân...

O știu pe din afară, o cunosc bine de tot, și ultimul vers sună așa : „Aș vrea să pot să vreau și eu ceva"... E răspunsul bătrânului, noaptea târziu într'un local, când chelnerul îl întrebase : „ce dorește".

Un vers pe care eu l-aș localiza astfel : „Aș vrea să pot să vreau și eu ca să mai văd un match".

EMIL IENCEC

Viitorul portar se antrenează

FOOT-BALL

La 4 zile înainte de matchul cu Jugoslavia

Două echipe naţionale se vor antrena în compania Phoebusului

Astăzi la orele 16,30, comisia de selecţie va urmări la A. N. E. F. 21 de jucători

In „deschidere“ la orele 14,30: Selecţionata Capitalei (jun.) contra Olympia

Preparativele în vederea alcătuirii echipei noastre naţionale pentru matchul cu Iugoslavia de Duminică iau sfârşit astăzi.

Intr'adevăr, după amiază la orele 4.30, are loc pe stadionul A. N. E. F. matchul de antrenament dintre Selecţionata României şi echipa ungară Phöbus. Partida aceasta va avea darul să edifice pe selecţioneuri în alcătuirea echipei naţionale.

DOUA REPRIZE, DOUA ECHIPE

Pentru acest antrenament, comisia de selecţie a reţinut 21 de jucători din care va alege 11 plus eventualele rezerve.

Criteriul, recunoaştem, va fi oarecum just. Comisia a alcătuit două echipe, fiecare urmând să joace câte o repriză.

Iat'o pe aceea pentru prima repriză :

Iordăchescu — Sfera (Venus), **Felecan** (Victoria) — **Vintilă** (Rapid), **Juhasz** (C. A. O.), **Brandrabur** (Juventus) — **Bindea** (Ripensia), **Bodola** (Venus), **Pernecky, Prassler** (AMEFA) şi **Gică Popescu** (Sp. Studenţesc).

Rezervă : Albu (Venus).

După pauză va juca echipa.

David (C. A. O.) — **Buerger, Chiroiu** (Ripensia) — **Bărbulescu** (Venus), **Dobra** (Gloria), **Befa** (Venus) — **Bindea** (Ripensia), **Covaci** (C. A. O.), **Baratky** (Rapid), **Bodola** (Venus), **Iordache** (Unirea Tricolor).

chipa :

SARCINA COMISIEI DE SELECŢIE

Cu alte cuvinte, vom vedea la lucru două echipe naţionale, formate din jucătorii cu pretenţiile cele mai justificate. Care va fi preferat ? E greu de spus. Nu pentrucă toţi sunt de aceeaşi valoare, ci fiindcă deţin o formă sensibil egală.

In orice caz, comisia de selecţie va avea de ales din cei mai buni jucători din prezent.

SPARRING-PARTNERUL

Ca şi anul trecut, sparring-partnerul echipei naţionale va fi excelentul Phöbus.

Echipă minunată din punctul de vedere care ne interesează pe noi, acela al unei bune pregătiri, Phöbus — destul de bine cunoscută la noi — îşi va îndeplini cu multă conştiinciozitate sarcina. Nu joacă dur, dar îşi poate întinde la maximum adversarul. Ceeace şi vrea comisia de selecţie. Este şi în interesul echipei naţionale.

IN CE FORMAŢIE VOR JUCA UNGURII

Phöbus va alinia astăzi următoarea echipă :

Csikos - Weber, Fekete - Titkos II, Megyery, Gömbkoto - Beky, Szikar, Solti, Turay II, Toros.

Rezerve : Szillagy, Peter, Stoffiani.

ARBITRUL

Partida va fi arbitrată de d. Tică Iliescu, ajutat de d-nii Mircea Cruţescu şi Ştefan Doja.

Alt trial : Bucureşti (Jun.) Olympia (jun.)

In deschidere va avea loc un alt trial : selecţionata de juniori a Capitalei contra combinata Olympiei.

Astăzi, juniorii vor juca în următoarele formaţii :

Capitala : **Ionescu Şt.** (Turda) — **Şeica** (S. T. B. **Sitaru** (Socec) — **Barbu Frăţilă** (Colţea), **Anghelache** (Unirea Tr.), **Ungureanu** (Sp. Studenţesc) — **Lulu Mihăilescu, Ion Dumitrescu** (Unirea Tr.). **Mărdărescu** (Venus), **Georgescu** (Olympia).

Olympia : **Valica — Petrescu** (Unirea Tr.), **Arsenovici — Părălescu** (Unirea Tr.), **Pomăjescu, Ionescu C. — Crăciunescu, I. Stănescu, Cornel Niculescu, Popa Tr. şi Dinescu Tr.**

Rezerve : Pală, Ionescu şi Mihăilescu (Sp. Studenţesc).

D. Al. Cantuniari a donat o cupă pentru campionatul de juniori al Capitalei

D. Alexandru Cantuniari, preşedintele F. R. B-ului a donat o frumoasă cupă districtului de football, Bucureşti.

D-sa a donat această cupă pentru juniori.

D. Constantin Chiriceanu, preşedintele districtului nu a putut organiza o competiţiune specială deoarece nu sunt date disponibile. Astfel campionatul de juniori al Capitalei va fi dotat de acum înainte cu un frumos trofeu.

Juniorii au un bun stimulent.

Cupa va fi challenge şi pentru a rămâne definitiv unei grupări va trebui să fie câştigată trei ani consecutiv sau cinci ani alternativ.

Campionatul juniorilor 1937—1938 este deci dotat cu trofeul Alexandru Cantuniari.

Azi la ora 11

Gloria C.F.R.-F. C. Rapid

Partida dintre F. C. Rapid şi Gloria C. F. R. din Galaţi, care trebuia să se dispute în cadrul Ceferiadei eri după amiază pe arena din Giuleşti, a fost amânată din cauza timpului nefavorabil pentru azi la orele 11 pe aceiaşi arenă.

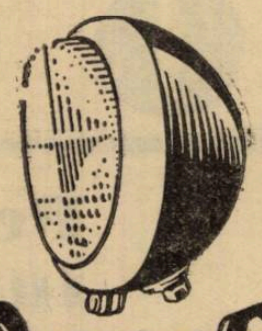

Bosch

FARUL SPECIAL

permite deplasare rapidă şi sigură în timpul nopţii şi pe ceaţă, în special pe şosele cu multe viraje.

Farul special BOSCH

împrăştie lumina puternic lateral şi nu orbeşte, forma lui impecabilă se adaptează liniei oricărei maşini.

LEONIDA & Co. Bucureşti şi sucursale.

Se găsesc în toată ţara, la orice magazin de specialitate

2600

Sochaux a câştigat pentru a doua oară campionatul Franţei

PARIS, 4.—Invingând Duminică pe Lens cu 2—0 formaţia Sochaux a câştigat pentru a doua oară campionatul de football profesionist al Franţei.

Iată clasamentul :

F. C. Sochaux	29	18	7	4	43
F. C. Sète	29	16	8	5	40
Olymp. Marseille	29	14	12	3	40
F. C. Rouen	29	14	7	8	35
R. C. Strasbourg	29	11	9	9	31
Excelsior R.-T.	29	10	10	9	30
R. C. Roubais	29	11	6	12	28
Olympiq. Lillois	29	9	9	11	27
F. C. Metz	29	8	11	10	27
A. S. Cannes	29	8	10	11	25
Racing C. P.	29	9	8	12	26
R. C. Lens	29	9	8	12	26
S. C. Fives	29	7	11	11	25
F. C. Antibes	29	8	9	12	25
Red Star Olymp	29	6	7	16	19
U. S. V.-ciennes	29	5	6	18	16

Iată şi campionii Franţei, dela introducerea profesionismului :

1933 — Ol. Lillois.
1934 — F. C. Sète.
1935 — F. C. Sochaux.
1936 — Racing Paris.
1937 — Ol. Marseille.
1938 — F. C. Sochaux.

Irlanda va juca şi cu Cehoslovacia

Praga, 4. — In cadrul pregătirilor pentru campionatul mondial de football, echipa Cehoslovaciei va susţine un ultim match de antrenament cu echipa Irlandei la 18 Mai la Praga.

Goalul, care a decis soarta Cupei Angliei pe anul acesta

HESFORD, portarul lui Hudder sfield Town, plonjează în zadar, căci penaltyul bătut impecabil de MUTCH (în mijloc, tricoul alb) nu poate fi oprit

FOOT-BALL

Pe marginea aceluiaş turneu de calificare

Despre conducători şi jucători

ca incidentul cu Oană să fie la baza suspendării un pretext !), suspendarea nu e motivată.

Conducătorii roş-albaştrii greşesc când socot că prin suspendări, avertismente, bănuieli neintemeiate şi metode „tari", pot face sudura echipei.

Din contră, se stabileşte o indolenţă generală, se creiază desgustul, lipsa de acţiune şi iniţiativă, distruge spontaneitatea, un lucru de mare importanţă în foot-ball.

Şi credem că aceste mici svârcoliri nu-şi au locul acum, când bate la uşă turneul de calificare şi — n'am dori-o deloc ! — poate divizia B.!!..

LUNA TRANSFERARILOR...

In curînd va sosi şi luna transferărilor, când fiecare jucător e liber să-şi aleagă gruparea pe care o doreşte. Prin urmare e un fel de lună de miere sau de amărăciuni pentru jucători.

Dacă însă un jucător are avertisment şi cum se prea poate întâmpla ca — însfârşit, — pentru susţinerea intereselor, neplata salariului sau alte mici chestiuni... de club, să ridice pretenţii perfect motivate, clubul îi poate dicta la moment o suspendare...

Şi ştiut este că un jucător suspendat nu poate beneficia de favorurile lunii transferărilor şi că în urmă, contractul poate fi dictat şi semnat în condiţiuni cu totul nesatisfăcătoare... Şi doar ştim că sunt mulţi jucători cu sarcini familiare destul

Am scris în numărul nostru de eri despre felul cum turneul de calificare prejudiciază atât interesele grupărilor, cât şi ale jucătorilor şi arătam cum vedem noi o soluţionare cât mai echitabilă, a acestei probleme.

Spuneam acolo printre altele, că se isbeşte în primul rând în echipe şi de aici — în chip fatal — şi în jucători.

Dar asta n'ar fi nimic, în raport cu alte lucruri îngrijorătoare ce se înmulţesc din zi în zi. Ingrijorarea cea mare — şi ne facem o datorie de onoare prin aducerea la cunoştinţă a celor în drept — e însemnată prin încordarea ce domneşte între conducători şi conduşi.

ETERNA POVESTE :
LOCUL 4...

Bătălia divizionară pentru locul 4 ne-a desvăluit hărţuielile dintre conducători şi jucători, hărţuieli care existau bineînţeles şi înainte — dar care se soluţionau „în familie".

Insă lupta pentru locul 4, le-a scos din cercul restrâns al clubului, le-a dat peste gard şi de aici, le-a mânat pe străzi...

Svonurile s'au multiplicat, s'au împodobit cu imaginaţia comentatorilor de prin cafenelele sportive, ajungând la un moment dat de proporţii destul de apreciabile.

E în mintea tuturor cazul „decanului" Steinbach, învinuit cum că ar fi vândut matchul pe care echipa sa l-a avut cu Chinezul.

Din capul locului, trebuie s'o spunem că un jucător de talia lui Steinbach, de atâţia ani în echipa pe care a dus-o de nenumărate ori la mari biruinţe, nu credem să fi fost capabil a face un asemenea târg ruşinos.

Dar făcând abstracţie de faptul acesta şi considerînd conflictul la origina lui, credem că, nici într'un caz, asemenea spectacole nu pot folosi sportului.

CEVA ŞI CU... SUSPENDARI

Acum alt scandal: suspendarea lui Zăinescu.

Intr'adevăr, incidentul dureros la care a dat naştere Zăinescu, nu-l putem aproba.

Insă nu-i mai puţin adevărat că i se putea acorda şi circumstanţe atenuante...

E vorba de un jucător cu trecut, care nu s'a precupeţit ca în atâtea lupte să poarte culorile roş-albastre spre victorie...

Şi Oană, oricât de simpatic ne-ar fi, nu-i putem trece cu vederea insulta unui coleg mai bătrân.

E drept că valoarea n'aşteaptă numărul anilor, dar oricum...

In orice caz, dacă nu există şi alte lucruri puse în spinarea lui Zăinescu (n'am crede de grele, pe care numai cu leafa dela club şi în plus serviciul dat tot de club, puteau să le acopere...

Şi iarăş ştim, de câtă importanţă e un serviciu în plus pe lângă leafa dată de club şi cât de greu se câştigă asemenea favoare: CAZUL BOGDAN...

CONCLUZIUNI

Am scris articolul acesta cu durerea în suflet...

El poate servi atât conducătorilor cărora le cerem să fie mai apropiaţi de jucători, să le înţeleagă durerile, să caute să le satisfacă în măsura posibilităţi şi mai ales să îndepărteze pentru totdeauna bănuiala că ar exista tentative ruşinoase de vinderea matchurilor.

Jucătorul de football e un om format, un cetăţean conştient, de cele mai multe ori cu cel puţin opt clase de liceu şi credem că un om cult nu se poate preta la asemenea târguri ce stigmatizează.

De asemeni poate servi şi jucătorilor care trebuiesc să înţeleagă rostul sportului în funcţie de educaţie, iar nu încercarea anumitor atribute fizice ; asta poate dăuna şi insului, prin alungarea dela sine a tot ce poate fi echilibru şi armonie şi prin categorisirea în anumite tipare ce nu pot merge în niciun caz alături de noţiunea de sportiv.

In acelaş măsură, ne adresăm şi acelor jucători cărora le lipseşte justa apreciere a evenimentelor şi contingenţelor ce mărginesc aceste evenimente, precum şi lipsa de frâu în exprimare.

Credem că rândurile noastre nu pot fi puse în categoria celor ce primesc eticheta de rea credinţă.

Sunt numai simple constatări ieşite din desfăşurarea faptelor. Inapoia lor, nu există nici calcul şi nici ponegrire.

Dan Bălteanu

Districtul Bucureşti

Districtul de foot-ball Bucureşti anunţă pe această cale că au fost reţinuţi în vederea selecţionării echipei de juniori a Capitalei următorii jucători:

Dela Unirea Tricolor: Petrescu Gh., Anghelache, Dumitrescu Ion, Lulu Mihăilescu şi Părălescu.

Dela Turda: Ionescu Ştefan.

Dela S. T. B.: Seica.

Dela Socec Lafayette: Sitaru.

Dela Sp. Studenţesc: Ungureanu.

Dela Venus: Mărdărescu Gh.

Dela Juventus: Dunăreanu

Dela Olympia: Georgescu Emil.

cari vor disputa un joc de antrenament şi selecţiune contra echipei Olympia, azi 5 Maiu a. c. ca deschidere la partida România-Phoebus.

Programul jocurilor oficiale de Duminică 8 Mai 1938

DIVIZIA NAŢIONALA

Telefon Club-Tricolor CFPV, teren Venus, ora 11, Piki Kvoner.

A. G. E. R.-Turda, teren Macabi, ora 11, Tică Iliescu.

Olympia-Triumf Giurgiu, teren A. C. S. A., ora 11 Gheorghe Kiţu.

Mociorniţa-Colţea, teren Iuta ora 11, Ghermănescu.

Rezerve D. N.

F. C. Rapid-Mociorniţa, teren C. F. R., ora 9, Manişoreanu P.

Juniori D. N.

Colţea-Macabi, teren Unirea, ora 10, sau Iuta 9, Xifando E.

Venus-Juventus, teren Venus, ora 9, Feher.

S. T. B.-Turda, teren S. T. B., ora 9, Rozenstein.

Onoare

A. S. C. A. M.-Gloria, teren Belvedere, ora 11, Ţovaru Aurelian.

Vif. Dacia-Av. Sportiv, teren Velodrom, ora 11, G. Dumitrescu.

Militari-Vergu, teren Militari, ora 10, Caciuc Simion.

Rezerve

Militari-Vergu, teren Militari, ora 12, Niţu Leon.

Juniori

Militari-Vergu, teren, Militari, ora 8, Scarlat Petre.

CATEGORIA I-a A

Zburătorii - Generala, teren Colentina, ora 10, V. Bartolomeu.

Rezerve

Zburătorii - Generala, teren Colentina, ora 12, Botigeri G.

Juniori

Zburătorii - Generala, teren Colentina, ora 8 Marcus Herman.

CATEGORIA I-a, SERIA B.

Carmen-Dâmboviţa, teren A. C. S. A., ora 9, Cislischi.

Lupeasca-Pebe, teren Turda, ora 11, Ştefănescu Coca.

Izbânda-Leonida, teren Velodrom, ora 9, Secusean.

CATEGORIA II-a A.

C. A. B.-Colentina, teren Macabi, ora 9, Pavel Aurel.

Biruinţa-C. F. R. Buc., teren B. T. M. T., ora 11, Brandabur.

CATEGORIA II-a B.

L. P. N.-Victoria, teren Titanii, ora 11, Mitran.

Amicale

Vulturii Carpaţilor - Dacia Traiană, teren S. T. B., ora 11, Kleinichel.

Ascam jun.-Gloria, teren Belvedere, ora 9, Petrescu Haralambie.

DIVIZIA NAŢIONALA

Venus-Crişana, teren Venus, ora 17, Lt. Coco, M. Cruţescu.

Juventus-Sp. Studenţesc, teren Venus, Raţiu Vasile, Gheorghe Dumitru.

F. C. Rapid-D. U. I. G., teren Venus, Cislischi, Caciuc L.

S. T. B.-Miciorniţa, teren S. T. B., ora 11, M. Loudo, Ciovaru.

Rezerve

Venus-Mociorniţa, teren Stadion, ora 11, Greculescu P., Vasiliu P.

Venus-Turda, teren Belvedere, ora 11, Drăgan Emil.

S. T. B.-Olympia, teren S. T. B., ora 12.45, Dobrescu Nic.

Juniori

Juventus-Unirea, teren Stadion, ora 9, Vasiliu Petre.

Venus-Turda, teren Belvedere, ora 9, Farcaş Carol.

Colţea-Tricolor C. F. P. V., teren Unirea, ora 11, Ioachim Ion.

Sp. Studenţesc-Olympia, teren, Unirea, ora 11, Cristea Marin.

Onoare

A. C. S. A.-Socec Lafayette, teren A. C. S. A., ora 11, Creţu A., Virău Tr., Caciuc L.

Juniori

A. C. S. A.-Socec Lafayette, teren A. C. S. A., ora 9, Pascu Onel.

CATEGORIA I-a A.

Metaloglobus-S. E. T., teren Macabi, ora 17, Pascu Aurel.

Mon. Oficial-Ind. Iutei, teren Belvedere, ora 17, Mihu Augustin.

Sp. Muncitoresc-Cartea Românească, teren Stadion, ora 17, Bercovici Herman.

Rezerve

Metaloglobus-S. E. T., teren Macabi, ora 15, Ornştein H.

Mon. Oficial-Ind. Iutei, teren Belvedere, ora 15. Căpitanu Ion.

CATEGORIA I-a B.

Adesgo-Stăruinţa, teren Iuta, ora 11, Litz Wilhelm, G. Rubinştein, Obreja.

CATEGORIA II-a A.

Metropola-Grivita, teren S. T. B., ora 17, Marcus Herman.

Universul-E. F. A., teren S. T. B., ora 15, Andronescu Ion.

CATEGORIA II-a B.

Orfeus-Metalosport, teren Velodrom, ora 11, Grozea Const.

Ciclop-Ion Dârlău, teren Militari, ora 17, Plăeşu Marin.

Comra-Arsenal, teren Iuta, ora 7, Muscan Jean.

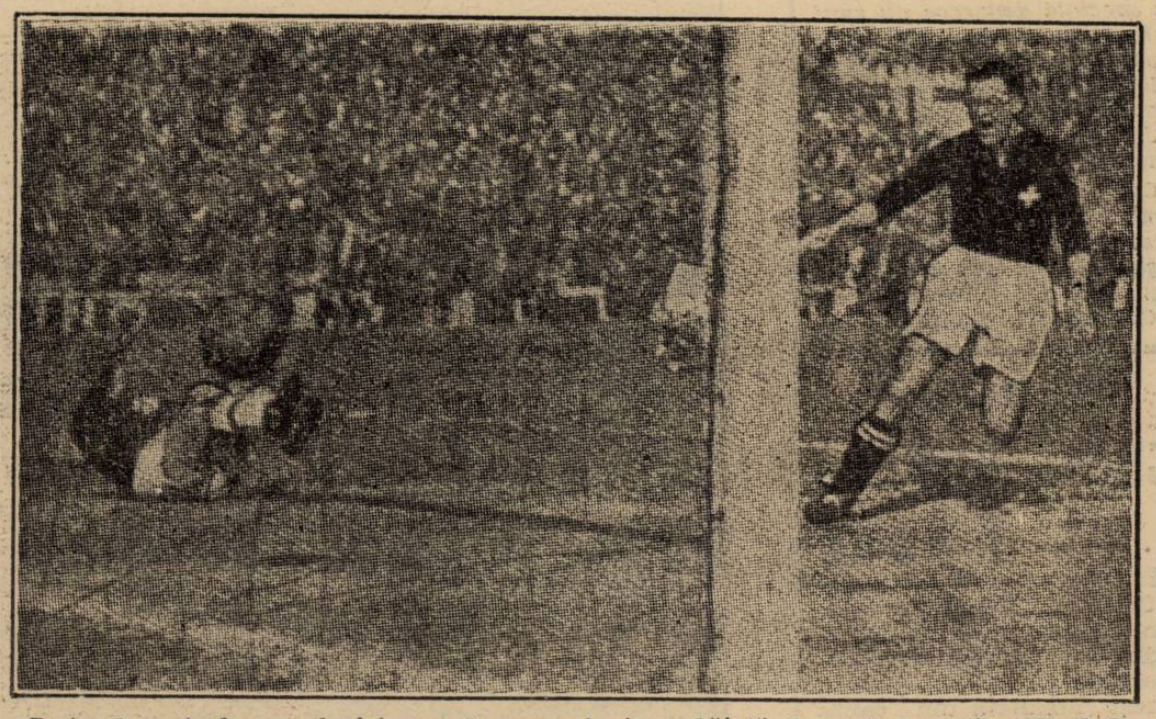

Portarul portughez a plonjat prea de vreme şi mingea bătută de centrul elveţian Kieltholtz, intră în poartă

Un match Polonia - Irlanda la Varşovia

Varşovia, 4. — In ziua de 22 Mai se joacă în localitate matchul internaţional de foot-ball dintre selecţionatele Poloniei şi Irlandei.

Partida va fi condusă de d. Majorszky (Ungaria).

FOOT-BALL

Phoebus a sosit eri dimineaţă în Capitală

Din formaţie fac parte internaţionalii Fekete, Turay II şi Bèky

Eri dimineaţă la ora 10,20, echipa Phöbus a sosit în Capitală.

Au făcut deplasarea următorii 12 jucători: Juhász, Weber, Fekete, Szilágyi, Törös II, Megyeri, Komáromi, Béky Strigan-Szikár, Solti, Turay II şi P. Szabo.

Lotul este condus de d-nii: Al. Barna preşedintele secţiei de football al Phöbusului, dr. Hoffmann managerul grupării, Bányai antrenorul echipei şi ing. Berémyi, însoţitor.

Jucătorii imediat după sosire s'au dus la hotel, au făcut baie şi apoi au luat masa.

După masă au fost la cinematograf.

CSIKÓS ŞI GOMBKÖTÖ NU AU VENIT

Am stat de vorbă aseară cu d. Bányai, antrenorul formaţiei, care ne-a arătat că Csikós, portarul titular al echipei nu a putut face deplasarea, neizbutind să obţină concediul necesar.

Deasemenea nu a putut veni nici mijlocaşul dreapta Gombkötö, care s'a îmbolnăvit subit, chiar în ziua plecării.

CINE SUNT JUCATORII PHOEBUSULUI

Jucătorii Phoebusului sunt cunoscuţi la Bucureşti.

Echipa pestană a fost sparring-partnerul echipei României şi în primăvara anului trecut, când naţionala noastră s'a antrenat pentru matchul cu Cehoslovacia.

Câţiva dintre jucătorii Phöbusului au mai evoluat în Capitală şi cu alte ocaziuni.

Astfel fundaşul Fekete a jucat — alături de Polgár — în matchul Ungaria-România în toamna anului 1936, iar Turay II a făcut parte din selecţionata „mânjilor" care a făcut o impresie atât de bună cu ocazia recentului turneu pascal.

Dintre ceilalţi jucători, semnalăm pe extrema dreaptă Béky, care a marcat unicul goal pentru echipa Budapestei cu ocazia întâlnirei Paris-Budapesta (1:1) din primăvara acestui an.

Vedeta formaţiei însă este centrul-înaintaş Solti, care joacă pentru prima oară la Bucureşti.

Solti a fost mult timp indisponibil. El şi-a făcut reintrarea anul acesta şi actualmente este într'o formă excelentă. In matchul de campionat de Duminică a marcat 3 goaluri.

Un alt jucător excelent al oaspeţilor este extrema stângă, veteranul P. Szabo, pe vremuri titularul aceluiaşi post în echipa Ujpest.

P. Szabo a fost eroul matchului Ujpest-Slavia din 1930, când echipa pestană a câştigat la Geneva „Cupa Campionilor".

*

Culorile clubului Phoebus sunt galben-albastru.

In matchul de azi Phoebus va juca în tricouri galbene şi pantaloni albaştri.

Ca să joace la 8 Mai cu Phoebus

A.M.E.F.A. a cerut amânarea jocului cu Olimpia dela 10 Mai

AMEFA a înaintat F.R.F.A.-ului aseară o cerere prin care solicită comisiei campionatului naţional, amânarea matchului divizionar cu Olympia, programat pentru Marţi 10 Mai.

Arădenii, în susţinerea acestei cereri, arată că numai aşa ar putea juca Duminică cu Phöbus. Altfel ar avea jucătorii obosiţi; în plus s'ar adăuga şi utilizarea eventuală a unui arădean în echipa naţională.

Cererea n'a fost încă soluţionată.

Comitetul organizator al Cupei Mondiale în conflict cu Brazilia

Sud-americanii nu au plecat spre Europa

S'a anunţat puţin cam prea repede că Brazilia s'a îmbarcat pentru Europa. In ultimul moment delegaţia braziliană a observat că vasul polonez pe care trebuiau să se îmbarce.... nu face escală în Franţa.

Din această cauză, brazilienii au fost siliţi să-şi întârzie plecarea.

Normal ar fi fost ca ei să se îmbarce la 30 Aprilie pe „Ripari" ori „Conte-Grandi", de preferinţă pe primul — vapor francez — şi care e aşteptat la Havre la 19 Mai.

Dar au plecat ei? Lucrul nu este deloc sigur şi iată pentru ce:

Confederaţia braziliană după ce a cerut oferte dela mai multe agenţii de voiaj, a decis de multă vreme să încredinţeze organizarea transportului echipei sale unei agenţii oarecare. In consecinţă federaţia braziliană a rugat F.I.F.A. să avanseze sucursalei din Paris a acelei agenţii costul voiajului delegaţiei.

Reprezentantul parizian al agenţiei s'a prezentat la F. I. F.A. Dar aci i s'a răspuns că nu i se poate înmâna suma deoarece atât F.F.F.A. cât şi F.I.F.A. au o convenţie cu o agenţie de voiaj — alta decât cea aleasă de Brazilia — pentru executarea tuturor transporturilor la campionatul mondial.

Iar confederaţia braziliană lasă să se înţeleagă că plecarea echipei sale depinde de aranjamentul F.F.F.A. cu agenţia de voiaj aleasă de ea.

Iată cum — pentrucă organizatorii vor să-şi impună agenţiile lor de voiaj — se ivesc noi încurcături în organizarea acestei competiţii.

Dar, e oare posibil că pentru că nu poate pleca cum îi place, Brazilia să nu mai plece de loc?

Ce juniori sunt în vederile districtului Timişoara pentru turneul în Jugoslavia

Timişoara, 4 (prin telefon). — In vederea deplasării în Jugoslavia, echipa de juniori a oraşului va face Joi 12 Mai pe arena Rapid, primul antrenament.

Vor participa următorii jucători:

Dela Electrica: Törec, Barna, Nemeş.

Dela Rapid: Feinsteinel, Mihailovici.

Progresul: Coracu.

Ripensia: Marcu, Matox.

Fratelia: Seleşi, Heu.

C. A. M. T.: Ciobanu Ştefan.

C. F. R.: Rieter, Surescu, Neurol, Honaic, Munteanu.

Vulturii: Seleşi, Paislos.

Chinezul: Soroc.

Freidorf: Törek Gh.

Stadiul C.F.R.-C.F.R. Paşcani

Bacău, 4 (prin telefon). — Duminică 8 Mai a.c., se va disputa în oraşul nostru, în cadrul ceferediadei de football, un match între cluburile Stadiul C. F. R. din Bacău şi C. F. R. din Paşcani.

Wolley Baskett-ball

Dela coş la fileu

Judecând protestul grupării Juventus din matchul de basket categoria II-a, seria II-a, cu Energia, liga „Muntenia" a dat următoarea decizie: Constatându-se că la ora 16, când partida trebuia să se joace pe terenul Sportul Studenţesc, nu erau prezenţi decât patru jucători ai clubului Energia, iar arbitrul nu a dat forfait, terenul fiind impracticabil şi numai după ce a venit al cincelea jucător, Energia a primit să joace pe terenul C.F.R., după o oră întârziere, se hotărăşte rejucarea matchului pe terenul fixat iniţial.

In urma acestei decizii clasamentul de basket al categoriei a II-a, seria II-a, are următoarea înfăţişare:

C. F. R.	11	10	0	1=20
Bonaparte	11	9	0	2=18
Juventus	12	9	0	3=18
O. C. B.	9	6	2	1=14
Energia	10	6	1	3=13
E. F. A.	11	4	1	6= 9
V. S. C.	10	3	0	7= 6
Luceafărul	9	2	0	7= 4
Rahova	11	2	0	9= 4
Av. Sportiv	11	0	0	11=0

*

Matchul de volley-ball feminin dintre Start Club şi Viforul Dacia, care urma să se dispute Duminică pe terenul C.F.R., nu a fost amânat cum s'a anunţat, ci câştigat de Start Club prin forfait.

Facem deci cuvenita rectificare, publicând totodată şi clasamentul seriei, după această schimbare, prin care Start Club trece iarăşi la conducerea lotului:

Start Club	10	10	0=10
Iureş Club	11	10	1=10
Aurora	12	10	2=10
Metalosport	10	6	4= 6
Sp. Stud.	11	5	6= 5
Bonaparte	11	4	7= 4
Telefon Club	11	3	8= 3
Farma Club	12	2	10= 2
Vif. Dacia	11	0	11= 0

*

Liga Muntenia respinge protestul grupării Rahova din matchul de basket cat. II-a cu C.F.R., fiind neîntemeiat.

Omologhează rezultatul matchului de volley, categoria I-a dintre V.S.C. şi Viforul Dacia, protestul făcut de ultima nefiind susţinut.

*

Sunt convocaţi pentru a lua parte la adunarea comisiei de arbitrii care se va ţine Miercuri 11 Mai, la ora 9, la sediul ligei din str. G. Cantacuzino nr. 33, etaj I, d-nii: Balosache (Telefon Club), Fr. Marinescu (C.F.R.) şi A. Dumitrescu (Vergu).

*

Liga Muntenia a făcut intervenţii pe lângă d. Chiriceanu, aşa că e probabil ca în viitor să lucreze în localul districtului de foot-ball din str. Regală nr. 12.

*

Marţi 10 Mai 1938 are loc inaugurarea terenurilor de volley şi basket ale clubului E.F.A., aflătoare în şoseaua Pantelimon 25. Pentru deschidere se vor disputa două matchuri de volley şi unul de basket-ball, extrem de interesante, care vor atrage desigur un mare număr de spectatori.

Programul jocurilor este următorul:

Ora 16.30: Bonaparte-E. F. N., volley masculin, arbitru Poenaru.

Ora 17.30: Hai-Hai-Bonaparte, volley femenin, arbitru Augustide.

Ora 18: Sp. Studenţesc-E.F.A., basket-ball, arbitru Udenio.

*

Pentru purtarea necuviincioasă a delegatului clubului Viforul Dacia, Filimon, faţă de vice-preşedintele ligei, i se dă susnumitului un avertisment, urmând ca în caz de recidivă să fie destituit din calitatea de delegat de club.

Astăzi, la ora 17, se va disputa pe terenul Sportul Studenţesc, matchul de basket Energia — Rahova, contând pentru campionatul categoriei a II-a.

Jocul se anunţă extrem de strâns. Va arbitra d. Kimelman.

Echipa B. a Start-Clubului

UNIVERSUL

Alergările de astăzi dela Băneasa

Reuniunea de astăzi după hipodromul Jockey-Clubului promite un spectacol deosebit de interesant în ciuda faptului că este organizată în mijloc de săptămână și că vremea se anunță protivnică.

Câte-va alergări se anunță extrem de deschise.

In prim rând se situează premiul Banu Mărăcine în care se întâlnesc câți-va galopeuri de bună clasă, șansele tuturor participanților fiind sensibil egale. Astfel Menelik, Danciu, Scârbă Mică și Aleluia emit egale pretențiuni la adjudecarea victoriei.

Deasemeni handicapul Opaița în care greutățile atribuite fac din fiecare din concurenți un câștigător posibil.

Restul programului este completat cu alte cinci probe de rădit interes.

Sperăm ca vremea să fie îngăduitoare pentru a asigura succesul meritat.

1. **Premiul Lido.** — Vânzarea zilei va aduce probabil la start 4 concurenți. Cursa ne pare redusă la un duel Peldas-Balsors. Primul beneficiind de monta lui Vincent, este preferatul nostru. Indicăm: **Peldas**, Balsors.

2. **Premiul Săftica**, repriza I-a. — Cin'te ține poartă o greutate mai mult decât convenabilă. Barează prin linie directă pe Aghiuță de care a fost învinsă dându-i 4 jum. kg. Astăzi primește 6 jum. kg. Weekend o specialistă a distanței are o bună performanță la activ în ziua când a fost învinsă de Bard. Prin linia acestuia este însă barată de Răvaș. Intre acesta și Cin'te ține vom alege iapa. Indicăm: **Cin'te ține**, Răvaș.

3. **Premiul Dridu.** Pe baza performanțelor din anul trecut Cătălin — care-și face reintrarea — era egalul iepei Flor Fina. Aceasta însă are 3 alergări bune, în anul acesta, la activ, astfel că o instalăm favorita noastră. Indicăm: **Flor Fina**, Cătălin.

4. **Premiul Banu Mărăcine.** Aleluia are o ultimă cursă foarte bună. Danciu a câștigat handicapul Dunărea de o manieră care-l recomandă elogios și pentru alergarea de astăzi. Poartă însă o greutate mare. Scârbă Mică și Menelik sunt de asemeni doi concurenți calificați să furnizeze câștigătorul. In special primul. Alegerea este cât se poate de grea. Indicăm: **Menelik**, Danciu.

5. **Premiul Ialomița.** — Răzor, Tini și Lăcusta sunt caii cursei. Intre ei alegem pe primul care deși a avut o alergare nefericită la reintrare a terminat lângă Sukoro ceeace ce este o notă bună. Indicăm: **Răzor**, Tini, Lăcusta.

6. **Premiul Săftica**, repriza II-a. — Biribi, deși poartă top-weightul, se găsește într'un lot de cai pe cari ar trebui să-i bată numai cu clasa. Accacia și Licurici sunt concurenții de învins. Indicăm: **Biribi**, Accacia.

7. **Premiul Opaița.** — O alergare foarte deschisă, șansele cailor fiind perfect echilibrate. Recomandabili sunt Kasandra, Miss Rock, My Lass și Puișor. Ultimul, susținut cum trebuie de micul Tănase ar putea produce o surpriză. Intre primii trei vom alege pe Miss Rock care a câștigat frumos la 25 Aprilie învingând pe Marcella. Indicăm: **Miss Rock**, Puișor, Kasandra.

Programul alergărilor

BANEASA : ZIUA VII-a — Joi 5 Mai 1938

— ALERGĂRILE INCEP LA ORA 15 —

Partanți probabili

PREMIUL LIDO — 1500 metri (P. V.)
20000, 4000, 2000, 1000 lei

Ch. Nirescher	Boccacio	58	0
A. Hananel	Neta	56½	*Cucu Ar.*
Al. Ionescu	Peldas	53½	*Vincent R.*
Căp. Maxim	Martor	50	0
D-na V. Z. Nicolau	Balsors	58	X
V. Novaci	Cărăbuș	55	*Huțuleag V.*

II. PREMIUL SAFTICA — W.-H'cap (repr. I-a) — 1200 m. (L.D.)
25000, 5000, 2500, 1200 lei

D-na Z. Lungu	Weekend	62	?
D-na V. Z. Nicolau	Răvaș	59½	*Cristea R.*
D-na V. Z. Nicolau	Balsors	59½	0
Gen. Dombrovski	Aghiuță	58	*Vincent.*
D-na A. Gill	Cin'te ține	51½	*Iosza*
Leon Grigorescu	Giovani	50	*Huțuleag V.*

III. PREMIUL DRIDU — 1700 metri (P. N.)
25000, 5000, 2500, 1200 lei

Hergh. Cărăpciu	Getta	60½	*Huțuleag*
Hergh. Scroviște	Cătălin	56	*Ilinca N.*
Hergh. Scroviște	Răsfățat	52	?
D. Mironescu	Flor fina	56½	*Gill Jean*
Gen. G. Moruzi	Miss Rock	58½	0
G. Negropontes	Tini	54½	?
Col. Slomnescu	Li	54	0
Col. Slomnescu	Necaz	50	?

IV. PREMIUL BANU MARACINE — 1800 metri (P. N.)
25000, 5000, 2500, 1200 lei

Hergh. Cislău	M. en avant	59½	0
Hergh. Scroviște	Danciu	60½	*Ilinca*
Căp. G. Maxim	Menelik	59½	*Cristea R.*
G. Negropontes	Geza	57	?
Em. Em. Săvoiu	Nolcică	55½	*Huțuleag*
S. Schwartz	Aleluia	57½	*Vincent R.*
S. Ștefănescu	Scârbă mică	58½	*Toth B.*

V. PREMIUL IALOMIȚA — 1600 metri (P. V.)
20000, 4000, 2000, 1000 lei

Căp. O. Georgescu	Răzor	58	*Gill Jean*
A. Hananel	Franco Girl	54	*Cucu Ar.*
Hergh. Scroviște	Lăcusta	54	*Mullot*
G. Negropontes	Loti	59½	*Vincent*
G. Negropontes	Tini	59½	?
R. P. Micșunești	Aluna	59½	*Cristea R.*
Col. G. Săvoiu	Zori de Zi II	55½	*Enescu A.*
Col. Slomnescu	Li (60.000)	58½	*Horvath Gh*
Col. Slomnescu	Necaz	53	?
S. Schwartz	Caiafa	54	*Crișan G.*

VI. PREMIUL SAFTICA — W.-H'cap (repr. II-a—1200 m. (L. D.)
25000, 5000, 2500, 1200 lei

G. U. Negropontes	Biribi	62	*Vincent*
M. Antonescu	Ștefania	61	0
D-na F. Boga	Amaranthe	60½	0
Grajd. Mircea	Accacia	59	*Mullot M.*
Col. Polizu Micșunești	Elada	59	*Cristea R.*
Col. M. Dimitriu	Titirez	49½	*Gosztonyi*
Col. G. Săvoiu	Licurici	46½	*Kazsian*

VII. PREMIUL OPAIȚA — H'cap — 1700 metri (P. N.)
30000, 6000, 3000, 1500 lei

I. Vidrighin	Șerban	70	0
Maior C. Aslan	Boccacio	56½	*Gill Jean*
I. Vidrighin	Kasandra	56	*Cristea R.*
Căp. Maxim	Martor	51½	*Mullot*
Hergh. Scroviște	Cătălin	51	0
B. Catargi	Gluma	51	0
G. Moruzi	Miss Rock	48½	*Huțuleag V.*
Em. Otulescu	My Lass	48½	*Iosza*
G. U. Negropontes	Obor	48½	*Cucu Ar.*
Gen. G. Moruzi	Hoața	48	0
Grajd Brașov	Goblin	47½	*Kazsian*
Șt. Ștefănescu	Meșt. Manole	41½	*Crișan G.*
Căp. Vovu	Puișor	41	*Tănase*

Se importă un cal de mare clasă

Suntem în măsură să aducem la cunoștința cititorilor noștri o veste menită să umple de bucurie pe toți cei ce îndrăgesc sportul hipic din țara noastră.

S'a svonit în ultimul timp că turful românesc va fi îmbogățit cu o nouă importațiune a cărei valoare întrece tot ceeace a fost adus până în prezent la noi.

Svonul din ce în ce mai consistent este astăzi un fapt cert.

Una din cele mai mari formațiuni de galop dela noi din țară a tratat și încheiat, eri, cumpărarea unui pur-sânge din Anglia.

Este vorba de un armăsar care va concura chiar în actualul sezon în alergările de mare importanță începând cu premiul Jockey-Clubului, premiul Regal, etc. și care va fi apoi trimes la herghelie fiind destinat crescătoriei.

Suma care s'a plătit pentru acest pur-sânge întrece cu mult și de departe tot ceeace s'a investit până astăzi pentru importarea unui cal din străinătate.

Ne rezervăm plăcerea ca într'unul din numerile viitoare să aducem un supliment de preciziuni.

Hipism

Eri la Floreasca

Gondolat II a câștigat premiul General C. Coandă

Un crunt și nemeritat ghinion urmărește reuniunile hipodromului Floreasca.

Respectându-se tradiția și reuniunea de eri s'a disputat sub o ploaie densă de toamnă.

Deși pista a fost destul de moale, totuși alergările n'au avut prea mult de suferit, marea majoritate a rezultatelor fiind conforme previziunilor generale.

Evident, surprizele n'au lipsit, dar eliminate aceste surprize s'ar duce și o parte din farmecul alergărilor.

In fruntea programului a figurat clasica probă GENERAL C. COANDA, care deși disputată de numai patru concurenți ne-a ocazionat revederea veșnic interesantului duel Gondolat II-Roland D.

Din nou armăsarul grajdului Sterea a recoltat o semnificativă victorie. Cursa oferind toate garanțiile de regularitate, se poate spune cu puține șanse de desmințire că fiul lui Geh schnell este cel mai bun vârstnic pe care cursele de trap îl posedă actualmente.

Din restul câștigătorilor, o mențiune specială merită Petruș și Redea.

Armăsarul tânăr, efectuând un parcurs corect, a dispus comod de Ghid și Vântișor doui dintre corifeii trei-anilor români.

Cu această ocazie, Petruș s'a instalat în primele locuri ale clasamentului trei-anilor români și tot odată a pus în frumoasă lumină calitățile de reproducător ale lui Pajtaș.

Redea în continuu progres, a mai recoltat o victorie pe o distanță cam lungă pentru posibilitățile ei. La forma actuală, pensionara lui Zabelin va mai recolta încă multe victorii cari vor veni ca o meritată satisfacție pentru D. P. LAZAR un vechi și convins proprietar și crescător. Tot în comptul formației d-lui P. Lazăr a mai câștigat și SONORA o bună iapă de patru ani. In aceste două victorii nu mică este contribuția lui Zabelin atât ca antrenor cât și conducător.

REZULTATUL TECHNIC

Ziua I-a — Miercuri 4 Mai 1938

I PREMIUL KARL HEINZ — Condiție — 2000 metri
(14:50) 10000, 2500, 1200, 800 lei

1	Sonora	2020	3.19^{4}	1.38^{7}	*I. Zabelin*	fără	pariu
2	Eftin	2040	20	38	*G. Crainic*	48	39
3	Voința	2060	22^{8}	38^{2}	*N. Gaidaev*	38	70
4	Ciclop	2060	22^{8}	38^{2}	*Slobozenco*	43	50
	Domnica	2080	23^{3}	37^{7}	*D. Dobrescu*	32	31
	Gen. Worthy	2040	23^{9}	39^{7}	*S. Corol*	182	122
	Spic	2000	23^{8}	41^{4}	*Komarnițki*	2263	566
	Aventurier	2000	25^{4}	42^{7}	*T. Popa*	281	1700
	Busuioc	2060	29^{6}	41^{7}	*G. Ghinea*	182	83
	Duda	2080	32^{1}	42	*I. Szabo*	94	85

Sonora (Hârtop și Contesse Folies) aparține d-lui **P. Lazăr**
Pariu Mutual: Tribună: 48, 15, 14, 14; Peluză: 39, 19, 17, 16

II. PREMIUL LUCOVAȚ — Record — 2000 metri
(15:15) 11000, 3000, 1200, 800 lei

1	Pleava	2020	3.08^{7}	1.33^{4}	*D. Dobrescu*	76	48
2	Ieroșca II	2020	08^{7}	33^{4}	*Slobozenco*	26	37
3	Jade	2040	10^{7}	33^{5}	*N. Gaidaev*	109	174
4	Ducesa	2000	10^{7}	35^{4}	*T. Tassopol*	101	90
	Centaur	2000	12^{4}	36^{2}	*G. Crainic*	93	87
	Guardian Girl	2040	15^{5}	35^{8}	*Costandache*	22	24
	Gruia	2040	16^{1}	36^{1}	*Andreyewsky*	fără	pariu
	Szelvesz	2060	16^{1}	35^{2}	*Komarnițky*	1030	232
	Viziru	2040	23^{4}	39^{7}	*Gh. Ghinea*	22	24

Pleava (Pajtaș și Varga) aparține d-lui **G. Constantinescu**
Pariu Mutual: Tribună: 76, 21, 13, 27; Peluză: 48, 15, 13, 23

III. PREMIUL LAMBROS — Condiție — 1600 metri
(15:38) 11000, 3000, 1200, 800 lei

1	Margaret T.	1640	2.29	1.30^{9}	*N. Cercasoff*	17	18
2	Kanada	1620	30	32^{6}	*N. Gaidaev*	60	64
3	Lucifer II	1620	30^{3}	32^{8}	*Costandache*	128	227
4	Viitor	1640	31	32^{1}	*Slobozenco*	80	55
	Bajadere	1680	33	31^{1}	*I. Crotenco*	240	283
	Oszlány	1640	33^{4}	33^{5}	*D. Botea*	60	64
	Hercegnö	1580	34^{8}	38	*M. Pavlic*	80	126
	Dorita Mea	1620	37^{7}	37^{8}	*S. Corol*	266	454
	Torent	1600	37^{9}	38^{7}	*G. Crainic*	64	126

Margaret T. (Peter Volo și Sakura) aparține **C-sei E. Benckendorf**
Pariu Mutual: Tribună: 17, 12, 18, 21; Peluză: 18, 15, 29, 45

IV. PREMIUL LILIAC — Performanță — 2000 metri
(16:00) 9000, 2300, 1000, 700 lei

1	Redea	2100	3.19	1.34^{8}	*I. Zabelin*	40	34
2	King Worthy	2080	19^{8}	35^{8}	*G. Ghinea*	60	46
3	Olenca	2040	21^{4}	38^{7}	*N. Gaidaev*	27	25
4	Valona	2020	22^{3}	40^{1}	*A. Bota*	383	1440
	Makrele	2040	28^{2}	42^{1}	*L. Grünwald*	134	87
	Elixir	2060	28^{5}	41^{2}	*T. Tassopol*	102	180
	Lancia	2000	28^{4}	44^{8}	*Costandache*	102	137
	Zgomot	2000	30^{4}	45^{8}	*D. Dobrescu*	50	144
	Mura	2020	30^{9}	44^{8}	*I. Szabo*	405	720
	Izma	2060	31^{6}	42^{8}	*G. Crainic*	240	576
	Tava	2060	33^{8}	43^{7}	*Drăgotescu*	810	720
	Eggy	2080	35^{8}	43^{6}	*M. Pavlic*	240	192
d	Pikaver	2100	33^{5}	41^{7}	*V. Lucan*	60	46

Redea (Hârtop și Arkon Bokron) aparține d-lui **P. Lazăr**
Pariu Mutual: Tribună: 40, 12, 13, 13; Peluză: 34, 14, 14, 14

V. PREMIUL GENERAL C. COANDA — Grupă — 2100 metri
(16:25) 40000, 10000, 5000, 3000, 2000 lei

1	Gondolat II	2100	3.07^{2}	1.29^{3}	*S. Corol*	11	12
2	Roland D.	2100	08^{6}	29^{7}	*L. Grünwald*	32	35
3	Hanibal II	2100	09^{6}	30^{1}	*N. Gaidaev*	11	12
4	Champion	2100	11^{6}	31^{1}	*G. Ghinea*	1110	1100

Gondolat II (Geh Schnell și Aperi), aparține **Grajd. Sterea**
Pariu Mutual: Tribună: 11, 12, 15; Peluză: 12, 11, 13

VI. PREMIUL LOCARNO — Handicap — 1500 metri
Repriza I-a
(16:55) 8000, 2000, 1000, 500 lei

1	Lama	1580	2 50^{3}	1.47^{3}	*Costandache*	141	94
2	Va-ta	1560	50^{6}	48^{6}	*Drăgotescu*	38	38
3	Lin	1500	52^{6}	55^{3}	*Rădulescu*	2740	528
4	Hollo	1620	53^{6}	47^{3}	*M. Pavlic*	210	292
	Vestit	1660	53^{8}	44^{7}	*D. Dobrescu*	91	176
	Vrăjitor	1620	54^{8}	47^{6}	*Andreyewsky*	41	34
	Bețiv	1640	3.03	51^{6}	*I. Crotenco*	84	528
	Peter Gordon	1580	03^{6}	2 02^{7}	*S. Corol*	90	32
	Painja	1680	05^{4}	1 59^{7}	*N. Gaidaev*	42	71
	Candriu	1580	09^{3}	05^{4}	*D. Botea*	42	71
	Flăcău	1520	10^{1}	2 05^{1}	*G. Crainic*	913	2640
d	Măgura	520	2.53^{4}	1.54^{1}	*Trifulescu*	295	2640
d	Desiș	1540	3.14	2.06	*G. Ghinea*	926	880

Lama (Jelzö și Lila) aparține d-lui **Dr. I. Pantelimon**
Pariu Mutual: Tribună: 141, 33, 16, 402; Peluză: 94, 21, 17, 172

VI. PREMIUL LOCARNO — Handicap — 1500 metri
Repriza II-a
(17:18) 8000, 2000, 1000, 500 lei

1	Florita	1600	2 49^{6}	1.46	*Drăgotescu*	102	108
2	Aluniș	1640	51^{7}	44^{7}	*I. Szabo*	126	312
3	Crăiasa	1580	52	48^{9}	*T. Tassopol*	33	38
4	Zenit	1640	52	44^{9}	*Andreyewsky*	35	42
	Harry Boy	1540	54^{5}	53^{3}	*G. Ghinea*	206	181
	Lancia	1680	58	46^{6}	*Costandache*	33	38
	Spic	1680	59^{4}	46^{8}	*Komarnițki*	1325	2180
	Oana	1660	59^{8}	48^{3}	*D. Botea*	133	77
	Igen	1680	59^{9}	47^{1}	*D. Dobrescu*	65	61
	Extra	1660	3.00^{7}	48^{9}	*M. Pavlic*	358	126
	Dudu Gordon	1640	04^{7}	52^{4}	*N. Gaidaev*	42	54
	Sorana	1640	06^{5}	53^{7}	*Podoleacov*	378	272

Florita (Wapiti și Flora II) aparține d-lui **M. Abăluță**
Pariu Mutual: Tribună: 102, 36, 52, 37; Peluză: 108, 29, 100, 37

VII. PREMIUL LIVORNO — Condiție — 1600 metri
(17:40) 10000, 2500, 1200, 800 lei

1	Petruș	1660	2.41^{7}	1.37^{4}	*P. Borisiac*	26	21
2	Glonț	1620	42^{6}	40^{6}	*I. Crotenco*	27	49
3	Ghid	1660	44^{9}	39^{6}	*Andreyewsky*	36	34
4	Mohor	1640	47^{1}	41^{9}	*I. Szabo*	654	286
	Vântișor	1700	47^{1}	38^{8}	*S. Corol*	56	47
	Fudul	1620	dep.	—	*Slobozenco*	251	142

Petruș (Pajtaș și Bistrița II) aparține **d-nei S. și N. Iaroș**
Pariu Mutual: Tribună: 26, 14, 34; Peluză: 21, 18, 35

VIII. PREMIUL LIPA — Condiție — 2000 metri
(18:01) 7500, 1800, 800, 400 lei

1	Bruma II	2080	3.28^{3}	1.40^{1}	*Komarnițki*	33	27
2	Isabela	2140	30^{8}	38^{6}	*I. Crotenco*	25	34
3	Campion jun.	2080	31^{5}	41^{7}	*G. Ghinea*	99	114
4	Kamaa	2120	31^{6}	39^{8}	*L. Grunwald*	146	203
	Livada	2060	35^{8}	44^{8}	*Cristodorescu*	33	28
	Aventurier	2000	36^{5}	48^{3}	*T. Popa*	146	165
	Bis	2020	36^{6}	47^{3}	*G. Gram*	fără	pariu
	Zâna Worthy	2040	dep.	—	*D. Barna*	208	176

Bruma II (Buchdrucker și Kato) aparține d-lui **Lt. I. Trifu**
Pariu Mutual: Tribună: 33, 25, 21; Peluză: 27, 25, 19

IX. PREMIUL LUPENI — Handicap — 2000 metri
Repriza I-a
(18:25) 11000, 3000, 1200, 800 lei

1	Coconaș	2000	3.13	1.36^{5}	*Costandache*	19	20
2	Catinca	2000	15^{9}	38	*G. Ghinea*	285	221
3	Pock	2040	16^{8}	36^{5}	*G. Crainic*	121	147
4	Naplopo	2120	16^{8}	32^{5}	*D. Dobrescu*	88	120
	Nation	2080	18^{2}	35^{2}	*D. Botea*	482	2660
	Florența	2080	18^{4}	35^{4}	*St. I. Bordei*	933	443
	Primrose	2080	20^{2}	36^{8}	*T. Marcu*	316	332
	Dolly Worthy	2040	21^{5}	38^{8}	*S. Corol*	46	35
	Oswalda	2060	21^{6}	37^{8}	*M. Pavlic*	200	532
	Pacahantos	2020	25^{3}	41^{6}	*I. Crotenco*	74	66
	Havana	2080	26^{3}	39^{1}	*Andreyewsky*	158	147

Coconaș (Liska și Cousine) aparține d-lui **Dr. I. Pantelimon**
Pariu Mutual: Tribună: 19, 16, 142, 27; Peluză: 20, 21, 59, 31

IX. PREMIUL LUPENI — Handicap — 2000 metri
Repriza II-a
(18:47) 11000, 3000, 1200, 800 lei

1	Fama	2080	3.18^{5}	1.35^{4}	*St. I. Bordei*	271	193
2	Flying	2100	19^{8}	34^{9}	*G. Ghinea*	25	—
3	Gretelbub	2140	19^{6}	33^{1}	*D. Dobrescu*	95	—
4	Colina	2060	19^{6}	36^{9}	*I. Szabo*	70	—
	Florica II	2080	19^{6}	36^{1}	*L. Grünwald*	68	—
	Ideal	2080	21^{4}	36^{8}	*N. Gaidaev*	60	—
	Talaz	2060	23	38^{8}	*Dumitrescu*	66	—
	Prinț	2080	24^{7}	38^{4}	*T. Tassopol*	1211	—
	Lord Petaurist	2100	26^{6}	38^{4}	*M. Pavlic*	68	—
	Rugina	2040	dep.	—	*Costandache*	90	—

Fama (Bob Amstrong și Ultramarin) aparține d-nei **M. I. Bordei**
Pariu Mutual: Tribună: 271, 34, 17, 23; Peluză: 193, 20, 25, 20

De peste hotare

Angl'a

Victoria Cup, handicap, 1.600 metri, alocată cu 1.750 pfunzi, alergată Sâmbătă la Hurst-Park a revenit lui Phakos al proprietarului francez Ed. Esmond.

Iată rezultatul :

1. Phakos (E. Smith) 54½.

2. Over Coat (T. Lowrey) 50½.

3. Daytona (M. Beary) 60½.

Neplasați: Knighted, Moody, Jovial Lad, Couvert, Le Ksar, Allegiance, Ambrose Light, Ticca Gari, Kant II, Sidley Dee, May Wong, Gunboat, Kyles of Minard, Starflyer și Celestial Way.

Câștigat cap, cap.

Cota 100/8, 9/1, 7/1.

BELGIA

Marele steeplu dela Bruxelles, *100.000 franci, 5.000 metri alergat la 1 Mai la Bruxelles a fost disputat de 9 concurenți. Alergarea a revenit armăsarului de 6 ani al d-lui A. Viel-Picard, BEST LOVE care a învins pe* Treize Mai și Barnum. *Invingătorul a fost călărit de M. Bonaventure și a raportat la mutual 43 franci pentru 10. Plasele plătite au fost 20, 17, 45:10.*

Franța

Marți 3 Mai, proba principală a reuniunei de la ENGHEIN a fost „PRIX JIM CROW" alergare de garduri deschisă cailor de 4 ani și mai sus, dotată cu 25.000 franci.

Cursa disputată de 10 partanți, pe distanța de 3400 metri, a revenit out-siderului BENEDICTUS 68 kg., aparținând d-lui M. J. BOMCERET și fiind încălecat de A. KALLEY. Plasele au fost luate de LIMAC 67 kg. (M. BONAVENTURE) și DENVER 67 kg. (N. PELAT). Câștigat : 3—2—½ lungime. Cota: 68.50 - 16.50 - 7.50 - 10.50 pentru 5.

Italia

Duminică 1 Maiu s'a disputat pe hipodromul dela San Siro — ca vedetă a programului — „PREMIO AMBROSIANO" — disputat pe 2000 m. și dotat cu suma de 100.000 LIRE. Această importantă probă a căzut în lotul importantului grajd TESIO-INCISA care a aliniat la plecare pe excelentul EL. GRECO. Incălecat de P. GUBELLINI, El Greco 58, a recoltat o victorie extrem de ușoară, bătând de 5 lungimi pe NICOSTRATO (I. GRASSINI) 49 care la rându-i precedа de 1 lungime pe BISTOLFI (A. Gismondi) 49. A patra, la 3/4 lungime, a fost ISOLETTA (V. Celli) 47. Cei 2000 metri au fost parcurși în 2' 10" 1/5.

Cota : 5—5.50—7 pentru 5.

TARA DIN NOU INVINSA

Pr. Banco di Napoli, 2400 m. 50000 lire a fost proba principală a reuniunei de trap de Duminică 1 Maiu dela Neapole. In această probă au luat startul o bună parte dintre vedetele trapului european precum Tara — învingătoarea lui Muscletone — Calumet Epson și alții. CICLOPICO, aparținând baronului C. Gatier, condus de G. D'Erico, parcurgând kilometrul în 1.22.4, a câștigat asupra lui AULO GELLIO 2430 (D. Fabrucci), GUNAR 2430 (N. Branchini) și TARA 2460 (G. Gambi) Neplasați: Miss Willing, Zenone Peter și Calumet Epson. Cota: 9—5.50—7,50 pentru 5.

Programe definitive

Floreasca

SAMBATA, 7 MAI

I. Pr. LEORDENI — Condiție
2000 metri — 13.000 lei

1980 Dâmb
2000 Furor, Ștrengar, Crăiasa
2040 Extra, Dor de Ducă
2060 Poenița, Ostaș, Winsome Josedale, Adda Worthy, Bețiv
2100 Tutun

II. Pr. LE BOURGET—Condiție
2000 metri — 14.500 lei

2040 Friederike
2060 Rugina, Bibi
2080 Lord Petaurist, Kanada, Colina, Dorita Mea, Primrose
2100 Talaz, Florența
2120 Blondella
2140 Margaret T.
2160 Gretelbub, Champion

III. Pr. LEONARDO—Grupa E.
1600 metri — 13000 lei

Benito H. P., Sonia Worthy, Voevodul Țiganilor, Catinca, Curier, Pikaver, Sorvaneț, Centaur, Pandur. Casatca

IV. Pr. LACUL URSULUI
Grupa A. — 1600 m.—9500 lei

Mârțoaga, Furor, Peter Gordon, Cavaler, Desiș, Candriu, Amiral Worthy, Iubita, Zenit, Ștrengar, Lunu, Sorana, Crăiasa, Lama.

V. Pr. ELECTOR — Condiție
1500 metri — 29000 lei

1480 Glonț
1500 Mohor, Vântișor, Petruș
1540 Belșug, Josedale Margot, Ezer jo, Little Orphan
1560 Domnica, Busuioc, Sorvaneț
1580 Giuditta
1600 Viziru, Bruma II

VI. Pr. LIDO — Handicap lim.
1600 metri — 20000 lei

1600 Torent, Oswalda, Pleava, Guardian Girl, Rosalinde, Giuditta, Venezia, Edith, Dolly Worthy
1620 Lucifer II, Mein Liebling, Kanada, Theodora, Valentio, Florica II, Szelvesz
1640 Oszlany, Flying, Fama, Viitor, Farao, Pai, Amsel
1660 Quaramba, Champion, Bajadere
1700 Roland D.

VII. Pr. LAURA — Condiție
2000 metri — 11500 lei

2020 Ostaș, Ghimp
2040 Spic, Aventurier, Tutun
2060 Makrele, Bebeca, Livada, Ezer jo
2080 Champion junior, Catinca, Mura II, Eggy, Domnica
2100 Kamaa, Casatca, Lăcrămioara, Bruma II, Coconaș
2140 Pacahantos

VIII. Pr. LOM — Record
1600 m. — 14500 lei

1620 Rugina, Stuf, Guardian Girl
1640 Szelvesz, Bibi, Theodora, Venezia, Rosalinde
1660 Kanada, Oszlany
1680 Bajadere, Voraus, Margaret T.

IX. Pr. LEHLIU — Handicap
1600 metri — 14500 lei

1600 Diadia Lul, Lin, Măgura
1620 Habara, Elena
1660 Va-ta, Lama
1680 Hollo, Vrăjitor, Cavaler, Guy Worthy
1700 Geisha, Florita
1720 Bețiv
1740 Vestit, Zâna Worthy, Oana Spic, Painja, Vuet
1760 Baron, Lancia, Igen, Mura
1780 Valona, Bebeca, Sultan II,
1800 Olenca Elixir, Izma, Tava, Dorka
1820 Peter Worthy, Pinkerton, Mura II
1840 Lăcrămioara, Busuioc, Bunel, Eggy

FLOREASCA : Ziua V-a — Duminică 8 Mai 1938

Pr. PERUCHE (vânzare) 1600 m.
Handicap — 15.000 lei

Moft	64
Ștefania	61½
Invers	57½
Natașa	57
Elvira	56
Bombi	55
Sanda	53½
Jessica	52½
Licurici	49
Lulu	44½
Apolo	42½

Pr. OLTUL — 1400 m.
W.h'cap — 18.000 lei

Madrigal	77
Aghiuță	66
Korvin	62½
Elada	60
Nelson	59
Drapel	58
Furtuna	58
Invers	57½
Bondar	57½
Natașa	57
Bombi	55
Sanda	53½
Lăpușneanca	51
Marmara	48½
Ciurlan	45½
Mayar	45½

Pr. VOLANT — 1600 m.
20.000 lei

Ghiauroaica	57½
Credința	58
Madrigal	59
Biribi	57
Tini	47½
Răvaș	59
Princier	51
Frunză	49

Pr. GRAL — 1600 metri
Handicap — 30.000 lei

Bairam	64½
Răvaș	61
Geza	58½
Tuluța	58½
Onuța	54½
Rastel	53½
Ghiauroaica	52
Afurisit	51½
Gluma	51
Farmec	51
Boshko	49½
Răscoala	49½
Obor	49
Elada	47½
Nelson	47
Aluna	41½

Pr. „S. N. I. C." — 1800 m.
80.000 lei

Luța	53½
Bairam	56
M. en avant	56
Stop	49
Madrigal	56
Ostaș	59
Menelik	56
Très Pratique	57
Mitzouko III	54½

TRAP

VI. Pr. LOGOFAT — Record
1600 metri — 20000 lei

1600 Ben Hur, Prinț
1620 Amsel, Prokator, Pai, Theodora, Farao
1640 Citronat Gordon, Naplolo, Champion, Primrose, Hanibal II
1660 Roland D.
1680 Gondolat II

VII. Pr. LACUL NEGRU—Hand.
1500 metri — 16000 lei

1500 Diadia Lul, Santuzza
1520 Habara, Flăcău
1540 Elena
1560 Candriu, Crăiasa
1580 Peter Gordon, Va-ta, Dâmb
1600 Furor, Cavaler, Vrăjitor
1620 Zenit, Florita
1640 Dudu Gordon, Bețiv, Miryam
1660 Fudul
1760 Petruș

VIII. Pr. LEGALITY — Condiție
2200 metri — 20000 lei

2200 Coconaș
2220 Lord Petaurist, Primrose, Kanada, Lucifer II
2240 Jeannine Worthy, Gretelbub, Champion. Joppa Hanover, Pai, Fliyng, Blondella
2280 Roland D.
2300 Gondolat II

IX. Pr. LE BARATERO—Record

1600 Sorvaneț, Ciclop, Curier,
1620 Duda, Benito H. P., Sonia Worthy, Peceora, Ducesa, Pandur
1640 Wodka, Ideal, Cupidon, Pleava, Dolly Worthy, Giuditta, Nation, Jade, Prinț, Guardian Girl, Talaz, Viziru
1660 Katy Caid

FLOREASCA ZIUA VI-a
Marți 10 Mai 1938

Pr. TIMIȘOARA — 1400 m.
Vânzare — 15.000 lei

Ștefania (35.000)	58½
Marmara (35.000)	50½
Natașa (25.000)	53½
Avanti (40.000)	62
Peldas (20.000)	55
Martor (25.000)	56
Loti (40.000)	51½
Sanda (40.000)	51½
Balsors (35.000)	61
Bombi (20.000)	53

Pr. CLUJ — W-h'cap — 1600 m.
18.000 lei — Repriza I

Răvaș	62
Nolcică	59½
Onuța	55
Rastel	54
Sukoro	54
Ghiauroaica	52½
Moft	52
Carmen	52
Martor	51½
Korvin	51
Răscoala	50½

Pr. VANIA — 1400 metri
Handicap — 25.000 lei

Marche en avant	69
Weekend	61
Tuluța	57
Avanti	53½
Biribi	52½
Sukoro	51½
Carmen	50
Amaranthe	48½
Răscoala	48
Belea II	46
Vișina	45
Tini	44½
Favoritul meu	44
Bondar	43½
Aluna	40

Pr. SAN FLORIZEL — 1600 m.
30.000 lei

Marius	64
Ghiauroaica	57½
Rastel	57
Madrigal	61
Topaz	46
Don Alberto	54
Sirenica	52½
Foulaubin	61
Princier	51
Frunză	47½

PR. CLUJ — W.-H'cap—1600 m.
18.000 lei — Repriza II-a

Nelson	62
Favoritul meu	61½
Furtuna	61
Invers	60½
Natașa	59½
Bombi	58
Sanda	56½
Caiafa	55½
Jessica	55½
Lulu	47½
Zori de Zi II	47½

Informații

● **Alergările de astăzi încep la ora 15 precis.**

● *Astăzi* se fac la secretariatul S.N.I.C. înscrierile în premiul Paradei, handicap, înscris în programul de trap al reuniunei dela Floreasca de Marți 10 Mai.

● **Pentru RADU OTTULESCU, regretatul nostru confrate, se va oficia astăzi la orele 11 dim. parastasul de 9 luni la Biserica Albă din calea Victoriei.**

● *D. J. Marcu a părăsit astăzi Capitala. D-sa a plecat în America în vederea unor achizițiuni de trotteuri în comptul d-lui Barbu Grădișteanu.*

● ZAZA, proprietatae d-lui D. Tulcianov, a născut o mânză din Texas.

● BUCURIA, KATO și SORA au fost prezentate lui G. Ioska.

● GITHA va fi prezentată lui Texas.

● *PIKAVER a fost scos de la pariul mutual la Floreasca.*

*

Astăzi la Băneasa, pariul austriac începe cu suma de 74132 lei. Cu cota de 70% din ceia ce se va juca astăzi — și cum nici alergările nu sunt prea grele se poate anticipa un joc susținut — este mai mult ca sigur că austriacul va ajunge în jurul sumei de 180.000 lei.

DIN STRAINATATE

Turul ciclist al Italiei începe Sâmbătă 7 Mai

20 etape,-3736 km.,-dela 7, la 29 Mai

Sâmbătă 7 Mai se va da plecarea, dela Milano, în marea competițiune al 29-lea „Tur al Italiei".

Lista înscrierilor cuprinde 84 nume, printre care următoarele cu rezonanță mondială: Vicini (favoritul nr. 1), Ohno, Cannusso, Di Paco Guerra.

Dintre cicliștii celorlalte țări participante, fac parte și: J. M. Goasmat, Ducazeau, Galateau și Fontenay (Franța), Amberg și Litschi (vedetele elvețiene) și alții.

Alergarea măsoară 3736 km., are 20 etape și 4 zile de odihnă.

La toamnă, tennismanul Budge va trece la profesionism

Zilele trecute, americanul Budge, — cel mai bun jucător amator de tennis din lume — a arbitrat la Chicago un match între profesioniștii Perry și Vines.

Ziariștii, profitând de prezența lui, l'au asaltat imediat cu întrebări, mai ales în ceiace privește trecerea lui „Donald" la profesionism.

Budge a declarat următoarele:

„Anul acesta voiu încerca, încă, de a câștiga cu băeții Cupa Davis, recucerită anul trecut, dar la toamnă voiu accepta una din ofertele cari mi s'au propus".

Nuvolari va concura la Indianopolis

După accidentul suferit acum câteva săptămâni la Pau, celebrul pilot automobilist Tazzio Nuvolari a declarat că, din cauza ghinionului care l-a urmărit în ultimii șase ani, abandonează irevocabil, sportul care l-a consacrat.

Acest lucru nu l-a împiedicat ca, peste câteva zile, să trateze angajarea lui în „Marele premiu Indianopolis" și să ceară, pentru prezența sa la start, o garanție de 10.000 dolari.

Nu știm dacă această garanție i-a fost acordată dar, suntem în măsură să anunțăm că, la 30 Mai, Nuvolari se va prezenta la statul „Marelui premiu Indianopolis", cursă automobilistă de viteză, pe 500 mile.

Pierre Gallien s'a clasat al 20-lea, în al XI-lea tur al „Vaucluse"-ului la un minut și 2 sec. de învingător

247 km. în 6 ore 49 m. 58 s.-, cu o medie orară de aproape 38 km.

A 11-a ediție a „Turului Vaucluse", la care a participat și vechea noastră cunoștință Gallien, — a fost o cursă dură, animată, presărată cu multe demaraje, atacuri, prilejuind faze extrem de interesante.

Alergarea a revenit italianului Troggi Nelle care a acoperit 247 km. în 6 ore 49 m. 58 s., cu o medie orară de 37 km. 120 m.

Gallien a ocupat locul 20, la 1 minut și 2 sec. de învingător.

Performanța lui este încă departe de ceeace se aștepta din parte-i, acum, în preajma „Turului Franței".

Boxeurul Besselmann a fost suspendat

Berlin 4. — Boxeurul german Josef Besselmann, campion național mijlociu al țării sale, a fost suspendat de federația germană de box până la August a. c. Pedeapsa a fost aplicată pentru atitudine nesportivă, de oarece în matchul cu Edouard Tenet, campion european, disputat la 7 Aprilie, pentru titlul mondial, Besselmann a acuzat lovitură joasă pe când medciii au constatat neexactitatea afirmării.

Știri și convocări

● *93.357 spectatori plătitori au fost la finala Cupei Angliei iar rețeta a fost de lei 25 milioane.*

● *Clubul Avântul Sportiv, convoacă pentru azi 5 Maiu, la ora 16 pe terenul federației, toți jucătorii categoriei I-a la antrenament, iar Duminică 8 Maiu, ora 10, pe terenul Velodrom Șos. Ștefan cel Mare, având match cu Viforul Dacia.*

● *SPORTUL STUDENȚESC convoacă azi la orele 14 precis, pe terenul A. N. E. F., la poarta din Maior Ene, toți juniorii.*

Jucătorii vor veni cu echipamentul.

● *Clubul polisportiv „Colțea" convoacă pentru Vineri 6 Mai a. c. orele 15, pe terenul Unirea Tricolor pe toți jucătorii săi dela toate categoriile la antrenamentul general.*

● *„Generala" convoacă pentru azi 5 Mai, la sediu, Str. Șelari 18, la ora 7 jum. seara, toți membrii și jucătorii, la adunare generală extraordinară.*

● *Viforul Dacia, secția atletică, convoacă pentru astăzi după amiază la orele 15 d. a., pe terenul Velodrom, pe toți juniorii și seniorii, pentru a lua parte la antrenament.*

PEBE, secția de foot-ball convoacă pentru astăzi Joi 5 Mai a. c. orele 15.30 la sediul grupării str. Caransebeș nr. 1, în vederea unui antrenament, următorii jucători:

Iacobini, Ionescu, Kempf, Filipescu, Dumitrescu, Trandafir D-tru, Dobre Ion, Sterescu, Copaci, Popiceanu, Bibi Iordăchescu, Pitulescu Ion Gheorghe Gheorghe, Petrocii Ionescu Radu și Metody.

Prezența este obligatorie.

*

In cadrul Cupei „I. Macovei", Sâmbătă după amiază se va disputa matchul Dir. Intreținerea — Dir. Economatul.

La match va asista și d. I. Macovei, directorul general al C. F. R.-ului.

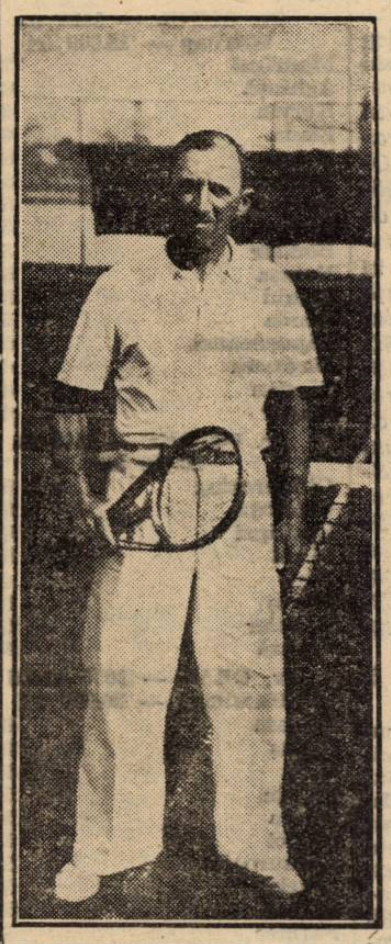

ILIE IOAN

Campionul național, profesionist, a câștigat de curând cupa Ing. Scherer, învingând în cinci seturi pe T. Marinescu care ocupă locul secund în clasamentul profesioniștilor.

Atletism

După ședința biroului F. R. A.

Incompatibilitate între funcția de salariat al U.F.S.R. și aceia de oficial al unei federații

Ora târzie la care a luat sfârșit ședința biroului federal, nu ne-a dat putința să publicăm în numărul de eri toate chestiunile care au fost discutate cu această ocazie.

Revenim azi, dată fiind importanța hotărîrilor luate.

O CHESTIUNE DELICATA

D. ing. N. Mărăscu, vice-președintele F.R.A., a sesizat biroul federal de incompatibilitatea care trebue să existe între funcția de salariat al U. F. S. R.-ului și calitatea de membru în conducerea unei federații amatoare.

In acest caz se află secretarul general al F.R.A. care va trebui să aleagă între această calitate și funcția de consilier tehnic, salariat al U. F. S. R.-ului.

MARȘUL SE REORGANIZEAZA

Biroul federal, sesizat de situația critică a marșului, a hotărît să alcătuiască o comisiune care se va ocupa de acum înainte cu această ramură atletică.

PARTICIPAREA BUCUREȘTIULUI LA MATCHUL TRIUNGHIULAR ESTE PROBLEMATICA

In legătură cu matchul triunghiular, Belgrad-Praga-București, biroul federal a rămas la punctul de vedere stabilit la începutul sezonului și anume, a cerut din nou federației iugoslave ca matchul triunghiular să se desfășoare la altă dată decât 29 Mai, când echipa României luptă la Ankara contra Turciei.

BALCANIADA ȘCOLARA DEFINITIV FIXATA PENTRU 1939

Comitetul interbalcanic de atletism a anunțat federațiile balcanice că prima balcaniadă școlară se va desfășura la Atena, în primăvara anului 1939.

BULETINUL F. R. A. APARE IN CURSUL ACESTEI SAPTAMANI

Obținându-se autorizația ministerului de interne, „Buletinul lunar" al F. R. A.-ului, va apare în cursul acestei săptămâni.

D. arh. Costin Herjeu se ocupă cu redactarea și tipărirea acestui buletin.

DECATHONUL BALCANIC, UN SEMN DE INTREBARE

Nici o hotărire nu s'a putut lua asupra datei și locului unde se va desfășura campionatul balcanic de decathlon.

Se așteaptă răspunsul comitetului interbalcanic.

Matchul universitar Londra - Paris

PARIS, 4. — Pe stadionul Colombe s'a desfășurat matchul atletic dintre echipele universităților Londra și Paris, precum și între echipele școlare ale celor două capitale.

S'au obținut următoarele rezultate:

STUDENȚI

100 m. — 1. Derssus (P) 11 secunde 2/5.
400 m. — 1. Levêque (P) 50 secunde 1/5.
800 m. — 1. Faure (P) 1 min. 58 sec.
1500 m. — 1. Franks (L) 4 min. 18 sec.
110 m. g. — 1. Rheinold (L) 16 sec. 3/5.
Ștafetă (8, 2, 2, 4) — 1. Londra 42 sec. 1/5.
Înălțime — 1. Kennedy (L) 1 min. 85.
Lungime — 1. Lakatos (P.) 6 m. 32.
Greutate — 1. Fitte (P.) 13, 26.
Disc — 1. Fitte (P.) 40 m. 35.
Suliță — 1 Fabre (P.) 51 m. 57.
Londra VC, 50 puncte; Paris VC, 47 puncte.

ȘCOLARI

100 m. — 1. Lockwood (L) 11 sec. 2/5.
400 m. — 1. Soer (L) 51 sec.
800 m. — 1. Park (L) 2 m. 3 sec. 1/5.
1500 m. — 1. Shearly (L) 4 m. 14 sec.
1200 m. plat. — 1. Lerred: (P.) 3 m. 37 sec. 2/5.
4×100—1. Londra. 44 sec 3/5. Parisul descalificat.
Înălțime—1. Weber (P.) 1 m. 70.
Lungime — 1. Loockwood (L.) 6 m. 93.
Greutate (5 kg.) — 1. Doillou (P.) 14 m. 62.
Dis—1. Doillou (P.) 33 m. 28.
Suliță — 1. Scarf (L.) 45 m. 79.
Garduri (0 m. 90) — 1. Germont (P.) 16 sec.
Școlile Publice ale Londrei 53 puncte; Paris 47 puncte.

Rezultate din Statele Unite

New-Yrk, 4. — La Los Angeles, Wilbur Miller dela Compton Junior College a încercat recordul mondial al lui Paddock pe 300 m.

Miller a reușit să parcurgă distanța în 33 s. 5 recordul lui Paddok rămânând mai departe în picioare (33 s. 3).

La Washington (în California), Hay a reușit 21 s. 5 pe 220 yardzi. Miller 1 m. 53 s. 2. pe 880 yardzi, Wandermay a trecut 1 m. 98, iar Mourol a trecut la prăjină 4 m. 13 iar Anderson a reușit 23 s. 6 pe 220 yardzi garduri.

La Berkeley, Lacefield a sărit 7 m. 36 la lungime. Strode a aruncat greutatea 15 m. 67 iar discul 45 m. 61.

Imagini ale marilor încercări automobiliste şi motocicliste de viteză pură

Oameni, maşini, piste în slujba ritmului vremii

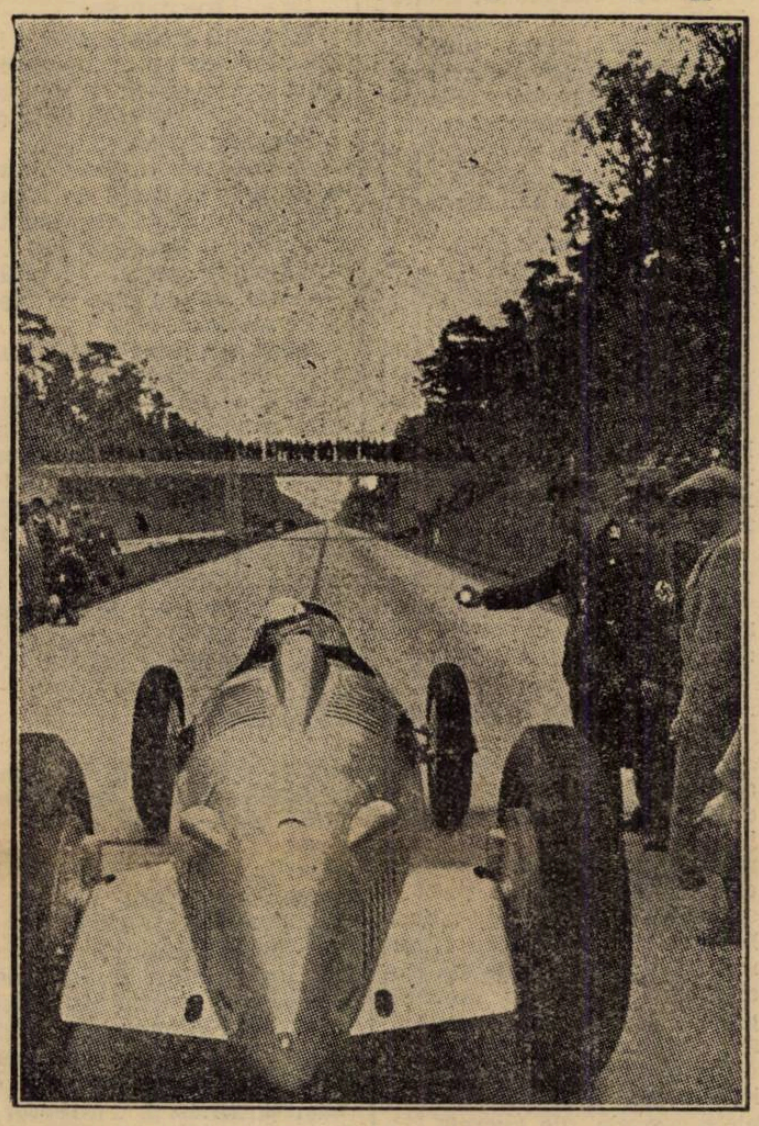

Tendinţele de îmbunătăţirea recordurilor de viteză devin, zi cu zi, tot mai numeroase.

Malcolm Campbell şi John Cobb, cei doi corifei ai automobilismului mondial, au, în fiecare ţară, copii în miniatură.

Pretutindeni se fac tentative, se pregătesc maşini şi se caută cea mai perfectă formulă a străbaterii spaţiului într'un timp cât mai scurt.

Sunt state şi guverne cari încurajează aceste încercări şi investesc sume însemnate pentru dobândirea celor mai bune rezultate.

SE CONSTRUESC PISTE ŞI AUTO-STRAZI

Dar, pentru atingerea scopului, pregătirea „cailor de fier" nu este suficientă.

Este necesar ca drumul acestor „cai" să fie neted spre a le permite o fugă în bune condiţiuni.

Când dovada vastelor posibilităţi ale „calului-maşină" a fost făcută, s'a purces la construirea de piste şi drumuri adecuate.

Urmarea se cunoaşte: s'au realizat adevărate salturi în domeniul vitezei. *Şi lupta pentru supremaţie este abia la început.*

PROTAGONIŞTII

Englezii, italienii, francezii şi germanii au depus reale eforturi pentru realizarea unor maşini cât mai perfecte.

Primii au reuşit să domine în materie de viteză absolută, iar ceilalţi sunt în continuă luptă pentru supremaţia în domeniul recordurilor internaţionale.

Şi unii şi alţii au obţinut rezultate admirabile, prevestitoare ale unor performanţe din ce în ce mai bune.

SITUAŢIE ASEMANATOARE IN MOTOCICLISM

Pe tărîm motociclistic situaţia este aproape identică. Germanii, englezii şi italienii au contribuit mult la îmbunătăţirea recordurilor mondiale şi, din când în când, ei au găsit colaboratori preţioşi în francezi.

CATEVA IMAGINI

Clişeele încadrate în rândurile de faţă sunt menite să redea o părticică din formidabila impresie pe care o fac „caii de fier", în fuga lor după realizarea celor mai ridicate viteze orare.

Desigur că, hârtia nu poate să oglindească fidel, realitatea.

Geniul omenesc a depus, în serviciul vitezei eforturi neobişnuite şi a reuşit să creieze maşini a căror perfecţiune nu poate fi prinsă nici de cele mai sensibile pelicule.

Totuşi, clişeele dau în măsură suficientă o bună parte din amănuntele construcţiilor.

188 KM. 600 PE ORA CU PLECARE DIN LOC

In primul clişeu, se vede trăsura normală de curse, model „Grand Prix", produs al uzinelor germane. Acest bolid de proporţii reduse a realizat, pe distanţă de 1 km. cu plecare din loc, o medie orară de 188 km. 600.

Este, fără îndoială, o performanţă de valoare care, totuşi, nu reprezintă limita posibilităţilor omeneşti. Alţi constructori vor realiza mai mult.

INTRARE CU MENAJAMENTE...

Caracciola, campionul Europei pe 1937 pentru trăsurile de curs se urcă în maşina sa aerodinamică, cu ajutorul unui fel de pod.

El face această operaţie spre a nu dăuna caroseria carenată şi lustruită ca o oglindă, a trăsurei.

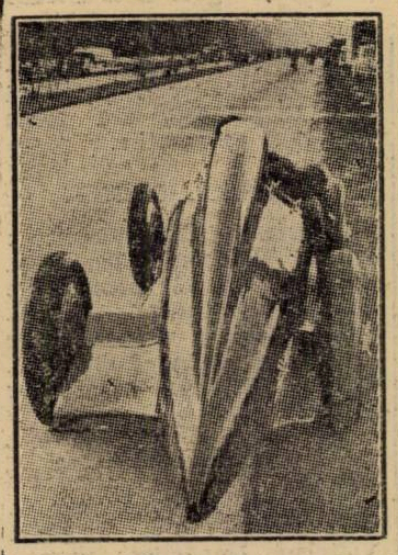

MICA, DAR RAPIDA

A treia imagine reprezintă trăsura engleză de record M. G. cu care comandantul Gardner, a atins viteza de 244 km. pe oră, stabilind un nou record internaţional pentru trăsurile de capacitate cilindrică sub 1 litru 100.

Caroseria nu este carenată decât într'o parte, în spatele locului pilotului.

PE DOUA ROŢI

In fine, ultimul clişeu reprezintă pe asul motociclist, germanul Winkler, care la ghidonul unei motociclete de 175 cmc. atinge 160 km. pe oră, realizând astfel unul din cele 12 recorduri internaţionale pe cari le deţine.

— Şi de notat că Winkler nu s'a aerodinamizat decât în parte. Carcasa care a protejat pe Henne, când acesta a stabilit la 279 km. 503, recordul mondial de viteză absolută, lipseşte compatriotului său.

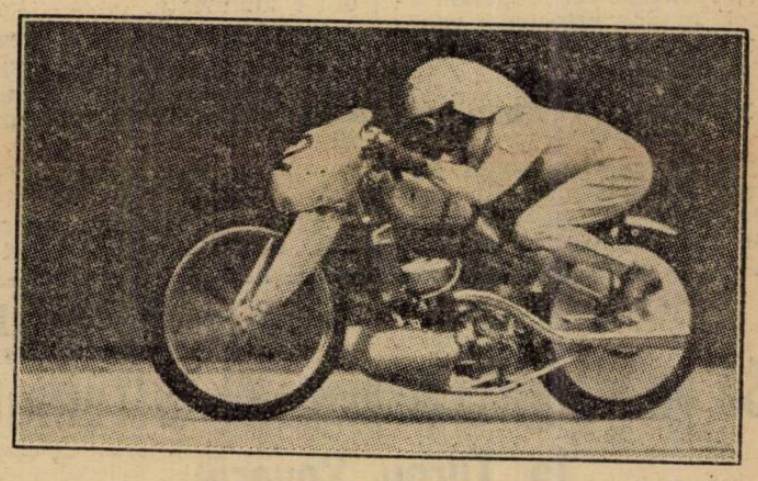

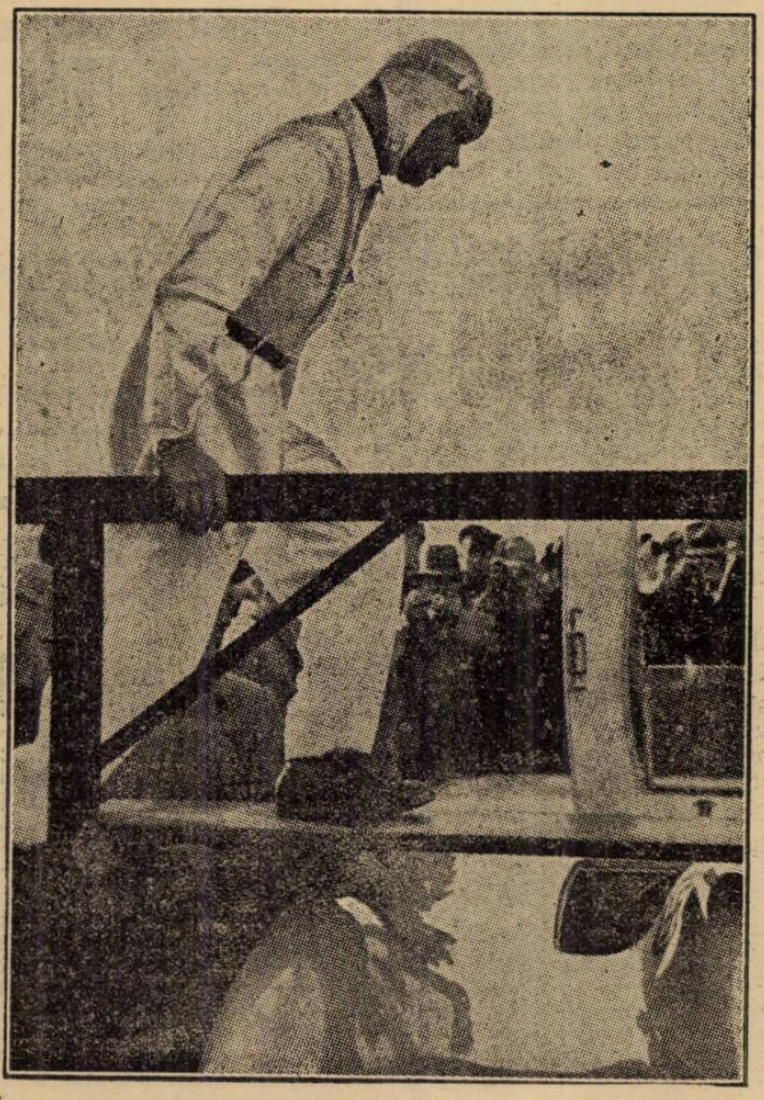

Sâmbătă şi Duminică se desfăşoară „Circuitul Unirea"

Instrucţiuni pentru concurenţi

Primul concurs automobilist de regularitate al anului se va desfăşura Sâmbătă şi Duminică sub denumirea de „Circuitul Unirea". De parcursul şi condiţiunile acestei competiţiuni ne-am ocupat din timp, astfel că astăzi vom publica INSTRUCŢIUNI PENTRU CONCURENŢI.

Prezentaţi-vă cu maşina alimentată cu benzină, ulei şi apă şi prevăzută cu numerile de ordine pe faruri (şi facultativ pe steguleţe), la controlul din Ploeşti, piaţa I. G. Duca, la ora 11.55.

Parcaţi maşina conform indicaţiunilor comisarului şi nu părăsiţi maşina odată parcată.

Controlul dela Piteşti este situat la Primărie.

Dela Piteşti la R.-Vâlcea, proba de regularitate constantă, constă din parcurgerea distanţei de 61 km. cu viteză constantă, adică maşinile mici cu 43 km. pe oră şi cele mari cu 46 km. pe oră. Prin urmare timpul de parcurgere pentru maşini mici este de o oră 25 min. 7 sec. şi pentru cele mari de o oră 19 min. 34 sec.

Nu opriţi la controalele secrete (decât la cererea comisarului), ci reduceţi viteza, spre a permite notarea numerilor de ordine.

Controlul dela R.-Vâlcea va fi înainte de barieră la intrarea în oraş (str. Tudor Vladimirescu).

La Sibiu controlul de sosire este lângă Şcoala specială de cavalerie.

După predarea cartelei de rută puteţi alimenta maşina după ce veţi parca pe dreapta şoselei, păstrând ordinea de sosire, conform indicaţiilor comisarilor.

La sosirea tuturor concurenţilor veţi merge la parcul deschis, unde veţi parca maşina, conform dispoziţiilor comisarilor.

După parcare nu puteţi face nici o reparaţie la maşină.

La ora 7, în dimineaţa zilei de 8 Mai, concurenţii se vor prezenta la parcul de automobile pentru proba de pornire la rece, care se va ţine începând dela ora 7.30 precis.

Odată terminată proba de pornire la rece, concurentul va merge la punctul „Coasta", unde va primi directive dela comisarul respectiv.

Imediat după ce termină proba de coastă, concurentul va

(Continuare în pag. 10-a).

CICLISM

Handicapul „Ion Costache" şi „Premiul Copkui" se vor alerga la 8 şi 10 Mai

Câteva puncte principale referitoare la regia probelor

La 8 şi 10 Mai, două date despărţite doar de o zi lucrătoare, vom avea două probe însemnate.

Prima în ziua de 8 Mai, este alergarea „Velo-Clubului-Român", în memoria defunctului alergător Ion Costache, iar a doua alergare depăşind suta de kilometri, se va desfăşura pe ruta Bucureşti - Oltenita - Bucureşti, denumită „Premiul Copkui" şi dotată cu frumoase premii de către d. ing. Ciolac preşedintele de onoare al grupării organizatoare „Aquila - Română".

CÂTEVA PUNCTE PRIVITOARE LA ORGANIZARE

Intrucât se găsesc mereu băeţi cari, în ziua cursei, să pretexteze că n'au ştiut unde sunt înscrierile, că nu cunosc traseul ,etc., repetăm unele puncte principale privitoare la organizarea ambelor curse.

HANDICAPUL „ION COSTACHE"

Velo-Club-Român din Bucureşti, organizează în ziua de 8 Mai, o probă ciclistă de 64 km., în amintirea fostului ei alergător Ion Costache.

Proba este deschisă tuturor alergătorilor licenţiaţi ai F.R.S.C. pe 1938, din toate clasele şi categoriile.

TRASEUL PROBEI

Bucureşti (Piaţa Victoriei : km. 3) Otopeni, Ţigăneşti, Snagov (km. 35) pompa de benzină şi retur, până la Băneasa, apoi se virează brusc la stânga prin Herăstrău, Bordei, Statuia Aviatorilor (sosire).

DE REŢINUT

Adunarea concurenţilor va avea loc la 7 dim., în piaţa Victoriei. Impărţirea numerilor şi semnarea foaiei de plecare încep dela 7.15—7.50, iar plecarea se va da fix la ora 8 dimineaţa.

Inscrierile însoţite de taxa de 20 lei se primesc până Vineri 6 Mai ora 16, la sediul F.R.SC. în calea Victoriei nr. 29 etajul III.

„PREMIUL COPKUI"

Pentru încurajarea sportului ciclist Gruparea Aquila Marathon organizează o probă pe distanţa Bucureşti-Oltenita-Bucureşti, 120 km.

Cursa este deschisă tuturor alergătorilor făcând parte din grupările afiliate de F. R. S. C.

Alergătorii pot întrebuinţa roată fixă sau liberă, fără schimbătoare de viteză, iar bicicletele trebue să aibă cel puţin o frână în stare de funcţionare şi ghidoanele să fie bușonate.

PARCURSUL

Traseul este următorul : plecarea dela Mandravela Şos. Oltenita) prin satele Leordeni, Popeşti, Orăşti, Frumuşani, Gruiu, Budeşti, etc. Oltenita, ocolire Castelul de Apă şi întoarcerea pe acelaş drum.

SOSIREA

La întorcere, concurenţii ajunşi în dreptul restaurantului Mandravela, vor vira la dreapta, în jos pe calea Văcăreşti, sosirea fiind pe platoul care se află după terminarea pantei, dincolo de închisoarea Văcăreşti.

IN ATENŢIA PARTICIPANŢILOR

Concurenţii sunt obligaţi a se prezenta în costume corecte: cu tricoul clubului şi chiloţi negri, fără dungi sau vipuşti colorate, altfel nu li se va permite plecarea.

INSCRIERILE

Taxa de înscriere pentru această cursă este de lei 25 de persoană şi înscrierile se primesc numai cu adresă din partea clubului respectiv în str. Crăsnaru nr. 34 (Cartierul Pleşoianu) până Sâmbătă 7 Mai orele 20.

La 21 Mai

Se va alerga campionatul Olteniei la Turnu Severin

Vor participa ciclişti din toate oraşele provinciei

După cum am anunţat într'un număr trecut, în ciuda lipsei de fonduri, şi a indiferenţei cu care e tratat în provincie sportul pedalei, există totuşi unele oraşe, — cum este Turnu-Severin de exemplu — unde sportul pedalei se afirmă.

CAMPIONATUL OLTENIEI

Actualmente severinenii sunt ocupaţi cu preparativele unei mari curse, care se va desfăşura la 21 Mai, — o alergare de lung kilometraj, în joc fiind titlul de campion al Olteniei.

La această probă vor lua parte ciclistii din celelalte oraşe ale Olteniei: Craiova, Tg.-Jiu, R. Vâlcea şi altele, asigurând o dispută de mare interes.

TRASEUL ALERGARII

Competiţiunea se va alerga pe un circuit de 5 km., care va fi acoperit de mai multe ori.

Faptul că alergarea va putea fi urmărită de public pe tot parcursul şi în special în punctul de deosebit interes, — vârful unui deal de peste 860 metri — vin esă asigur cun spectacol frumos, care va constitui în acelaş timp şi un preţios mijloc de propagandă.

IN ATENŢIA CICLIŞTILOR OLTENI

Atragem atenţia, pe această cale, tuturor celor interesaţi că pentru obţinerea celorlalte amănunte de regie se pot adresa clubului ciclo-turistic „Turnu-Severin", din calea Traian nr. 38, de unde vor primi tot felul de informaţiuni cu privire la cursele mai sus zise precum şi la întregul program pe anul în curs.

Rezultate din străinătate

Deşi desfăşurată pe o ploaie torenţială şi pe vânt, cursa dela „Saint-Germain" a revenit „bătrânului" Charles Pelissier, care a realizat o cursă plină de curaj şi inteligenţă reuşind, — în ciuda vârstei sale înaintate: 33 ani — să lase în urmă mulţi aşi tineri.

Cursa s'a alergat cu antrenori mecanici şi învingătorul a întrebuinţat 6 ore 25 minute şi 3 secunde pentru acoperirea a 285 km., ceeace revine o medie orară de 44 km. 415 m.

Performanţa lui „Charles" a produs o extraordinară impresie, populara vedetă fiind obiectul unor îndelungate manifestaţiuni de simpatie.

*

„Circuitul Morbihan", — desfăşurat în 2 etape, — în cursul cărora s'au înregistrat mai multe erori de tactică, — a fost câştigat de francezul Cloarec care a parcurs 455 km. în 12 ore şi 41 minute.

Etapa întâi a revenit lui Louviot iar a doua lui J. M. Goasmat, care, fără o „gafă" comisă în etapa primă, ar fi putut câştiga alergarea.

*

Pe un timp mizerabil cu ploaie rece şi vânt puternic, s'a alergat la Liège (Belgia) ediţia a treia a competiţiunii „Săgeata Wallone" care a fost câştigată de Emile Masson, timpul întrebuinţat pentru acoperirea a 300 km. fiind de 8 ore 23 minute.

De reţinut, că din 64 participanţi nu s'au clasat decât 11.

*

La Nissa s'a consumat „Criteriul" cicliştilor italieni aflători în Franţa.

Proba a fost câştigată de Pietro Molinar care a parcurs 110 km. în 2 ore 26 min. 15 sec.

Rugby

Stegarii hlamidei albe

Ne despart zile puţine până la Campionatul european de rugby. Acest sport oropsit şi ocolit ne-a procurat atâtea satisfacţii de orgoliu naţional, încât ar fi nedrept să acceptăm onoarea acestei organizări pe contul nostru, fără ca mândria să nu radieze şi un pic de recunoştinţă.

Primul Campionat european pe care îl adăposteşte ţara noastră, primul prilej de a înfrăţi sub cerul nostru fanioanele naţiunilor care caută în climatul prielnic al sportului eflorescenţa unei prietenii imaculate ca un potir de crin: Franţa, Germania, România.

VECHEA GARDA

E un prilej obţinut prin strădanie şi făurit prin entuziasm şi desinteresare.

De aceia omagiul acestor rânduri se adresează sportivităţei desăvârşite, mănunchiului de animatori ai rugby-ului, vechei gărzi care apără frenetic crenelurile turnului de fildeş, o bijuterie uitată — amatorismul.

Foot-ballişti sunt nişte norocoşi condottieri ai sportului.

Invazia lor a creiat o lume nouă, distrugând temple vechi, prăbuşind idoli, împrăştiind în file rupte catechismul moralei sportive. Un uluitor amestec de strălucire şi putregai, de apostolat şi corupţie.

Acestea au fost caracteristicile dominaţiei foot-ball-ului asociaţie în sport.

CAVALERII MORALEI SPORTIVE

Vieţuind din spectacol şi închinându-se profesionalismului football-ul ar fi denaturat cu totul evoluţia normală a sportului, dacă nu ar fi existat în toate ţările lumei, uniţi prin credinţă şi intransigenţă, muschetarii amatorismului, cavalerii credinţei şi moralei, campionii virtuţilor sportive, veşnic gata de luptă şi de apărare.

Rugbyştii noştri stau pe parapet din anul 1912.

Ei au purtat primii bandierele sportului, înfruntând indiferenţa şi ironia, au cucerit hotarele unei epoci şi au lucrat la temeliile unui templu, tot atât de entuziaşti, la fel de dezinteresaţi ca şi acum — în ceasul deplinei victorii — când sportul a primit galoanele de moralizator al societăţii, dela Insuşi Regele ţării,

Au trecut 26 de ani

După 26 ani, campionatul de rugby se dispută între 7 cluburi, care dispun de 1000 jucători legitimaţi, dintre care numai jumătate practică efectiv acest sport.

Balonul oval nu a trecut hotarele Capitalei, nu a ajuns nici măcar până la Ploeşti, n'a cunoscut în ţara noastră popularitatea ping-pongului sau a patinelor cu rotile.

S'a sbătut între sărăcie şi indiferenţă, a risipit cu dărnicie cascade de energie şi fonduri adunate cu talerul, numai de dragul sportului, de dorul unei satisfacţii morale, atât de rar invocată în sport.

ARISTOCRAŢII SPORTULUI

Rugbyştii au fost întotdeauna puţini, dar au alcătuit o aristocraţie, de gând şi faptă. O elită de intelectuali, dintre cari citâm pe d-nii: Nae Mărăscu, inginer chimist; Gr. Caracostea, doctor în drept; Valvoreanu, procuror; Dragu, inginer; Tanoviceanu, conferenţiar universitar; Anastasiad, judecător; Vranialici, inginer; fraţii Tănăsescu, avocaţi; Mărăşescu, inginer; Gică Dumitriu, inginer; I. Constantinescu, director; Penculescu, inginer; O. Ionescu, arhitect; E Cionga, farmacist şi alţii, distinşi cavaleri ai onoarei sportive, pe care au păstrat-o pură şi vie ca pe o torţă incandescentă.

Ordinul de zi al sportului

Omagiul acestor rânduri e desigur o compensaţie palidă a meritelor lor, după cum decoraţiile nu sunt îndeajuns pentru a creia spiritul eroic.

Dar când după atâţia ani de sbucium, de nădejdi distruse şi de sforţări înnoite, găsim pe parapet aceiaşi muşchetari, reverenţa omagiului porneşte singură, sinceră, spontană.

După „Vulturii Albi", după „Reprezentativa Viena", „Heidelberg", „Franţa militară", după toate turneele care au făcut renumele rugbyului nostru în străinătate şi între hotare un real serviciu sportului, această citare pe ordinul de zi al meritului, e însoţită de toată calda noastră simpatie.

E tot ceiace au cerut rugbyştii dela sport din 1912 şi până în zilele noastre.

Ştefan Mengoni

Automobilism

„Circuitul Unirea"

(Urmare din pag. 9-a)

intra în posesia cartelei de rută şi va pleca spre Râşnov.

După ştampilarea cartelei de rută la Râşnov, concurentul va parca maşina după directivele comisarului respectiv şi va merge imediat la masă pentru a nu se produce o prea mare aglomeraţie.

Plecările spre Ploeşti vor începe la ora 14, astfel că, concurenţii vor fi la această oră, lângă trăsurile lor.

Controlul de sosire la Ploeşti, este în acelaş loc cu cel de plecare.

La sosirea la control, maşinile vor fi parcate în locurile indicate şi cartelele de rută vor fi predate directorului cursei, d. Popovici.

La sosirea tuturor concurenţilor la Ploeşti, toate maşinile vor merge în convoiu la depozitul U. P. R. lângă rafinăria Unirea, unde se va face cântărirea. Inainte şi după cântărire, se vor parca maşinile după directivele comisarilor.

Inainte de proba de îndemânare, d. Bryan va face o probă la care vor asista toţi concurenţii, după care vor părăsi curtea rafinăriei, luând loc pe lângă maşinile respective.

Juriul are dreptul să ceară să vadă permisul de conducere şi foaia de circulaţie. Neprezentarea lor aduce eliminarea concurentului.

Pagina Boxului

Federaţia română de box trebue să provoace pe Wouters în numele lui Milică Teodorescu

Matchul cu Barney Ross în lumina documentelor. O telegramă a lui Mike Jakobs şi un răspuns al lui Schafft

Am publicat eri senzaţionala informaţie că Milică Teodorescu a primit din America o ofertă pentru un match cu Barney Ross.

Pentru acest match Milică Teodorescu trebuia să primească rotunda sumă de 120.000 franci.

Astăzi am primit o nouă scrisoare din partea lui Milică cu material documentar asupra acestei oferte.

Iată cum au decurs lucrurile.

FILMUL „LE SAUVAGE" PROECTAT IN AMERICA

Schafft, managerul american, a avut grije să trimită, în America, decupajul peliculelor luate la Lyon cu compatriotul nostru în aşa zisul film „Le Sauvage".

Se vede treaba că filmul a fost proectat căci Mike Jacobs, organizatorul dela Madison Square Garden, a trimis următoarea telegramă lui Milică Teodorescu la Rexi-Hotel :

Answer immediatly, yes or no, if you accept to meet Barney Ross 120.000 fr. fr. without title at 149 livres-Jacobs New-York.

In traducere :

Răspundeţi urgent — da sau nu — acceptaţi match Barney Ross 120.000 fr. fr., fără titlu în joc 67.750 kgr. (149 livres) Jacobs-New-York.

Milică Teodorescu la citirea acestei telegrame rămăsese înmărmurit. Nu ştia ce să facă : nu ştia cum să procedeze şi nici Schafft nu era în Lyon ca să poată să-i dea o lămurire.

O NOUA TELEGRAMA DIN PARIS

Se vede însă că şi Schafft era încunoştiinţat de oferta lui Iacobs, deoarece, după 4 ore dela sosirea cablogramei din New-York, Milică Teodorescu primeşte o a doua ştire telegrafică dela Paris cu următorul conţinut :

Ne signe pas rien New-York stop arrive ce soir avion Schafft.

In traducere :

Nu semna nimic cu New-York stop sosesc astă seară cu avionul Schafft.

Intr'adevăr în acea seară Schafft a... aterisat la Lyon.

Milică l-a aşteptat la aeroport cu telegrama din New-York în... dinţi !

Schafft nu a fost atât de entuziasmat ca Milică Teodorescu.

Ceva mai mult l-a sfătuit să nu accepte propunerea atâta timp cât nu e posesorul unui titlu european.

Şi l-a mai sfătuit pe compatriotul nostru să se adreseze federaţiei române de box, cu rugămintea de a provoca în numele lui pe Felix Wouters campionul Europei la categoria semi-mijlocie.

Milică Teodorescu a telegrafiat lui Mike Jacobs următoarea acceptare :

Accept Barney Ross la 64 kg. Teodorescu.

Aceasta însemnează că matchul nu se va face.

DATORIA F. R. BOX-ULUI

Supunem aprobării F. R. Box-ului şi în special a d-lor av. Al. Cantuniari preşedintele ei şi av. Ilie Stătescu ad-interim la secretariatul general dorinţa campionului nostru de-a fi provocat Felix Wouters în numele lui.

Ţinem la dispoziţia secretariatului general al F. R. Box-ului, recordul lui Milică Teodorescu pe ultimii doi ani.

Compatriotul nostru nu cere altceva decât ca, în cea mai mare urgenţă (înainte de disputarea matchului Wouters-Cerdan) F. R. Box-ul să trimită la I. B. U. o adresă cu cele 12 recorduri ale excelentului nostru boxeur.

Imediat ce scrisoarea va pleca spre Paris, Milică Teodorescu va trimite I. B. U.-ului prin cek poştal suma de 1.000 franci necesară provocării.

Astfel că F. R. Box-ul nu va păgubi nici un ban în caz de respingerea provocării.

Noi ne facem ecoul dorinţei cinstitului şi valorosului nostru boxeur şi rugăm la rândul nostru F. R. Box-ul să provoace pe Felix Wouters în numele lui Milică Teodorescu.

Este un drept al boxeurului şi o datorie a oficialităţii noastre.

Aldo Spoldi va veni la Bucureşti

Excelentul uşor italian salută publicul bucureştean prin „Universul Sport"

Managerul şi organizatorul italian Giovanni Busacca, din Milano, ne trimite o scrisoare, prin care ne arată marea nedreptate ce i s'a făcut lui Milică Teodorescu în matchul cu Armando Alessandrini.

Apoi d. Busacca ne informează că excelentul nostru boxeur a intrat în manajamentul lui pentru toate matchurile ce le va disputa în Italia.

ALDO SPOLDI IN BUCUREŞTI

Tot prin această corespondenţă am primit şi o fotografie a uşorului Aldo Spoldi, care ar dori să se deplaseze în Bucureşti, în vederea unui match.

Aldo Spoldi ne scrie:

Rog să încunoştiinţaţi pe organizatorii din Bucureşti despre dorinţa mea de a veni la dvs., să disput un match contra oricărui uşor.

Condiţiunile ar fi foarte avantajoase pentru organizator.

Până atunci însă, ţiu să salut publicul bucureştean prin ziarul „Universul Sport".

CINE E ALDO SPOLDI?

Aldo Spoldi este boxeurul care timp de doi ani (1935—1936), a boxat în America, unde a învins pugilişti consacraţi : el a învins prin k. o. în repriza 2-a pe Jack Kid Berg şi Pancho Villa; iar la puncte pe Al. Roth.

A fost învins la puncte de Pedro Montanez.

Boxeurii amatori au trecut în Cehoslovacia

Note de călătorie. La Kosice echipa a fost întâmpinată de d. Karel Svehla. O gustare în restaurantul gării

Satu Mare, 4. *(Prin telefon).* *Astăzi la ora 2,30 după amiază a trecut prin ga. a locală echipa boxerilor amatori cari fac deplasarea la Praga, în vederea concursului Micii Înţelegeri.*

In scurta oprire a trenului am stat de vorbă cu cei 8 reprezentanţi ai boxului amator.

Toţi au o mină de oameni odihniţi, deşi au petrecut o noapte „albă" din cauza aglomeraţiei din tren.

Sunt bine dispuşi, vorbăreţi. In cele 10 minute de oprire au făcut numeroase fotografii în gară.

Dela Oradia Mare s'au ataşat grupului bucureştean trei boxeuri: Petre Pop, Indru Romulus şi Giliţe.

Cei mai nebunatici dintre ei sunt Rădan, David şi cu Jelesneac cari par că nu se duc să înfrunte pumni şi lovituri ci să facă un voiaj de agrement.

— Nu este pentru prima oară când boxez în Cehoslovacia: primul meu match internaţional l-am susţinut la Zlin unde vom boxa şi acum, ne declară David! Jelesneac ne spune: dacă am fost în stare să bat pe francezi de maniera în care i-am învins cred că în Cehoslovacia nu-mi va merge mai prost!

Vom veni cu 4 campionate... cel puţin, ne spune Rădan, care se vede treaba că ştie el ceva.

D. Aureliu este mai puţin comunicativ: e frânt de oboseală, cu o zi înaintea plecării a umblat încontinuu îngrijind de paşapoarte, vize, bilete de tren etc.

Totuşi dela fereastra vagonului d-sa ne spune:

Am mare încredere în echipa alcătuită şi sper să mă clasez tot aşa de bine ca şi la Timişoara.

Un fluerat scurt şi trenul îşi continuă drumul spre Halmei.

D. KAREL SVEHLA A PRIMIT ECHIPA ROMANA LA KOSICE

Kosice, 4 (Prin telefon. — **Rapidul de Bucureşti a sosit cu o întârziere de 30 minute din cauza formalităţilor de frontieră.**

Echipa română a fost primită de d. Karel Svehla oficial al federaţiei de box cehoslovace.

Li s'au rezervat boxeurilor români 3 compartimente în vagonul de Teschen-Berlin, astfel că în noaptea aceasta vor merge destul de confortabil.

La Kosice s'a oferit de către d. Svehla echipei române, în restaurantul gării, o gustare frugală.

Biletele pentru matchul Louis-Schmeling, vor costa între 184 şi 960 franci francezi

Cercurile pugiliste americane au rămas nedumerite de faptul că Mike Jacobs a decis brusc, ca matchul Joe Louis-Max Schmeling să se dispute la New-York, abandonând astfel ideia primă, de a organiza, acest match, la Chicago.

Lucrurile nu au întârziat însă, să se lămurească.

Comisiunea de box a statului New-York a comunicat lui Mike Jacobs că nu va autoriza matchul Henry Armstrong - Barney Ross, pentru titlul mondial semimijlociu, dacă celebrul promotor nu acceptă transferarea matchului Louis-Schmeling, la New-York.

Cum, datorită popularităcelor doi protagonişti, matmatchul Armostrong-Barney Ross asigură o excelentă reţetă, Mike Jacobs a căzut de acord şi a acceptat propunerea comisiunei statului New-York.

Odată această hotărire luată, primul gând al lui Jacobs a fost să stabilească preţul biletelor de intrare şi, spre a nu se expune unui eşec material, a fixat la 184 franci francezi (1000 lei), locul cel mai eftin şi la 960 franci (5000 lei), locul cel mai scump.

Deşi preţurile de intrare sunt destul de „sărate", este sigur că în seara matchului se vor găsi amatori cari vor plăti de 4 şi chiar de 5 ori, aceste sume.

Breack... stop... out...

Intr'un match disputat la St. Louis, Johnny Adamick a învins prin scoatere din luptă în repriza patra, pe Red Bruce.

*

La 13 Mai, la Glaskov, Peter Kane va înfrunta pe George Bataille, campionul de categorie cocoş al Franţei.

*

Profesionistul Dumitru Doicescu a reluat antrenamentul în sala „Tirul" şi este gata să se întâlnească cu orice boxeur de categoria până sau uşoară.

*

La 9 Mai în cadrul unei reuniuni care se va desfăşura la Rotterdam, Hens Dekkers va întâlni pe Debcaumont.

*

La 23 Mai Van Klaveren va boxa cu Cristoforidis la Rotterdam.

Chinezul a contestat matchul cu Rapid pe motiv că feroviarii erau suspendaţi

Bucureştenii însă, făcuseră apel

Iată un amănunt necunoscut:

Chinezul a contestat matchiul de cupă pe care Rapid l-a câştigat cu 5—3. Contestaţia este astfel motivată: la 30 Aprilie, comisia financiară F.R.F.A. suspendase pe Rapid, pentru neplata sumei de 20.000 lei.

Despre şansele acestei contestaţii nu putem spune nimic. Cu atât mai puţin cu cât suntem informaţi că Rapid a făcut chiar Sâmbătă apel contra deciziei comisiei financiare.

In orice caz, contestaţia va fi luată în discuţie astă-seară în şedinţa comisiei Cupei României.

Max Schmeling

s'a îmbarcat pentru America

Fostul campion mondial este optimist

Berlin, 4. — Conform hotărîrei luată de două săptămâni s'a îmbarcat la Bremerhaven, pe vaporul Bremen, boxeurul Max Schmeling, care pleacă în America de Nord, unde îşi va relua antrenamentul, în vederea campionatului mondial la toate categoriile, ce se va disputa la 22 Iunie, la New York.

Inaintea îmbarcării, Schmeling a declarat ziariştilor că priveşte cu mare încredere matchul său cu Joe Louis. Este convins că contrar tradiţiei, va reuşi să-şi câştige şi să readucă Germaniei titlul mondial la toate categoriile.

A mai declarat că se găseşte în bună formă fizică şi crede că în urma antrenamentului va avea aceiaşi formă ca atunci când a învins pe Steve Dudas la Hamburg.

Pornind vaporul, mii de oameni au ovaţionat pe cunoscutul boxeur german.

Schmeling va sosi la New-York în ziua de 10 Mai.

Fieraru şi Buibaş se reîntorc la Arad

Doi din jucătorii A.M.E.F. A.-ei, cum se ştie, au fost accidentaţi: Fieraru şi Buibaş.

Primul a suferit a treia operaţie recent la Budapesta, la dr. Molnar, şi s'a reîntors la Arad.

Secundul, restabilit, va sosi în Arad, Sâmbătă.

Duminică şi Marţi la Timişoara

Timişoara (prin telefon).— In cadrul diviziei naţionale C, se vor disputa în localitate următoarele partide :

8 Mai

S.S.M.R.-Galvani.

10 Mai

Politechnica-S.S.M.R.

In cadrul ceferiadei, se va juca la 8 Mai şi matchul C. F. R. (Timişoara) - C. F. R. (Turnu Severin), iar în cadrul campionatului districtual :

Patria-Fratelia.
Vulturii-Jandarmeria.
Freidorf-Hertha.
Rapid-Bohn.
Jimbolia-Stăruinţa.

D-ra Hveger a îmbunătăţit un record mondial nautic

In cursul matchului nautic Danemarca — Olanda, d-ra Hveger a reuşit o nouă performanţă de valoare, bătând cu mai mult de 6 secunde, recordul mondial al probei pe 500 metri liber.

Olandeza a parcurs distanţa în 6 min. 39 sec. 1/10.

Cum arbitrează d. Hertzka,

conducătorul matchului România-Jugoslavia

Cum se ştie, jugoslavii au ales din cei trei arbitri propuşi de federaţia noastră pe Hertzka (Ungaria).

Găsim foarte interesant pentru cititorii noştri să arătăm o caracteristică a modului de arbitraj al d-lui Hertzka.

Conducătorul partidei România-Jugoslavia este un vajnic susţinător al legii avantajului. De aceia, un hands sau un foult îl fluieră cu întârziere.

Uneori chiar după ce se consumă o fază întreagă. Şi aceasta numai pentru a vedea dacă e cazul să respecte sau nu legea avantajului.

In mod obicinuit, această întârziere atrage d-lui Hertzka huiduieli şi dacă n'a fost cazul respectării legii avantajului, penalizarea întârziată apare — incorect, însă — ca o influenţă a asistenţei.

De aceia atragem atenţia sportivilor noştri asupra acestei „ciudăţenii", tocmai pentrucă d. Hertzka va conduce Duminică în Capitală matchul România-Jugoslavia.

„Theodorescu câştigă şi... pierde", scrie ziarul „Le Progres", din 28 Aprilie.

Sub titlul „Theodorescu câştigă şi... pierde", *ziarul „Le Progres" din 28 Aprilie scrie : Miercuria trecută, la Milano, bravul Teodorescu a cunoscut o nouă decepţie pe care, ca şi altădată, a primit'o cu un surâs filozofic.*

Opus lui Alessandrini, căruia îi dădea 5 kgr., Teodorescu i-a mai dat şi o bună corecţie.

Groggy în mai aproape toate reprizele, italianul n'a dat dovadă decât de o uimitoare rezistenţă de a sta in picioare : a primit de altfel şi cinci avertismente pentru box neregulat.

Dar ! la sfârşitul matchului, Alessandrini a fost proclamat învingător la puncte.

Publicul italian este prin tradiţie disciplinat... dar de astădată el a protestat şi chiar presa — ea însăşi — a recunoscut că verdictul l-a avantajat pe Alessandrini (!?).

După toate acestea, o consolaţie : învingătorul matchului trebuia opus lui Venturi.

Trecând peste ridicol, organizatorii l-au ales pe Teodorescu !

Insfârşit, trebue să mai spunem că la 1 Iunie, la Milano se vor produce 3 boxeuri români, cari vor face deplasarea în vara viitoare în oraşul nostru.

Hotărârile de aseară ale comisiei campionatului naţional

Comisia campionatului naţional intrunindu-se aseară a luat următoarele decizii:

S'a respins contestaţia grupării Victoria (Constanţa) făcută contra grupării Textila (Iaşi) ca nefondată, omologând matchul cu rezultatul de pe teren 2:2.

A admis contestaţia grupării Tricolorul (Baia Mare) introdusă contra grupării Rovine-Griviţa, omologând matchul cu rezultatul de 3:0 în favoarea Tricolorului şi anulând rezultatul de pe teren 2:1 în favoarea grupării Rovine-Griviţa.

Gruparea Rovine - Griviţa a fost amendată cu 2.000 lei pentrucă a jucat în stare de suspendare.

A admis contestaţia grupării Macabi introdusă contra grupării D.V.A., omologând matchul cu rezultatul de 3:0 în favoarea primilor şi anulând rezultatul de pe teren 4:1 în favoarea D.V.A.-ului.

A amendat gruparea D.V.A. cu lei 1.000 pentrucă a jucat în stare de suspendare.

A respins contestaţiile grupărilor Telefon-Club şi Gloria C. F. R.

A pedepsit cu avertisment pe jucătorul Cojocaru (Franco-Româna) pentru joc brutal în matchul cu Gloria C. F. R.

A respins ca nefondată contestaţia grupării Victoria (Constanţa) în matchul cu Sporting, omologând jocul cu rezultatul de pe teren (1:1).

Intrucât gruparea Stăruinţa a jucat în stare de suspendare în matchul cu C.F.R.-Simeria s'a anulat rezultatul de pe teren (1:1) şi s'a omologat matchul cu rezultatul de 3:0 în favoarea Simeriei.

Jucătorul Pascu Oliver din gruparea C.F.R.-Simeria a fost suspendat pe timp de 30 zile pentru lovirea intenţionată a adversarului.

UN MATCH NAUTIC

Cartonnet - Boitchenko

Faimosul înotător rus Boitchenko, invitat la Paris, în cursul verii acesteia, a acceptat invitaţia.

Se crede că atletul rus se va întâlni cu francezul Cartonnet în probele nautice pe 100 şi 200 metri, utilizând atât stilul lui Boitchenko, cât şi cel practicat de majoritatea înotătorilor.

Se ştie că, în specialitatea înotului pe piept, Boitchenko, a adoptat un stil personal care i-a permis să realizeze performanţe superioare recordurilor mondiale.

Datele semi-finalelor şi finalei Cupei României se fixează astă seară

După cum am anunţat, astă seară — după ce comisia de selecţie va alcătui echipa naţională — comisia campionatului naţional şi a Cupei României, vor ţine o importantă şedinţă.

Se vor fixa datele semi-finalelor şi finalei Cupei României şi se va retuşa restul programului Diviziei A.

„HOEBUS, sparring-partnerul de azi al lotului naţional, eri la sosire în gara de Nord

D. Mihail Andrejevici

preşedintele federaţiei jugoslave de foot-ball, va fi decorat prin Straja Ţării, la 8 Iunie

„Federaţia română de foot-ball", în dorinţa de a acorda o deosebită atenţie conducătorilor echipei jugoslave cu care teamul nostru naţional joacă Duminică, a înaintat recent U. F. S. R.-ului o adresă prin care propune ca forul nostru suprem, să intervină ca prin Straja Ţării, d. Mihail Andrejevici, preşedintele federaţiei de foot-ball jugoslave, să fie decorat.

Ieri U. F. S. R.-ul a răspuns acestei adrese după cum urmează :

„Avem onoare a vă comunica, referitor la propunerea de decorare a d-lui Mihail Andrejevici, că întrucât nu se pot face în cursul anului propuneri nominale pentru decorare, preşedintele federaţiei jugoslave, va fi trecut pe tbloul ce se va întocmi la 8 Iunie, când se va prăznui şi Ziua sporturilor.

Redactor responsabil: ŞTEFAN MENCONI Editura Societăţii Anonime „Universul", Bucureşti—România

BIBLIOTECA CENTRALĂ A ASOCIAȚIUNII

Taxa postală plătită în numerar conform aprobării dir. g-rale p. t. t. nr. 70.346/938.

2 LEI

UNIVERSUL

12 PAGINI
49-1938

Redacția și Administrația: Palatul „UNIVERSUL", str. Brezoianu 23—25. Telefon Centrala: 3.30.10

Nr. 49. — Anul I | BUCUREȘTI. — Sâmbătă 7 Mai 1938 | ABONAMENTE: 1 an Lei 500, 6 luni Lei 270, 3 luni Lei 150

La antrenamentul de eri

Phoebus zdrobit cu 7-1 (2-0) de „Selecționabilii României"

Au marcat: Bindea (4), Bodola, Baratky, Covaci si Béky

Inainte de tradiționala întâlnire cu Iugoslavia, lotul selecționabililor români a făcut eri după amiază un ultim galop, în compania echipei ungare Phöbus, pe care a învins-o cu categoricul scor de 7:1 (2:0).

Cu toate că a plouat toată ziua. terenul de joc a fost perfect practicabil, iar jocul nu a suferit nimic din cauza terenului moale. Mai ales, că ploaia a încetat în momentul începerii matchului, iar spre sfârșit a ieșit și soarele.

Desigur că victoria categorică a selecționabililor ar trebui să creeze un optimism explicabil în cercurile noastre sportive, cari așteaptă cu nerăbdare rezultatul de Duminică.

Nu trebuie uitat însă, că performanța de eri nu poate fi criteriu în ceiace privește șansele noastre în fața Iugoslaviei.

Nu vrem să spunem cu aceasta că selecționabilii n'ar fi satisfăcut. Dimpotrivă! Majoritatea lor a arătat o formă și condiție excelente. Nici jocul lor de ansamblu nu a lăsat de dorit, deși după pauză s'au efectuat schimbări în formație.

Cauza principală care ne face să nu ne bizuim pe rezultatul de eri, este diferența dintre echipa Iugoslaviei pe care o vom întâlni Duminică și formația Phoebus, de care selecționabilii noștri au dispus atât de ușor.

Intre naționala jugoslavă și Phoebus e o diferență ca dela cer la pământ. Mai ales că „Phoebusul de eri" nu a fost acelaș „Phoebus" pe care l-am apreciat anul trecut.

VINTILA

Eri sparring-partnerul selecționabililor a primit instrucțiuni să nu prea forțeze jocul, ca eventualele răniri să fie evitate.

Trecând peste această scuză, pe care ar putea-o invoca oaspeții, trebue să arătăm că jocul de eri al Phoebusului nu a făcut nici un moment impresia că această formație ar activa în prima ligă a campionatului ungar.

Deci noi trebue să privim rezultatul de eri, prin prizma

(Continuare in pag. 3)

A fost alcătuită echipa națională pentru matchul cu Jugoslavia

Comisia de selecție s'a întrunit aseară după consumarea trialului cu Phoebus și a alcătuit următorul unsprezece național care ne va reprezenta Duminică în fața Jugoslaviei:

David (C.A.O.)—Bürger (Ripensia), Chiroiu (Ripensia)—Vintilă (F. C. Rapid), Juhasz (C. A. O), Brandabura (Juventus)—Bindea (Ripensia) Covaci (C. A. O.), Bodola (Venus), Prassler (A. M. E. F. A.) și Iordache (Unirea Tricolor).

Rezerve: Iordăchescu (Venus), Sfera (Venus), Bărbulescu (Venus) și Gică Popescu (Sportul Studențesc).

Azi dimineață, jumătate din selecționați se vor prezenta la vizita medicală.

Sixto Escobar a fost învins Invingătorul a devenit challengerul său

La Detroit campionul lumei la categoria cocoș, Sixto Escobar, a fost învins la puncte de Kayo Morgan.

Matchul s'a desfășurat în 10 reprize a 3 minute.

In urma acestei performanțe, Kayo Morgan a fost desemnat ca challenger oficial al învinsului său, Sixto Escobar.

A. S. Roma va întâlni la 2 Iunie o combinată Venus-Sp. Studențesc

Fără îndoială că discuțiile cari s'au purtat în jurul echipei A. S. Roma în ultimul timp, — odată cu cererea de schimbare a datelor de 2 și 5 Iunie, cum și cu perfectarea matchului cu Ripensia dela 10 Mai—au strânit un viu interes în opinia publică sportivă.

Găsim interesant să arătăm azi, că deși „azurii" ne vor vizita la o dată când cele mai bune elemente ale Venusului vor fi în Franța (cu echipa națională) vor întâlni totuși în primul match o echipă redutabilă.

Clubul din Splai s'a gândit la posibilitatea unei întăriri pentru matchul dela 2 Iunie și în acest sens va apela la cele mai bune elemente ale Sportului Studențesc.

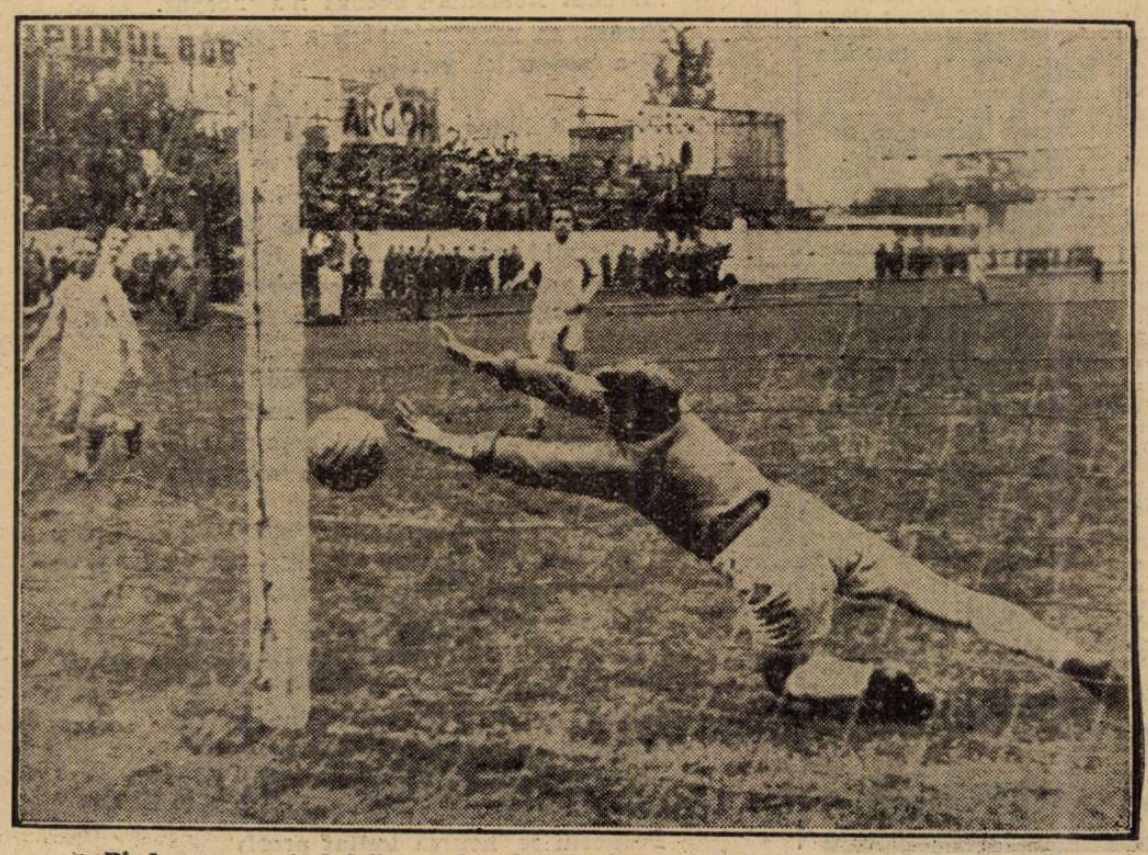

Bindea a marcat al doilea goal, cu tot plonjonul lui Juhasz portarul Phoebusului).

D. g-ral Gabriel Marinescu va prezida şedinţa federaţiei internaţionale de rugby

In ziua de 21 crt. ora 10.30 se va ține în marea sală de consiliu a U.F.S.R.-ului ședința de inaugurare a Federației Internaționale care va fi prezidată de d. general Gabriel Marinescu, președintele de onoare al Federației române de rugby.

Este pentru prima oară când Capitala noastră are marea cinste de a primi o federație internațională, la care vor lua parte reprezentanții Franței, d-nii: Dantou, președinte al FFR și FIRA, Laurent, secretar general, Rolland, Debon (Portugalia), contele Rossi (Italia), Meisster și Offenbach (Germania), Michot (Belgia), etc.

România va fi reprezentată de d-nii Gr. Caracostea și Virgil Ioan. Vor lua parte deasemeni delegații UFSR, Straja Țării, ministerului educației naționale, etc.

SPECTACOLE

CINEMATOGRAFE

RO : Stella Dallas.
CAPITOL: Parada Nebunilor, Frații Ritz, jurnal Eclaire, O. N. T. și completare.
CARLTON : Intre două femei.
SCALA : Alibiul.
SELECT : A opta nevastă a lui Barbă Albastră.
SAVOY : Iluzia cea mare și Singur la nevastă.
TRIANON: 3 la 1 în dragoste și Așii foot-ball-ului din Austria, jurnal și completare.
FEMINA : Mesagerul.
REGAL: Minciuna Ninei Petrowna și jurnal Paramount.
PALAS BULEVARD : Fortul negru și completare.
A.R.P.A. : In slujba inamicului, jurnal și completare.
ROXY: Parada Nebunilor, Frații Ritz, jurn. Eclaire. O. N. T. și completare.
CORSO: Cel mai bun prieten. Jurnal și completare.
ELISEE (str. Doamnei 11): 3 la 1 în dragoste și Așii foot-ball-ului din Austria, jurnal și completare.
ATENEUL TEI : Tarantella, incoronarea Regelui Angliei și sborurile lui Papană în America.
AIDA (Rahovei 151): Farmecul Boemei și Monstrul galben.
AMERICAN (Cal. Moșilor 221): Veninul și Singur la nevastă.
ASTRA : Sing-Sing și Nunta cu Repetiție.
BARCELONA : Răzbunarea inamicului public nr. 1 și Valetul de cupă.
COTROCENI : Copiii căpitanului Grant și Lupul singuratec.
CARMEN : Căpitanul Blood, Trăim numai odată și Banda veselă.
CENTRAL (13 Septembrie 196): Marșul de noapte și Născută pentru dans.
CITY : Ogorul și Lucreția Borgia.
DACIA: Contesa Walewska și Mormântul lui Gingis Kan.
DIANA : Sherlok Holmes și Borneo.
DICHIU: Bozambo și Clipe de rătăcire.
DORY (Crângași 42): Escadrila de noapte și Căsătorie americană.
EDISON : Uraganul și Misteriosul Bill Cody.
FORUM : Necunoscuta și Frații Marx la curse.
FLORIDA: Ultima misiune a Maculul roșu și Eroul din Arizona.
FRANKLIN : Escadronul alb și Noaptea fericirii.
GLORIA: Victoria, Suverana Angliei și Valetul și contesa.
IZBANDA: Prințesa Tarakanova și jurnal.
ILEANA (Strada Avrig Nr. 1) : Regele din Pecos și Invitație la Dans.
LILLY (Rahovei 236): Valea tigrului și Pat și Patachon.
LOLICA: Prinț și cerșetor și Primejdie de moarte.
LIA (Griviței 196) : Contesa Walewska și Inima mea plânge.
LUCIFIER (Dudești 97): Chemarea cea mare și Drapelul galben.
LIZEANU (Str. Lizeanu Nr. 19) : Legiunea neagră și „Havaiana" și revistă.
MARCONI: Corsarul, completare, jurnal și trupa Nedelanu-Violeta Ionescu.
MARNA : Prizonierul din Zeuda, completă și trupa de reviste.
MODEL: Orizontul pierdut și Omul
MILANO: Contesa Walewska și Dinky.
CINEMA „NISSA" (fost „Lido"): Serenada cu Grace Moare Gary Grant și jurnalul unei fete de Pension cu Angela Salboker Hilde Krahl.
OMNIA : Legiunea Africană și Frații Marx la curse.
ODEON : Shirley Temple în Eidi fetița munților și Tarzan.
ORFEU: Hotelul nebunilor și Ochii cari ucid.
PACHE: Contele de Monte Cristo și Femei de noapte.
PARIS (Rahovei 118): Domnița din Câmpina.
RAHOVA : Veninul și Singur la nevastă.
REX: Heidi, fetița munților și Tarzan, eroul junglei.
SPPLENDID: Când o spioană iubește și Tarzan, eroul junglei.
TRIUMF (Griviței 335) : Tarantela și O comedie cu Stan și Bran.
TOMIS : Mazurka albastră, jurnal și completare.
UNIC (Piața Filantropia) : India în flăcări și Scipio Africanul.
VENUS : Golgotha, Rose Marie și Insula groazei.
VOLTA BUZEȘTI: Califul din Bagdad și Eroul junglei.
VOLGA-DOROBANȚI : Inamicul femeilor, Cântecul libertății și intrarea cancelarului Hitler în Viena.

CITIȚI
„VESELIA"

SCRISOARE DIN ITALIA

Rugby-ul italian și cel francez
Al 26-lea tur ciclist al Italiei
O vizită la Academia de atletism dela Rapallo

Milano, 4 (corespondență particulară). — Lumea sportivă italiană este astăzi preocupată de două mari evenimente la cari va lua parte elita tineretului acestei țări :

Al 26-lea tur ciclist al Italiei și anualele „Littoriale", concursuri sportive studențești ce vor începe peste câteva zile.

Dar despre aceste două mari manifestațiuni voi vorbi mai pe larg într'o viitoare scrisoare.

O LECȚIE DE RUGBY

Imediat după terminarea campionatului, rugby-ul italian a primit vizita echipei franceze A. S. Montferandaisse.

Ea a jucat o partidă cu G. U. F. Torino pe care a învins-o cu scorul net, de 40-18, iar a doua zi cu echipa campioană a Italiei Amatorii, asupra căreia a reușit iarăși o victorie cu 26-9.

Numai arbitrul i-a salvat pe italieni dela un adevărat dezastru, francezii lăsând o excelentă impresie, deși numai doi jucători din această echipă figurează în teamul național francez, care va veni la București.

CAMPIONATELE STUDENȚEȘTI

La 1 Mai a început în Italia desfășurarea eliminatoriilor de rugby în cadrul campionatelor studențești.

Echipa mea, G. U. F. Milano, a jucat la Torino cu G. U. F. Genova : eu nu am jucat fiind străin; pentru acelaș motiv, nu voi putea participa nici la campionatele de atletism.

In schimb, fac toate deplasările cu echipa din Milano și în ultima călătorie întreprinsă la Torino, am cunoscut pe d. Levy, secretarul federației italiene de rugby, care mi-a declarat motivele pentru care Italia nu poate participa la campionatul european de rugby din București, motive care, după părerea mea, nu sunt destul de puternice pentru a scuza absența rugbyului italian dela o competiție atât de importantă.

LA 7 MAI INCEPE CLASICUL TUR CICLIST AL ITALIEI

Toată atenția presei sportive este atîntită de câtva timp asupra mult așteptatului tur ciclist al Italiei, care începe Sâmbătă 7 Mai dela Milano.

El măsoară 3736 km., în 21 etape și va lua sfârșit la 29 Mai, tot la Milano.

Astă seară, s'au închis înscrierile.

In acest an, vor participa 97 de concurenți.

Șoselele sunt minunate, premiile numeroase ar reclama în stil cu adevărat american, deși nu ar fi fost nevoie, căci și cel de pe urmă, copil cunoaște pe nume, pe toți așii ciclismului.

CSIK LA MILANO

Acum câteva zile, am avut ocazia să admir în splendidul basin acoperit din Milano (la Cozzi) pe dr. Csik, campionul olimpic al Ungariei, în cadrul unei reuniuni nautice italo-ungare.

Dr. Csik a parcurs 100 m. liber în timpul destul de bun de 1 m.

Comparativ cu rezultatele de acum câțiva ani se constată că natația italiană a înregistrat un ușor declin, din punct de vedere calitativ ; în schimb este în mare progres cantitativ. S'au construit numeroase bazine iar înnotul a fost introdus în toate organizațiile tineretului italian.

ATLETISMUL, SPORTUL CEL MAI POPULAR

Atletismul tinde să devie cel mai popular sport în Italia.

De altfel sacrificiile enorme pe care statul le face în ultima vreme, vor duce fără îndoială la rezultate ce vor uimi străinătatea.

Și pentru a vă da o idee și mai precisă de modul metodic cum lucrează, vă voi povesti ceeace am văzut la Rapallo..

In orașul Rapallo, pe un stadion, splendid amenajat — care permite și cazarea comodă a peste 60 de persoane,—F. I. D. A. L. a început de mai bine de două luni să cheme rând pe rând atleți și atlete, la antrenamente controlate și supraveghiate de antrenorul federal, americanul Body Comstock.

Este, cred, inutil să mă opresc asupra numelui antrenorului — poate doar în treacăt trebue să menționez că el este omul care l-a scos la iveală pe Owens, atlet care, după cum se știe, a făcut în 1936 un mic turneu prin Italia. Italienii practici, au admirat pe Owens.. dar l'au oprit pe antrenor.

CUM LUCREAZA COMSTOCK

Dintr'un început, el a cerut federației să cumpere un aparat de filmat și de developat filmele. In fiecare zi atleții sunt filmați în probele lor, iar seara, într'o sală special amenajată, li se arată... isprăvile. Comstock le menționează greșelile, îi corijează la tablă și a doua zi pornește din nou la lucru, pentru perfecționarea stilurilor.

Atleții stau pe contul federației câte două-trei săptămâni, studiind adevăratele mișcări atletice, impuse de technica și practica americană.

Aceasta este opera F. I. D. A. L.-ului, în ceea ce privește atletismul de prima categorie; dar, în Italia, atleții sunt repartizați în trei categorii, după rezultatele obținute.

Categoria II va disputa în curând un campionat național rezervat atleților din această categorie, la care participă 56 de cluburi cu peste 4000 de atleți!

Am asistat recent la o reuniune atletică de categoria treia.

Concurenți foarte mulți, circa 30 la fiecare probă.

Cu această ocazie am putut afla că federația italiană, dă de multe ori premii în bani, pentru a mări interesul și emulația între concurenți.

In acea zi, erau fixate premii care variau între 50—100 lire.

In Italia un atlet nu se poate înscrie la mai mult de două probe. Măsura a fost bine-venită, căci a dispărut vechea poveste când un club se prezenta cu doi atleți și câștiga tot concursul.

Intr'un cuvânt, conducătorii sportului italian au luat toate măsurile ca atletismul să devină un sport de masă, iar rezultatele de până acum, mă fac să cred că ei sunt pe calea cea bună.

A. GHIȚESCU

Cronica rimată

Antrenament la A. N. E. F.

Plouă ca'n Irlanda sau pe Eufrat...
Plouă... parcă șapte ani n'a mai plouat.
Plouă toată ziua, noaptea iarăși plouă
Să simțim și 'n asta că sunt vremuri nouă...
Parcă vine toamna slută înapoi
Așa ne pisează ploile pe noi.
Nu mai știe omul ce să ia cu sine:
Dacă ia bastonul, atunci plouă bine ;
Dacă-i cu umbrelă și cu fulgarin
Ploaia, parcă 'n ciudă, plouă mai puțin...
Astfel sgriburită 'n cernerea banală
Stă de-atâtea zile biata Capitală,
Stă cu uliți triste și cu oameni uzi
Cari au o morgă de... englezi ursuzi

Trei umbrele 'n aer, negre și plouate,
Prind să se agite : patru jumătate.
Matchul România-Phoebus n'a 'nceput.
Cineva, se pare, calmul și-a pierdut
Și-a 'nceput să urle !...
— „Să înceapă jocul"
Cere și-o dudue ce nu-și află locul.
— „Dobai nu mai joacă ?... Nu se poate... Cum ?
Și eu pentru dânsul am venit acum !"
Ciripește alta într'un grup de tineri.
— „Ia mai vezi ziarul... scrie Joi sau Vineri
De nu vor să iasă ăștia pe teren ?"
— „Iată-i. Vin. Dar plouă. N'o să fie-antren...".

Pe gazonul umed — bun să 'ncalți galoșii ! —
S'au ivit tricouri galbene și roșii...
Toți, dintr'o partidă, sunt asemenea —
Numai Bindea — hoțul ! — a 'mbrăcat flanea.

Iuhaz ține jocul bărbătește 'n mână.
E în vervă tancul, vrea — cred — să rămână
Și cu iugoslavii în acelaș post.
Se isbesc maghiarii de el fără rost —
Vor de tot să facă și ei vreo ispravă,
Insă orădeanul îi dă veșnic tavă.
Națională merge moale, cătinel.
Publicul, de-asemeni, potolit și el,
Când deodată Bindea și-a svârlit flaneaua
Și e'un shoot puternic scoală mahalaua.
Pernechi se 'ncurcă imitat precis
De Popescu Gică... Hei, a fost un vis !...
Doar Bodola pune multă eleganță
Când culege singur mingile 'n restanță.
Pauză. Doi-zero. Vin alți jucători.
Dar din ei tot Bindea a făcut furori.
Dacă nu se vede Dobra nici o clipă
Ori înaintarea-i slabă pe-o aripă,
Dacă Beffa lesne cade mototol —
Bindea nu se plânge. Bindea face gol.
Dacă vreun ungur face pe nebunul —
Bindea pleacă singur și mai face unul.
Dacă mai pe urmă cerul nu mai plouă —
Tot Binduț aleargă și mai face două...
...Cam așa-i povestea jocului de Joi.
Cum o fi cu sârbii... asta vedem noi.

VALMAR

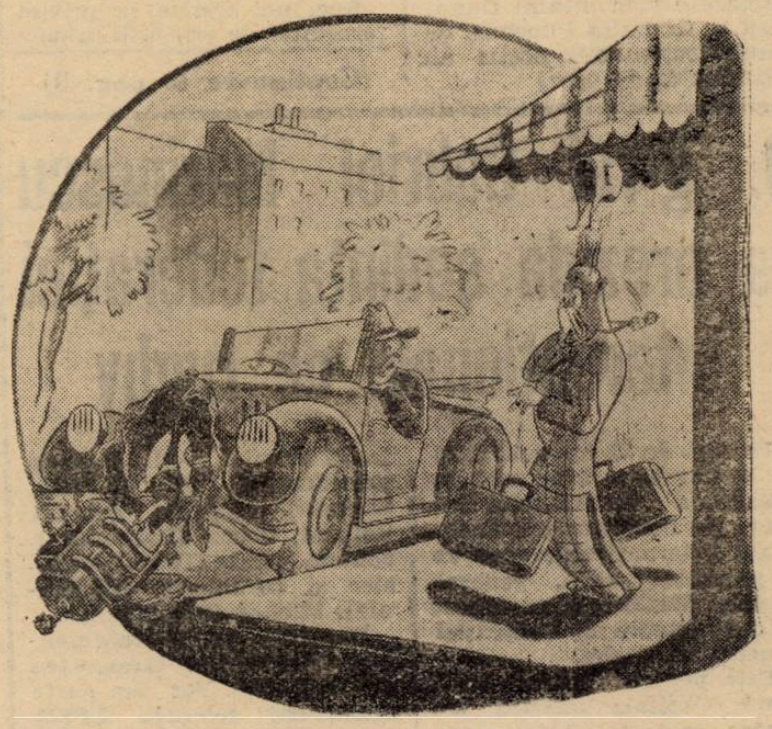

INCEPATORUL: — Dă-mi, te rog, altă mașină. In asta n'am nici loc să-mi întind picioarele!

FOOT-BALL

Phoebus zdrobit cu 7-1 (2-0) de „Selecţionabilii României“

(Urmare din pag. I-a)

slabei comportări a adversarului.

DAR NUMAI REZULTATUL ! pentrucă — după cum am arătat şi mai sus — învingătorii s'au comportat bine.

Şi această constatare nu o facem, făcând comparaţie între jocul învingătorilor şi cel al învinşilor.

Nu !

In partida de eri, cele două „selecţionate“ (pentrucă au fost diferite în cele două reprize), au făcut un joc de bună calitate, pe care nu l-a putut influenţa nici comportarea mai slabă a câtorva dintre selecţionabili şi nici chiar a unui întreg compartiment.

Ne referim în primul rând la Perneky (în prima repriză), care în centrul liniei de atac nu a făcut nimic care ar fi putut justifica prezenţa lui în acest post. Inaintarea a mers totuşi destul de bine, în special aripa Bodola-Bindea, marcând două goaluri.

Linia de mijloc în prima repriză a fost incomparabil mai bună decât cea din repriza secundă, şi totuşi după pauză s'au marcat 5 goaluri, pentrucă în acest interval, înaintarea a fost mai bună. Perneky şi Prassler fiind înlocuiţi.

Deci nici slaba comportare a unui întreg compartiment, nu a putut micşora valoarea restului echipei.

*

Pentru a face câteva aprecieri asupra comportării jucătorilor este necesar să dăm formaţiile cari au jucat în cele două reprize. Iată-le :

I. Iordăchescu-Sfera, Felecan-Vintilă, Juhasz, Brandabura-Bindea, Bodola, Perneky. Prassler, Gică Popescu.

II.: David-Burger, Chiroiu-Bărbulescu, Dobra, Beffa-Bindea, Covaci, Baratky, Bodola, Iordache.

In prima repriză fundaşii şi linia de mijlocaşi — în frunte cu Juhasz — au făcut tot ce au vrut ; iar dintre înaintaşi Bodola, Bindea excelenţi, Gică Popescu a fost puţin întrebuinţat, Prassler a început slab, revenindu-şi apoi, dar fără să corespundă ca „internaţional“, Perneky slab.

La reluare, înaintarea „comandată“ de Baratky merge mai bine.

In locul lui Prassler joacă Bodola, iar inter-dreapta

FELECAN I

este Covaci şi extremă stângă Iordache.

Asistăm la câteva combinaţiuni, cari ridiculizează pur şi simplu pe apărătorii oaspeţilor.

In schimb nu putem spune acelaş lucru despre halfie. Mai ales Dobra este întrecut regulat de tripleta adversă.

Fundaşii — Buerger şi Chiroiu — sunt buni, însă nu izbutesc să facă impresia pe care au făcut-o în prima repriză Sfera şi Felecan.

In general, totalizând comportarea jucătorilor, cari au apărut în cele două reprize, echipa cea mai bună ar fi aceea care ar cuprinde apărarea şi halfia din prima repriză şi înaintarea din repriza secundă.

CATEVA CUVINTE DESPRE JOC

Imediat după începere, selecţionabilii domină cu autoritate.

In minutul 5 Bodola obţine corner.

Bindea bate bine şi BODOLA deschide scorul, marcând din apropiere (1-0).

O acţiune periculoasă este condusă în minutul 24 de Gică Popescu şi Prassler. Arădeanul pătrunde până în careul de 6 metri, dar trage alături.

In minutul 27 Bindea trage în bară.

Peste cinci minute o frumoasă combinaţie Bodola-Bindea, permite acestuia din urmă să înscrie al doilea goal.

Covaci deschide bine pe Bindea, care după un vertiginos demaraj dribblează toată apărarea, inclusiv portarul (3:0).

In minutul următor Bindea pleacă din nou — de astădată dintr'un offside de 15 metri — şi marchează şi al patrulea goal.

Oaspeţii încep să-şi revină. Aceasta se datoreşte în mare parte halfiei noastre, care e slabă.

In minutul 7 Solti trage... în bară.

In minutul 15 Baratky scapă şi scorul este din nou schimbat: 5—0 PENTRU ROMANIA.

Oaspeţii sunt superiori în jocul de câmp, dar în faţa porţii se pierd.

In minutul 20 Szikar trage o nouă bară.

Nu trece mult şi o centrare bună a lui Iordache este frumos reluată de Covaci în plasă : 6 : 0 !

Bindea trece din nou de toată apărarea adversă: 7-0!

Apoi fundaşii unguri salvează din poartă un goal făcut, în corner, dar d. Tică Iliescu uită de acest fapt şi priveşte impasabil, cum un fundaş ungur — şmecher — execută goal-kickul. Inaintaşii români sunt şi ei uluiţi — credeau probabil că mingea intrase în goal — şi nu reclamă corner.

Oaspeţii în sfârşit reuşesc şi ei să marcheze, în penultimul minut, când Solti deschide bine pe Beky.

Acesta dribblează uşor pe Burger — venit să ajute lui Chiroiu — şi trage puternic cu stângul, în colţul drept de sus : 7—1.

Raportul de cornere 8 : 7 (5 : 4) în favoarea selecţionabililor.

*

Echipa Phoebus a prezentat următoarea formaţie: Juhasz-Weber, Fekete-Törös II, Megyeri, Komaromi-Béky, Szikar, Solti, Turay II şi P. Szabo.

D. Tică Iliescu, a condus un match uşor, totuşi a greşit de câteva ori.

PAGEOL 4
REINTINEREŞTE prostata
CAPSULE PE ZI
LA FARMACII ŞI DROGUERII

Astăzi pe arena S.T.B.

Reprezentativa Capitalei de juniori întâlneşte Sportul Studenţesc

Eri după amiază urma să se dispute matchul de juniori dintre reprezentativa Capitalei şi Olympia. Deoarece timpul a fost nefavorabil matchul nu a putut să se dispute.

Comisiunea districtuală nu a putut alcătui astfel reprezentativa care va întâlni Duminică pe aceea a Belgradului.

In acest sens au fost convocaţi pentru astăzi la orele 16 următorii juniori pe arena S. T. B. unde vor întâlni prima garnitură a Sportului Studenţesc.

Ionescu Ştefan, Valică II, Petrescu, Şeica, Sitaru, Părălescu, Barbu Frăţilă, Anghelache, Ungureanu, Lulu Mihăilescu, Dumitrescu Ion, Mărdărescu, Dunăreanu, Georgescu Emil.

Sportul Studenţesc va alinia prima garnitură astfel că juniorilor li se vor opune o dârză rezistenţă.

Membrii comisiunei districtuale vor urmări matchul iar în şedinţa care va avea loc seara la orele 19,30 se va alcătui reprezentativa care va fi opusă Belgradului.

Programul matchurilor Diviziei A, a fost modificat

Comisia campionatului naţional, întrunindu-se aseară în şedinţă specială, a întocmit programul diviziei naţionale A după cum urmează :

DUMINICA 8 MAI
Seria I

Jiul-Victoria la Petroşani.
Rapid-Dacia Unirea la Bucureşti (ora 10).

Seria II

Universitatea—Dragoş Vodă la Cluj.

MARŢI 10 MAI
Seria I

Jiul-Chinezul la Petroşani.
A. M. E. F. A.-Olimpia la Arad.

Seria II

Juventus-Sportul Studenţesc la Bucureşti.
Venus-Crişana la Bucureşti.

JOI 12 MAI
Seria I

Victoria-Rapid la Cluj.

DUMINICA 15 Mai
Seria I

Phoenix-Unirea Tricolor la Baia Mare.
C. A. O.-Chinezul la Oradea.

Seria II

Sportul Studenţesc-A. C. F. R. la Bucureşti.
Juventus - Universitatea la Bucureşti.

MIERCURI 18 Mai

Finala campionatului naţional (turul).

DUMINICA 22 Mai

Finala campionatului naţional (returul).

Restanţă seria II

Crişana-Sportul Studenţesc la Oradea.

Matchul Venus - Crişana fără arbitru

Matchul Venus-Crişana, care se va disputa Duminică, trebuia să fie condus de d. Mihail Petrescu.

Intâlnind aseară pe d. Mihail Petrescu, preşedintele districtului de arbitri, acesta ne-a declarat că nu este încă restabilit în urma boalei de care a suferit şi în consecinţă nu poate arbitra matchul Venus-Crişana. D-sa va fi complect restabilit abia după două săptămâni.

MATCHUL Paris—Berlin nu se mai joacă

din cauza calendarului prea încărcat

O selecţionată de football a oraşului Paris urma să joace, în ziua de 26 Mai, la Berlin, cu reprezentativa capitalei Reich-ului.

Pentru aceiaş dată însă mai mulţi jucători parizieni vor fi reţinuţi de d. Barreau pentru echipa Franţei, care la data de mai sus va întâlni Anglia.

Pe de altă parte, calendarul grupărilor pariziene este foarte încărcat în luna Mai, cu întâlnirile Racing-Preston şi Antanta pariziană Volverhampton.

In consecinţă dirigenţii sportivi ai celor două ligi au preferat să amâne matchul pentru sezonul viitor.

Şi este probabil că întâlnirea se va disputa la Paris, nu la Berlin.

DAVID INTERVINE

FOOT-BALL

Am căzut zdrobiți, dar am învins cu 4-2...

Amintiri dela dramaticul match România-Jugoslavia, disputat la Zagreb în 1931

de Petre Steinbach

Mi s'a cerut să scriu ceva în legătură cu matchul dela 8 Mai. O amintire despre întâlnirile dintre noi și vecinii noștri sârbi și sunt fericit de coincidența care face ca cel mai mare match din cariera mea — și în același timp cea mai frumoasă amintire sportivă, pe care o păstrez — se leagă tocmai de un match cu Jugoslavia.

Vreau să vorbesc despre matchul Iugoslavia-România din cadrul Cupei Balcanice, disputat la Zagreb, la 28 Iunie 1931, pe care România l-a câștigat cu 4—2.

Amintirile sunt în totdeauna frumoase.

Cel puțin pentru acela, care le-a trăit. Și totuși nu exagerez dacă spun că întâlnirea dela Zagreb a fost desigur cel mai mare joc, pe care l-a făcut vreodată echipa națională a României.

Rezultatul acesta, fixat în condițiile în care a fost obținut, constitue pentru istoria foot-ballului românesc cea mai frumoasă victorie și reprezintă, în același timp, cea mai drureroasă înfrângere a footballului iugoslav, care își trăia atunci epoca sa de glorie incontestabilă.

O SURPRIZA ULUITOARE

Rezultatul matchului a însemnat atunci una din acele surprize uluitoare, căreia este cu neputință să-i găsești vre-o explicație.

Și performanța isbutită de echipa noastră a rămas mult timp cea mai de seamă ispravă a footballului nostru.

Am plecat la Zagreb cu un titlu foarte indulgent acordat.

„Out sider", dar de data aceasta un „out sider" fără posibilitate de a furniza surpriza celebră.

Trialul dela Timișoara, la care toți jucătorii fără nicio excepție se comportaseră lamentabil, o sumă de ghinioane (eu mi-am spart arcada iar Vogl, care venise în urmă avea la passeport numărul 13) și alte neajunsuri nu mai lăsau nicio îndoială asupra dezastrului, care ne aștepta acolo.

Optimismul fără nicio rezervă al sârbilor ne-a întărit și mai mult convingerea că acest dezastru este într'adevăr inevitabil.

Mi-aduc aminte foarte bine. La Zagreb și chiar la Belgrad presa nu era de acord decât asupra scorului iar Novotni List, cel mai mare ziar de sport, spunea în concluzie despre matchul nostru că „este o întâlnire foarte ușoară, în care jucătorii sârbi n'au de rezolvat decât o problemă, aceea a scorului".

Iar federația jugoslavă era atât de sigură de rezultatul acestui match, care era o adevărată finală a competiției balcanice, încât în ajunul întâlnirii ne-au prezentat o cupă de argint, cu cordiala semnificație de „cupă de consolare".

NE AMENINȚA UN SCOR RECORD

Intr'adevăr așa cum se prezentau împrejurările, în toate aceste manifestări ale lor nu exista, la drept vorbind, nici cea mai mică exagerare. In resemnarea noastră ne și obicinuisem cu scorul record, pe care avea să-l înregistreze echipa sârbilor.

Jugoslavii veneau după ce învinseseră Brazilia și federația jugoslavă selecționase poate cea mai bună echipă reprezentativă a footballului sârb.

Au aliniat atunci împotriva

PETRE STEINBACH

noastră următoarea formație: Mihelcici, Ifcovici, Micacici, Arsenevici, Prml, Giokici, Tirnanici, Marianovici, Hitrec, Lemesici, Zecevici. Era aceeași echipă, care dispusese la Belgrad cu 3-2 de Ungaria și cu 2-1 de Cehoslovacia cu câteva luni mai înainte.

Acestei reprezentative, care număra cu siguranță pe cei mai mari jucători, pe care i-a dat footballul jugoslav, România i-a opus pe: Zauber, Vogl, Albu, Robe, Steinbach, Borbil II, Glanczmann, Covaci, Sepi, Bodola, Cocsis. O echipă de încercare, în care jumătate din jucători nu numărau mai mult decât un match internațional. Și într'adevăr, Bodola, Albu, Glaczmann, Cocsis, Borbil nu mai jucaseră decât odată în echipa națională, contra Bulgariei.

UN JOC EXTRAORDINAR

Am intrat pe teren convinși că vom privi jocul mai de aproape.

Primiserăm atâtea asigurări că lucrurile se vor întâmpla astfel încât renunțasem să mai gândim altfel.

Cu toate aceste asigurări însă, în prima repriză jocul a fost egal și ca scor și ca perioade de dominare.

A marcat întâi Glanczmann, după o cursă extraordinară, în care și-a pierdut adversarii pe drum, și a egalat Zecevici.

După pauză jocul a devenit din ce în ce mai tare și deși sârbii erau aceia, cari stăpâneau jocul, noi luăm conducerea prin punctul marcat de Bodola și după foarte puțin timp Covaci mărește avantajul nostru la 3-1.

Foarte calmi, adversarii reiau jocul și reduc imediat scorul prin goalul înscris de Marianovici.

ȘI O DOMINARE INFERNALA

Acum s'a produs ceeace a făcut din matchul România-Jugoslavia de acum 7 ani, cea mai dramatică întâlnire, la care am luat parte vre-odată.

Marcarea acestui punct a fost semnalul unui tempo formidabil impus de jugoslavi.

Publicul și jucătorii se deslănțuiseră și timp de o jumătate de oră, într'un sgomot asurzitor, am fost dominați atât de categoric încât nici astăzi nu pot să înțeleg cum s'a făcut că apărarea noastră n'a primit niciun goal.

Venise în careul de 16 metri și Sepi și Cocsis, iar fundașii Jifcovici și Micacici priveau în liniște jocul și mai trăgeau din când în când și ei la poartă. Și am rezistat. Dumnezeu știe cum. Și numai El.

Apoi „într'un moment de reculegere" mingia ajunge la Bodola, care începe acțiunea dela mijlocul terenului și o continuă pe cont propriu, urmărit de halful centru. Driblează apoi pe Ifcovici, care încerca să-i tae calea, ajunge în careul jugoslav și cu un shoot plasat stabilește scorul la 4-2 pentru România.

AM CAZUT SUB POVARA IMBRAȚIȘERILOR

Acțiunea lui Bodola s'a terminat într'o tăcere de cimitir.

Nu aplaudau decât trei oameni: conducătorii noștri. Imediat însă, publicul are o reacție cu totul neașteptată.

Fluieră și huiduește echipa sârbă, care cu nervii frânți abandonează lupta.

Cele câteva minute, cari mai sunt de jucat, trec foarte repede.

Dar când, după ce arbitrul fluieră sfârșitul, conducătorii noștri au intrat pe teren să ne felicite, efortul acesta a fost prea mare și nu puțini au fost aceia, cari au căzut jos sub povara îmbrățișerilor.

Lucrurile s'au liniștit apoi destul de repede și am ieșit după terenul de joc 11 jucători desculți, pentru cari ghetele și apărătorile au însemnat, după 90 de minute, o greutate cu neputință de dovedit.

De 10 Mai

A.G.E.R. întâlnește Astra la Moreni

A. G. E. R., merituoasa formație din divizia C, se deplasează Marți la Moreni unde va întâlni puternica formație locală Astra.

Partida dintre aceste două echipe se anunță extrem de interesantă, dată fiind valoarea adversarilor.

Duminică în Divizia C

A.G.E.R. și Turda vor lupta pentru primul loc al seriei I-a

Divizia națională C, programează Duminică o etapă de o deosebită importanță prin faptul că se întâlnesc adversari de forțe apropiate, care vor lupta pentru locul prim în clasament.

Astfel, în Capitală sunt programate trei matchuri.

A. G. E. R.—TURDA

Derbyul primei serii se dispută pe arena S.T.B. la orele 11, între A. G. E. R. și Turda. Electricienii, cari au condus plutonul tot campionatul, s'au văzut nevoiți acum să ducă trena Turdei, în urma matchului câștigat de aceștia la masa verde.

Pentru a-și reocupa locul, A. G. E. R. va juca Duminică ultima carte.

In sezonul trecut, adversarii, după un match strâns, au terminat la egalitate (1—1).

OLYMPIA — TRIUMF

Pe arena A. C. S. A. se dispută matchul dintre Olympia și Triumf din Giurgiu.

Olympiștii, cari mai au șanse de a ocupa primul loc, vor depune maximum de efort să cucerească victoria. Olympia are prima șansă.

MOCIORNIȚA—COLȚEA

In cadrul seriei a II-a, Mociornița și Colțea se întâlnesc pe arena Industria Iutei la orele 11. Mociornița, care are situația de campion consolidată, nu are în Colțea un adversar prea periculos.

Campionii nu trebue să-și desconsidere însă adversarul, de oarece Colțea poate oricând să ne furnizeze o surpriză.

Până în prezent, clasamentul celor două serii se prezintă astfel:

SERIA I

Turda	14	11	2	1	53 : 17	24
A.G. E. R.	14	10	3	1	41 : 12	23
Olympia	14	10	3	1	41 : 12	23
Triumf	15	8	1	6	35 : 28	17
Oltul	15	8	1	6	25 : 29	17
Avântul	15	5	1	9	20 : 35	11
Venus	15	4	1	10	22 : 50	9
Sporting	16	1	0	15	15 : 54	2
Radu Negru	16	1	0	15	6 : 45	2

SERIA II

Mociornița	12	11	1	0	44 : 10	23
Tricolor	14	9	1	4	41 : 20	19
Metalosport	14	7	2	5	35 : 19	16
Colțea	13	8	0	5	36 : 21	16
S. T. B.	13	7	1	5	24 : 29	15
V. T. M.	14	4	0	10	14 : 39	8
Vifor Dristor	14	2	4	8	23 : 40	8
Gl.-Venera	14	0	1	13	3 : 42	1

Hotărîrile de aseară ale comisiei districtuale

Aseară s'a ținut ședința comisiunei districtuale sub președinția d-lui N. Niculescu A. G. E. R.

S'au luat următoarele deciziuni:

Se amendează cu lei 50 gruparea Izbânda, pentru neprezentare de carnet de legitimare la match.

Jucătorul Dumitrescu Mircea (A. S. C. A. M.) se suspendă până la prezentare.

Se suspendă pe timp de 8 zile jucătorii Nițescu Gh. (Lupeasca) și Damian Gh. (Șoimii).

Se pedepsește cu mustrare jucătorul Lupulescu Teodor (Zburătorii).

Jucătorii Brâncoveanu Ispas (Leonida) și Contardo (Colentina) se suspendă pe timp de 30 zile.

Contestația grupării Leonida se va judeca în ședința de Joi 12 crt.

Se suspendă până la prezentare jucătorul Dăescu (C.A.B.)

Se ia act de retragerea contestației grupării Dâmbovița la matchul cu Lupeasca.

Contestația grupării Justiția se respinge ca nesusținută.

Echipa de rezervă a grupării Generala se radiază din campionat.

Se citează pentru ședința de Luni 9 Mai, delegatul grupării Viforul Dacia.

Contestația grupării Biruința se va judeca în ședința de Luni 9 Mai, când este citat și d. arbitru Nițu Jean.

Cererea grupării Generala pentru amânarea matchurilor de Duminecă, se respinge.

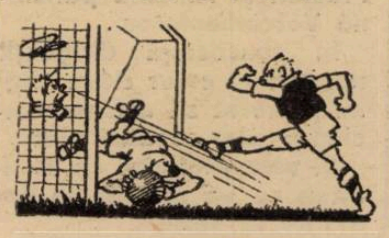

Restanța matchului A.C.S.A. —Avântul Sportiv se va disputa la o dată care se va fixa ulterior.

Se numește delegat districtual la matchul Adezgo-Stăruința, d. Eduard.

Comisia districtuală ține ședință astă seară

Astăseară la orele 19.30, comisiunea districtuală ține ședință.

Se vor judeca contestațiile grupărilor:

Macaby la jocul cu Juventus, Venus la jocul cu S. T. B. și Olympia la jocul cu Juventus.

Deasemeni sunt citați și jucătorii Ionescu Ion și Constantin Ion (Comro), precum și d. arbitru Muscan Jean.

Se va alcătui și reprezentativa de juniori a Capitalei, care va întâlni Belgradul Duminică.

*

Comisiunea districtuală de Arbitri, invită pentru astăzi 6 Mai a. c. la orele 20 la Districtul de footbaII din str. Regală 12, pe d-nii mai jos notați cari s'au înscris la cursurile de arbitri, obligați fiind să prezinte totdeodată și actele necesare cerute pentru a putea fi înscriși.

Ion Bălașa, Cristofor Bruno, Dan Busuioc, Ion Buruc, Gh. V. Budac, Traian Cârciog, Simion Cincheza, Nic. Constantinescu, Const. Diaconu, Emil Dobrescu, Ion Dumitrescu, Const. Dura, Eug. Dumitrescu, Dem. Pericle Goangea, Ion Grassu, Ion Lambru, Ion Logofătu, Vasile Manolescu, Gogu Maltinescu, Const. Mihăescu, Const. Minciu, și Atias Moni.

FOOT-BALL

Sucitulescu în stare de suspendare!

Oboreanul în conflict cu Unirea Tricolor după matchul cu Venus

Comitetul unirist va judeca, probabil Sâmbătă, acest nou caz

Eri am înregistrat o știre senzațională: un nou conflict în tabăra oborenilor. De data aceasta, între Sucitulescu și conducere, conflict care va avea urmări imediate.

Mai mult, Sucitulescu este considerat de conducerea unirîstilor în stare de suspendare, în afară de activitatea Unirei Tricolor.

Cum a luat naștere acest conflict?

Iată cum îl explică oborenii:

Sucitulescu a dat dovadă, înainte de matchul de cupă cu Venus, de viață nesportivă, iar în timpul jocului a insultat pe Cârjan. După match, a avut aceeași atitudine ostilă și față de d. Vică Negulescu.

De altă parte, explicația lui Sucitulescu este următoarea:

În timpul jocului cu Venus a fost insultat de Cârjan care a avut cuvinte grele față de comportarea lui Sucitulescu. La terminarea jocului, în vestiar d. Vică Negulescu l-a apostrofat pe tema jocului prestat de halful centru.

In modul acesta, părțile caută să explice geneza conflictului.

Cert este însă, că lucrurile nu vor rămâne așa. Comitetul Unirei Tricolor se va întruni peste câteva zile, probabil Sâmbătă seară, când va lua o decizie definitivă în acest caz. După toate probabilitățile, Sucitulescu va fi suspendat.

Ședința ligii de Sud de aseară

Hotărîrile luate

In ședința ținută aseară, liga de sud a luat următoarele hotăriri:

1. A omologat jocurile disputate la 1 Mai:

Metalosport (Galați)-Colțea 3:2.

Oltul (T. Măgurele)-Triumf (Giurgiu) 2:1.

2. Se amână contestația grupării A. G. E. R. pentru jocul cu Avântul Buzău pentru 9 Mai, când e convocat și conducătorul jocului pentru a da referințe.

3. Se programează următoarele jocuri:

DUMINICA, 8 MAI

Olimpia-Triumf (Giurgiu) la București, teren A. C. S. A., ora 11.

A. G. E. R.-Turda la București, teren S. T. B., ora 11.

Seria II

Mociorniță-Colțea la București, teren Ind. Iutei, ora 11.

MARȚI, 10 MAI

S. T. B.-Mociorniță la București, teren S. T. B., ora 11.

4. Se aprobă grupării Turda de a nu-și mai complet garanția pentru că nu mai are nici un joc cu echipe din provincie.

5. Se aprobă a se plăti lei 4.000 grupării Avântul Buzău din garanția grupării A. G. E. R., drept barem pentru jocul din 1 Mai 1938.

6. Se dispune a se achita suma de lei 800 d lui arbitru Panait Petre (Ploești) din garanția grupării Turda drept barem neachitat pentru conducerea jocului de divizie C din 9 Nov. 1937.

7. Se aprobă a se plăti lei 2700 grupării Oltul (T. Măgurele) din garanția grupării Triumf (Giurgiu) rest din baremul jocului disputat la 1 Mai 1938.

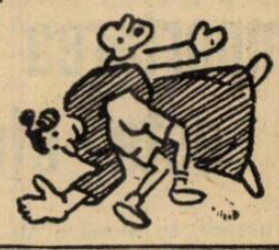

Urmând tradiția

D. Jewell se retrage

LONDRA, 5. — Excelentul arbitru englez, Jewell se retrage.

Povestea retragerii d-sale este foarte interesantă.

Anume în Anglia, cea mai mare cinste pentru un arbitru este să conducă finala Cupei Angliei și conform tradiției după acela trebuie să se retragă.

Atunci când d. Jewell a fost delegat cu conducerea finalei din anul acesta, atât echipele, cât și opinia sportivă din Anglia, au primit cu cea mai mare satisfacție această delegație, dar în acelaș timp și cu regret.

Intr'un cerc de prieteni, d-lui Jewell chiar i s'a propus să nu conducă finala, ca astfel să mai poată arbitra alte matchuri.

Spre surprindere generală d. Jewell a răspuns:

„Voiu conduce finala, dar nici nu mă gândesc să mă retrag!"

Cuvintele d-lui Jewell au ajuns la urechile conducerii F.A. și în ajunul finalei Cupei un delegat al F.A. s'a prezentat la excelentul arbitru, cerându-i să renunțe la conducerea matchului dintre Preston N. E. și Huddersfield Town, căci altfel nu va mai putea să arbitreze.

D. Jewell a cerut 10 minute să se decidă și apoi a dat următorul răspuns *„Voi conduce finala"*.

Deci d. Jewell a condus Sâmbătă ultimul său match!

TRADIȚIA A RECOLTAT O NOUA VICTORIE IN ANGLIA!

Venus va juca cu Rapid din Viena în luna August

în capitala fostei Austrii

Se știe că Venus a dus tratative cu puternica formație austriacă Rapid, pentru a juca la 1 Mai, la Viena.

Cum însă această zi a fost sărbătoare națională în Germania, clubul austriac a anunțat gruparea noastră campioană, că e dispusă să joace în cursul lunei.

Programul negrilor fiind însă prea încărcat, Venus a răspuns că nu poate juca decât în luna August. In acest sens, s'a trimis o adresă la Viena, pentru a fi propuse mai multe date în cursul acestei luni și din care Venus să aleagă.

D. Eladescu ne-a informat că Venus va susține 2 matchuri în capitala Austriei, pentru a putea obține pe baza legii reciprocității și dela Rapid 2 matchuri în România, aceasta fiind una din condițiile pe care le pune în prezent „Straja Țării" — perfectorii turneelor cu echipe străine.

Astra Brașov va juca cu Juventus la București?

Brașov, 5 (prin telefon). — *In vederea derbyului diviziei C., care va avea loc Duminică în localitate, între Astra și Monopol din Tg.-Mureș, echipa brașoveană a făcut azi ultimul antrenament, antrenorul Reneny alcătuind următoarea formație: Moga, Bițiș, Norș; Chicolman I, Rățieru, Mirică; Naftanailă, Chicomlan II, Bojocea, Hâncuț și Dumitrescu.*

UN MATCH CU JUVENTUS

S'a propus Astrei din Capitală, să susțină un match cu Juventus, deschidere la partida România-Preston North End. Cum însă acest match a devenit problematic, desigur că se va renunța la deplasarea Astrei.

PREMILITARI
100 lei cămăși kaky — 200 lei Pantaloni bufanți
90 „ centiron cu diagonală — 40 „ Basca vinde
ECHIPAREA — STRADA COLȚEI 23 (fost Sfinților)

Duminică

Se va juca ultima etapă a Diviziei B

Dumnică se dispută în țară ultimele matchuri pentru campionatul Diviziei naționale B.

LA BUCUREȘTI: CHEIA SERIEI ESTICE

„Derbyul" seriei estice se dispută între Tricolor C. F. P. V. și Telefon Club.

Matchul are o deosebită importanță pentru ploeșteni cari, dacă pierd matchul, pierd și primul loc.

Telefoniștii în urma înfrângerii suferită acum o săptămână în fața Gloriei C. F. R., au cedat locul trei Craiu Iovanului, însă au o partidă mai puțin jucată, deci Duminică trebue să lupte pentru a-și recâștiga locul.

Tricolorul a arătat în ultimul timp o formă excelentă învingându-și toți adversarii, la scoruri categorice.

Telefon Club în schimb, a arătat în jocul cu Gloria C. F. R., că echipa nu merge, în special linia de mijlocași, fiind punctul nevralgic al formației și dacă nu vor remedia această lacună pentru matchul de Duminică, vor merge spre o înfrângere sigură.

Va arbitra d. Piki Kroner.

UN MATCH FĂRĂ IMPORTANȚĂ PENTRU CLASAMENT

O partidă echilibrată se joacă la Brăila, unde Franco Româna primește vizita Craiu Iovanului. Pozițiile pe care le ocupă echipele în campionat arată că adversarii sunt de forțe egale.

Brăilenii în caz de victorie amenință serios locul patru.

Pe de altă parte, „Craiovenii" vor căuta să-și păstreze situația din clasament.

In asemenea condițiuni, va fi o luptă foarte disputată și un pronostic este greu de dat.

Având în vedere însă faptul că jocul se dispută la Brăila, Franco Româna are șanse mai multe de a câștiga cele 2 puncte. Va arbitra d. Pohrib (București).

UN MATCH STRANS: SPORTING - GLORIA C.F.R.

Gloria C. F. R. luptă cu Sporting. După rezultatul excelent făcut Duminica trecută, când a reușit să învingă Telefon Club la București, credem că Sporting va rezista cu greu mai ales la Galați.

Favoritul nostru este Gloria care va câștiga sigur. Va conduce d. Romeo Ghițescu.

H. L. A., VA AVEA SOARTA BELGIEI

Victoria se deplasează pentru a întâlni pe codașul H. L. A. Constănțenii pentru a rămâne în cursa pentru primul loc are nevoie de o nouă victorie care le va fi de mare folos în caz că Tricolorul pierde la București.

Rădăuțenii nu au reușit în tot returul campionatului să obțină un rezultat bun; așa că nici Duminică nu vor putea împiedeca pe Victoria de a se reintoarce cu cele două puncte atât de prețioase. Chestiunea ce se pune este scorul la care vor câștiga verzii: acest lucru depinde de forma înaintării.

Va conduce d. Oprișenescu.

DERBYUL SERIEI VESTICE

Jocul zilei se dispută între U. D. R. și Mureșul. Acest match va decide cine este campionul seriei vestice. Reșițenii pentru a cuceri titlul suprem au nevoie de o victorie, căci cu cele două puncte ajung la egalitate cu C. A. M. T. însă avantajul de puncte le este favorabil. Un draw nu le poate fi de folos; deci trebue să muncească la maximum pentru a termina învingători. Jocul va fi foarte disputat căci „mureșenii" sunt în formă bună și chiar pe teren străin luptă fără să se resimtă. In retur au obținut rezultatele cele mai bune din serie. Rămâne de văzut cum se vor comporta la Reșița.

U D. R. a jucat acum două săptămâni cu Gloria la Arad pe care a reușit să o învingă cu 3—1; dacă vor reedita această partidă vor fi campioni.

Va arbitra d. Olteanu (Oradia).

ROVINE GRIVIȚA — PRAHOVA

Rovine Griviță primește replica Prahovei din Ploești. Craiovenii, pentru a-și recâștiga locul patru în clasament pierdut la masa verde, au nevoie de o victorie, căci altfel rămân la locul cinci.

Ploeștenii au locul șeapte asigurat și nu pot fi întrecuți în caz de înfrângere dar nici avansa în caz de victorie; totuși gabenii care în retur au fost de nerecunoscut nu prea știu de astfel de socoteli și luptă cu mult elan. Craiovenii vor avea mult de furcă cu ploeștenii și cu toate că joacă pe terenul lor nu se pot socoti favoriți. Un rezultat nedecis este foarte posibil.

Va arbitra d. Ucenic (Lugoj).

STĂRUINȚA — VICTORIA (CAREI)

Stăruința va căuta să avanseze în clasament învingând Victoria (Carei). Cu toate că orădenii nu au arătat în ultimul timp o formă acceptabilă în matchul contra modestei formații din Carei, sunt favoriți. Dacă învinș pot trece la locul 5 în clasament, cu condiția ca Rovine Griviță să piardă în fața Prahovei sau să facă joc egal.

Va conduce d. Hustig (Arad).

UNIVERSUL SPORT

Anticipații

Mâine la Floreasca

Reuninunea de mâine dela Floreasca se prezintă la un înalt potențial de interes.

Un program interesant — în a cărui vedetă se situează PREMIUL ELECTOR — garantează realizarea unui cert succes.

PR. ELECTOR proba principală ne va prezenta o nouă întâlnire între excelentele importații americane. Comportarea de ultimă dată a lui Josedale Margot promite să aducă un nou interes întâlnirei cu Little Orphan.

In restul programului sunt 8 alergări ce vor fi disputate de partanți numeroși în rândul cărora se găsesc aproape toate vedetele trapului românesc.

Handicapurile, abil întocmite — promit întreceri pasionante soldate cu sosiri strânse.

1. PR. LEORDENI. Dacă Winsome Josedale va fi prezentată la start nu va mai exista discuție pentru primul loc. In absența ei. Poenița, Dor de Ducă și Strengar se vor lupta pentru victorie.

2. PR. LE BOURGET. Kanada, Lord Petaurist, Gretelbub și Champion par mai bine situați. Dacă Margaret T. va fi prezentată în această alergare, va spori interesul probei.

3. PR. LEONARDO. Derbyștii Pandur și Centaur se vor război cu Voevodul Țiganilor, Benito H. P. și Sonia Worthy. Progresele continue ale acestor concurenți vor face extrem de dificilă desemnarea câștigătorului.

4. PR. LACUL URSULUI. Antrenamentul Andreyewsky puternic reprezentat prin Ștrengar și Zenit vor găsi adversari în Candriu și Peter Gordon.

5. PR. ELECTOR va fi probabil cursa cea mai disputată a zilei. Valoarea apropiată a iepelor Josedale Margot, Little Orphan și a lui Belșug va face din această alergare o întrecere pasionantă din care n'ar fi exclus să iasă un nou record pentru trei ani.

6. PR. LIDO. Roland D, Quaramba, Farao și Valențio au mai mari șanse.

7. PR. LAURA. Dacă Ezer Jo va fi prezentată la plecare, are cele mai mari șanse. Alături de ea, Domnica și Lăcrămioara vor lupta pentru victorie.

8. PR. LOM. Voraus, Margaret T. și Stuf apar cu mai mari șanse. Totuși nici Oszlany și Theodora nu sunt în afară de cursă.

9. PR. LEHLIU, datorită marelui număr de concurenți va fi probabil împărțit în două reprize. Elena — care a figurat onorabil recent la Băneasa Trap — Baron, reprezentanții antrenamentului Gaidaev și Florita, au mai mare șansă.

Monte și partanți probabili

FLOREASCA : Ziua II-a Sâmbătă 7 Mai 1938

1. Pr. LEORDENI — 2000 m.
Condiție — 13.000 lei

Dâmb	1980	0
Furor	2000	T. Popa
Ștrengar	2000	Andreyewsky
Crăiasa	2000	Costandache
Extra	2040	M. Pavlic
Dor de Ducă	2040	Slobozenco
Poenița	2060	I. Szabo
Ostaș	2060	0
W. Josedale	2060	N. Cerkasoff
Adda Worthy	2060	0
Bețiv	2060	0
Tutun	2100	0

2. Pr. LE BOURGET — 2000 m.
Condiție — 14.500 lei

Friederike	2040	G. Crainic
Rugina	2060	0
Bibi	2060	0
Lord Petaurist	2080	M. Pavlic
Kanada	2080	N. Gaidaev
Colina	2080	0
Dorita Mea	2080	0
Primrose	2080	T. Marcu
Talaz	2100	0
Florența	2100	St. I Bordei
Blondella	2120	0
Margaret T.	2140	N. Cerkasoff
Gretelbub	2160	D. Dobrescu
Champion	2160	G. Ghinea.

3. Pr. LEONARDO — 1600 m.
Grupa E — 13.000 lei

Benito H. P.	1600	V. Vârlan
Sonia Worthy	1600	S. Corol.
V. Țiganilor	1600	L. Grünwald
Catinca	1600	0
Curier	1600	0
Pikaver	1600	0
Sorvaneț	1600	P. Borisiac
Centaur	1600	G. Crainic
Pandur	1600	N. Cerkasoff
Casatca	1600	Andreyewsky

4. Pr. LACUL URSULUI, 1600 m.
Grupa A — 9.500 lei

Mârțoaga	1600	0
Furor	1600	0
Peter Gordon	1600	S. Corol
Cavaler	1600	N. Ionescu
Desiș	1600	0
Candriu	1600	D. Botea
Amiral W.	1600	0
Iubita	1600	0
Zenit	1600	Andreyewsky
Ștrengar	1600	?
Lunu	1600	0
Sorana	1600	0
Crăiasa	1600	Costandache
Lama	1600	0

5. Pr. ELECTOR — 1500 m.
Condiție — 29.000 lei

Glonț	1480	I. Crotenco
Mohor	1500	0
Vântișor	1500	S. Corol
Petruș	1500	P. Borisiac
Belșug	1540	I. Szabo
J. Margot	1540	L. Grünwald
Ezer jo	1540	M. Pavlic
Little Orphan	1540	N. Cerkasoff
Domnica	1560	0
Busuioc	1560	0
Sorvaneț	1560	0
Giuditta	1580	T. Marcu
Viziru	1600	Costandache
Bruma II	1600	0

6. Pr. LIDO — 1600 m.
Handicap lim. — 20.000 lei

Torent	1600	0
Oswalda	1600	M. Pavlic
Guardian Girl	1600	0
Rosalinde	1600	T. Tasopol
Giuditta	1600	0
Venezia	1600	Tr. Marcu
Edith	1600	0
Dolly Worthy	1600	S. Corol
Pleava	1620	D. Dobrescu
Lucifer II	1620	Constandache
Mein Liebling	1620	0
Kanada	1620	N. Gaidaev
Theodora	1620	St. I. Bordei
Valențio	1620	G. Crainic
Florica II	1620	0
Szelvesz	1620	Komarnițki
Oszlany	1640	D. Botea.
Flying	1640	?
Fama	1640	0
Viitor	1640	0
Farao	1640	Slobozenco
Pai	1640	G. Ghinea
Amsel	1640	0
Quaramba	1660	N. Cerkasoff
Champion	1660	N. Ionescu
Bajadere	1660	I. Crotenco
Roland D.	1700	L. Grünwald

7. Pr. LAURA — 2000 m.
Condiție — 11.500 lei

Ostaș	2020	N. Gaidaev
Ghimp	2020	Slobzenco
Spic	2040	Komarnițki
Aventurier	2040	T. Popa
Tutun	2040	0
Makrele	2060	L. Grünwald
Bebeca	2060	0
Livada	2060	Cristodorescu
Ezer jo	2060	?
Champion jr.	2080	G. Ghinea
Catinca	2080	0
Mura II	2080	0
Eggy	2080	M. Pavlic
Domnica	2080	D. Dobrescu
Kamaa	2100	0
Casatca	2100	0
Lăcrămioara	2100	I. Crotenco
Bruma II	2100	0
Coconaș	2100	0
Pacahantos	2140	0

8. Pr. LOM — 1600 metri
Record — 14.500 lei

Rugina	1620	0
Stuf	1620	I. Szabo
Guardian Girl	1620	Costandache
Szelvesz	1640	0
Bibi	1640	0
Theodora	1640	St. I. Bordei
Venezia	1640	0
Rosalinde	1640	0
Kanada	1660	0
Oszlany	1660	N. Gaidaev.
Bajadere	1680	0
Voraus	1680	L. Grünwald
Margaret T.	1680	N. Cerkasoff

9. Pr. LEHLIU — 1600 m.
Handicap — 14.500 lei

Diadia Lul	1600	0
Lin	1600	D. Barna
Măgura	1600	Trifulescu
Habara	1620	P. Borisiac
Elena	1620	D. Dobrescu
Va-ta	1660	Drăgotescu
Lama	1660	Costandache
Hollo	1680	M. Pavlic
Vrăjitor	1680	0
Cavaler	1680	0
Guy Worthy	1680	0
Geisha	1700	Andreyevsky
Florita	1700	Drăgotescu
Bețiv	1720	I. Crotenco
Vestit	1740	D. Barna
Zâna Worthy	1740	D. Botea
Oana	1740	0
Painja	1740	Komarnițki
Spic	1740	0
Vuet	1740	T. Tassopol
Baron	1760	D. Dobrescu
Lancia	1760	0
Igen	1760	0
Mura	1760	I. Szabo
Valona	1780	A. Bota
Bebeca	1780	Cobeliac
Sultan II	1780	N. Gaidaev
Olenca	1800	N. Gaidaev
Elixir	1800	Costandache
Izma	1800	G. Crainic
Tava	1800	0
Dorka	1800	L. Grünwald
Peter Worthy	1820	0
Pinkerton	1820	G. Gavrilescu
Mura II	1820	0
Lăcrămioara	1840	I. Crotenco
Busuioc	1840	G. Ghinea
Bunel	1840	0
Eggy	1840	M. Pavlic

Informații

● Eri s'au plătit la event următoarele cote :

Răvaș—Cătălin 53
Biribi—Goblin 124

● *Antrenorul Ujvary* și jockeul Jean Gill ne-au declarat că, datorită lipsei de trenă, alergarea armăsarului Boccacio din premiul Opaița este inexactă.

● **Comitetul Jockey-Clubului a hotărît ca în alergările cailor de 2 ani întrebuințarea cravașei să fie făcută numai sub condițiunea ca aceasta să fie inflexibilă, fără curea la vârf și de o lungime maximă de 45 cm.**

● *Astăzi* se fac la secretariatul S.N.I.C.-ului înscrierile în alergările de galop de Sâmbătă 14 Mai dela Floreasca.

● *Tot astăzi* se fac înscrierile în alergările de trap de Marți 10 Mai cum și în handicapurile Milano, Menton și Monaco din reuniunea de Joi 12 Mai dela Floreasca.

● **In momentul alinierii cailor la startul premiului Dridu, Getta precipitându-se în benzi și-a trântit călărețul, pe apprenti-ul V. Huțuleag, după care s'a ambalat. A luat totuși parte în alergare. Huțuleag resimțindu-se de căzătură n'a putut încăleca pe Nolică, unul din concurenții premiului Banu Măracine, care a fost astfel încredințat lui Tănase.**

● **Balsors**, scos în vânzare după victoria din premiul Lido, a fost adjudecat asupra d-lui col. Slomnescu pentru suma de 42.000 lei.

● **Li** a fost ridicat dela 60.000 la 70.000 lei la licitația publică ținută după victoria din premiul Ialomița. Armăsarul a fost cumpărat de d. Polizu Micșunești.

● **Balsors** a trecut în antrenament la Ch. Pillips, iar **Li** la B. Gabens.

Importarea lui Columcil este chestie de zile

Anunțăm, în numărul de ieri al ziarului nostru, că se duc avansate tratative pentru cumpărarea unui pur sânge de cea mai bună valoare.

Venim astăzi cu noui amănunte asupra acestei importante chestiuni. In prim rând anunțăm că aceste tratative sunt duse în comptul celei mai mari formații din țară și în plus cea mai de nădejde.

Armăsarul despre care se vorbește, este cinci-anul de primă clasă „COLUMCIL" aparținând actualmente lui Sir LONDON DERY.

Columcil, pe lângă necontestata valoare arătată în alergări, reprezintă pentru noi și o importanță din punct de vedere al curentelor de sânge pe care le aduce, știut fiind că după ce va disputa câteva probe importante va fi destinat crescătoriei.

Columcil descinde din FOX LOW și MOVILLE.

Atât din linie paternă cât și din cea maternă, Columcil nu lasă nimic de dorit.

FOX LOW descinde din SON IN LOW, una dintre marile ilustrații ale elevajului național englez, atât în alergări cât și la crescătorie.

MOVILLE este la rându-i o fiică a altui armăsar ilustru, a lui FRIAR MARCUS.

Precum se vede, Columcil, pe lângă marele interes pe care il va da curselor pe care le va disputa, este sortit să joace un rol preponderent în crescătoria națională.

Ținem să subliniem faptul că acest excelent armăsar ar fi cel mai bun element importat dela războiu încoace.

Dealtfel și prețul cu care va fi plătit spune suficient în privința valorii pe care o reprezintă.

Am fi cât se poate de bucuroși să aducem cât mai curând la cunoștința cititorilor noștri, data intrărei în țară a lui Columcil.

Hipism

Dela start la potou...

● *SONORA primind importante avantagii dela adversari de aceiași talie, a recoltat o victorie ușoară. Faptul că pe 2000 m. a terminat cu vădite resurse, o arată în cea mai bună formă.*

● *EFTIN a vădit o condiție ireproșabilă. Avem impresia că a devenit și mai docil ca până acum.*

● *VOINȚA pare a fi obosită. n'a mai arătat buna valoare de acum câtva timp.*

● *CICLOP deși aborda o distanță prea lungă, a figurat onorabil. Cea mai bună dovadă că este într'o formă impecabilă.*

● *DOMNICA suporta un handicap sever. Comportarea ei a fost excelentă.*

● *PLEAVA a efectuat un parcurs de o rară corectitudine. Dobrescu o are într'o formă remarcabilă.*

● *IEROȘCA II a mers frumos, însă nu putea bate la egal o pleava care n'a galopat.*

● *JADE a fost bătută de distanță și mai ales de greutatea terenului. Pe parcursuri medii este de urmărit și în companii mai bune.*

● *MARGARET T., a reintrat printr'o victorie comodă. Este drept că avea și o situație extrem de ușoară. Sunt de scomptat din partea ei noui progrese de formă.*

● *KANADA fără galopul din ocolul de nisip ar fi putut câștiga. Fiind în formă bună credem că va câștiga cât de curând.*

● *LUCIFER II, ca orice invalid, s'a găsit la largul lui pe teren moale. Cu greu însă va mai putea câștiga.*

● *HERCEGNO figurând mult tip, a dovedit o certă îmbunătățire de formă. Se apropie de ziua victoriei.*

● *REDEA este în totală transformare. La forma actuală, sunt de scomptat noui victorii din partea ei.*

● *KING WORTHY mai fusese bătut de Redea la 20 m. Și el se află în formă bună.*

● *OLENCA a fost derutată de alura rapidă în care s'a disputat cursa. Când a început să meargă era prea târziu.*

● *GONDOLAT II, a câștigat cu manifestă ușurință. Actualmente — la egal — n'are rival în rândurile vârsticilor.*

● *ROLAND D. nu mai are acțiunea din trecut. S'ar putea să fie obosit și în acest caz nu i-ar strica puțină odihnă.*

● *HANIBAL II a figurat excelent pe o distanță care-i depășește cu mult posibilitățile.*

● *CHAMPION a mers surprinzător de bine. S'a arătat de numai 50 m. mai prost decât Gondolat II.*

● *LAMA a fost de nerecunoscut față de elementul din anul trecut. Tinde să devină utilă.*

● *VA-TA pierzând ceva teren la plecare, a pierdut și cursa. Se află pe calea unui cert progres.*

● *LIN a vădit și el un mare progres. Cu origina pe care o are, ar trebui să meargă și mai bine decât nu merge încă.*

● *HOLLO a marcat un nou progres. Este totuși departe de ce s'a crezut.*

● *FLĂCAU este o gloabă de cea mai autentică clasă. Cu greu își va găsi cursa.*

● *FLORITA primea toate avantajiile posibile. Arătase valori — nu recorduri — care o arătau mai bună decât 90% din cei cari îi dădeau avantagii. Sunt de scomptat mari progrese din partea ei.*

● *ALUNIȘ a marcat un nou salt de valoare. Fiind un element tardiv, deabia mai târziu va arăta tot ce poate.*

● *CRĂIASA a fugit onorabil. In ziua când va galopa mai puțin va arăta mai mult.*

● *ZENIT a fost la locul lui.*

● *HARRY BOY a figurat un timp pe primul plan. Progresează dar nu credem totuși să părăsească clasa elementelor mediocre.*

● *IGEN s'a văzut până în ultimul ocol. Pe teren bun, probabil că s'ar fi găsit în primele trei locuri.*

● *PETRU, mergând corect a câștigat comortabil. A profitat mult de faptul că adversarii lui au galopat.*

● *GLONȚ fără greșala din primele sute de metri, n'ar fi pierdut cursa Faptul că pe terenul greu de Miercuri și-a corectat recordul atestă un progres de aproximativ 4—5 secunde.*

● *GHID pare că este ieșit din formă. S'ar putea însă ca să nu se fi împăcat nici cu terenul.*

● *MOHOI ca toți flyerii n'a fost la largul lui pe teren moale.*

● *VÂNTIȘOR a fugit inexplicabil de slab Dacă data viitoare va fugi cât se poate de bine, Corol va avea ce explica această mediocră performanță.*

● *BRUMA II a fost favorizată de starea terenului și credem că și de indulgența unora dintre adversari. Altfel, cursa a fost regulată.*

● *ISABELA n'a fost susținută cu prea multă convingere.*

● *CHAMPON JUNIOR are o deosebită afecțiune pentru terenul moale. A efectuat o cursă demnă de reținut.*

● *COCONAȘ a confirmat șansa pe care o avea câștigând un handicap cu un avantaj de aproximativ 30 metri. In fond merită acest lucru căci dela 1 Septembrie 1937 nu mai câștigase nici un leu.*

● *CATINCA a fost singura care s'a ținut de Coconaș. Faptul că aborda un parcurs lung pentru ea, sporește valoarea performanței.*

● *POCK a alergat în linia ultimelor lui comportări. Este în formă bună.*

● *NAPLOPO a mers cât se poate de bine. Suporta însă un handicap excesiv și mai ales pe un așa teren.*

● *NATION a vădit o formă bună. Un galop lung, a împiedecat-o să se afle la sosire în primele locuri.*

● *FAMA a câștigat mai ales datorită modului abil în care D. Ionescu Bordei a condus-o. Cu această ocazie. D-sa a dovedit că poate sta pe picior de egalitate cu profesioniștii.*

● *FLYNG a efectuat o reintrare onariblă. Starea terenului la avantajat destul de mult.*

● *GRETELBUB a fugit peste așteptări. Faptul că a dat Famei 60 m. și a fost atât de aproape la sosire, atestă o condiție impecabilă și faptul că se împacă cu conducerea lui Dobrescu.*

● *COLINA a figurat mult timp pe primul plan. Szabo o are în formă impecabilă.*

● *TALAZ a avut o bucată formidabilă, pe partea opusă tribunei. Credem că va câștiga cât de curând.*

Program definitiv

FLOREASCA : Ziua V-a — Duminică 8 Mai 1938

Pr. PERUCHE (vânzare) 1600 m.
Handicap — 15.000 lei

Moft	64
Ștefania	61½
Invers	57½
Natașa	57
Elvira	56
Bombi	55
Sanda	53½
Jessica	52½
Licurici	49
Lulu	44½
Apolo	42½

Pr. OLTUL — 1400 m.
W.-h'cap — 18.000 lei

Madrigal	77
Aghiuță	66
Korvin	62½
Elada	60
Nelson	59
Drapel	58
Furtuna	58
Invers	57½
Bondar	57½
Natașa	57
Bombi	55
Sanda	53½
Lăpușneanca	51
Marmara	48½
Ciurlan	45½
Mayar	45½

Pr. VOLANT — 1600 m.
20000 lei

Ghiauroaica	57½
Credința	58
Madrigal	59
Biribi	60
Tini	47½
Răvaș	62
Princier	51
Frunză	49

Pr. GRAL — 1600 metri
Handicap — 30.000 lei

Bairam	64½
Geza	58½
Tuluța	58½
Onuta	54½
Rastel	53½
Ghiauroaica	52
Afurisit	51½
Gluma	51
Farmec	51
Boshko	49½
Răscoala	49½
Obor	49
Elada	47½
Nelson	47
Aluna	41½

Pr. „S. N. I. C." — 1800 m.
80.000 lei

Luța	53½
Bairam	56
M. en avant	56
Stop	49
Madrigal	56
Ostaș	59
Menelik	56
Très Pratique	57
Mitzouko III	54½

TRAP

VI. Pr. LOGOFAT — Record
1600 metri — 20000 lei

1600 Ben Hur, Prinț
1620 Amsel, Prokator, Pai, Theodora, Farao
1640 Citronat Gordon, Naplolo, Champion, Primrose, Hanibal II
1660 Roland D.
1680 Gondolat II

VII. Pr. LACUL NEGRU—Hand.
1500 metri — 16000 lei

1500 Diadia Lul, Santuzza
1520 Habara, Flăcău
1540 Elena
1560 Candriu, Crăiasa
1580 Peter Gordon, Va-ta, Dâmb
1600 Furor, Cavaler, Vrăjitor
1620 Zenit, Florita
1640 Dudu Gordon, Bețiv, Miryam
1660 Fudul
1760 Petruș

VIII. Pr. LEGALITY — Condiție
2200 metri — 20000 lei

2200 Coconaș
2220 Lord Petaurist, Primrose, Kanada, Lucifer II
2240 Jeannine Worthy, Gretelbub, Champion. Joppa Hanover, Pai, Fliyng, Blondella
2280 Roland D.
2300 Gondolat II

IX. Pr. LE BARATERO—Record

1600 Sorvaneț, Ciclop, Curier,
1620 Duda, Benito H. P., Sonia Worthy, Peceora, Ducesa, Pandur
1640 Wodka, Ideal, Cupidon, Pleava, Dolly Worthy, Giuditta, Nation, Jade, Prinț, Guardian Girl, Talaz, Viziru
1660 Katy Caid

De peste hotare

Franța

Vedeta reuniunei de Luni de la SAINT CLOUD a fost „PRIX BOULEMONT" disputat pe 2000 metri și alocat cu 40.000 franci.

Victoria a revenit outsiderului ANTONYM aparținând d-lui H. M. HOLDERT și fiind încălecat de A. TUCKERT.

Antonym a atacat la jumătatea liniei drepte și s'a desprins cu ușurință din pluton, câștigând de 3 lungimi asupra lui BACHAGHA (C. H. Semblat) care era urmat la 2 lungimi de PARSIFAL (F. Hervé). Au participat 9 concurenți, iar cotele plătite au fost : 30—10.50—11—22 pentru 5.

*

Eri la Paris, proba principală a programului dela TREMBLAY a fost „PRIX DAPHNIS ET CHLOE" disputat pe 1.800 metri și a cărui alocație a fost 75.000 de franci adică aproximativ 750 mii lei.

Victoria a căzut în lotul d-lui JEAN PRAT care a aliniat la plecare pe SYLVANIRE încălecată de A. DUPUIT.

Sylvanire a recoltat o victorie extrem de ușoară — a bătut de 4 lungimi — asupra FITZ (G. Bridglend). La o jumătate lungime și 2 lungimi urmau: Patache și Zerbino.

Neplasați : Yavuk, Liserb și Mafia.

Sylvanire este antrenată de H. Harper.

Cota: 7-7,50-7 pentru 5.

Italia

❖ *Reuniunea din aceiași zi dela Roma, a avut drept probă principală „PREMIO PRINCIPE DI NAPOLI" 2400 metri, dotat cu 50.000 lire.*

Victoria a revenit favoritei AMERINA 52 (R. RENZONI) care a dispus de MUZIO 56 (P. CAPRIOLI), PIZZO DI SEVO 56 (S. PACIFICI) și MONTEROSI 54 (C. PANDOLFI).

Iapa a recoltat o victorie ușoară, de o lungime.

Cota: 7—5—5 pentru 5.

❖ *Reuniunea de trap dela Bologna a avut drept probă principală „Premio Decima Legio" disputat pe 2000 metri și având drept alocație suma de 2500 lire. Trotând kilometrul pe 1.22, DAMA 2080 (F. BRANCHINI) a bătut ușor pe POZZUOLO 2100 (O. Zamboni) care a mers în 1.22.6 pe kilometru. A treia s'a găsit Titina 2060 (COCCIARI) care preceda pe TRESETTE 2060 (B. BALDI).*

Cota : 7—5,50—5,50 pentru 5.

Pariul austriac s'a închis

Jocul austriac s'a închis din nou eri la Băneasa. Pariul a ajuns la 128.952 lei și a rezistat până la alergarea a cincea.

Nesperata victorie a lui Li a închis jocul care va continua cu prilejul reluărei din Băneasa de Duminică 15 Mai.

ERI LA BĂNEASA

Desfășurată sub o ploaie rece și măruntă, reuniunea de eri dela Băneasa nu s'a putut bucura de sucesul pe care-l merita programul oferit.

Tribunele erau golașe, singuri obișnuiții galopului fiind la datorie în profida timpului nefavorabil.

Alergările s'au desfășurat în nota prevederilor generale, singur Li constituind excepția. Armăsarul d-lui col. Slomnescu a învins pe Lăcusta 4½ kgr. și pe Răzor cărora le dădea 4½ și respectiv ½ jumătate lungime. Este o performanță care iese din comun și care deschide portița unui mare semn de întrebare.

Așteptăm o nouă ieșire a fiului lui Satrap pentru a ne fixa asupra exactității performanței de eri.

Alergarea cea mai deschisă a zilei, premiul Banu Mărăcine a fost câștigată de Menelik care a confirmat astfel pronosticul nostru. Pensionarul d-lui Căpitan Maxim a făcut din nou dovada rezistenței sale și — prin victoria de eri — s'a situat între caii valoroși dela noi. A învins pe Scărbă Mică și Aleluia, cai cari știu să galopeze.

Cătălin a purtat la victorie culorile regale dispunând de Getta și Flor Fina.

Reprizele handicapului Săftica au revenit lui Răvaș și Biribi.

Grajdul d-nei Nicolau a mai dobândit o izbândă și cu Balsors câștigătorul vânzărei zilei.

Goblin a dus la victorie culorile noului său proprietar d. Czell, în ultima alergare a reuniunei, handicapul Opaița.

Sperăm că intenția proprietarului lui Goblin de a pune bazele unui grajd serios va fi stimulată de victoria dobândită eri pentru ca această formațiune să-și merite denumirea de „grajdul Brașov".

Cu reuniunea de eri Jockey-Clubul ia o scurtă vacanță de 10 zile după care reluarea activității va corespunde cu începerea ciclului curselor clasice ale primăverii, așteptate cu multă înfrigurare de toți hipiștii noștri.

*

1. PREMIUL LIDO.— Peldas este cel care ia conducerea urmat de Neta și Balsors. Ultimul trece în fruntea plutonului la intrarea în linia dreaptă și câștigă cu ușurință asupra lui Balsors care la 200 metri de potou a depășit pe Neta.

2. PREMIUL SAFTICA, repriza I-a.— Weekend pleacă cea mai repede. Este însă imediat prinsă și întrecută de Răvaș care-și adjudecă alergarea. Aghiuță al treilea, înaintea lui Giovani.

3. PREMIUL DRIDU. — La o primă tentativă de plecare, Getta intră în benzi și își trântește călărețul. Readusă la start, este încălecată din nou și la ridicarea mașinei ia comandamentul, talonată de aproape de Cătălin, Flor Fina urmându-i la 3 lungimi. Ultima se apropie de înaintași trecând a doua după Cătălin care conduce în fals tren. In linia dreaptă Cătălin își ia un bun avans și rezistă Gettei care-l atacase la grilă. Ultima termină Flor Fina care n'a mai insistat văzând partida pierdută.

4. PREMIUL BANU MARACINE.— Nolcică se lansează în fruntea plutonului urmat de Scărbă Mică, Danciu, Geza și restul concurenților, ultimul fiind Aleluia. Situația se menține aceeași până la ieșirea din ocol unde Danciu atacă primul linia dreaptă pe același front cu Scărbă Mică și Nolcică. In afară se găsea Menelik care atacă la jumătatea distanței și ia un avantaj de o lungime, avantaj pe care-l păstrează până la sosire. Al doilea, Scărbă Mică înaintea Aleluei care preceda pe Danciu.

5. PREMIUL IALOMIȚA.— După multe dificultăți făcute starterului de Răzor, Loti și Caiafa, plecarea se dă în bune condițiuni. Conducerea o ia Lăcusta până după vălcea când Franco Girl trece în cap In linia dreaptă Lăcusta este atacată rând pe rând de Răzor, Caiafa — strecurată la coardă — și Li. Ultimul ia avantajul în dreptul tribunelor pe care-l mărește până la o lungime la trecerea potoului de sosire. Al doua Lăcusta preceda pe Răzor și Caiafa.

6. PREMIUL SAFTICA, repriza II-a.— Toți caii se găsesc pe o linie până la 500 m. de potou când Biribi se detașează cu ușurință câștigând de 1½ lungime asupra lui Licurici. Al treilea Titirez.

7. PREMIUL OPAIȚA. — Goblin trece repede în fruntea plutonului urmat de Puișor și restul cailor minus Meșterul Manole care a pierdut completamente startul. In linia dreaptă Miss Rock se apropie de Goblin ajungând la înălțimea lui. Nu-l poate depăși însă și trebue să se mulțumească cu locul al doilea, înaintea lui My Lass adusă prea târziu. Kasandra a avut un singur moment în cursă, după care a retrogradat rămânând a patra.

REZULTATUL TECHNIC

BANEASA : ZIUA VII-a — Joi 5 Mai 1938

I. PREMIUL LIDO — Vânzare — 1500 metri (P. V.)
(3:32) 20000, 4000, 2000, 1000 lei

1	Balsors	56	Huțuleag	22	21	Câștigat
2	Peldas	53½	Vincent	16	17	1½—1½—6
3	Neta	56½	Cucu A.	71	53	lungimi
4	Cărăbuș	55	Toth B.	428	277	Durata 1'38

Balsors (Basa și Orphelia) aparține d-nei V. Z. Nicolau
Pariu Mutual: Tribună: 22, 11, 11; Peluză: 21, 10, 10

II. PREMIUL SAFTICA — W.-H'cap (repriza I-a) 1200 metri
(4:00) 25000, 5000, 2500, 1200 lei

1	Răvaș	59½	Gill Jean	21	20	Câștigat
2	Weekend	62	Cristea R.	53	46	1½—1—¾
3	Aghiuță	52	Vincent.	448	104	lungime
4	Giovani	50	Huțuleag V.	18	24	Durata 1'20

Răvaș (Satrap și Lalla Rookh) aparține d-nei V. Z. Nicolau
Pariu Mutual: Tribună: 21, 13, 18; Peluză: 20, 13, 20

III. PREMIUL DRIDU — Mixtă — 1700 metri (P. N.)
(4:35) 25000, 5000, 2500, 1200 lei

1	Cătălin	56	Ilinca N.	21	18	Câștigat
2	Getta	57½	Huțuleag	31	38	1½ — 2½ lg.
3	Flor fina	56½	Gill Jean	21	22	Durata 1'58

Cătălin (Somogy și Katalin) aparține Hergh. Scroviște
Pariu Mutual: Tribună 21; Peluză: 18.

IV. PREMIUL BANU MARACINE — Mixtă — 1800 metri (P. N.)
(5:05) 25000, 5000, 2500, 1200 lei

1	Menelik	59½	Cristea R.	28	25	Câștigat
2	Scărbă mică	58½	Gill Jean	25	28	1½—1½—2
3	Aleluia	57½	Vincent R.	78	112	lungime
4	Danciu	60½	Ilinca	56	63	
	Geza	57	Cucu A.	142	201	Durata 2'05
	Nolcică	51	Tănase G.	77	51	

Menelik (Hari János II și Ma Belle) aparține d-lui Căp. G. Maxim
Pariu Mutual: Tribună: 28, 12, 14; Peluză: 25, 15, 15

V. PREMIUL IALOMIȚA — Mixtă — 1600 metri (P. V.)
(5:35) 20000, 4000, 2000, 1000 lei

1	Li	58½	Horvath Gh	96	107	Câștigat
2	Lăcusta	54	Mullot	22	23	1—2—1½
3	Răzor	58	Gill Jean	20	19	lungimi
4	Caiafa	50½	Crișan G.	115	58	
	Aluna	56½	Huțuleag	304	232	
	Franco Girl	54	Cucu Ar.	295	908	
	Loti	59½	Vincent	171	99	Durata 1'46
	Zori de Zi II	55½	Enescu A.	968	909	

Li (Satrap și Lucrece Borgia) aparține d-lui Col. M. Slomnescu
Pariu Mutual: Tribună: 96, 20, 12, 11; Peluză: 107, 14, 11, 11.

VI. PREMIUL SAFTICA — W.-H'cap (repriza II-a) 1200 m. (L. D.)
(6:00) 25000, 5000, 2500, 1200 lei

1	Biribi	62	Vincent	18	22	Câștigat
2	Licurici	47½	Kazsian	44	49	1½—2—3
3	Titirez	49½	Gosztonyi	48	51	lungimi
4	Accacia	59	Mullot M.	37	24	Durata 1'20

Biribi (Defensor și Brise de Terxe) aparține d-lui G. Negroponte
Pariu Mutual: Tribună: 18, 12, 17; Peluză: 22, 13, 25

VII. PREMIUL OPAIȚA — Handicap — 1700 metri (P. N.)
(6:28) 30000, 6000, 3000, 1500 lei

1	Goblin	47½	Kazsian	54	76	Câștigat
2	Miss Rock	41½	Huțuleag V.	44	35	2—2½—2
3	My Lass	48½	Iosza	47	49	lungimi
4	Kasandra	56	Cristea R.	51	59	
	Meșt. Manole	42	Crișan G.	71	164	
	Puișor	41	Tănase G.	125	164	
	Martor	51½	Mullot	109	66	Durata 1'57
	Boccacio	56½	Gill Jean	75	51	

Goblin (Ghiaur și Geneviève) aparține Grajd. Brașov
Pariu Mutual: Tribună: 54, 25, 16, 17; Peluză: 76, 23, 14, 17.

CICLISM

Piscina stadionului Wembley s'a transformat în velodrom

O cursă de şase zile în împrejurimile Londrei

Celebra piscină dela Wembley nu mai are, de scurt timp, aspectul unui loc de întâlnire al înotătorilor.

Din fericire însă pentru practicanţii natației, noua înfăţişare nu va dura şi piscina va redeveni ceace a fost înainte.

Dar, să ne explicăm.

Promotorii englezi, au proectat organizarea la Londra, a unei alergări cicliste de şase zile. Şi, cum Capitala Angliei nu dispunea de o instalaţie corespunzătoare, regisorii nu au ezitat să procedeze la o „schimbare la faţă" a piscinei dela Wembley.

Tratativele începute în vederea închirierii localului nu au durat, între proprietar şi chiriaşi, înţelegerea făcându-se în câteva ore.

Lucrările nu au întârziat să înceapă şi, în câteva zile, aspectul piscinei s'a transformat complet.

Astăzi, piscina dela Wembley este un imens velodrom, pe care cursa proectată a început, de faţă fiind o asistenţă densă.

DANEZII CHRISTIANSEN-STIELER CONDUC

24 alergători formând 12 echipe, au luat plecarea în această cursă, pentru care germanii au sosit în ultimul moment.

După trei ore de fugă, belgianul Naeye s'a răsturnat şi a fost transportat, fără cunoştinţă, la infirmerie. A reapărut însă pe pistă, 15 ore mai târziu, schimbându-şi co-echipierul, şi publicul i-a făcut o prelungită manifestaţie de simpatie.

După 24 ore de cursă rezultatul avea următoarea înfăţişare:

1. Christiansen-Stieler (Danemarca), 6 puncte; 2. Moretti-Georgetti, 0 puncte.

La un tur : 3. Buysse-Billiet, 5 puncte.

Astăzi se închid înscrierile pentru „Handicapul Ion Costache"

iar mâine pentru „Premiul Copkui"

Premiile şi locul plecării şi al sosirii

Duminică şi Marţi 8 şi 10 Mai, două date despărţite doar de o zi lucrătoare, vom avea două probe însemnate.

Prima, în ziua de 8 Mai, este alergarea „Velo-Clubului Român", — de sub conducerea d-lui Cr. Nicolau, — în memoria defunctului alergător Ion Costache, iar a doua alergare depăşind suta de kilometri, se va desfăşura pe ruta Bucureşti - Oltenița - Bucureşti, denumită „Premiul Copkui" şi dotată cu frumoase premii de către d. ing. Ciolac, preşedintele de onoare al grupării organizatoare „Aquila-Română".

INSCRIERILE

Inscrierile însoţite de taxa de 20 lei se primesc până astăzi, 6 Mai ora 16, la sediul F.R.S.C., în calea Victoriei nr. 29, etajul III.

Pentru proba dela 10 Mai, taxa de înscriere pentru această cursă este de lei 25 de persoană şi înscrierile se primesc numai cu adresă din partea clubului respectiv în str. Crăsnaru nr. 34 (cartierul Pleşoianu) până mâine, 7 Mai, orele 20.

PREMIILE

Din resursele slăt de modeste pe care le are V. C. R.-ul, — donează următoarele premii pentru răsplata elementelor merituoase:

Premiul I, 200 lei.

Premiul II, III şi IV câte o plachetă.

Iar d. Craighero oferă 200 lei primului sosit în dreptul km. 19, — locul unde a fost omorât de un automobil alergătorul Ion Costache.

D. ing. Ciolac, preşedintele de onoare al grupărei organizatoare şi un vajnic susţinător al pedalei, oferă următoarele premii, pentru cursa dela 10 Mai:

Pentru clasamentul general:
Premiul I-iu lei 600, pr. II lei 500, pr. III lei 400.

Pentru categoria III-a:
Premiul I-iu lei 500, pr. II lei 300, pr. III lei 200.

Pentru începători:
Premiul I-iu lei 250, pr. II lei 150, pr. III lei 100.

PENTRU CEI INTERESAŢI

Handicapul „Ion Costache": Plecarea, ora 8, Piaţa-Victoriei-Snagov-retur - Herăstrău-Şos. Jianu sosire (Statuia Aviatorilor) către ora 10.

„Premiul Kopkui": plecarea ora 3 d. a. Mandravela, — Oltenița - retur Mandravela, la dreapta, în jos pe cal. Văcăreşti, către ora 6 şi 30.

Opt ciclişti belgieni au fost desemnaţi pentru turul Franţei

Alţi patru vor fi selecţionaţi după consumarea turului Belgiei

Comitetul de selecţiune al ligei velocipediste belgiene, întrunindu-se Miercuri, a ales să reprezinte Belgia în „Turul Franţei", pe următorii opt ciclişti: Disseaux, Kint, Lowie, S. Maes, Masson, Meulenberg, F. Vervaecke şi Vissers.

Primii cinci au fost selecţionaţi în baza strălucitelor performanţe realizate în cursul acestui sezon; Meulenberg pentru calităţile lui de sprinter, Vervaecke şi Vissers pentrucă cunosc bine „Turul".

Alţi patru alergători vor fi desemnaţi după „Turul Belgiei", care se va termina în cursul lunei Mai.

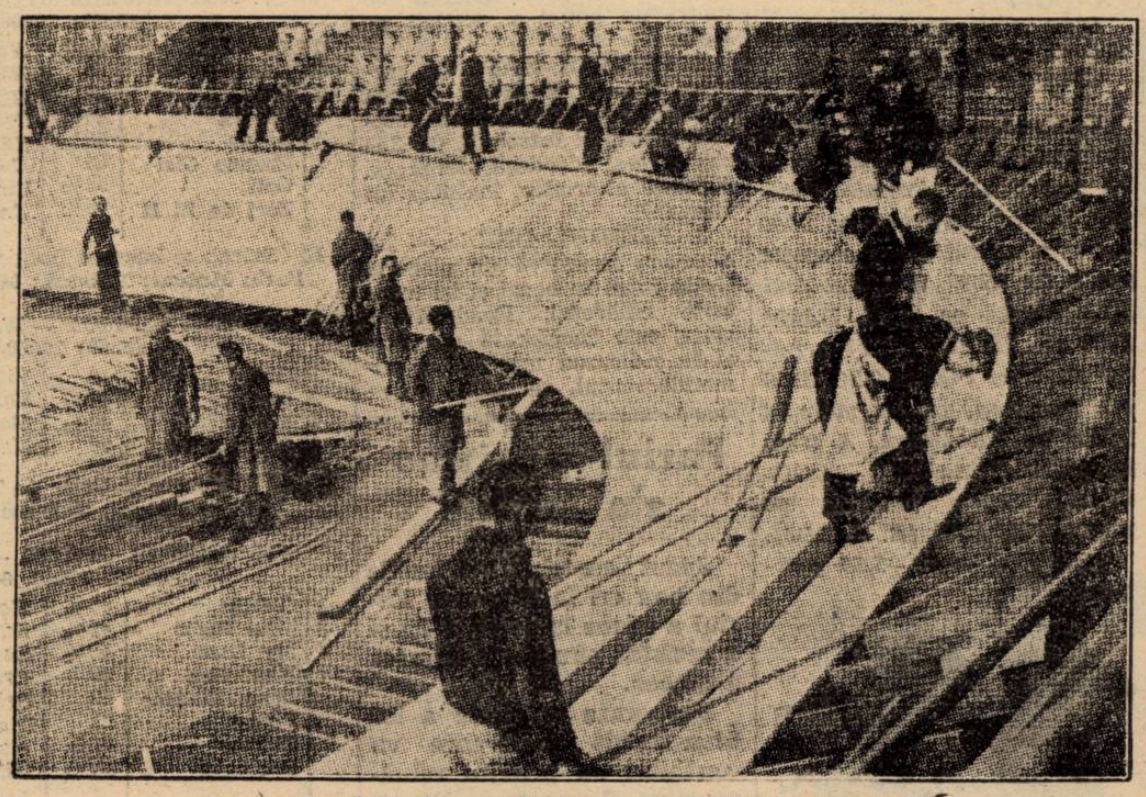

Lucrările de transformare ale piscinei Wembley

Sport şcolar

Liceul Th. Masaryk (Kladno) a învins combinata şcolară a Rădăuţului cu 5-2 (1-1)

Duminică 1 Mai a avut la Suceava pe arena Arini, matchul internaţional şcolar dintre echipa liceului Th. Masaryk din Kladno (Cehoslovacia) şi a unei combinate române de şcolari. După un match de toată frumuseţea, echipa străină a reuşit să-şi depăşească adversarul, învingând cu scorul de 5—2.

JOCUL

In prima repriză jocul este egal. Până în minutul 27 nu se marcase încă. Mingea centrată de Gugelsperger ajunge la Gheorghiu care dela 20 metri, marchează primul punct. Trei minute mai târziu, Nicka bine deschis, trimite cu tot plongeonul disperat al portarului mingea în plasă, aducând astfel egalarea.

In repriza doua, atacurile celor sunt din ce în ce mai insistente. Linia de atac condusă cu măestrie de Orban, bombardează incontinuu poarta lui Coatu. Orban marchează alte patru puncte în această repriză, în minutele 31, 33, 40, 45. Şcolarii români trec şi ei la atac, şi în minutul 55, Lederer trimite pe jos o minge spre poarta cehilor, pe care Busloh n'o poate opri. Matchul s'a jucat în două reprize a 30 minute. Raport de cornere 6—4 pentru cehi.

CUM AU JUCAT

In matchul internaţional de Duminică, cehii au jucat mai bine. S'au remarcat dela învingători: Orban, un centru înaintaş de mare valoare, care a fost şi cel mai bun din 22, Busloh, Riha, Miholtz, Nika şi Ivotlea.

Din echipa română am reţinut deasemenea pe centrul înaintaş Gheorghiu, Tomoşoiu, Lentilescu, Gugelsperger şi Blas Lederer slab. Halfia a jucat sub aşteptări.

L. Th. Masaryk (Kladno): Busiok-Miholtz, Riha-Orniak, Costalek, Mirbl-Nicka, Barna, Orban, Maier şi Ivotlea (tricou roş).

România: (tricou alb cu tricolor): Coatu-Tomoşoiu, Lentilescu Seckelly, Tudoru, Wers-Gugelsperger, Şteinbah, Gheorghiu, Blaş, Lederer.

Campionatele şcolare ale ligei Muntenia

se vor organiza la 10 Mai

Campionatele regionale interşcolare de atletism pentru cupa Jean Cămărăşescu se vor desfăşura Marţi 10 Maiu, după amiază pe Stadionul A. N. E. F., în regia Ligei de atletism Muntenia.

Credem că aceste campionate şcolare sunt bine venite şi că au darul să scoată în evidenţă noui talente. Nu credem însă că data de 10 Maiu a fost bine aleasă, deoarece unii elevi iau parte la defilare deoarece sunt premilitari şi deci nu vor mai putea lua parte şi la desfăşurarea probelor.

Concursul va începe la orele 15 precis şi probele se vor desfăşura în ordinea următoare: 100 m. plat (serii); greutate; 300 m. plat (serii); prăjină; 100 m. (semifinală); disc; înălţime; 300 m. finală; suliţă; 100 m. finală; 1000 m. plat; lungime; 3000 m. plat; ştafeta 4×100 m. plat.

Punctajul va fi următorul: pentru toate probele 6+4+2+1; pentru ştafetă: 10+7+4+1.

JURIUL DE ONOARE

Preşedinte: d. Jean Cămărăşescu, preşedintele F. R. A.

Membrii de onoare: d-nii prof. universitar Octav Onicescu, director A. N. E. F., Neagu Boerescu şi col. Panaitiu.

COMITETUL ORGANIZATOR

Preşedintele concursului: **d. col. Tane Săvulescu.**

Directorul concursului: **I. C. Petrescu.**

Judecător la sosire: **D. Răducanu, A. Ianculescu, Alex. König, prof. Duţescu, Alex. Velcovici.**

Cronometrori: **Jean Baicu, C. Leoveanu, prof. V. Orăşanu, A. Lupan şi E. Bran.**

Comisari la aruncări: **V. Trestioreanu, Iordănescu.**

Comisari la sărituri: **prof. Ciaclani, prof. Balasache, prof. Ivănescu.**

Starter: **C. Hârjeu.**

Secretarul concursului: **I. Paraschivescu.**

Comisar general de ordine: **Lt. Alexandrescu.**

Ascensiunea ADMIR în munţii Făgăraş

In cadrul adunării generale ce se va ţine Duminică 8 Maiu 1938, la sediul Secţiei Piteşti, Asociaţia Turistică A. D. M. I. R. organizează o ascensiune colectivă în masivul Făgăraş (Versantul Sudic) pe următoarea rută: Piteşti-Curtea de Argeş-Cumpăna-Piscu Negru-Căldarea Paltinului-Lacul Căltun; înapoierea pe aceiaş rută

Conducător: dr. Nerva Stoica.

Plecarea din Bucureşti-Nord, Duminică 8 Mai crt., orele 6.20 dim.; întâlnirea pe peronul Gării de Nord.

Inscrieri în vederea reducerii de 60% pe C.F.R. la sediul Asociaţiei Piaţa Amzei, Pasagiul B. Nr. 19, Joi şi Vineri între orele 19,30—21.

Hrana rece pe două zile şi echipament de munte obligatoriu.

MOTOCICLISM

Primul „Curier de Război" se va disputa la Brăila

Moto Clubul din Brăila va organiza Duminică 15 Mai, sub patronajul d-lui general Tătaru, comandantul diviziei 10-a infanterie, un concurs motociclist în teren variat, denumit „Curierul de război".

SPICUIRI DIN REGULAMENT

Moto-Club Brăila, potrivit programului de activitate, înființează o competiție anuală, denumită „Curierul de război" cu un pronunțat caracter de pregătire militară.

Competiția se va desfășura în fiecare an în cursul lunii Mai.

Traseul ca și distanța itinerariului de parcurs, se vor stabili în fiecare an, potrivit rezultatelor obținute în cursa precedentă.

INSCRIERILE

Inscrierile în competiție se fac complectându-se un buletin special care se va înainta secretariatului M. C. Br., împreună cu suma de lei 30 (trei zeci), până cu o oră înainte de plecarea primului concurent.

Orice înscriere neînsoțită de taxa de înscriere, este nulă.

DESFĂȘURAREA CONCURSULUI

Concursul constă în parcurgerea exactă a unui itinerariu indicat pe harta concurentului cu 10 minute înainte de plecarea în cursă.

Itinerariul va avea variante astfel ca, cel mult 3 concurenți, a căror plecare va fi distanțată cu minimum 15 minute, să aibă același traseu.

Itinerariile, stabilite de comisia tehnică, vor fi reproduse în atâtea exemplare câți concurenți sunt și vor fi închise în plicuri numerotate astfel ca 3 itinerarii succesive, să fie diferite.

Concurenții, cu 30 minute înainte de plecarea în cursă a primului, vor trage la sorți plicurile și ordinea plecărilor va fi cea indicată pe plic.

Plicurile se dau concurenților cu 10 minute înainte de plecarea fiecăruia în cursă.

Concurenții sunt obligați a atinge punctele indicate pe hartă și a se opri la punctele de control pentru viză.

Timpurile de oprire în punctele de control nu se neutralizează.

Fiecare concurent va primi un carnet de drum în care se vor trece ora plecării, vizele controlurilor și ora sosirei. Carnetele se predau la sosire secretarului juriului.

Echipamentul mașinei și concurentului, la liberă alegere.

PUNCTAJUL

Se atribuie fiecărui concurent un număr de puncte egal cu de 2 ori viteza medie generală obținută între plecare și sosire, socotită în sute de metri.

Din acest număr de puncte se scade numărul de puncte realizat din diferențele dintre viteza medie generală și vitezele medii obținute între plecare și primul punct de control între punctele de control și între sosire și ultimul punct de control. Punctajul diferențelor se socotește atribuindu-se câte un punct de fiecare sută de metri.

PENALITAȚI

Neatingerea unui punct de observatori, se penalizează cu 10 puncte.

Lipsa vizei unui punct de control se penalizează cu 100 puncte.

Lipsa vizelor de control aduce descalificarea.

CLASAMENTUL

Clasamentul este direct proporțional cu numărul de puncte obținut pe traseu din care s'au scăzut numărul de puncte penalizat.

La puncte egale viteza medie generală, calculată în metri, primează.

La viteze medii egale, mașina cea mai slabă are prioritate.

PRESCRIPȚIUNI FINALE

Concurenții militari primesc plicurile cu 5 minute înainte de plecare.

Concurenții, după ce au primit plicurile și până la darea semnalului plecării nu pot consulta decât pe unul din membrii juriului, sub pedeapsa descalificării.

În calculul vitezei, numărul ce trece peste 50 m. se rotunjește la 100, cele sub 50 se elimină.

Pierderea carnetului, atrage după sine pierderea dreptului de a figura în clasament, totuși, juriul poate clasifica concurentul după datele furnizate de controlori.

Orice încercare de fraudă, socotită de juriu ca atare, atrage descalificarea concurentului.

PREMII

Moto Club Brăila, oferă o cupă challenge primului clasat, care rămâne la sediul M. C. Br. până ce ea va deveni proprietatea definitivă a concurentului care o va câștiga de 2 ori consecutiv sau de 3 ori cu intermitență.

Alte premii se vor anunța la timp.

Sezonul bucureștean se inaugurează la 15 Mai

Concursul de regularitate al clubului A.R.M.A.

Conform celor publicate de noi la timp, în București sezonul motociclist se va inaugura în ziua de 15 Mai, prin concursul de regularitate organizat de gruparea A.R.M.A., grupare care tinde să devină fruntașa formațiunilor de specialitate, din țară.

Regulamentul competițiunei cu care cea mai tânără grupare de specialitate din București își va inaugura activitatea, a văzut lumina zilei în coloanele ziarului nostru. Nu vom reveni acum asupra lui ci ne vom mulțumi să reamintim că proba va avea două starturi, dar o singură sosire.

Una din plecări se va da din Capitală și va întruni pe alergătorii bucureșteni, iar cealaltă, adresându-se ploeștenilor se va da din orașul Ploești.

Bucureștenii vor avea de efectuat parcursul București-Ploești-București și ploeștenii vor merge până la km. 86 (mausoleul lui Vlaicu), pe șoseaua Câmpinei, vor reveni la Ploești și vor sosi la București odată cu alergătorii din Capitală.

Astfel concepută, competițiunea făgăduește să cunoască un frumos succes și să corespundă unei admirabile propagande motocicliste.

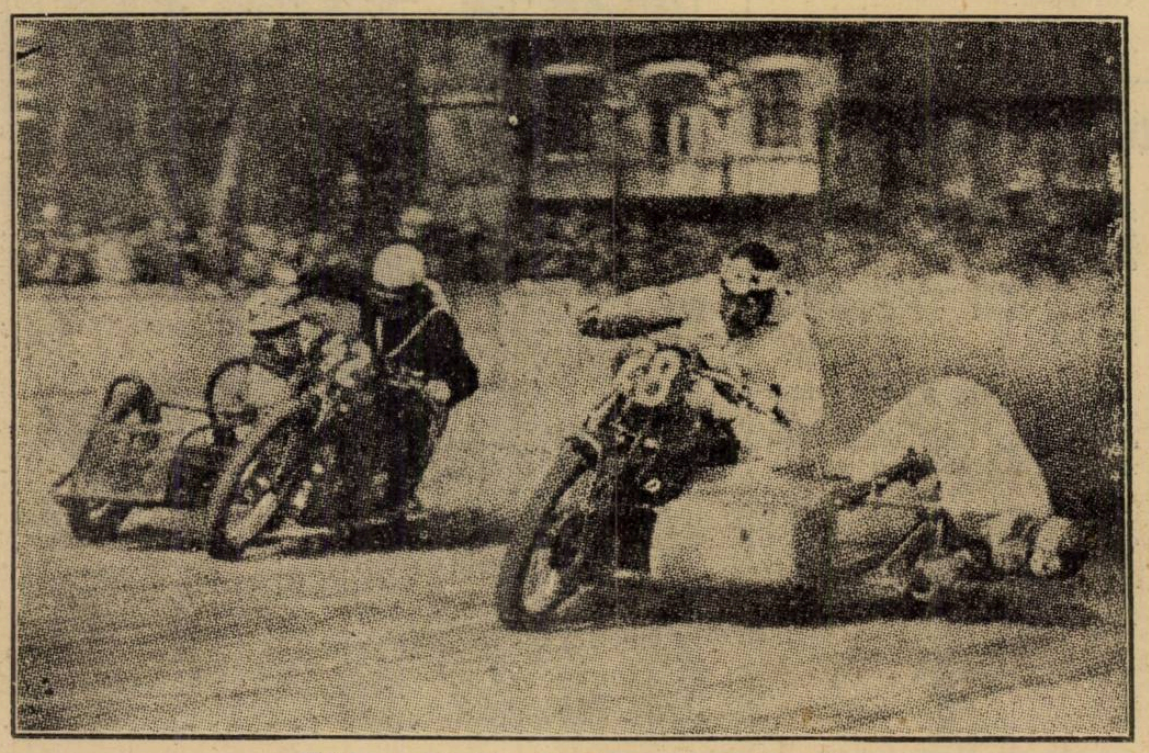

Viraj magistral în „Marele premiu al Vienei"

automobilism

In caz de timp nefavorabil parcursul „Circuitului Unirea" va suferi o mică modificare

Ploile din ultimul timp au desfundat șoseaua Târgoviște-Găești astfel că, dacă în cursul zilei de astăzi și mâine dimineață, vremea nu va fi mai puțin vitregă, organizatorii concursul automobilist de regularitate „Circuitul Unirea" care va începe mâine la prânz, la Ploești, se vor vedea siliți să procedeze la o mică modificare a parcursului.

Și anume, în loc ca participanții să ia, după trecerea prin Târgoviște, drumul Găeștilor, vor merge spre Fundata, de unde vor intra în șoseaua Piteștilor, urmând apoi vechiul parcurs: R. Vâlcea—Sibiu.

Hotărârea definitivă asupra traseului nu se va lua decât mâine dimineața și decizia comisarilor va fi comunicată concurenților, înaintea dării plecărilor.

ORDINEA PLECARILOR

B. Rubin (Aero), ora 12.
W. Myhill (Fiat), ora 12,02.
E. T. Manicatide (Fiat), ora 12,04.
O. A. Bell (Fiat), ora 12,06.
E. C. Masterson (Dodge) ora 12,08.
G. Elias (M. Benz), ora 12,10.
A. E. Rose (Ford), ora 12,12.
T. Scurtu (Ford), ora 12,14.
W. Rautenstrauch (B. M. W.), ora 12,16.
E. J. Sole (M. Benz), ora 12,18.
R. Wilson (M. Benz), ora 12,20.
I. Colceag (Ford), ora 12,22.
I. Vlădescu (Chrysler), ora 12,24.
D. Simionescu-Râmniceanu (Chrysler), ora 12,26.
J. M. Leitch (M. Benz), ora 12,28.
G. Davidescu (Chevrolet), ora 12,30.
A. Miliutin (Oldsmobile), ora 12,32.
N. Ruleta (Ford), ora 12,34.
A. Macri (Dodge), ora 12,36.
A. G. G. de Chastelain (Opel), ora 12,38.
D. Hitt (Horch), ora 12,40.
A. Costa-Foru (De Soto), ora 12,42.
Gh. Niculescu (Ford), ora 12,44.
I. Moga (Buick), ora 12,46.
Gh. Comănescu (Nash), ora 12,48.
V. Adam (Ford), ora 12.50.
H. S. Vârgo (Hupmobile), ora 12.52.
N. D. Vicol (B.M.W.), ora 12.54.
R. Rieber (M. Benz), ora 12,56.
E. Boaden (M. Benz), ora 12,58.
De Vassal (Ford), ora 13.00.

OFICIALII

Directorul cursei, d. ing. Popovici.

Starter și comisar de sosire la Ploești, d. T. S. Masterson.

Cronometror, d. M. Escade.

Comisar de parc la Ploești, d. C. V. H. Bryan.

Comisari de control la Pitești, d-nii: G. Fezi și M. Iacșa.

Comisarul controlului secret, d. E. Volsanski.

Comisar sect. I, d .G. Krauss.

Comisarul controlului la R. Vâlcea, d. Schütz.

Comisari la Sibiu, d-nii: Roșca și V. Bosdoc.

Comisarul controlului la Râșnov, d. Schweitzer.

Cronometrori la coastă, membri M. C. R. Brașov.

„Marele premiu Tripoli" se va alerga după noua formulă internațională

„Marele Premiu Tripoli", cursă de viteză pe circuit, se va alerga anul acesta după noua formulă internațională și va fi, după cursa de la Pau, a doua cursă disputată după acest regulament.

Se știe că noua formulă admite mașini cu motoare fără compresor, de la 1000 cmc., la 4500 cmc., și mașini cu compresor de la 666 cmc. la 3000 cmc.

Mașinile vor trebui să aibă o greutate minimă, care variază după cilindraj de la 400 kg. pentru cele de 1000 cmc., fără compresor sau 666 cu compresor, la 850 kg. pentru cele de 4500 cmc., fără compresor sau trei litri, cu compresor.

Scara greutăților minime variază cu 1,928 kg., pentru fiecare 10 cmc., de cilindraj ai motorului.

După cum se vede, e vorba de o formulă cu avantagii, în care motoarele cu compresor sunt considerate ca având un cilindraj de 1,5 ori mai mare decât cilindrajul lor efectiv.

Toate trăsurile vor trebui să aibă o caroserie de 85 cmc. lărgime exterioară și vor putea să aibă un loc sau două.

Se recomandă de-aceea tuturor participanților la „Marele Premiu Tripoli", cu mașini de 1500 cmc., să-și lărgească și caroseriile, de oarece în general mașinile de 1500 cmc. au caroseriile mai strimte decât cere formula internațională.

Carburantul e liber.

Cântărirea se va face cu vehiculul gol, montat pe cauciucuri și cu ulei în cutia de viteze, dar fără apă în radiator și fără ulei în motor.

Cursa se va desfășura, ca de obicei, pe circuitul Mellaha, care va trebui să fie parcurs de 40 ori; în total 524 km.

Rugby

D-nii D. Tănăsescu şi Virgil Ion vor fi primiţi azi de d. Dem. Dimăncescu

Astăzi la ora 16, d. Dem. Dimăncescu, directorul general al propagandei şi presei primeşte, pentru a doua oară, pe d-nii D. Tănăsescu, preşedintele biroului Federal şi Virgil Ioan, secretarul general al F. R. R.

Cu această ocazie, secretarul general va prezenta memoriul şi bugetul organizărei spre a fi aprobat în ce priveşte primirea, vizitele şi recepţiile ce vor fi oferite oficialilor şi jucătorilor echipelor naţionale ale Franţei şi Germaniei.

D. Dem. Dimăncescu este unul dintre primii internaţionali de rugby, făcând parte din echipa naţională a României din 1919 ce a reprezentat culorile ţării la jocurile internaţionale dela Paris.

Este mai mult ca sigur că Direcţia Propagandei şi Presei va acorda un larg sprijin acestei oganizări.

Campionatul european va fi

un strălucit prilej de afirmare a rugby-ului românesc

In istoria sportului cu balonul oval autohton, găsim date ce se disting printr'o bogată activitate pe tărâm internaţional:

Astfel, reprezentanţii rugby-ului românesc, au susţinut în decursul anilor trecuţi, întâlniri de mare calibru. De pildă, matchurile Franţa-România şi Italia-România.

Nu mai citâm turneele întreprinse de către echipele noastre în occident.

Dar, orice s'ar spune, în acest an ne-a fost dat să vedem pentru prima oară organizarea unei competiţiuni de mare răsunet pe meleagurile ţării noastre.

Şi acesta este campionatul european de rugby ce se va desfăşura între 15 şi 22 Mai.

Cei cari cunosc eforturile depuse de diriguitorii rugbyului românesc, pentru onoarea organizărei unui campionat european în Bucureşti, vor fi, credem satisfăcuţi de drumul fericit pe care aceştia merg şi luptă pentru impunerea acestei ramuri de activitate sportivă, atât de ignorată la noi.

Nu trebue uitat apoi, că în cadrul acestui turneu vom avea ocazia să asistăm la spectacole de mare valoare sportivă.

Ciocnirea dintre selecţionatele naţionale ale Franţei şi Germaniei, va constitui desigur ecoul acestui turneu.

Acest match va prilejui publicului bucureştean iniţierea în toate subtilităţile acestui joc sportiv, el fiind practicat de maeştri.

Partidele apoi, ce reprezentanţii noştri le vor susţine la 15 Maiu, contra Franţei şi la 19 Mai contra Germaniei sucită de pe acum un interes considerabil.

Intr'un cuvânt, campionatul european de rugby, trebue considerat ca un moment decisiv în lupta de impunere a rugbyului românesc.

Ultimul comitet federal înainte de campionatul Europei

Pentru Luni 9 crt. ora 21 la sediul F.R.R. va fi convocat Comitetul Federal spre a hotărî asupra următoarei ordini de zi, alcătuită aseară de secretariatul general;

Aprobarea procesului verbal al şedinţei nr. 4.

Ratificarea lotului naţional propus de biroul federal.

Ratificarea arbitrilor propuşi de Comisia de arbitri pentru jocurile din 15 şi 22 Mai a. c.

Propuneri de decorare pentru federali streini.

Propuneri de decorare pentru federali şi jucători români.

Raportul comisiei de organizare asupra turneului european.

Diverse.

Din grămadă

Începând de astăzi secretariatul federaţiei de rugby este deschis zilnic pentru informaţii şi chestiuni de organizarea campionatului european, între orele 10 — 12½ a.m. şi 16 — 20.

Un funcţionar special angajat, va primi şi va da toate datele necesare.

*

ECHIPA FRANŢEI, va sosi în Capitală, Vineri 13 Mai crt., iar echipa Germaniei va veni în dimineaţa zilei de 18 Maiu.

*

LA 22 MAI, seara va avea loc un banchet oferit de federaţia de rugby echipelor reprezentative ale Franţei şi Germaniei.

FEDERAŢIA germană de rugby, a reţinut pentru deplasarea la Bucureşti, 18 jucători.

In prezent, echipa naţională se află cantonată la Breslau.

*

IN ULTIMUL moment ne-a parvenit vestea că Italia va organiza în anul 1939, turneul european de rugby.

*

DUMINICA 8 Mai crt., echipa naţională de rugby, va susţine un match de antrenament în compania formaţiei R. C. B.

Ştiri şi convocări

● Clubul sportiv „Socec-Lafayette" convoacă azi, Vineri, 6 Mai la sediul clubului pe toţi jucătorii în vederea matchurilor cu A. C. S. A.

Prezenţa este obligatorie. Orice lipsă va fi aspru sancţionată.

● „Orfeus" convoacă astăzi, 6 Mai, pe terenul Velodrom, ora 16, la antrenament, pe următorii jucători: Lache, Halcuşi, Alună, Economu I, II, Emil, Milio, Jalina, M. Beicu, Şassu, C. Giovanidi, Mihail, Apăteanu, Găină, Knall precum şi ceilalţi jucători.

● Eri dimineaţă pe stadionul Giuleşti trebuia să se dispute matchul F. C. Rapid-Gloria C. F. R., în cadrul „ceferiadei". Ploaia a obligat însă pe conducători să amâne jocul pentru altă dată.

Jucătorii Rapidului au făcut un uşor antrenament pe terenul de sgură.

● „Venus", secţia atletică, convoacă pentru astăzi după amiază, la ora 15,30, pe stadionul A. N. E. F., pe toţi membrii săi pentru a lua parte la antrenament.

● A. S. C. „VERGU" convoacă la sediu azi, 6 Mai, ora 14, toţi jucătorii, secţia football, la antrenament general. Prezenţa obligatorie.

● Clubul polisportiv „Colţea" convoacă pentru azi, Vineri, 6 Mai, a. c., ora 15, pe terenul Unirea-Tricolor, pe toţi jucătorii săi dela toate categoriile la antrenamentul general. Tot odată se convoacă de urgenţă la teren şi jucătorii Creţu şi Hugo Lazarini.

● „Generala" convoacă pentru Duminică, 8 Mai a. c. pe terenul Colentina, pe următorii:

La ora 7½ juniorii: Taşula, Albert, Paul, Dinescu, Rădulescu, Popa, Kisch, Ghiţă Vasile, Bogdan, Milea, Zdringa, Deleanu, Sile, Pansulu, Micsa N-lae, Jurca N.

La ora 9½ echipa I: Anghelescu D., Anghelescu N., Cotteanu, D-trescu C., Decu Al., Staicu St., Staicu E., Costescu, Lupescu, Buzică, Popescu V., Popescu Gh., Ceauşu, Eracle, Bădan, Mălăescu.

La ora 11½ rezervele: Teohari, Teleanu, Zotofinescu, Pavel, Stoicescu Gh., Niculescu C-tin, Solomon Gh., Zlătescu, Georgescu N., Marcovici, Pansulu, Petrescu Alex., Bojocki

*

In conformitate cu ordinul d-lui ministru al aerului şi marinei, s'a înfiinţat pe aeroportul Băneasa, un centru de control şi supraveghere tehnică a întregului material de sbor, care lucrează pe aeroporturile Băneasa şi Otopeni.

Volley—basket-ball

Astăseară a XI-a etapă a cupei „Fantinelli"

In şedinţa de Marţi seară, liga „Muntenia" a programat a XI-a etapă a cupei „Fantinelli" care va fi găzduită astăseară de sala societăţii „Inainte" din calea Şerban Vodă. Cum însă două echipe din cele programate au forfaitat în şedinţă, a rămas de disputat un singur match între Sportul Studenţesc şi Avântul Sportiv.

Jocul care va începe la ora 21 se anunţă extrem de disputat, Avântul Sportiv fiind o echipă tânără şi cu vaste posibilităţi, fapt care va da mult de lucru Sportului Studenţesc.

Cum însă „universitarii" sunt finalişti nu sunt deloc dispuşi să furnizeze vreo surpriză.

Partida va fi condusă de d. Theo Augustide.

MATCHUL DE ERI A FOST AMANAT

Eri urma să se dispute pe terenul Sportul Studenţesc matchul de basket contând pentru campionatul categoriei a III-a dintre Energia şi Rahova.

Din cauza timpului nefavorabil şi a terenului impracticabil, matchul nu s'a putut disputa, aşa că a fost amânat pentru o dată care se va fixa ulterior.

Vechiul regulament administrativ

al federaţiei de volley şi basket-ball a fost modificat

Bunul mers al valley şi basketballului bucureştean, a fost stânjenit în timpul din urmă din cauza lipsei unui regulament administrativ complet, care să se ocupe de toate chestiunile mai importante.

De aci şi numeroasele contestaţii care însoţeau regulat orice manifestaţie oficială.

D. profesor Duţescu, preşedintele F. R. B. V., s'a hotărît să curme cu un ceas mai de vreme acest rău.

D-sa a lucrat în acest scop în cursul vacanţei de Paşti la vechiul regulament administrativ, modificând unele articole, suprimând sau adăogând altele, acolo unde era necesar.

Au fost reglementate dispoziţiunile relative la arbitri, la modul cum trebue să se desfăşoare o competiţie, la terenul de joc, etc.

Noile modificări aduse regulamentului administrativ vor veni spre aprobarea primului comitet federal, şi vor fi după aceia imprimate într'o broşură care va trebui să fie procurată de toate grupările.

Textele relative la terenul de joc, arbitri, jucători, contestaţii, vor fi extrase şi afişate pe toate terenurile.

Regulamentul administrativ cu toate modificările, va intra în vigoare imediat ce va primi aprobarea comitetului federal.

Comisia de marş îşi începe activitatea

Astăseară la ora 20, în localul U. F. S. R. din str. Gogu Cantacuzino nr. 33, comisia de marş va ţine o importantă şedinţă pentru a alcătui programul pe anul în curs.

Delegaţii cluburilor sunt invitaţi să ia parte la şedinţă.

O ŞARJĂ CARACTERISTICĂ A RUGBY-ŞTILOR FRANCEZI

Pagina Boxului

Ilie Petrescu boxează cu Augusto Devos

în seara în care Toma Aurel va întâlni pe Gino Cattaneo... ...dar în altă organizaţie

Nici nu a început căldura bine — zilele friguroase sunt mai numeroase decât cele primăvăratice — şi organizaţiile în aer liber s'au şi încurcat !

Acesta e păcatul nostru.

După ce avem vitregia unor vremuri critice pentru sportul pugilistic, după ce în tot sezonul de iarnă nu se poate organiza fără pierdere de bani, odată cu vara, când s'ar putea face o treabă bună pentru propăşirea acestui sport care pe timpuri era cu mult mai popular decât cele mai populare de astăzi, intervin concurenţa şi cearta pentru datele bune de organizat.

PRIMELE INFORMAŢII

Am fost informaţi că în cursul acestei primăveri vom viziona la Bucureşti, în cadrul unor mari organizaţii, două campionate europene : la 28 Maiu matchul dintre Toma Aurel şi Gino Cattaneo cei doi challengeri aleşi de I. B. U. ca să dispute titlul Europei la categoria cocoş, iar la 11 Iunie, tot în aceiaşi organizare, campionatul Europei la toate categoriile între Ilie Petrescu campionul României la toate categoriile şi Lazek, campionul Europei.

UNDE SE INCURCA TREBURILE...

Iată însă că un alt organizator a angajat pe Ilie Petrescu să boxeze cu un boxeur Auguste Devos la... 28 Mai ca match semivedetă pe programul căruia vedeta va fi formată de perechea Spacov-Charles Rutz.

Ilie Petrescu a semnat şi a primit un acont în vederea acestui match. Dar, după regulamentele F. R. Box-ului şi după toate legile bunului simţ, nu se pot organiza la noi şi nici aiurea două reuniuni de mare anvergură în aceeaş zi.

VA INCEPE CONFLICTUL !

De aci se va naşte fără îndoială un conflict.

Cei doi organizatori îşi vor disputa cu argumente proprii, data de 28 Maiu.

Evident că va câştiga acela cu programul cel mai tare, bineînţeles dacă, în prealabil, unul din ei n'ar fi reţinut data din vreme.

Totuşi, în calitate de cronicari găsim că este o greşeală ce se face : când de bine, de rău, pe timpurile acestea puţini surâzătoare se găsesc oameni cari să investească sume mari de bani în astfel de organizaţii.

150.000 LEI TOMA AUREL ; 280.000 LEI LAZEK ; 100.000 LEI CATTANEO

Căci nu poate fi lucru de glumă bursele la care s'au perfectat contractele cu Toma Aurel, Cattaneo, Lazek şi Ilie Petrescu.

Cei patru boxeuri vor primi drept burse o sumă globală de aproape 600.000 lei !

Aceasta înseamnă că, în nici un caz, o reuniune nu poate fi organizată în aceiaşi zi cu reuniunea unui campionat european.

Totul însă se va aranja cum este mai bine până la urmă, astfel că publicul bucureştean are de pe acum asigurate trei reuniuni de mare anvergură.

Este, credem, interesant să arătăm ce burse vor primi câţiva din boxeurii ce trag la 28 Mai şi 11 Iunie.

Ilie Petrescu va primi 60.000 lei pentru matchul cu Lazek;

Toma Aurel va primi pentru matchul cu Cattaneo 150.000 lei pe când adversarul lui 100.000 lei.

Iar Lazek, care-şi pune titlul în joc în faţa lui Ilie Petrescu, va primi rotunda sumă de 7.000 R. M. ceeace înseamnă aproape 280.000 lei.

Schmeling se va stabili la Speculator

El îşi va desăvârşi antrenamentul în aer de munte

In numărul nostru de ieri am anunţat că Max Schmeling s'a îmbarcat Marţi pentru America.

Astăzi el pluteşte la bordul transatlanticului „Bremen", pe întinsul oceanului şi va debarca la New York în ziua de 10 Mai.

Fostul campion mondial la toate categoriile nu va rămâne decât foarte scurt timp în metropola americană şi, după ce va lua contact cu Mike Iacobs, se va retrage la câmpul său de antrenament.

LA SPECULATOR

Spre a-şi desăvârşi antrenamentul, Max Schmeling a închiriat o fermă cu un vast teren, la Speculator, localitate situată în munţi, nu departe de Lake Placide şi la numai 6 ore de New York.

Aci, Schmeling va lucra împreună cu amicul său Mac Mahon care, înainte de a se retrage la Speculator, va angaja câţiva parteneri de antrenament.

LA POMPTON LAKES

Joe Louis, campionul lumii la toate categoriile şi adversarul dela 22 Iunie al lui Max Schmeling, s'a retras încă de acum zece zile la Pompton Lakes, unde a început un antrenament metodic şi serios.

Joe Louis crede că, la 22 Iunie, va reuşi să demonstreze, în mod vădit, că este cel mai bun boxeur din lume.

Cleto Locatelli se reîntoarce în patrie

Fostul campion al Europei va fi opus lui Mario Bianchini

Cleto Locatelli este pe punctul de a relua contact cu publicul ţării sale.

Intr'adevăr, fostul campion al Europei, va boxa în ziua de 11 Mai, în sala „Teatrului Naţional" din Milano, cu Mario Bianchini, campionul semi-mijlociu al Italiei.

Matchul prezintă, pentru Locatelli, un interes deosebit, prin faptul că o victorie asupra lui Bianchini i-ar deschide drum spre titlul european, deţinut de belgianul Felix Wouters.

DE DOUA ORI IN ŞASE ANI

Dela 26 Decembrie 1932, când a învins la puncte, pe Carlo Orlandi, într'un match disputat la Milano, Cleto Locatelli nu a mai apărut decât de două ori în faţa publicului italian.

In 1933, la 22 Octombrie a învins la puncte, într'un match disputat la Roma, pe belgianul Francois Sybille, pe care l'a deposedat de titlul uşor al Europei şi, la 26 Decembrie 1936, la Milano, a pus k. o. în repriza cincea pe francezul Fernand Viez.

In restul timpului, Cleto Locatelli a boxat cu deosebit succes în America, Franţa, Anglia, Belgia, etc., repurtând concludente succese.

Astfel stând lucrurile este explicabil dece reintrarea lui în Italia suscită un atât de mare interes.

Adolf Heuser a suferit un accident de automobil

Fostul campion mondial semi-greu, germanul Adolf Heuser, care a fost deposedat de titlu în urma unificării forurilor de specialitate, a fost victima unui accident de automobil.

Accidentul s'a întâmplat pe şoseaua Koeln—Basel.

Heuser a suferit mai multe răni la umeri şi, chiar dacă aceste răni nu prezintă prea mare gravitate, îl fac indisponibil pentru mai mult timp.

In niciun caz, Heuser nu va putea respecta contractul în baza căruia urma să apară, în ziua de 20 Mai, pe ringul arenei Sportpalast din Berlin.

Deasemenea a devenit problematic matchul ce urma să se dispute luna viitoare în arena Hanseatenhalle din Hamburg şi în care Heuser urma să se întâlnească pentru titlu, cu John Henri Lewis, campionul mondial semi grea.

Pentru federaţia germană nu mai există lovituri sub centură

Boxeurii vor purta o cochilie protectoare

Federaţia germană a boxeurilor profesionişti a decis să adopte o nouă cochilie protectoare, contra loviturilor joase.

De provenienţă americană, această cochilie amortizează perfect tăria loviturilor şi împiedică deci, efectul lor.

Cochilia va trebui să fie purtată de toţi profesioniştii cari boxează în Germania şi ea are darul să înlăture neajunsurile ivite în cazul loviturilor plasate sub centură.

Este probabil că federaţiile celorlalte ţări vor imita exemplul germanilor şi, pe viitor, nu vom mai asista la penibilul spectacol oferit de cei cari vor să profite pe urma unei neregularităţi, de cele mai multe ori nedăunătoare.

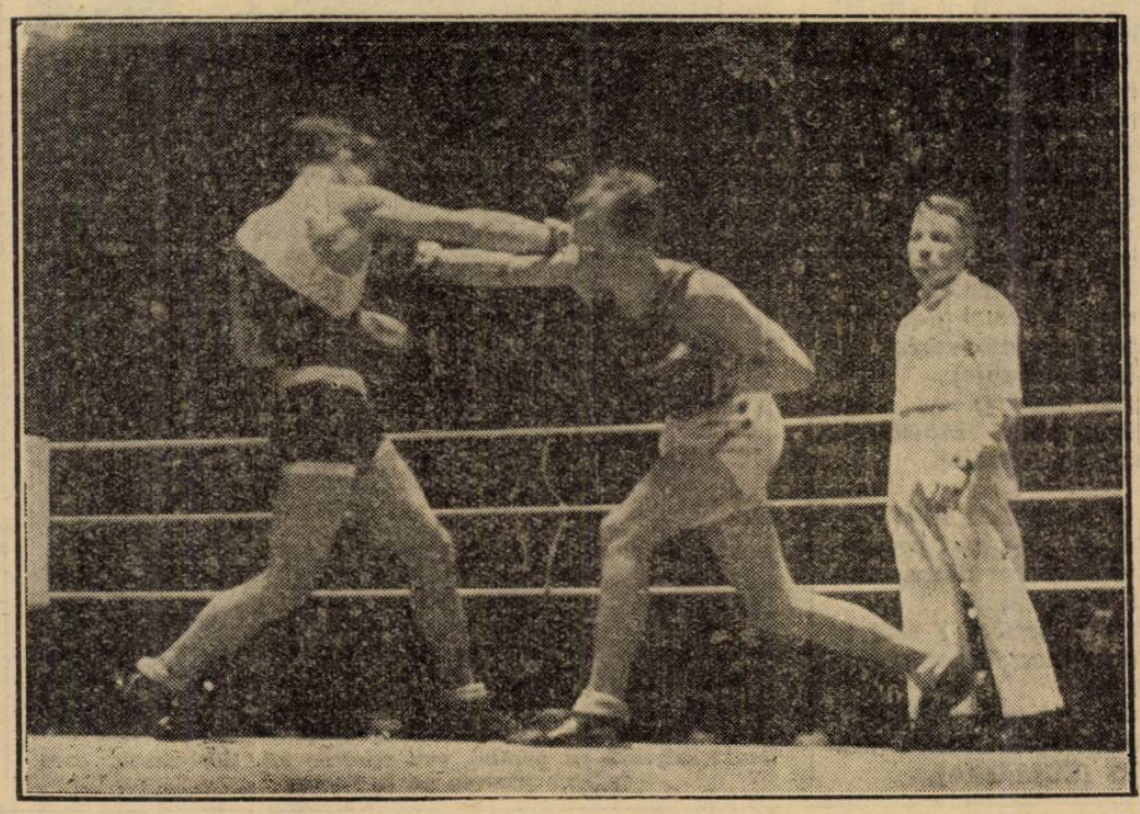

Un match viu disputat

Astăseară se va desfăşura la Praga reuniunea eliminatoriilor concursului de box al Micei Înţelegeri

Praga, 5 *(Prin telefon).* — *Astăzi dimineaţă în gara Wilson a fost aşteptată de către oficialii federaţiei cehoslovace de box, echipa amatoare a României.*

La ora 10,42 soseşte trenul care aduce pe reprezentanţii amatori ai României.

In marea hală de sosire a trenurilor, acceleratul de Morawska-Ostrava intră liniştit.

Vagonul românilor se vede din depărtare întrucât la fereastra lui este arborat un mare drapel românesc.

O FRUMOASA MANIFESTATIE DE SIMPATIE

Peronul era plin de călători la sosirea trenului, toţi văzând drapelul românesc şi luând cunostinţă că în tren se află o echipă sportivă română, au făcut celor 11 plenipotenţiari ai boxului românesc o frumoasă manifestaţie de simpatie.

La coborârea din tren, d. Svehla a prezentat preşedintelui federaţiei cehoslovace. boxeurii şi însoţitorii români.

Apoi, un boxeur cehoslovac a oferit un frumos buchet de liliac şi gladiole.

Oaspeţii au fost suiţi în automobile şi conduşi la hotel.

ŞEDINTA DELA ESPLANADE

La hotel Esplanade, unde este cartierul organizaţiei concursului Micei Înţelegeri, s'a făcut în prezenţa d-lui C. Aureliu, conducătorul team-ului românesc şi a d-lui Jurcovitch Svetozar, reprezentantul team-ului jugoslav, tragerea la sort a matchurilor.

MATCHURILE DE ASTASEARA

Astăseară se vor desfăşura în sala „Lucerna" din Praga, următoarele matchuri:

Categoria muscă: **Jerabek (Cehoslovacia)—Badel (Jugoslavia).**

Categoria cocoş: **Novacko (Jugoslavia)—RĂDAN (ROMÂNIA).**

Categoria pană: **Kubat (Cehoslovacia) — GHILITE (ROMÂNIA).**

Categoria uşoară: **Chundela (Cehoslovacia) — Jurckovici (Jugoslavia).**

Categoria semi-mijlocie: **Polak (Jugoslavia)—JELESNEAC (ROMÂNIA).**

Categoria mijlocie: **Zach (Cehoslovacia)—GH. GEORGESCU (ROMÂNIA).**

Categoria semi-grea: **Jankovski (Cehoslovacia) — Baloh (Jugoslavia).**

Categoria grea: **GH. GEORGESCU (ROMÂNIA) — Roraci (Jugoslavia).**

SAMBATA 7 MAI

A fost alcătuit şi programul matchurilor din a doua seară a reuniunii.

Astfel Sâmbătă 7 Mai se vor desfăşura următoarele întâlniri:

Categoria muscă: **Badel (Jugoslavia) — INDRU ROMULUS (ROMÂNIA).**

Categoria cocoş: **Rybar (Cehoslovacia)—RĂDAN NICULAE (ROMÂNIA).**

Categoria pană: **Kubat (Cehoslovacia)—Fouché (Jugoslavia).**

Categoria uşoară: **CONST. DAVID (ROMÂNIA)—Jurkovitci (Jugoslavia).**

Categoria semi-mijlocie: **Petak (Cehoslovacia)—GRIGORE JELESNEAC (ROMÂNIA).**

Categoria mijlocie: **Zach (Cehoslovacia)—Krleza (Jugoslavia).**

Categoria semi-grea: **PETRE POP (ROMÂNIA)—Baloh (Jugoslavia).**

Categoria grea: **Nekolny (Cehoslovacia)—GH. GEORGESCU (ROMÂNIA).**

ULTIMA REUNIUNE

Duminică 8 Mai se va desfăşura ultima reuniune a concursului Micei Înţelegeri după următorul program:

Categoria muscă: Jerabek (Cehoslovacia)—INDRU ROMULUS (ROMÂNIA).

Categoria cocoş: Rybar (Cehoslovacia) — Novatcko (Jugoslavia).

Categoria pană: GHILIŢE (ROMÂNIA) — Fouché (Jugoslavia).

Categoria uşoară: Chundela (Cehoslovacia)-CONST. DAVID (ROMÂNIA).

Categoria semi-mijlocie: Petak (Cehoslovacia)-Polak (Jugoslavia).

Categoria mijlocie: GH. GEORGESCU (ROMÂNIA)—Krleza (Jugoslavia).

Categoria semi-grea: Jankovski (Cehoslovacia)—PETRE POP (ROMÂNIA).

Categoria grea: Nekolny (Cehoslovacia)—Baraci (Jugoslavia).

Programul a fost astfel alcătuit, încât fiecare dintre reprezentanţii celor 3 ţări va boxa cu adversarii din categorie.

Amănunte asupra marathonului dela Boston

In legătură cu marathonul dela Boston care a strâns la start pe cei mai buni alergători de mare fond din America găsim interesant să publicăm următoarele amănunte:

La start s'au prezentat 180 de alergători, din aceştia au terminat parcursul 80, iar douăzeci dintre ei au reuşit să termine alergarea sub trei ore.

Kiriakides, care, după cum se ştie, a luat şi el parte la această alergare, a fost nevoit să abandoneze la km. 30.

David salvează cu pumnii, sub privirile lui Bărbulescu, care păzeşte pe P. Szabo.

D. Marcel Ruffy soseşte astăseară în Capitală

Oaspele va îndeplini funcţia de consilier technic al federaţiei de rugby

Astăseară, la ora 10, cu trenul Simplon, soseşte în Capitală, d. Marcel Ruffy, excelentul referee francez, bine cunoscut publicului nostru încă din anii trecuţi. D-sa va îndeplini funcţia de consilier technic pentru pregătirea echipei noastre naţionale.

Este de remarcat că d. Ruffy Marcel face deplasarea în România pe cont personal ca invitat al d-lui preşedinte al Federaţiei Române de Rugby, iar pentru serviciile ce va aduce echipei noastre naţionale nu va primi nicio indemnizare.

Se poate vedea cât de bun prieten ne este d. M. Ruffy care se va bucura astăseară de o prietenoasă primire din partea federalilor noştri.

Miercuri 11 cr., ora 20, la sediul F. R. R. d. Marcel Ruffy va ţine prima sa interesantă prelegere asupra noilor reguli de joc.

Iubitorii rugbyului vor fi astăseară în mare număr la gara de Nord.

Turneul femenin de tennis dela Modena

Modena 5.— In localitate au început matchurile turneului de tennis femenin, pentru „Cupa Orsi" la care participă echipele femenine ale Italiei, Cehoslovaciei, Danemarcei şi Ungariei.

Rezultatele primei zi:

ITALIA-CEHOSLOVACIA 1:0
(San Donnino - Tonolli b. Straubova-Nechvilova 6:3, 6:1).

UNGARIA-DANEMARCA 2:0
(Paksy b. Behrens 6:3, 2:6, 6:1; Körmöczy b. Vilmose 7:5, 6:1).

CUPA ROMANIEI
Semi-finalele la 15 Mai
Finala la 21 Mai

Datele au fost definitiv fixate aseară

Comisia Cupei României a ţinut aseară şedină, în cadrul căreia a omologat jocurile de Duminică, 1 Mai cu rezultatele de pe teren.

Contestaţia grupării Chinezul la matchul cu Rapid a fost respinsă întrucât, conform regulamentului, apelul în cazul acestei contestaţii suspendă executarea şi Rapid făcuse apel în termen legal.

Apoi s'au programat matchurile semi-finalelor şi finalei Cupei după cum urmează:

15 MAI

Timişoara: **C. A. M. T.-Victoria, ora 17, delegat federal d. av. Dionisie Moldovanu.**

Bucureşti: **Rapid-Venus, teren Giuleşti, ora 17, delegat federal d. T. Davila.**

In match deschidere se va disputa partida Sp. Studenţesc-A. C. F. R.

21 MAI

Bucureşti: **Finala pe stadionul A. M. E. F.**

Americanul Day a trecut 4 m. 45 la săritura cu prăjina

Los-Angeles, 5. — Cu ocazia unui concurs care a avut loc la Los-Angeles, americanul Day a reuşit o performanţă excepţională.

Tânărul atlet din California, a reuşit să treacă 4 m. 45, al doilea s'a clasat Dilis cu 4 m. 37 iar al treilea Meadows care nu a putut trece decât 4 m. 27.

Credem că vom face figură mai onorabilă ca anul trecut...

a declarat contele Leonardi, însoţitorul boxeurilor europeni în turneul din America

După cum am anunţat la timp, echipa boxeurilor amatori selecţionaţi în „team"-ul european traversează în momentul de faţă Oceanul, pe bordul transatlanticului „Queen Mary".

Contele Leonardi, conducătorul echipei europene a declarat ziariştilor următoarele:

„La 18 Mai la Chicago, echipa va fi opusă team-ului compus din cei mai buni amatori americani învingatori în turneul „Golden Glove".

Vom pleca apoi la Minneapolis unde, la 22 Mai, echipa Europei va boxa cu o altă selecţionată americană.

Anul trecut, echipa Europei a făcut match nul cu echipa americană; sperăm însă anul acesta ca să obţinem o decizie în favoarea noastră, echipa bucurându-se de elemente excepţionale!

Redactor responsabil: ŞTEFAN MENGONI

Editura Societăţii Anonime „Universul", Bucureşti—România

BIBLIOTECA CENTRALĂ ASOCIAȚIUNII SIBIU

Taxa postală plătită în num erar conform aprobării dir. g-rale p. t. t. nr. 70.346/938.

2 LEI

UNIVERSUL

12 PAGINI

50-1938

Redacția și Administrația: Palatul „UNIVERSUL", str. Brezoianu 23—25. Telefon Centrala: 3.30.10

Nr. 50. — Anul I — BUCUREȘTI. — Duminică 8 Mai 1938 — ABONAMENTE: 1 an Lei 500, 6 luni Lei 270, 3 luni Lei 150

Arbitrul francez MAURICE RUFFY a sosit în Capitală

Aseară la ora 10 a sosit în Capitală, cunoscutul arbitru francez Maurice Ruffy.

După cum am anunțat la timp d-sa va ține o serie de conferințe despre noul regulament de joc.

D-sa a fost întâmpinat la gară de d-nii: Dumitru Tănăsescu, Nicu Tănăsescu, Virgil Ion, Duduș Ghimpețeanu, Aurel Mărășescu, Ionel Popovici, Pafnutie, Fântăneanu și Caracaș.

Tot cu același tren a sosit din străinătate și d. Grigore Caracostea, președintele federației române de rugby.

Echipa națională de football a fost modificată

Comisia medicală l-a găsit pe David inapt fizicește și l-a înlocuit cu Iordăchescu

In cursul dimineții de eri a avut loc vizita medicală a jucătorilor selecționați pentru echipa națională; anul acesta, vizita medicală a avut un rezultat neașteptat: David, portarul titular al echipei naționale a fost găsit inapt pentru joc de către medicii cari l-au consultat.

In fața acestei situații, comisia de selecție a hotărît ca postul orădeanului să fie ocupat de Iordăchescu dela Venus.

In urma acestei modificări națională noastră a căpătat următorul aspect: Iordăchescu-Bürger, Chiroiu-Vintilă, Juhasz, Brandabura-Bindea, Covaci, Bodola, Prassler, Iordache.

De asemenea a fost chemat telefonic Pavlovici (Ripensia) dela Timișoara care va figura ca rezervă.

Clasamentul CUPEI BENEȘ

Partida ce vom susține Duminecă împotriva Iugoslaviei, se va disputa în cadrul cupei „Eduard Beneș".

Clasamentul acestei competițiuni are următorul aspect:

Cehoslovacia	**2**	**1**	**1**	**0**	**5:4 3**
România	**1**	**0**	**1**	**0**	**1:1 1**
Iugoslavia	**1**	**0**	**0**	**1**	**3:4 0**

3200 km. măsoară Turul ciclist al Rusiei

Până în 1937, an când s'a organizat primul tur ciclist al Rusiei, cea mai lungă probă era Moscova-Leningrad, care acoperea 707 km.

Anul acesta, ciclismul rusesc evoluând, turul cuprinde 3200 km., împărțiți în 20 etape.

Plecarea se va da în ziua de 6 August.

Brazilia s'a oferit să joace la București

Și anul acesta, după campionatul mondial, echipa națională a Braziliei va întreprinde un turneu pe continent.

Din informațiile pe care le deținem, reiese că managerii sud-americanilor se vor adresa și federației române de foot-ball căreia îi va propune un match la București.

Oferta a și fost trimisă la București, dar n'a fost adusă la cunoștința F. R. F. A.-ului.

Dacă oferta va fi acceptată, atunci matchul urmează să aibă loc la sfârșitul lunei Iunie sau începutul lui Iulie.

Ceeace înseamnă că se va disputa în timpul Cupei Europei Centrale.

Echipa națională a fost alcătuită, după criterii care nu aparțin tuturor iubitorilor de sport.

Au fost sacrificate fără nici un folos real principii de bază, pentru a căror cucerire s'a dus o aprigă luptă. Urăm echipei federale victorie, dar ne rezervăm dreptul de a reveni, după consumarea întâlnirei Jugoslavia-România, asupra acestei inadvertențe, privind primatul elementului etnic în echipa națională.

Avem o echipă de oameni în formă... ne declară optimist d. Costel Rădulescu

Când l'am găsit pe d. Costel Rădulescu, manager al echipei naționale, d-sa era zâmbitor și la înălțime.

Nu e vorba aici de o figură de stil, căci terasa hotelului „Union", unde zâmbetul monitorului formației românești radia o nespusă mulțumire, e situată la o respectabilă înălțime.

Veți întreba desigur ce căuta d. Costel Rădulescu, la această altitudine, frumos pavată cu dale de mozaic și cu vedere până în dealurile verzi ale Mogoșoaei.

Desigur, izolare. Căci nimeni nu a fost mai hărțuit în ultimele 24 ore decât d-sa.

Jucătorii îi cer sfaturi, chelnerii bacșișuri, prietenii bilete de favoare, ziariștii interview-uri, fiecare îl întoarce în altă parte și „nea Costel" se răsucește pe tocuri, bătând aerul cu mâinile scurte, asudat, răgușit, dar zâmbitor nevoie mare.

Dar „splendida izolare" e turburată curând.

Cititorii „Universului-Sport" trebuie să cunoască posibilitățile garniturei care se va război românește Duminică 8 Mai, pe gazonul A. N. E. F.-ului.

— Coane Costele!

— Nu spun nimic. Mulțumește-te să afli că avem echipa cea mai în formă din țară.

— Acesta a fost deci criteriul de selecționare?

— Treaba noastră, n'am să divulg eu secretele comisiei. Dar am căutat să luăm numai jucători în formă. Nu avem nevoie de vedete.

— Cazul Dobay?

— Te miră că lipsește Dobay. L'am urmărit chiar eu și l'am găsit în lamentabilă condiție fizică.

(Continuare in pagina 3-a)

Acum 12 ani...

Regele Ferdinand I la inaugurarea stadionului Principele Carol, în Mai 1926

SPECTACOLE

CINEMATOGRAFE

ARO : Stella Dallas.
CAPITOL: Parada Nebunilor, Fraţii Ritz, jurnal Eclaire, O. N. T. şi completare.
CARLTON : Intre două femei.
SCALA : Alibiul.
SELECT : A opta nevastă a lui Barbă Albastră.
SAVOY : Iluzia cea mare şi Singur la nevastă.
TRIANON: Agenţi secreţi, 3 completări şi jurnal.
FEMINA : Mesagerul.
REGAL: Minciuna Ninei Petrowna şi jurnal Paramount.
PALAS BULEVARD : Fortul negru şi completare.
A.R.P.A. : In slujba inamicului, jurnal şi completare.
ROXY: Parada Nebunilor, Fraţii Ritz, jurn. Eclaire, O. N. T. şi completare.
CORSO: Cel mai bun prieten, Jurnal şi completare.
ELYSEE: Agenţi secreţi, 3 completări şi jurnal.
ATENEUL TEI : Tarantella, încoronarea Regelui Angliei şi sborurile lui Papană în America.
AIDA (Rahovei 151): Farmecul Boemei şi Monstrul galben.
AMERICAN (Cal. Moşilor 221): Veninul şi Singur la nevastă.
ASTRA : Sing-Sing şi Nunta cu Repetiţie.
BARCELONA : Răzbunarea inamicului public nr. 1 şi Valetul de cupă.
COTROCENI : Copiii căpitanului Grant şi Lupul singuratec.
CARMEN : Căpitanul Blood, Trăim numai odată şi Banda veselă.
CENTRAL (13 Septembrie 196): Marşul de noapte şi Născută pentru dans.
CITY : Ogorul şi Lucreţia Borgia.
DACIA: Contesa Walewska şi Mormântul lui Gingis Kan.
DIANA : Sherlok Holmes şi Borneo.
DICIU: Bozambo şi Clipe de rătăcire.
DORY (Crângaşi 42): Escadrila de noapte şi Căsătorie americană.
EDISON : Uraganul şi Misteriosul Bill Cody.
FORUM : Necunoscuta şi Fraţii Marx la curse.
FLORIDA: Ultima misiune a Macului roşu şi Eroul din Arizona.
FRANKLIN : Escadronul alb şi Noaptea fericirii.
GLORIA: Victoria, Suverana Angliei şi Valetul şi contesa.
IZBANDA: Prinţesa Tarakanova şi jurnal.
ILEANA (Strada Avrig Nr. 1) : Regele din Pecos şi Invitaţie la Dans.
LILLY (Rahovei 236): Valea tigrului şi Pat şi Patachon.
LOLICA: Prinţ şi cerşetor şi Primejdie de moarte.
LIA (Griviţei 196) : Contesa Walewska şi Inima mea plânge.
LUCIFIER (Dudeşti 97): Chemarea cea mare şi Drapelul galben.
LIZEANU (Str. Lizeanu Nr. 19) : Legiunea neagră şi „Havaiana" şi revistă.
MARCONI: Corsarul, completare, jurnal şi trupa Nedelanu-Violeta Ionescu.
MARNA : Prizonierul din Zeuda, completă şi trupa de reviste.
MODEL: Orizontul pierdut şi Omul
MILANO: Contesa Walewska şi Dinky.
CINEMA „NISSA" (fost „Lido"): Serenada cu Grace Moare Gary Grant şi jurnalul unei fete de Pension cu Angela Salboker Hilde Krahl.
OMNIA : Legiunea Africană şi Fraţii Marx la curse.
ODEON : Shirley Temple în Eidi fetiţa munţilor şi Tarzan.
ORFEU: Hotelul nebunilor şi Ochii cari ucid.
PACHE: Contele de Monte Cristo şi Femei de noapte.
PARIS (Rahovei 118): Domniţa din Câmpina.
RAHOVA : Veninul şi Singur la nevastă.
REX: Heidi, fetiţa munţilor şi Tarzan, eroul junglei.
SPPLENDID: Când o spioană iubeşte şi Tarzan, eroul junglei.
TRIUMF (Griviţei 335) : Tarantela şi O comedie cu Stan şi Bran.
TOMIS : Mazurka albastră, jurnal şi completare.
UNIC (Piaţa Filantropia) : India în flăcări şi Scipio Africanul.
VENUS : Golgotha, Rose Marie şi Insula groazei.
VOLTA BUZEŞTI: Califul din Bagdad şi Eroul junglei.
VOLGA-DOROBANŢI : Inamicul femeilor, Cântecul libertăţii şi intrarea cancelarului Hitler în Viena.

CITIŢI
„VESELIA"

La masă cu echipa naţională

O ceată de băeţi veseli, râde, cântă şi... mănâncă în aşteptarea marei întâlniri

O ceată de băieţi veseli şi un profesor, care încearcă zadarnic să facă pe seriosul. Iată echipa naţională şi cu managerul ei, d. Costel Rădulescu, aşa cum am văzut-o în jurul unei mese uriaşe, întinsă în mijlocul unui restaurant central.

Optimism.

Voie bună.

Primejdia sârbilor nu taie deloc pofta de mâncare. Şi nici pe aceia de somn. Şi nici pe aceia de distracţie.

Căci federaţia de football hărăzeşte micului grup de selecţionaţi ai echipei naţionale înainte de marile întâlniri, o existenţă paradisiacă, pe care ar invidia-o orice muritor.

Nici o grijă, decât aceia a lipsei totale de îngrijorare, eliminarea oricărui gând de panică, huzurul deplin, impus cu deasila chiar.

SE PREGĂTESC „11 TAURI"

E în acest procedeu, ceva din îngrăşarea mielului pentru jertfa pascală. Numai că „mieluşeii" ăştia, se pregătesc pentru „cariera de tauri".

Tauri pentru un ceas şi jumătate, pe urmă pot deveni ce vor, vulpoi pentru matchurile de campionat, câini pentru cele de cupă.

Acum însă, avem nevoie de tauri şi această metamorfoză cere procedee speciale, selecţionare, cantonament, pază severă şi manager.

I-am surprins pe cei „11" la masă şi am constatat că erau de fapt... 13.

Rezerva portarului şi managerul au desigur tot dreptul ca să urmeze acelaşi tratament.

D. Costel Rădulescu nu va deveni desigur taur, dar aceasta a fost întotdeauna arta d-sale. Toată lumea l'a crezut taur, deşi era în fond un miel cumsecade, despre care gurile rele au lansat svonul că n'a fost înţărcat nici până la vârsta cheliei integrale de năravul suptului.

SUB REGIMUL PROHIBIŢIEI

Două lucruri sunt prohibite la masa echipei naţionale. Vinul şi conversaţiile privitoare la matchul cu Jugoslavia.

Aşa că în lipsa singurelor subiecte, demne de interesul său, Chiroiu pleacă primul, despicând cărare printre scaunele localului, cu statura-i uriaşe.

— Ştiţi dece s'a retras?

— ?!

— Ca să nu fie obligat să bea apă după prăjitură.

Răutatea aparţine lui Bindea, care se spune că a devenit om serios. Proaspăta căsătorie i-a adus chiar încrederea d-lui Costel Rădulescu, care l'a numit pe loc casierul echipei.

— Ştii, noi ăştia căsătoriţii suntem mai deprinşi cu economia.

AVENTURILE LUI BINDEA

Funcţia de casier îl obligă pe Binduţ la nişte tururi de forţă, care ar îngălbeni de invidie pe financiarii deprinşi cu stabilirea bilanţurilor.

Astfel, deşi a dat fiecărui jucător cei 175 lei, hărăziţi de F. R. F. A. cheltuielilor de buzunar ale aleşilor naţiunei, Bindea a reuşit să economisească vre-o câteva sute de lei.

— Am să-i cumpăr soţiei un cadou. Mi-e teamă însă, că nu-l voi plăti nici pe acesta.

— Cum adică ?

— Foarte simplu. Intru într'o prăvălie şi spun vânzătorului : „dă-mi asta !". El se holbează la mine, spune ceva vânzătoarei iar vânzătoarea fuge după patron. La început am crezut că mă confundau cu cine ştie ce spărgător de prăvălii. Dar m'am liniştit când negustorul cosit în goană mi-a spus emoţionat, hobându-se la mine ca la Messia:

„Ioane Binduţă, mai stai te rog până vine copilul dela şcoală. Vă poartă aşa o admiraţie!".

Asta s'a întâmplat la restaurant, la cafenea, la tutungerie, la frizer era chiar să mă înăbuş strivit de cinci manequriste deodată.

Dar ştii, noi oamenii însuraţi...

Şi Bindea îşi reia aerul serios, pe care rog pe bunul Dumnezeu să îl păstreze până la consumarea matchului cu Jugoslavii.

MÂNJII AU EMOŢII

Brandabura, Prassler şi Iordache, nici nu se ating de mâncare. Emoţia selecţionării i-a covârşit.

Pe Prassler l'a luat în primire d. ing. Almăjean, care îi ţine un lung discurs, care trebuie să conţină o lungă morală evanghelică, căci amefistul îl ascultă plecat şi supus ca o călugăriţă dela „Notre-Dame".

Străbat până la noi câteva fraze:

— „Vezi să-ţi pui două tricouri... să nu te grăbeşti la poartă... la hotel să nu stai lângă fereastră... şi să nu te mai prind uitându-te după... blonda dela etajul al II-lea, că îţi rup picioarele".

Vintilă cere încă o friptură, iar David se repede să-l servească pe Iordăchescu cu un ţap de bere. Desigur că venusistul îşi spune în gând: „Treacă Doamne, dela mine şi acest pahar de amărăciune". Dar surâde corect şi timid, aşa cum stă bine unei rezerve.

HALATUL ŞI PAPUCII

După masă retragere generală. Echipa naţională în halat şi papuci îşi face siesta, iar managerul urcă pe terasă, ca acolo, cu capul aproape de nori, să viseze în linişte, victorii.

Hotelul „Union" adăposteşte speranţele tuturor sportivilor din România. Dar cea mai strașnică nădejde nu e acolo.

Bodola, unicul învoit să doarmă la domiciliu, pleacă.

— E singurul în care am încredere, deplină, proclamă d. Costel Rădulescu.

Bindea face o mutră plictisită, iar Chiroiu priveşte melancolic peisagiul redus din cadrul ferestrei, bodega „Jubileu".

O ECHIPA CINEFILA

Ne despărţim, cu promisiunea întâlnirei dela ora 10 când sosesc sârbii.

— Ce faceţi până atunci ?

— Dormim, pe urmă ne ducem la cinematograf. Vrem să vedem „Cuceritorul".

— Dar pe sârbi unde-i duceţi?

— Tot la cinematograf.

La „Tragedia unei generaţii".

Ştefan Mengoni

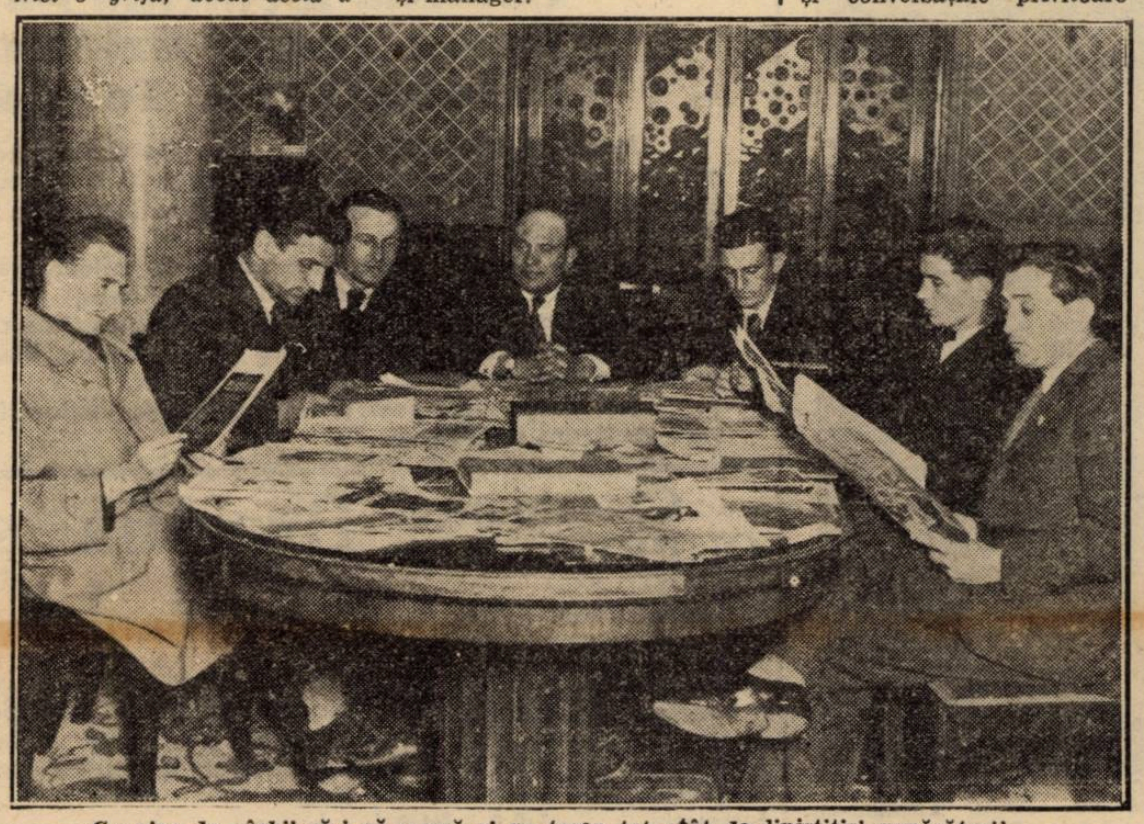

Ce n'ar da sârbii să-i gă sească şi pe teren tot atât de liniştitişi nepăsători!
Până Duminică însă, lectura jurnalelor e o ocupaţie reconfortantă. Bindea, Juhasz, Covaci, Iordache, Prassler şi Burger, **îşi fac siesta în hall-ul hotelului „Union".**
Iar d. Costel Rădulescu, prezidează mica aducere, cu deplină siguranţă de sine.
Ştie dumnealui ce ştie!

CUPA DAVIS

AZI LA HARROGATE:
ANGLIA – ROMANIA

Şansele reprezentanţilor noştri

In cadrul primului tur al „Cupei Davis 1938", echipa României, compusă din Caralulis şi Schmidt, înfruntă începând de azi, echipa Angliei.

Jucătorii români au sosit Miercuri la Londra, unde au fost întâmpinaţi de d. Brutus Coste, secretarul legaţiei române în capitala Angliei.

D-sa, sportiv prin excelenţă — a fost campionul României la 110 m. garduri — s'a îngrijit ca reprezentanţii culorilor româneşti să se simtă „ca la ei acasă", asigurându-i în acelaş timp că toată legaţia României va fi prezentă la Harrogate ca să-i încurajeze, în acest match, atât de dificil.

Schmidt şi Caralulis au plecat în aceiaş zi (Miercuri) la Harrogate, unde au reluat antrenamentul, ca azi să se prezinte în condiţii optime în faţa gazdelor.

ŞANSELE JUCATORILOR NOŞTRI

După cum am anunţat, englezii vor opune 4 jucători reprezentanţilor noştri: SHAYES şi JONES la simplu, iar la dublu, perechea WILDE-BUTLER.

Shayes şi Jones nu sunt necunoscuţi lui Caralulis.

Cu ocazia turneului întreprins în Anglia anul trecut, jucătorul român a avut prilejul să-i înfrunte pe amândoi, la diferite campionate, obţinând chiar victorii împotriva lor.

Faptul acesta ar trebui să ne inspire optimism, în ceiace priveşte întâlnirile de acuma ale lui Caralulis cu Shayes şi Jones.

Nu trebuie să uităm însă, că „Tache", pe atunci, era după turneele de pe Coasta de Azur, bine antrenat în compania unor jucători de valoare internaţională, iar azi, este foarte puţin pregătit.

Nu se poate spune acelaş lucru despre jucătorii englezi.

Ei au fost special antrenaţi în vederea acestei întâlniri şi au luat parte la câteva turnee internaţionale în Anglia.

Au apoi încă un avantaj: acela al terenului şi mediului.

Schmidt, care cu ocazia turneului de selecţionare a dispus de Caralulis — şi ca atare este căpitanul şi jucătorul No. 1 al echipei româneşti — este indiscutabil în condiţii mai bune ca partenerul său.

„Cucu", e bine antrenat şi cu mult mai rutinat, aşa că, dacă se va înregistra vreo surpriză, — să sperăm ? — autorul ei va fi în primul rând Schmidt.

PROGRAMUL SAMBATA, 7 MAI

Shayes c. Caralulis.
Jones c. Schmidt.

LUNI, 9 MAI

Butler - Wilde c. Schmidt-Caralulis

MARŢI, 10 MAI

Jones c. Caralulis.
Shayes c. Schmidt.

IN LOC DE PRONOSTIC

Toată presa de pe continent, care se ocupă pe larg de această competiţie, şi bineînţeles şi de matchul Anglia-România, socoteşte pe englezi învingători siguri.

Suntem convinşi că atât Schmidt cât şi Caralulis sunt pătrunşi de importanţa întâlnirei şi vor face tot posibilul ca pronosticurile „specialiştilor" să fie infirmate măcar în parte.

E. HMR.

FOOT-BALL

Sadowski, Szanislo II și Prassler,
vizați de câteva cluburi străine
După campionat, A.M.E.F.A. își va reorganiza secția de football, scoțându-și jucătorii la mezat

După terminarea campionatului și în ipoteza că A. M. E. F. A. nu va cuceri titlul seriei I-a, conducerea muncitorilor arădeni va proceda la o reorganizare a secției de football.

Intenția lor vizează în primul rând echipa actuală, în care sens vor căuta să-și asigure un team bun, dar ieftin sub raportul salarizării.

Traducerea în fapt a acestei intenții este însă în funcție și de o anumită situație, pe care A.M.E.F.A. o va rezolva numai cu ajutorul F. R. F. A.-ului.

Este vorba anume de unele oferte din străinătate, care vizează pe : Sadowsky, Szaniszlo și Prassler. Ori, transferarea acestor jucători este în funcție de F.R.F.A., care însă, menținându-se pe linia impusă de cazurile anterioare, va refuza să le acorde extrădarea.

In acest caz, A.M.E.F.A. își va vinde jucătorii în țară.

Repetăm însă, că este vorba de un proect, a cărui realizare va fi sau nu actuală, numai după terminarea campionatului.

Sp. Studențesc-București (jun.) 3–2 (2–1)

Eri după amiază la orele 16, s'a disputat pe arena S.T.B. matchul de trial între juniorii Capitalei și Sportul Studențesc.

Matchul de eri a fost de o factură superioară, juniorii practicând un joc foarte frumos.

Sportul Studențesc nu s'a întrebuințat prea mult, astfel că partida s'a terminat cu rezultatul de 3—2 în favoarea studenților.

Punctele au fost înscrise în ordinea următoare:

Ștefănescu (Sp. Studențesc), Mărdărescu (Selecționata), Busuioc (Sp. Studențese), Ștefan Dumitrescu (Sp. Studențesc), Ion Dumitrescu (Selecționată).

Echipele au aliniat următoarele formații:

Sportul Studențesc: Valica (Mișu Constantinescu), Duce, Bădulescu, Răsoi (Tache Dumitrescu), Drăgan, Meitan, Ștefan Dumitrescu, Andreescu, Marinescu, Ștefănescu, Busuioc.

Selecționata juniorilor: Ionescu Ștefan (Valica), Șeica, Sitaru (Nicu Virgil), Barbu (Părălescu), Anghelache, Ungureanu, Lulu Mihăilescu, Ion Dumitrescu, Mărdărescu, Părălescu (Barbu), Dunăreanu.

In cursul matchului Marinescu (Sp. Studențesc) s'a ciocnit cu Anghelache (junior), rănindu-se la cap.

Hotărârile luate în ședința comisiei superioare de apel

Aseară întrunindu-se comisia superioară de apel s'au luat următoarele decizii :

1. S'a respins ca tardiv apelul grupării C. F. R. Simeria contra hotărârii C. C. N. din 25 Ianuarie prin care se contestat jocul cu gruparea Rovine Grivița din 14 Noembrie 1937.

2. S'a amânat la 9 Mai după cererea grupării D.U.I. G. apelul grupării Chinezul, privitor la matchul din ziua de 27. II. 938.

3. S'a respins apelul grupării A.C.F.R. introdus contra deciziei comisiei de transferări, privitor la litigiul cu Kocsardi.

4. S'a amânat de comun acord pentru 13 Mai apelul grupării Jiul contra hotărârii C.C.N. din 29 Martie 1938 privitor la jocul cu Phoenix din 20. III. 938.

5. S'a admis apelul grupării F.C. Rapid privitor la hotărârea comisiei financiare, publicată în „Rombolul" nr. 32, prin care gruparea era suspendată pentru suma de lei 20.000. Se revocă decizia comisiei financiare, se ia act de consemnarea sumei de lei 10.000 în contul datoriei și se acordă termen la 20 Mai pentru complectarea sumei.

6. Se fixează termen la 9 Mai pentru apelul grupării Sportul Studențesc introdus contra hotărârii comisiei financiare publicată în Rombol nr. 32 prin care gruparea era suspendată pentru plata sumei de lei 10.000.

Matchul România - Jugoslavia va fi radiodifuzat

Ca și în anii trecuți, societatea noastră de radio-difuziune va transmite matchul România-Jugoslavia.

Transmisiunea va începe la orele 17.30 și va dura până la 18.40. Adică, se vor radio-difuza 15 minute din repriza întâia și toată repriza doua.

Pentruca ascultătorii să poată urmări mai ușor transmisiunea, dăm mai jos o schemă specială. Terenul de joc fiind împărțit în 8 dreptunghiuri, linia dela mijloc reprezentând centrul terenului.

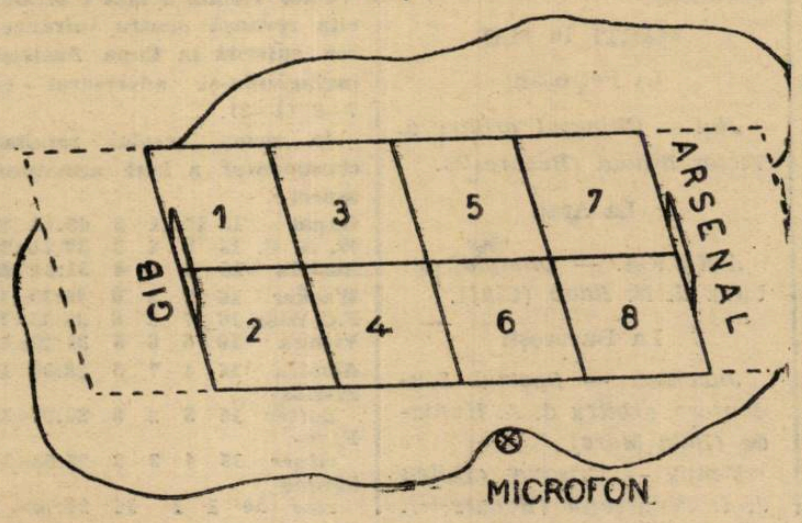

Avem o echipă de oameni în formă
(continuare din pag. 1)

Mi-a declarat chiar el că din toamna trecută nu și-a regăsit forma.

— Dece a fost preferat Iordache lui Gică Popescu?

— S'a luat în considerație deosebirea de temperament dintre acești doi jucători.

Iordache e combativ, vijelios.

Gică Popescu e calm, tehnic, prudent.

In fața Sârbilor avem nevoie de două extreme vijelioase, două aripe care să bată amenințătoare spre poarta adversă, semănând panică. Bindea și Iordache au în jocul lor această prețioasă calitate :

Jocul derutant, bazat pe viteză și forță. Aceasta nu înseamnă că nu avem pentru stilul universitarului toată prețuirea. E un jucător care va procura în viitor multe prilejuri de bucurie, spectatorilor întâlnirilor noastre internaționale. Dar acum avem nevoie de Iordache!

D. Costel Rădulescu s'a încălzit și a uitat că e păzitorul secretului de fabricație a echipei naționale.

N'ar strica deci să profităm de această dispoziție spre confidență a rubicondului comandant, peste plenipotențiarii tricolorului și să pătrundem ceva din misterele de compoziție ale aceleiași echipe.

— Formula lui Bodola în centru, este definitivă ?

— Depinde de randament. Am socotit dela început ca Duduș să treacă apoi inter, schimbând locul cu Prassler. Aceasta când echipa va trebui să dea maximum de efort.

— Un pronostic ?

— Victoria noastră.

Băieții au trecut cu bine un greu examen pe un teren imposibil.

E știut că România a jucat întotdeauna slab pe terenuri desfundate de ploaie.

Joi însă, forma și-a spus cuvântul, așa că toate calculele duc spre o victorei românească.

Ne strângem mâinile și coborîm de pe terasă, pe o seară întortochiată, chinuită, răsucită ca un tirbușon.

— Vezi, toate astea rămân între noi.

— N'avea nici o teamă.

Discreția ziariștilor e cunoscută.

STEMEN

Dacă va fi nevoe de maximum de efort

Bodola va trece inter iar Prassler centru

Comisia de selecție, alcătuind echipa națională, a prevăzut și eventualitatea că Bodola ar putea lipsi în jocul de câmp.

Intr'adevăr, în momentul când echipa va trebui să dea maximum de efort, Bodola va trece inter stânga, iar Prassler centru înaintaș. In modul acesta, apărarea noastră va avea doi interi care să-i vină în ajutor: Bodola și Covaci, căci Prassler nu joacă defensiv, ci numai ofensiv.

FOOT-BALL

Ce credeţi despre echipa naţională ?

Petea Vâlcov, *căpitanul echipei „Venus".*

Este excelentă. Vom câştiga cu 3—1.

*

Victor Deleanu, *funcţionar comercial, Str. Smârdan 11.*

Are prea mulţi minoritari. Şi apoi de unde l'au mai scos şi pe Prassler ăsta ?

*

Avocat Vică Negulescu, *vice preşedintele „Unirei-Tricolor".*

Nu cunosc criteriile care au condus pe selecţioneri. Dacă a fost vorba numai de jucători în formă, dece Cârjan, fără îndoială cel mai în formă jucător actual, nu a fost nici măcar chemat la trial.

O aripă Cârjan-Iordache, ar fi adus victoria noastră în faţa oricărei echipe.

*

Lt. Col. Pavlid Nicolae, *comandantul A. S. Jandarmeriei.*

Era vorba de românizarea echipei şi de o cotă fixă a participării minoritarilor.

Dece se face caz de asemenea lucruri numai în vremurile când nu sunt întâlniri internaţionale ?

O hotărîre odată luată, trebuie respectată.

*

D-ra Amalia Winner, *maestră de balet şi cultură fizică.*

Vor câştiga cei care vor avea o condiţie fizică impecabilă şi se pare că aceştia sunt românii.

*

Silviu Bindea, *de 28 ori internaţional.*

Extrema dreaptă a echipei naţionale.

Nu fac nici o declaraţie. Cred însă că după match, nu voi veni să cer scuze...

*

Aron Nadler, *fost campion naţional de nataţie.*

Socotesc pe Gică Popescu mai bun decât Iordache. Ce părere aş avea despre o echipă care conţine o eroare atât de gravă ?

*

Aurel Athanasescu, *societar al „Teatrului Naţional".*

Să bată ai noştri şi o să-mi spun şi eu părerea !

*

Mielu Doculescu, *fost campion naţional de box.*

Sunt pentru o echipă românească. Dar dacă nu se poate pune pe picioare aşa ceva, e bună şi asta.

*

D. ing. Nae Mărăscu, *preşedinte la „Stadiul Român" şi vice-preşedinte al F.R.F.A.*

Nu iubesc foot-ballul din cauza profesionismului care îl gâtuie. Am totuşi credinţa că aceasta e cea mai bună echipă.

Turneul de calificare va începe la 29 Mai

C. C. N. a alcătuit programul competiţiunii, dar matchurile vor fi trase la sorţi

Delegările arbitrilor se vor face în secret

După cum se ştie, turneul de calificare va începe imediat, după consumarea campionatului diviziei naţionale A.

Regulamentul acestui turneu însă, nu a fost încă alcătuit, pentrucă nu se cunosc echipele care vor participa.

In schimb, a fost alcătuit programul întregii competiţii de către d. V. Stelea, preşedintele comisiei campionatului naţional.

Etapele deci şi matchurile, sunt fixate, pentru moment numele echipelor fiind înlocuite cu litere.

In ziua când se vor cunoaşte şi echipele „calificate" pentru acest turneu, atunci C.C.N.-ul va convoca delegaţii acestor echipe într'o şedinţă specială şi prin tragere la sorţi se va proceda la fixarea nominală a partidelor.

Adică, fiecare delegat de grupare interesată va scoate dintr'o urnă câte un bilet pe care va fi indicată o literă.

Apoi, se va proceda la înlocuirea literelor scoase din urnă de delegaţi cu numele grupărilor respective.

Astfel, că orice nemulţumire va fi înlăturată, în alcătuirea programului acestui turneu.

In ce priveşte delegările arbitrilor, acestea se vor face în secret şi nu vor fi cunoscuţi decât la match.

Data începerii turneului n'a fost fixată încă, C. C. N. va utiliza însă prima Duminică liberă, adică 29 Mai, căci la 22 Mai se dispută partida Crişana-Sp. Studentesc.

A fost formată echipa de juniori a Capitalei

Comisiunea districtuală a ţinut şedinţă aseară sub preşedinţia d-lui Constantin Chiriceanu. S'au luat următoarele deciziuni :

Se admite contestaţia grupării Venus la matchul de juniori cu S.T.B. şi se omologhează jocul cu 3-0 în favoarea grupării Venus.

Jucătorul Ionescu Ion (Comro) se suspendă până la prezentare.

Se dă termen grupării Olympia să aducă dovezi în cazul jucătorului Ghimbăşanu, până Joi 12 crt.

Se admite contestaţia grupării Macabi la matchul de juniori cu Juventus şi se omologhează jocul cu rezultatul de 3-0 în favoarea grupării Macabi.

Se aprobă disputarea matchului de juniori Unirea-Juventus pe arena Unirea Tricolor în loc de Stadion, Marţi la orele 10 a. m.

ECHIPA DE JUNIORI A CAPITALEI

Pentru matchul cu reprezentativa Belgradului, a fost alcătuită următoarea selecţionată a Bucureştiului:

Ionescu Ştefan (Turda) — Şeica (S. T. B.), Sitaru (Socec) —Răsoi (S. T. B.), Anghelache (U. Tricolor), Ungureanu (Sp. Studenţesc),—Lulu Mihăilescu (Unirea Tricolor), Ion Dumitrescu (U. Tricolor), Dunăreanu (Juventus), Barbu Frăţilă (Colţea), Gică Popescu (Sportul Studenţesc).

REZERVE: portar Stănescu II (Olimpia); fundaş Nicu Virgil (Sp. Studenţesc); mijlocaş: Părălescu (U. Tricolor) atacant: Mărdărescu (Venus).

Toţi aceşti juniori sunt convocaţi astăseară la orele 19 la Sediul Districtului.

O MASA COMUNA

Duminecă la amiază selecţionaţii vor lua o masă comună, pentru a face apoi deplasarea în corpore la teren.

Clubul Sportiv No. 6 Astra (Odorhei)-Unirea (Sighişoara) 1-0 (1-0)

ODORHEI. — Pe terenul de sport al oraşului nostru, s'a disputat matchul de football de campionat în cadrul districtului între echipele: C. S. No. 6 Astra (Odorhei) şi Unirea (Sighişoara).

FORMAŢIILE

C. S. No. 6 Astra : Hideg, Man, Bălan, Nicula, Teodorescu, Dumitrescu, Oprescu, Göcei, Văcaru, Herman şi Ciocanea.

Unirea: Konst, Szabo, Gergely, Csifo, Bartha, Racosi, Pintyo, Bara, Csulacsi şi Engi.

Jocul a fost o surpriză pentru localnici: C. S. No. 6 Astra fiind o echipă tânără, a furnizat un joc frumos, presând aproape tot timpul şi isbutind în minutul 15 a marca singurul goal al matchului, prin Văcaru.

Jocul a corespuns aşteptărilor şi a mulţumit pe deplin pe cei 500 de spectatori.

S'au remarcat dela localnici : Hideg, Bălan, Oprescu, Văcaru şi Herman.

Dela oaspeţi: Csifa, Bartha, Bara şi Engi.

D. arbitru Ion David a arbitrat bine, totuşi n'a scăpat de huiduieli, pentru mici greşeli.

Matchurile de azi pentru Cupa Macovei

Astăzi după amiază orele 16 şi 17,30 vor avea loc pe stadionul Giuleşti două matchuri de football-olsboy, între echipele funcţionarilor ceferişti în cadrul cupei I. Macovei.

Matchurile dintre echipele direcţiunilor : administrativă cu, arhitectură şi economatul cu întreţinerea prezintă cel mai mare interes, fiind cele mai bune echipe din competiţiune.

Favorită este direcţiunea administrativă a cărei formaţiune este următoarea :

Lăpuşneanu, Nicolau, Nicu Şerbănescu, Ionescu Mielu, Chiriac Const., Dragomirescu Bilegan, Milotai Bauer, Tisescu şi Hikel.

Măsuri de organizare a matchului România-Jugoslavia

F. R. F. A. anunţă că s'au luat o serie de măsuri pentru buna desfăşurare a matchului România-Iugoslavia. Intrările au fost stabilite după cum urmează : la tribună accesul va fi exclusiv prin str. Maior Ene. La peluză, intrarea se va face numai prin str. Isvor, înainte de fabrica Haug, iar la peluza populară se va intra numai prin str. Isvor, în faţa restaurantului Gib.

Se anunţă că nici un carnet nu va fi valabil la matchul de Duminecă. Intrarea se va face exclusiv în baza biletelor ce mai pot fi obţinute numai în cursul zilei de azi dela F. R. F. A.

Au fost fixati

Arbitrii matchurilor divizionare de Duminică, Marţi şi Joi

Comisia centrală de arbitri întrunindu-se aseară a delegat următorii arbitri pentru matchurile din zilele de 8, 10 şi 12 Mai.

DUMINICA 8 MAI

La Petroşani

Jiul — Victoria, arbitru d. Emil Kroner (Bucureşti).

La Cluj

Universitatea — Dragoş Vodă, arbitru d. Aug. Soran (Oradea).

MARŢI 10 MAI

La Petroşani

Jiul — Chinezul, arbitru d. Victor Braida (Bucureşti).

La Arad

A.M.E.F.A. — Olimpia, arbitru d. N. Raab (Cluj).

La Bucureşti

Juventus — Sportul Studenţesc, arbitru d. A. Huniade (Baia Mare).

Venus — Crişana, arbitru d. I. Ceaureanu (Bucureşti).

JOI 12 MAI

La Cluj

Victoria — F. C. Rapid, arbitru d. Aurel Chiciu (Timişoara).

Campionatul Austriei

In cadrul campionatului Austriei s'a jucat Miercuri matchul dintre Viena şi Simmering.

First Vienna a luat o strălucită revanşă pentru înfrângerea suferită în Cupa Austriei, învingându-şi adversarul cu 7—2 (1—2).

In urma acestui rezultat, clasamentul a luat următorul aspect :

Rapid	**15**	**12**	**1**	**2**	**48:14=25**
W. S. C.	**15**	**8**	**4**	**3**	**39:24=20**
Austria	**16**	**8**	**4**	**4**	**31:24=20**
Wacker	**16**	**7**	**3**	**6**	**40:30=17**
F.C. Wien	**16**	**7**	**3**	**6**	**38:35=17**
Vienna	**16**	**5**	**6**	**5**	**34:26=16**
Admira	**16**	**4**	**7**	**5**	**28:30=15**
Florids-dorfer	**15**	**5**	**2**	**8**	**27:26=12**
Favo-ritner	**15**	**4**	**3**	**8**	**25:53=11**
Simme-ring	**16**	**1**	**1**	**14**	**24:72= 3.**

Districtul Bucureşti

COMUNICAT

Următorii jucători sunt convocaţi Sâmbătă, 7 Mai, orele 19, la Districtul de football cu licenţele :

Ionescu Ştefan (Turda), Seica şi Răsoiu (S. T. B.), Sitaru (Socec), Anghelache, Lulu Mihăilescu, Dumitrescu I., Părălescu dela Unirea Tricolor, Ungureanu, Gică Popescu şi Nicu Virgil (Sp. Studenţesc), Barbu Frăţilă (Colţea), Dunăreanu (Juventus), Stănescu II (Olimpia), Mărdărăscu G. (Venus).

*

Se aduce la cunoştinţa celor interesaţi că jocul de juniori dintre grupările Macaby şi Colţea se va disputa Duminecă, 8 Mai 1938, pe terenul Unirea Tricolor la orele 10.

D-nii arbitri Xifando Emanoil şi Popescu C., sunt rugaţi a se prezenta pe terenul şi la orele sus menţionate.

Secretar general,
Augustin Botescu

Medicină sportivă

Regulile generale ale masajului sportiv

In rubrica medicinei sportive din „Universul-Sport" No. 36 din 23 Aprilie 1938 am analizat, atât cât ne-a permis spaţiul restrâns al acestei rubrici, formele masajului sportiv precum şi manevrele de aplicat într'un astfel de masaj.

Găsesc necesar, ca o complectare a celor descrise anterior, a reveni cu o serie de reguli generale de urmat, atât de maseur, cât şi de cel ce va urma să fie masat.

Maseurul, care posedă la perfecţie technica masajului, înaintea începerei şedinţei de masat, trebueşte să se spele pe mâini cu apă caldă şi săpun pentru a îndepărta impurităţile şi microbii cari în mod constant se găsesc pe mâini şi cari ar putea infecta eventualele excoriaţiuni ale pielei sportivului de masat sau chiar rădăcinile firelor de păr (furunculoză).

Higienistul Reminger *a găsit pe un centimetru din pielea mâinei 40.000 microbi diferiţi.*

Unghiile maseurului, pentru acelaş motiv, vor fi tăiate scurt.

Nu se va face masajul cu inele sau brăţări la mână.

Se vor evita maseuri cărora le transpiră mult mâinile, căci acest lucru poate provoca apariţia exemei pielei prin masaj. (A. Hoffa).

Maseurul va fi îmbrăcat într'un halat lung curat pentru a nu fi în contradicţie cu principiile higienice.

Cel care face masajul, va alege în timpul lucrului poziţia cea mai comodă, de preferinţă în picioare, care să nu-l obosească.

Pentru acest motiv, masa, bancheta sau dormeuza pe care stă culcat cel ce va fi masat, nu va fi prea joasă.

Ea va avea 80—85 centimetri înălţime, pentru a nu jena funcţia respiratorie a maseurului.

Bancheta sau dormeuza pe care se face masajul nu va avea arcuri căci atunci maseurul va trebui să facă un efort dublu pentru a învinge elasticitatea arcurilor şi deci ar obosi mai repede.

Energia cu care se va executa masajul va fi astfel redusă.

Am asistat la şedinţele de masaj ale unui club de football, unde maseurul lucra atât de brutal şi în forţă încât jucătorii se simţeau mai obosiţi după masaj decât la începutul lui.

Pentru a se evita durerile, maseurul va trece, în manevrele care le execută, fără a apăsa deasupra oaselor cari nu au un plan muscular deasupra.

Aceleaşi recomandaţiuni, se vor avea în vedere la nivelul articulaţiunilor, nervilor şi în special deasupra locurilor dureroase (accidente).

In mod obişnuit, pentru ca mâna să alunece uşor pe regiunea corpului care va fi masată, se întrebuinţează vaselina albă sau talcul pulverizat.

Vaselina are inconvenientul că murdăreşte lenjurile, iar după masaj trebueşte îndepărtată numai cu alcool, sau apă de Colonia.

Talcul pulverizat este cel mai bun, practic şi eftin pentru efectuarea masajului, cu toate învinuirile pe cari i le aduc unii că ar astupa porii glandelor sudoripare.

Talcul care rămâne pe piele după masaj va fi foarte uşor îndepărtat cu un duş călduţ (de altfel fiecare şedinţă de masaj se termină în mod obişnuit cu un duş călduţ).

Am văzut în articolul din „Universul-Sport", când se face masajul în fiecare din perioadele prin care trece un sportiv.

Dintre toate formele de masaj sportiv, cel din perioada antrenamentului se va executa de 3-4 ori pe săptămână, de preferinţă dimineaţa, pentru că atunci organismul este mai puţin sensibil şi reîmprospătat prin repauzul din timpul nopţei.

Durata şedinţelor de masaj, variază dela 8-40 minute.

Astfel masajul sportiv de repauz, care se face imediat după match sau efort, are o durată de 25-30 minute, pentrucă întreg corpul trebueşte masat pentru se elimina produsele toxice acumulate în organism prin efort.

Câtă vreme masajul sportiv de impuls sau cel din pauzele matchului sau efortului durează 5—8 minute.

Este bine ca şedinţele de masaj să fie executate de acelaş maseur, care, cunoscând intensitatea cu care a făcut şedinţa anterioară, va putea grada ulterior această intensitate, fără a produce vr'un neajuns celui pe care îl maseză.

Cele descrise mai sus constituesc regulele pe care trebueşte să le cunoască un maseur, pe când cele ce urmează trebuesc cunoscute şi respectate şi de către sportivul care solicită o şedinţă de masaj.

Regiunea corpului care trebueşte masată (spate, braţ, picior etc.), va fi complect desbrăcată - goală. De asemenea în regiunile alăturate de aceia care este masată se va îndepărta orice obiect care ar stânjeni circulaţia sângelui (glesniere, genunchere, centuri, brăţări, etc.).

Sportivul care va fi masat, va lua o poziţie favorabilă pe bancheta sau dormeuza de masat.

O condiţie esenţială este aceia ca musculatura, articulaţiile şi ligamentele să fie relaxate.

Un masaj făcut pe o musculatură contractată, nu are nici un efect.

Grupele musculare contractate pentru a menţine poziţia în picioare, sau culcată, au nevoe de o mare cantitate de sânge, care este luat şi de la regiunea masată, făcând astfel nul efortul masajului (prin masaj se caută să se activeze circulaţia şi să se aducă cât mai mult sânge în acea regiune).

Poziţia cea mai bună de masat, este aceia culcat (pe spate, pe o parte sau pe faţă) şi cu musculatură moale complect relaxată.

Pentru aceleaşi motive, auto-masajul (masajul făcut de un individ pe o regiune a corpului lui) efectuat cu mâinile sau cu diverse aparate de masat din comerţ este criticat, pentru că întreaga cantitate de sânge trece în musculatura care lucrează, în loc să treacă prin regiunea masată.

Masajul sportiv este contraindicat (nu trebueşte făcut) în următoarele cazuri:

a. In leziunile pielei (plăgi, ulcere, furuncule, exeme, etc.).

b. In cazurile de maladii febrile.

c. In bolile în cari microbul s'a localizat într'o regiune (artrita blenoragică, tuberculoasă).

In toate aceste boale descrise mai sus masajul este interzis de oarece poate generaliza o boală locală prin pătrunderea microbilor în sânge.

Varicele membrelor inferioare nu vor fi masate, de oarece vinele dilatate sunt adesea sediul unor mici chiaguri de sânge, cari prin masaj, sunt trecute în circulaţia sanguină, dând accidente destul de grave, uneori chiar mortale.

Dr. TRAIAN DUMITRESCU

Un incident regretabil aseară la F. R. F. A.

Aseară a avut loc pe culoarele federaţiei de football un violent incident între d-nii Juga, preşedintele grupării Chinezul şi M. Blumenfeld, delegatul grupării Phoenix, în legătură cu protestul ultimilor la partida cu Jiul.

La eşirea din sala de şedinţe a comisiei superioare de apel, d-nii Juga şi Blumenfeld s'au apostrofat violent aducându-şi reciproc acuzaţii în legătură cu diferite aranjamente de culise. La un moment dat d. Juga a încercat să lovească pe Blumenfeld, dar a fost împiedecat de asistenţă.

Adunarea generală a federaţiei române de gimnastică

Braşov. — In una din sălile soc. săseşti de gimnastică şi sport s'a ţinut adunarea generală ordinară a Federaţiunii societăţilor de gimnastică din România, sub preşedinţia d-lui Mihail Berceanu.

Au luat parte la această adunare atât societăţile din vechiul regat, cât şi cele de peste munţi.

D. prof. Onoriu Cheţeanu, ca delegat al regionalei de nord, a prezentat următoarele societăţi: Astra-Cluj, Uzinele electrice din Cluj, împreună cu d. V. Moldovanu şi Astra-Târgul Mureş. Braşovul şi Sibiul, au fost reprezentate prin d. Ekel; Uzinele Reşiţa prin d-nii Teltegi şi Pascu Teodor; Turnverein Braşov prin d. Kalpuci. Din Bucureşti: Soc. română de arme, dare la semn, gimnastică şi înnot, prin d-nii: Cezar Th. Pascu şi Al. Ionescu; soc. de ed. fizică „Inainte", prin d-nii: prof. Dumitru Ionescu, Ştefan Coşuleţ, Gh. Preoţescu şi Al. Crăciunescu; „Viitorul" prin d-nii: Th. Georgescu şi P. Tănăsescu şi Turnverein, prin d. Hans Krack, preşedintele ei.

După ce s'a discutat în mod foarte desvoltat toată ordinea de zi, lucru care a făcut ca şedinţa să se continue şi a doua zi după amiază, s'a ales următorul comitet:

Membri de onoare, d-nii: Iuliu Haţiegan, prof. universitar şi prof. Dumitru Ionescu (Bucureşti).

Preşedinte, d. Mihail Berceanu.

Vice-preşedinţi, d-nii: Cezar Th. Pascu şi Teodor Georgescu.

Membri în comitet, d-nii: Osvald Racoviţă, Al. Lucescu, Hans Krack, Dem. Ionescu, P. Tănăsescu, ing. Romulus Niculescu, ing. Meteş Nistor şi dr. Onoriu Cheţan.

Secretar general, d. Al. Crăciunescu; secretar d. Hans Krack; casier, d. Gh. Gheorghiu.

Cenzori, d-nii: Al. Th. Ionescu, N. Mateescu şi G. Vrânceanu.

Com. technică: preşedinte d. Th. Georgescu; membri d-nii: Hans Krack, P. Tănăsescu, ing. R. Niculescu, dr. Onoriu Cheţan, Albin Morariu şi Glatzerr Victor.

Juriul de selecţiune a echipelor pentru străinătate, d-nii: Dem. Ionescu, Th. Georgescu, H. Krack şi O. Cheţan.

Serbarea şi concursul de gimnastică se vor ţine în a treia decadă a lunei August 1939, la Reşiţa.

Un joc greu

Echipa de basse-ball a Australiei, joacă în Anglia contra lui Worcester

Informaţiuni

Duminică dimineaţă pe stadionul A.N.E.F., excelentul mărşăluitor Dumitru Ciobanu din Bazargic va încerca să amelioreze recordurile naţionale pe distanţele de 3.000 m. şi 5.000 m. şi va fi ajutat de mărşăluitorii Ignuţă şi Obăgeanu.

MODENA 6. — In cadrul turneului femenin de tennis, care se desfăşoară în localitate, s'au înregistrat următoarele rezultate:

ITALIA-CEHOSLOVACIA 2:0.
San Domino b. Nechvil 6:1, 6:3.
Frisacco-Straub 6:0, 6:1.
UNGARIA-DANEMARCA 2:0.
Paksy-Schreder b. Behrens Nillemoes 6:2, 6:2.

In urma acestor rezultate Italia a învins Cehoslovacia cu 3:0, iar Ungaria cu acelaş scor Danemarca.

(Celelalte rezultate le-am publicat în numărul nostru de eri

Hipism

Astăzi la Floreasca

Se dispută Pr. Elector

Programul reuniunei de astăzi dela Floreasca se prezintă foarte important.

Piesa de rezistență a programului este constituită de PR. ELECTOR în care se vor întâlni Little Orphan, Josedale Margot și Belșug în compania 4 anilor Sorvaneț și Giuditta. Simpla enumerare a concurenților subliniază suficient atracția probei.

In restul programului găsim 10 curse disputate de numeroși partanți.

Cum șansele se prezintă bine echilibrate, sunt de scomptat alergări viu disputate și terminate cu sosiri pasionante.

*

1. PR. LEORDENI. Winsome Josedale necontând la pariul mutual, alegerea câștigătorului rămâne să fie efectuată între Ștrengar și Poenița. Cum ambii nu excelează în regularitate nu ne-ar mira să fie puși de acord de Dor de Ducă. Intre Poenița și Ștrengar, dat fiind că armăsarul are posibilitatea să-și facă alergarea în fruntea plutonului, credem că va reuși să dispună de adversara lui. Indicăm: ȘTRENGAR Poenița.

2. PR. LE BOURGET. Kanada, Primrose și Gretelbub sunt în ultimă instanță concurenții cu cea mai mare șansă. Intre ei în baza ultimelor performanțe, credem că iapa grajdului Sterea este preferabilă primind 80 m. de la Gretelbub. Indicăm: KANADA, Gretelbub, Primrose.

3. PR. LEONARDO. Pandur și Centaur se prezintă cu mai mari șanse. Intre ei credem că pensionarul lui Cerkasoff ar putea dispune de Centaur. Indicăm: PANDUR Centaur.

4. PR. LACUL URSULUI. Zenit, Furor și Sorana sunt caii cursei. In baza șansei hârtiei preferăm pe Zenit care este și mai regulat. Indicăm: ZENIT, Sorana, Furor.

5. PR. ELECTOR. Hârtia este net favorabilă trei-anilor americani. Little Orphan fiind scoasă de la pariuri, rămâne să selecționăm între Josedale Margot și Belșug. Deși o întâlnire directă este favorabilă iepei noi vom prefera pensionarul lui I. Szabo. Indicăm: BELȘUG, Josedale Margot.

6. PR. LIDO. (Rep. 1-a). Quaramba, Bajadera și Flying sunt caii cursei. Cum pensionara lui Crotenco este mai regulată decât Quaramba, credem că-și va putea adjudeca această cursă. Indicăm: BAJADERE, Quaramba, Flying.

7. PR. LIDO. (Rep. 2-a). Valenție, Farao și Champion vor fi probabil protagoniștii cursei. Cum fiul lui Buchdrucker are ultima cursă slabă, credem că Farao va putea să-i dea 20 m. Indicăm: FARAO, Valenție, Champion.

8. PR. LAURA. Ezer Jo, Domnica și Livada se prezintă cu mai mare șansă. La valori maxime Ezer Jo ar avea primă șansă, dar cum n'a mai arătat de mult această valoare, vom prefera pe Domnica. Indicăm: DOMNICA, Ezer Jo, Livada.

9. PR. LOM. Alergarea se prezintă ca un match între Oszlany și Margaret T. Ultima fiind susceptibilă de un progres de formă va putea dispune de iapa grajdului Sterea. Indicăm: MARGARET T., Oszlany.

10. PR. LEHLIU. (Rep. 1-a) Va-Ta, Hollo și Sultan II stau mai bine la socoteli. Miercuri, Va-ta primind 60 m dela Hollo a bătut-o de 20 mm. Acum handicapul fiind de 20 m., credem că iapa condusă de Pavlic ar putea dispune de Va-Ta. Indicăm: HOLLO, Va-ta, Sultan II.

11. PR. LEHLIU. (Rep. 2). Elena primind avantagii până la 220 m. credem că ar putea să câștige prima cursă din carieră. Florita, Olenca și Lăcrămioara, îi vor da însă, serios de lucru. Indicăm: ELENA, Florita, Olenca.

Programul alergărilor

FLOREASCA: Ziua II-a Sâmbătă 7 Mai 1938

— Alergările încep la ora 14,30 —

PARTANȚII OFICIALI

I. PREMIUL LEORDENI — Condiție — 2000 metri — 13.000 lei
9000, 2300, 1000, 700 lei

Hergh. Rușețu	Ștrengar	2000	*Andreyewsky*
N. Stănciulescu	Dor de Ducă	2040	*Slobozenco*
Herghelia Rodica	Poenița	2060	*I. Szabo*
C-sa E. Benckendorff	W. Josedale	2060	*N. Cerkasoff*
N. Stănciulescu	Tutun	2100	*G. Ghinea*

II. PREMIUL LE BOURGET — Condiție — 2000 metri — 14.500 lei
10000, 2500, 1200, 800 lei

Gh. Iordănescu	Friederike	2040	*G. Crainic*
Dr. I. Pantelimon	Rugina	2060	*Costandache*
Grajdul Sterea	Kanada	2080	*N. Gaidaev*
Hergh Redea-Alexeni	Primrose	2080	*T. Marcu*
D-na M. Neguț	Dorita Mea	2080	*S. Corol*
Herghelia Rodica	Colina	2100	*I. Szabo*
I. Marathea	Florența	2100	*St. I Bordei*
P. Dumitrescu	Talaz	2100	*Dumitrescu*
G. Constantinescu	Gretelbub	2160	*D. Dobrescu*

III. PREMIUL LEONARDO — Grupa E. — 1600 metri — 13.000 lei
9000, 2300, 1000, 700 lei

St. și C. Filipescu	V. Țiganilor	1600	*L. Grünwald*
Al. G. Fotescu	Catinca	1600	*G. Ghinea*
I. Franc	Sonia Worthy	1600	*S. Corol*
C. Datcu	Benito H. P.	1600	*V. Vârlan*
Maior P. Petrovici	Pandur	1600	*N. Cerkasoff*
A. Iordănescu	Centaur	1600	*G. Crainic*

IV. PREMIUL LACUL URSULUI — Grupa A. — 1600 m.—9.500 lei
7000, 1400, 700, 400 lei

Grajd Biriuza	Amiral W.	1600	*P. Borisiac*
N. Stănciulescu	Iubita	1600	*Slobozenco*
Dr. I. Pantelimon	Lama	1600	*Costandache*
L. Rousso	Lunu	1600	*I. Crotenco*
D. Pavel.	Mârțoaga	1600	*Rădulescu*
S. Cononenco	Zenit	1600	*Andreyewsky*
D-na E. Vârlan	Furor	1600	*Vârlan*
Herghelia Rușețu	Sorana	1600	*Podoleacov*

V. PREMIUL ELECTOR — Condiție — 1500 metri — 29.000 lei
20000, 5000, 2500, 1000, 500 lei

D-na M. Neguț.	Vântișor	1500	*S. Corol*
C. Müller	J. Margot	1540	*L. Grünwald*
Herghelia Rodica	Belșug	1540	*I. Szabo*
C-sa E. Benckendorff	Little Orphan	1540	*N. Cerkasoff*
D. S. Dumitrescu	Sorvaneț	1560	*P. Borisiac*
Hergh. Redea-Alexeni	Giuditta	1580	*T. Marcu*

VI. PREMIUL LIDO — Handicap lim. — 1600 metri — 20.000 lei
13000, 4000, 2000, 1000 lei

Repriza I-a

A. Iordănescu	Torent	1600	*G. Crainic*
Dr. Pantelimon	Rosalinde	1600	*Costandache*
Grajdul Sterea	Kanada	1620	*N. Gaidaev*
Grajdul Admü	Florica II	1620	*L. Grünwald*
T. Filotti	Szelvesz	1620	*Komarnițki*
Grajdul Miryam.	Flying	1640	*G. Ghinea*
N. Stănciulescu	Viitor	1640	*Slobozenco*
Maior P. Petrovici	Bajadere	1660	*I. Crotenco*
C-sa E. Benckendorff	Quaramba	1660	*N. Cerkasoff*

Repriza II-a

Herg. Redea-Alexeni	Venezia	1600	*Tr. Marcu*
Grajdul Admü	Oswalda	1600	*M. Pavlic*
I Franc	Dolly Worthy	1600	*S. Corol*
Dr. I. Pantelimon.	Lucifer II	1620	*Costandache*
Grajdul Sterea	Mein Liebling	1620	*N. Gaidaev*
Gh. Iordănescu	Valenție	1620	*G. Crainic*
N. Stănciulescu	Farao	1640	*Slobozenco*
M. Pântecan	Pai	1640	*G. Ghinea*
D-na Ec. Ionescu	Champion	1660	*N. Ionescu*

VII. PREMIUL LAURA — Condiție — 2000 metri — 11.500 lei
8000, 2000, 1000, 500 lei

D-na E. C. Agapescu	Ostaș	2020	*N. Gaidaev*
N Stănciulescu	Ghimp	2020	*Slobozenco*
B. Marcu	Aventurier	2040	*G. Gram*
D-na M. Demetriade	Livada	2040	*Cristodorescu*
G. Adem	Ezer jo	2060	*M. Pavlic*
D-na E. Ionescu	Champion jr.	2080	*G. Ghinea*
I. Brânzea	Domnica	2080	*D. Dobrescu*
Dr. I. Pantelimon	Coconaș	2100	*Costandache*
Lt. I. Trifu	Bruma II	2100	*Komarnițiky*
N. Ianusevici	Casatca	2100	*Andreyevsky*
Grajdul Admü	Kamaa	2100	*L. Grünwald*

VIII. PREMIUL LOM — Record — 1600 metri — 14.500 lei
10000, 2500, 1200, 800 lei

Dr. I. Pantelimon	Guardian Girl	1620	*Costandache*
T. Filotti	Szelvesz	1640	*Komarnițky*
D. Poenaru-Bordea	Theodora	1640	*St. I. Bordei*
Grajdul Sterea	Oszlany	1660	*N. Gaidaev.*
C-sa Benckendorff	Margaret T.	1680	*N. Cerkasoff*

IX. PREMIUL LEHLIU — Handicap — 1600 metri — 14.500 lei
10000, 2500, 1200, 800 lei

D. V. Cristea	Diadia Lul	1600	*Dobrescu*
Lt. Col. Trifulescu	Măgura	1600	*Trifulescu*
D-na S. O. Prager	Lin	1600	*Rădulescu*
Grajdul Greceni	Habara	1620	*P. Borisiac*
Dr. I. Pantelimon.	Lama	1660	*Costandache*
M. Abăluță	Va-ta	1660	*Drăgotescu*
Gh. Horvath	Guy Worthy	1680	*G. Ghinea*
G. Adem.	Hollo	1680	*M. Pavlic*
D-na E. Ionescu	Cavaler	1680	*N. Ionescu*
N. Velluda	Bețiv	1720	*I. Crotenco*
Grajdul Sterea	Painja	1740	*D. Botea*
C. Păcureanu și E. Hermelind	Spic	1740	*Komarnițki*
T. Tassopol	Vuet	1740	*T. Tassopol*
Henghelia Rodica	Mura	1760	*I. Szabo*
V. Kurzweil.	Sultan II	1780	*N. Gaidaev*
D. Demetriade	Bebeca	1780	*Cobeliac*

Repriza II-a

I. Brânzea	Elena	1620	*D. Dobrescu*
Grajdul Cemi	Vrăjitor	1680	*Andreyevsky*
M. Abăluță	Florita	1700	*Drăgotescu*
D-na S. Onaca	Zâna Worthy	1740	*D. Barna*
Grajdul Sterea	Oana	1740	*D. Botea*
Dr. I. Pantelimon	Lancia	1760	*Costandache*
V. Ivan	Igen	1760	*Komarnițky*
D. Pavel	Valona	1780	*Rădulescu*
Dr. Pantelimon	Elixir	1800	*T. Tassopol*
G. Iordănescu	Izma	1800	*Voronin*
V. Kurzweil	Olenca	1800	*N. Gaidaev*
G. Gavrilescu	Pinkerton	1820	*Gavrilescu*
G. Adem	Eggy	1840	*M. Pavlic*
A. Nassopol	Busuioc	1840	*G. Ghinea*
L. Rousso.	Lăcrămioara	1840	*I. Crotenco*

Dela S. N. I. C.

Primim cu rugămintea de a publica:

Strecurându-se câteva greșeli de tipar în programul oficial al alergărilor de astăzi de la Floreasca, în ceeace privește performanțele cailor, Societatea „SNIC" aduce pe această cale la cunoștința publicului, recordurile reale ale acestor cai:

		Cariera	Anul cor.
Pr. LEONARDO:	Casatca	1.31,6	1.32,9
"	Sonia Worthy	1.30,8	1.30,8
"	Benito H. P.	1.30,7	1.30,7
Pr. LACUL URSULUI:	Mârțoaga	1.48,1	1.48,1
Pr. ELECTOR:	Josedale Margot	1.30	1.30
"	Belșug	1.31,1	1.31,1
"	Little Orphan	1.35,2	1.35,2
Pr. LIDO:	Valenție	1.27,5	1.27,9
Pr. LAMA:	Ostaș	1.36	1.36
"	Ghimp	1.34,9	1.34,9
Pr. LOM:	Margaret T.	1.24,8	1.30,9
Pr. LEHLIU:	Cavaler	1.42	1.42

Antrenamentul

Eri dimineață s'au dat câte-va galopuri pe pista de iarbă din cari am reținut următoarele:

Dela Romanes.

Vișina (Ilinca) și *Sfârlează* (Florescu) au galopat 1600 metri. Prima și-a dominat net tovarășa de grajd.

Pricina (Mullot), *Doinița* (Ionescu) și *Cozia* (băiat de grajd) au luat un galop ușor pe 400 metri.

Magnat (băiat de grajd) și *Farmec* (Mullot) au acoperit 1600 metri. Pe ultimii 200 metri ambii au fost serios solicitați. Farmec a dispus de colegul de grajd.

Dela Căp. Guliano.

Bairam (Direr), *Marche en avant* (R. Cristea) și *Stop* (Cucu) au galopat în vederea premiului S.N.I.C. de mâine dela Floreasca. Ultimul a lăsat o excelentă impresie, deși galopul a fost câștigat de Marche en avant.

Mayar (Direr) și *Drapel* (R. Cristea) au mers în tren iute.

Tuluța (R. Cristea) și *Korvin* (Direr) au sfârșit în această ordine un galop pe 1400 metri. Prima și-a devansat cu multe lungimi colegul de grajd.

Dela Kristof

Carmen (Vincent) a condus pe *Cornița* (Cucu), *Becasse* (Nicodim) și *Cocotte* (băiat de grajd) pe 1200 metri. Doi-anii au mers frumos.

Dela Gabens

Hoața (Huțuleag) și *Lăpușneanca* (Tănase) au terminat cap la cap.

Pock (M. Gabens), *Credința* (Balog), *Ștefania* (băiat de grajd) și *Coțcar* (Spătaru). Galopul a fost câștigat de primul în timp ce Coțcar a terminat epuizat, departe

Dela Deinbek

Brânceni (Cucu), *Răstel* (A. Enescu), *Banu Olteniei* (Direr). Brânceni a arătat că dispune de o formă bună dispunând net de colegii de grajd. Banu Olteniei nevoind să se întrebuințeze a terminat departe.

Informații

● **Alergările dela Floreasca încep astăzi la orele 14½ precis.**

● După galopul de eri dela antrenament iepei de 2 ani, **Sulița**, a d-lui D. Ghica i s'a manifestat shor shines.

● Lui **Bastard** i s'au pus vizicători.

● **Astăzi** se fac la Secretariatul de trap al S.N.I.C.-ului înscrierile pentru reuniunea de Joi, 12 Mai, dela Floreasca cum și retragerile pentru Marți, 10 Mai.

● Winsome Josedale nu figurează la pariu mutual în premiul Leordeni.

● Little Orphan va concura astăzi în premiul Elector fără joc la pariul mutual.

● LA PARIUL ORAȘ din strada Matei Millo No. 2, se primesc pariuri, martingale și simple.

Pariul austriac de astăzi dela Floreasca

Astăzi la Floreasca, pariul austriac începe cu miza de 60.040 lei. Cu cota parte cuvenită din vânzarea buletinelor, credem că austriacul se va ridica în preajma sumei de 100.000 lei.

La acest austriac, contează 7 alergări începând de la cursa 5-a adică premiile: PR. ELECTOR, PR. LIDO REP. 1-a, PR. LIDO REP. 2-a, PR. LAURA, PR. LOM, PR. LEHLIU REP. 1-a și PR. LEHLIU REP. 2-a.

Monte și partanți probabili

FLOREASCA: Ziua V-a — Duminică 8 Mai 1938

Pr. PERUCHE (vânzare) 1600 m. Handicap — 15.000 lei

Moft	64½	0
Ștefania	61½	0
Invers	57½	?
Natașa	57	*Vincent*
Elvira	56	*Iosza*
Bombi	55	?
Sanda	53½	?
Jessica	52½	?
Licurici	49	*Cucu*
Lulu	44½	*Huțuleag*
Apolo	42½	*Guardian G*

Pr. OLTUL — 1400 m. W.h'cap — 18.000 lei

Madrigal	77	0
Aghiuță	6[illegible]	0
Korvin	62½	0
Elada	60	0
Nelson	59	*R. Cristea*
Drapel	58	0
Furtuna	58	*J. Gill*
Invers	57½	?
Bondar	57½	?
Natașa	57	0
Bombi	55	0
Sanda	53½	?
Lăpușneanca	51	0
Marmara	48½	*Gosztonyi*
Ciurlan	45½	*Crișan*
Mayar	45½	*Huțuleag*

Pr. VOLANT — 1600 m. 20.000 lei

Ghiauroaica	57½	0
Credința	58	*Huțuleag*
Madrigal	59	0
Biribi	60	?
Tini	47½	0
Răvaș	62	0
Princier	51	*Vincent*
Frunză	49	*Crișan*

Pr. GRAL — 1600 metri Handicap — 30.000 lei

Bairam	64½	0
Geza	58½	0
Tuluța	58½	?
Onuța	54½	0
Rastel	53½	*Vincent*
Ghiauroaica	52	0
Afurisit	51½	*Huțuleag*
Gluma	51	*Iosza*
Farmec	51	?
Boshko	49½	0
Răscoala	49½	?
Obor	49	*Cucu*
Elada	47½	*Crișan*
Nelson	47	0
Aluna	41½	0

Pr. „S. N. I. C." — 1800 m. 80.000 lei

Luta	53½	*Mullot*
Bairam	56	*Direr*
M. en avant	56	*R. Cristea*
Stop	49	*Cucu*
Madrigal	56	*Ilinca*
Ostaș	59	*Garner G.*
Menelik	56	?
Très Pratique	57	*Huțuleag*
Mitzouko III	54½	*Vincent*

VI. Pr. LOGOFĂT — Record 1600 metri — 20000 lei

Ben Hur	1600	*Tassopol*
Prinț	1600	0
Amsel	1620	*M. Pavlic*
Prokator	1620	*I. Crotenco*
Pai	1620	0
Theodora	1620	*Ionescu Bord*
Farao	1620	*Slobozenco*
Citronat Gord	1640	*Cerkasoff*
Naplopo	1640	0
Champion	1640	?
Primrose	1640	0
Hanibal II	1640	*Gaidaev*
Roland D.	1660	*Grunvald*
Gondolat II	1680	0

VII. Pr. LACUL NEGRU—Hand. 1500 metri — 16000 lei

Diadia Lul	1500	*Dobrescu*
Santuzza	1500	0
Habara	1520	?
Flăcău	1520	0
Elena	1540	?
Candriu	1560	*D. Botea*
Crăiasa	1560	*Costandache*
Peter Gordon	1580	*Corol*
Va-ta	1580	*Drăgotescu*
Dâmb	1580	0
Furor	1600	0
Cavaler	1600	*N. Ionescu*
Vrăjitor	1600	*Andrewsky*
Zenit	1620	0
Florita	1620	0
Dudu Gordon	1640	*Gaidaev*
Bețiv	1640	*Crotenco*
Miryam	1640	*Ghinea*
Fudul	1660	0
Petruș	1760	*P. Borisiac*

VIII. Pr. LE BARATERI—Rec.

Coconaș	2200	0
Lord Petaurist	2220	*M. Pavlic*
Primrose	2220	*Tr. Marcu*
Kanada	2220	0
Lucifer II	2220	*Costandache*
Jeannine Wort	2240	0
Gretelbub	2240	0
Champion	2240	0
Joppa Hanove	2240	*Cerkasoff*
Pai	2240	*Ghinea*
Flying	2240	0
Blondella	2240	0
Roland D.	2280	0
Gondolat II	2300	*Corol*

IX. Pr. LEGALITY — Condiție 2200 metri — 20000 lei

Sorvaneț	1600	0
Ciclop	1600	*Slobozenco*
Curier	1600	*Ghinea*
Duda	1620	*Szabo*
Benito H. P.	1620	0
Sonia Worthy	1620	0
Peceora	1620	*Grunvald*
Pandur	1620	0
Ducesa	1620	0
Wodka	1640	*Cerkasoff*
Ideal	1640	0
Cupidon	1640	*Constandache*
Pleava	1640	*Dobrescu*
Dolly Worthy	1640	0
Giuditta	1640	0
Nation	1640	0
Jade	1640	*Gaidaev*
Prinț	1640	*Tasoopol*
Guardian Girl	1640	0
Talaz	1640	*Dumitrescu*
Viziru		
Katy Caid	1660	*Corol*

INSCRIERI

FLOREASCA: Ziua VII-a Sâmbătă 14 Mai 1938

Premiul Fetești, vânz. 15.000, 1.300

Marmara	44
Yadjam	43½
Moft	56
Furtuna	53
Natașa	52½
Avanti	56
Neta	54½
Marina	52
Peldas	58
Apolo	43½
Loti	50½
Sanda	53
Baby	44½
Ciurlan	42½
Licurici	51½
Bombi	56

Premiul Pralea Whcp. 18.000, 1.400 m.

Jessica, Elvira, Ghiauroaica, Rastel, Natașa, Nelson, Carmen, Korvin, Madrigal, Cărăbuș, Elada, Invers, Belea II, Bombi.

Premiul Chișinău 25.000, 1.600 m.

Ghiauroaica	57½
Rastel	57
Cin' te ține	57½
Drapel	49
Madrigal	59
Bondar	51
Loti	47½
Martor	59
Răscoala	57½
Princier	51
Frunză	47½

Premiul Le Perroquet, Hcp. 18.000, 1.300 m.

Aghiuță, Furtuna, Giovani, Carmen, Neta, Drapel, Korvin, Bondar, Glumeț, Vișina, Favoritul meu, Biribi, Cărăbuș, Hazliu, Sukoro, Bombi.

Premiul Clarise 20.000, 1.300 m.

Furtuna	58½
Răzor	58
Drapel	60
Mayar	56
Sfârlează	54½
Vișina	60½
Apolo	58
Corina	54½
Loti	58½
Sanda	58½
Tini	58½
Sirenica	60½

Handicapuri de trap

JOI 12 MAIU

I. PR. MILANO — Handicap 2000 metri — 16000 lei

Vuet, Ben Hur, Makrele, Mura, Pandur, Lăcrămioara, General Worthy, Olenca, Sultan II, Vointa, Busuioc, Curier, Champion Junior, Eftin, Centaur, Vestit, Zgomot, Kalifa, Domnica, Spic, Legionar, Ciclop, Eggy, Mârțoaga, Joppa Hannover, Jarvais, Lama, Casatca.

II. PR. MENTON — Handicap 1600 metri — 14500 lei

Giuditta, Venezia, Prinț, Ducesa, Voraus, Voevodul Țiganilor, Peceora, Colina, Stuf, Talaz, Bajadere, Pacahantos, Edith, Du-te, Isabela, Sonia Worthy, Dolly Worthy, Dorita Mea, Jeleș II, Jade, Mein Liebling, Kanada, Oszlany, Rai, Catinca, Bibi, Pock, Friederike, Centaur, Torent, Fama, Florența, Theodora, Pleava, Ciclon, Domnica, Ieroșca II, Viitor, Szelvesz, Bruma II, Benito H. P., Hercegnö, Amsel, Oswalda, Ninon, Naverno, Margaret T., Coconaș, Lucifer II, Leona, Rosalinde, Guardian Girl, Cupidon, Casatca, Champion.

III. PR. MONACO — Handicap 2000 metri — 13000 lei

Aventurier, Mura II, Măgura, Vuet, Kamaa, Makrele, Aluniș, Vâlcea, Mohor, Mura, Poenița, Bețiv, Olenca, Ostaș, Dudu Gordon, Sultan II, Candriu, Oana, Pinkerton, Peter Worthy, Pikaver, Avanti III, Champion Junior, Izma, Eftin, Vestit, Spic. Igen, Elena, Diadia Lul, Kaliffa, Baron, Zgomot, Bunel, Ciclop, Dor de Ducă, Fudul, Eggy, Pati Worthy, Hollo, Valona, Livada, Crăiasa, Elixir, Lama, Lancia, Cavaler, Va-ta, Ștrengar, Zenit, Habara, Ralf.

Ai V-lea concurs hipic dela Timișoara

La 21 și 22 Mai se va desfășurat la Timișoara, al „V-lea CONCURS HIPIC" organizat de Societatea Hipică Bănățeană de sub președenția d-lui colonel Alexandru Nicolau.

Fiecare zi, cuprinde câte 6 probe bogat alocate.

Concursul începe în ziua de 21 Mai la ora 10.30.

In această zi se vor decerna premii în valoare de 61000 lei.

In ziua doua care va începe la ora 10 cu Premiul Granița de Vest se vor împărți premii în sumă de 63000 lei și o cupă challenge oferită de Prefectura județului Timiș-Torontal.

Programul concursului se va desfășura conform Regulamentului Federației Ecvestre Române cu modificările aduse în ultimul congres.

Dela start la potou...

● *BALSORS a câștigat datorită faptului că Huțuleag i-a plasat la timp pointa de viteză.*

● *PELDAS a căzut peste un Balsors în formă bună. Și Vincent a făcut greșeala de a-l lăsa pe Balsors să se ducă prea departe în turnant. Pe terenul desfundat de Joi era foarte greu de refăcut un handicap de câteva lungimi.*

● *NETA a figurat până la jumătatea liniei drepte. Avem impresia că nici forma ei nu mai este ca la începutul sezonului.*

● *RAVAȘ a confirmat forma bună în care se află. Totuși este departe de ce era în anul trecut.*

● *WEEKEND a fugit excelent. Ținând seama că terenul moale nu-i convine și că era obligată să dea lui Răvaș câteva kilograme a arătat un nou progres de formă. Credem că nu este departe de ziua victoriei.*

● *CATALIN se găsește într'un cert progres față de anul trecut. Continuând să progreseze în acelaș ritm, credem că va ajunge să se situeze în primele rânduri ale generației trei anilor.*

● *GETTA a fugit onorabil mai ales având în vedere că înainte de cursă s'a ambalat și a parcurs câteva sute de metri. In alte condiții poate ar fi putut câștiga.*

● *FLOR FINA pare în ușor regres de formă. S'ar fi cuvenit să se găsească mai aproape la sosire.*

● *MENELIK a mai câștigat o cursă și a mai dat odată în plus dovada unei rezistențe excepționale.*

● *SCARBA MICA a găsit un element mai rezistent decât el. Totuși comportarea lui rămâne meritorie.*

● *GEZA a figurat onorabil, apărând pe la jumătatea liniei drepte ca foarte periculos. Cucu, când a văzut cursa pierdută n'a mai insistat. Cu ce a arătat acuma, îl socotim drept principal concurent al Pr. GRAL ce figurează pe programul de Duminică dela Floreasca.*

● *LI a confirmat aprecierele pe care le făceam cu oții. Totuși cursa nu prezintă prea multe garanții de regularitate. Sunt anumite inadvertențe cari tind să schimbe sportul într'o afacere nu prea morală.*

● *LACUSTA credem că nu va depăși cu mult clasa candidaților din Welter-handicapuri. Primind descărcări de la adversarii ei, se cuvenea să câștige această cursă.*

● *FRANCO GIRL a arătat un salt de valoare de aproximativ o slonă. Continuând tot așa, tinde să devină un element acceptabil. O recomandăm pentru viitoarea eșire, amatorilor de out-sideri.*

● *BIRIBI a recoltat o victorie lipsită de orice semnificație. Titirez și Licurici nu puteau constitui adversari serioși pentru fostul șef de generație.*

● *ACACIA a fost bătut și de Licurici. Credem că este suficient spus asupra actualelor lui posibilități.*

● *GOBLIN a confirmat frumosul galop efectuat în compania lui Cătălin. La forma actuală, desigur că va mai câștiga.*

● *MISS ROCK a vădit un mic progres de formă. Păcat că această iapă, are paralizate posibilitățile de defectul de care suferă.*

● *MY LASS este mult mai bună decât a arătat. N'a găsit în Iosza monta de care are nevoe.*

● *KASANDRA s'ar fi cuvenit să fie mai aproape. Probabil că nu s'a simțit la largul ei pe teren moale.*

● *MEȘTERUL MANOLE deși a pierdut complet startul s'a găsit al cincilea. O dovadă că este în formă și că în curând își va găsi cursa.*

● *BOCACIO și MARTOR sunt doui invalizi. Dacă nici terenul de Joi nu a putut să-i facă să se simtă mai bine este semn că picioarele lor sunt cu mult mai slabe decât se credea.*

De peste hotare...

Anglia

La Chester s'a alergat zilele trecute Chester Vase, 2 milioane lei, 2470 metri. Cursa a revenit lui Cave Man al Lordului Astor, care a precedat pe Sadruddin al prințului Aga Khan și Challengé al d-lui L. Philipps. Invingătorul descinde din Mannamead și Miss Cavendish și este antrenat de J. Lawson.

Mid-day-Sun, *câștigătorul derbyului englez din anul trecut și-a încheiat cariera de curse fiind trimes la herghelie.*

Proprietara lui Mid-day-Sun, este prima doamnă care și-a înscris numele în palmaresul celebrei alergări.

Franța

Reuniunea de Joi dela LONGCHAMP a recoltat un frumos succes. In fruntea programului a fost „PRIX DOLLAR", disputat pe 2.200 metri și alocat cu 40.000 fr., în care s'au întâlnit 3 buni 4 ani cu Chuchoteur un excelent 6 ani.

Cursa a fost câștigată de KISS CURL, aparținând d-lui M. E. de Saint-Alary încălecată de C. H. SEMBLAT și purtând 51 jum. kg. Al doilea s'a găsit CHUCHOTEUR, 62 kg. încălecat de W. JONSTON. Al treilea a fost LE CHARI, iar al patrulea FLEXEN.

Cota: 14-7.50-7 pentru 5.

Pe acelaș program au mai figurat două premii deschise trei anilor alocate cu câte 30.000 franci și disputate pe 1600 metri.

PRIX DE SEVRES deschis — alergarea iepelor — a fost câștigată de MA NORMANDIE aparținând d-lui M. ADAM și fiind încălecată de J. LAUMAIN.

In spatele ei s'au plasat PRIEVE (G. DALAURIE) și COQUETTERIE. Neplasate: Love Secret, Shrew, Duchesse Sarath *și favorita* Ad. Astra. *Cota: 31.50—18.50—40 pentru 5.*

PRI XDE SEVRES deschis armăsarilor s'a soldat cu victoria lui LE KOH I NOOR (JOHNSTONE) aparținând d-lui T. P. COZZIKA, bătând pe FLICHER (G. DUFOREZ) și KISA KI.

Neplasați: L'Aigonal și Miraculeux. Cota: 15.50—7—6.50 pentru 5.

In ultima alergare a zilei, PRIX MONTRETOUT disputat pe 2.600 metri și inzestrat cu 20.000 franci a încălecat și compatriotul nostru V. FLOREA.

Incăeclând pe MOUSSELINE FINE s'a plasat al doilea după favoritul CARDOU încălecat de JOHNSTONE. Al treilea s'a plasat BEAU TENEBRE (L. GAUTIER).

Intr'un lot de 9 concurenți s'au plătit cotele: 21-9.50-11-14.50 pentru 5.

Germania

Alergările de galop de Joi dela Hoppegarten au fost anulate de Comitetul Alergărilor Union-Clubului.

Motivul este epidemia de tuse care bântuie în toate grajdurile, datorită cărui fapt caii n'au putut fi antrenați.

Marți 3 Mai a avut loc o reuniune de trap la Berlin pe hipodromul Mariendorf, cu care prilej și-a făcut reintrarea excelentul troteur Probst. *Armăsarul de 6 ani din Walter Dear și Probable a câștigat cu ușurință premiul Flora, 2400 metri, trotuând kilometrul în 1.21,7. A fost condus de antrenorul său Charlie Mills. Pensionarul d-lui A. Brümmer are ca obiectiv viitor Marele Premiu al Hamburgului, 25.000 mărci, 2600 metri care se va alerga la Farmsen la 22 Mai.*

FLOREASCA

Marți 10 Mai 1938

TRAP

VI. Pr. PARADEI — H'cap lim. 2000 metri — 29000 lei

2000 Bruma II, Coconaș, Isabela, Friederike
2020 Rugina, Dolly Worthy, Guardian Girl, Colina, Talaz, Edith, Oswalda, Pleava
2040 Rosalinde, Cupidon, Ieroșca II, Viziru, Prinț, Ben Hur, Florica II, Dorita Mea, Ideal
2060 Jade, Primrose, Szelvesz, Amsel, Lucifer II, Fama, Katy Caid, Gruia
2080 Theodora, Lord Petaurist, Valenție, Blondella, Kanada, Pai, Viitor
2100 Champion, Rai, Flying, Farao, Naplopo
2120 Margaret T., Gretelbub, Bajadere

VII. PR. LORD BYRON.—Cond. 1600 metri — 16000 lei

1580 Va-ta
1600 Mohor, Poenița, Myriam, Cavaler, Florita
1620 Bețiv, Adda Worthy, Ostaș, Ghimp, Tutun, Petruș, Ghid, Natașa
1640 Dorka, Vântișor
1660 Josedale Margot, Belșug
1680 Ezer jo

VIII. PR. LEGJOBB—Perform. 2000 metri — 13000 lei

2000 Comoara, Peter Gordon, Candriu, Furor, Crăiasa, Elena, Diadia Lul, Iubita, Habara, Dâmb
2020 Va-ta, Tais, Florita
2040 Sorana
2060 Cavaler, Vrăjitor, Zenit
2080 Aluniș, Dudu Gordon
2100 Bețiv, Miryam, Dor de Ducă, Extra, Ștrengar
2120 Natașa
2140 Adda Worthy
2160 Mohor

IX. PR. LISKA — Condiție 2000 metri — 18000 lei

2000 Aventurier, Spic
2020 Mura II, Champion jr., Makrele, Oana, Busuioc, Eftin, Kalfia, Zgomot, Sonora
2040 Giuditta, Lăcrămioara, Vointa, Olenca, Centaur, Legionar, Domnica, Ciclop, Casatca
2060 Jarvis, Curier, Pandur
2080 Ben Hur
2140 Joppa Hannover

CICLISM

Mâine se va alerga handicapul Ion Costache

Lista participanţilor

Mâine dimineaţă, din piaţa Victoriei, se va da plecarea în alergarea organizată de „V. C. R.", — în memoria alergătorului ei dispărut în urma unui accident de automobil, — în dreptul pietrii kilometrice 19, — de pe şoseaua Ploeştilor.

Competiţiunea se va alerga sub formă de handicap, plecările dându-se cu începere dela orele 8.

Traseul alergării este următorul: Piaţa Victoriei-Otopeni-Săftica-Tâncăbeşti-Snagov (km. 35) şi retur pe acelaş drum, până la Băneasa, apoi se virează brusc la stânga prin Herăstrău-Bordei-Şos. Jianu-Statuia Vânătorilor (sosire).

PARTICIPANŢII

Aseară, la închiderea înscrierilor s'au totalizat următoarele adeziuni:

INCEPATORII

1) Chiriţă Const. (V.C.R.).
2) Bărbulescu C. (V.C.R.).
3) Mokcesch Gustav (V.C.R.).
4) Haniş Ioan, (V.C.R.).
5) Gnat Petre (V.C.R.).
6) Ignatovici (V.C.R.)
7) Tufă Alex. (Pr. Nic.).
8) Virgil Florian (A.S.P.I.M.).
9) I. Stroescu (Indiv.).

CATEGORIA III

1) Petre Verone (A.M.).
2) Georgescu Grig. (A.M.).
3) D-tru Tălmaciu (A.M.).
4) Zorilă Ilie (A.M.).
5) Nicollosso Vitorio (V.C.R.).
6) Marinescu Şt. (V.C.R.).
7) Beer Carol (V.C.R.).
8) Teacă Palade (Metr.).
9) Petre Iordănescu (Metr.).
10) Victor Ioniţă (Pr. N.).
11) Ion Niculici (Pr. N.)
12) Silivestru Ion (Pr. N.).
13) Craighero Eug. (V.C.R.).
14) Stoica Marin (A.S.P.M.).
15) Mazilu Nic. (A.S.P.I.M.)
16) Mayer Petre (A.C.S.A.).
17) Dinu Petre (A.C.S.A.).
18) Dumitru Nicolae (A.C.S.A.)
19) Tunariu Ion (A.C.S.A.).
20) Sakzlean Kevor (A.C.S.A.)
1) Cristea Ion (V.C.R.).
2) Bertman Ion (A. M.).
3) Pantazescu D. (Metrop.).
4) Cr. Teodorescu (Pr. N.).
5) Norhadian Ervant (Pr. N.).
6) Steinhardt M. (A.S.P.I.M.).
7) Ardeleanu Gh. (A.C.S.A.).
1) Agaton Valter (A.M.).
2) Sandu Gh. (Indiv.).
3) Tudose C. (Pr. N.).
4) Hrenciuc D. (Pr. N.).
5) Dinu Ştefan (A.S.P.I.M.).

*

In numărul de mâine ne vom ocupa de şansele alergătorilor.

Artista Maria Mohor va da plecarea în premiul „Copkui"

Cunoscuta artistă Maria Mohor, care a dat plecarea în cursa dela 3 Aprilie — inaugurând, astfel, la noi, o formă obicinuită în Occident, — a fost, după cum ne-a declarat atunci, după cursă, câştigată de acest sport frumos: ciclismul.

Astfel,—urmând exemplul Iosefinei Baker, — d-sa va da plecarea şi în cursa grupării „Aquila-Marathon", denumită „Premiul Copkui".

UN INIMOS SUSŢINĂTOR AL PEDALEI

Ne revine plăcuta ocazie să însemnăm, printre numele inimoşilor susţinători ai pedalei, un alt nume.

Un nume nou, care însă se afirmă: ing. Ciolac, membru de onoare al grupării Aquila-Marathon şi care oferă premii în valoare de 3.000 lei, în cursa „Premiul Copkui".

Iată-le:

Pentru clasamentul general:

Premiul I-iu lei 600, pr. II lei 500, pr. III lei 400.

Pentru categoria III-a:

Premiul I-iu lei 500, pr. II lei 300, pr. III lei 200.

Pentru începători:

Premiul I-iu lei 250, pr. II lei 150, pr. III lei 100.

Gruparea A.S.P.I.M. organizează cursa Bucureşti - Oltenita - Bucureşti la 15 Mai

Distanţa Bucureşti-Oltenita-Bucureşti. Intoarcerea în Oltenita în faţa castelului de apă şi retur.

Cursa se aleargă pe şoseaua naţională km. 120.

Cursa este deschisă tuturor alergătorilor licenţiaţi de „F. R. S. C." din clasele: începători, amatori, independenţi, alergându-se pe echipe de 3—5 oameni, primii trei sosiţi contând în clasament.

Se pot inscrie mai multe echipe ale aceluiaş club precum şi individuali.

Alergătorii sunt obligaţi a avea la bicicletă cel puţin o frână în perfectă stare.

Alergătorii au voe a se ajuta între ei numai cu material; ajutoare particulare nu sunt permise.

Impinsul sau trasul concurenţilor este interzis.

Schimbătorul de viteză nu este permis.

Adunarea concurenţilor va fi la ora 7 fix la podul Lemaitre, urmând ca până la 7,45 să se distribue numerile de ordine, să se semneze foile de control, etc.

Plecarea concurenţilor se va da în grup la ora 8 fix dela podul Lemaitre până la Mandravela.

Plecarea oficială se va da de acolo.

Sosirea în faţa restaurantului Mandravela.

Inchiderea controlului se va face după 30 minute dela sosirea celui de-al treilea concurent.

Cursa se va disputa conform regulamentului „F.R.S.C.".

PREMIILE

Cupa challenge pe 2 ani consecutiv sau trei alternativ, echipei câştigătoare.

In caz că în trei ani cupa nu va fi câştigată de 2 ori de acelaş club, atunci se va adjudeca clubului a cărui echipă a întrunit cel mai mic număr de puncte.

Premii pentru alergători: lei 300 pentru primul sosit; 200 lei pentru al doilea sosit; 100 lei pentru al treilea sosit; 100 lei pentru al patrulea sosit.

Separat, se va da câte un premiu primului sosit din fiecare categorie.

Inscrierile, însoţite de taxa de lei 20 de alergător. se fac la d. Florea Popescu, la magazinul D. Mociorniţă din calea Griviţei 128, până Vineri 13 Mai a. c., orele 13.

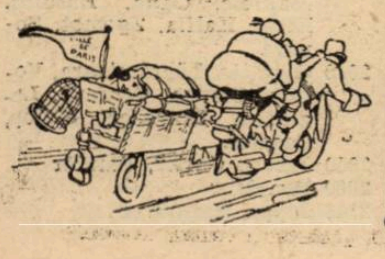

Rugby

Importanţa campionatului european de rugby

Scriind rândurile de faţă, îmi reamintesc, cu deosebită satisfacţie, cuvintele afirmate acum câţiva ani de d. Grigore Caracostea, în cadrul unei conferinţe, despre „jocul de rugby şi technica sa".

Iată ce spunea venerabilul preşedinte al F. R. R.-ului:

„Rugby-ul românesc va progresa numai atunci, când un contact permanent cu formaţiile străine, va fi stabilit".

Intr'adevăr, ceeace a privat rugby-ul de un progres proporţional cu eforturile depuse de conducători şi timpul scurs în această continuă luptă, a fost tocmai lipsa de contact cu formaţiile streine.

Diriguitorii rugby-ului autohton au făcut sforţări uriaşe din cauza lipsei de conduceri, pentru a aduce în ţară echipe naţionale de talia Franţei şi Italiei.

Deaceea, efortul depus pentru organizarea campionatului european menită a fi subliniat, el tinzând să arate publicului românesc sportiv, că perseverarea duce în totdeauna la isbândă.

In acelaş timp însă rugby-ul românesc va avea cea mai fericită ocazie să ocupe locul pe care il merită cu prisosinţă, în ierarhia jocurilor sportive dela noi şi să fie difuzat în rândurile tineretului.

Mai mult, acest grandios eveniment va constitui pentru publicul nostru sportiv, o rară ocazie de a viziona spectacole de o clasă superlativă, aşa cum nu numai fotballul poate să ofere.

Germania şi-a anunţat formaţia

Federaţia germană a anunţat eri următoarea formaţie a teamului ce va deplasa la Bucureşti:

Izenberg (Hanover), Hubsch (Heidelberg), Bukowsky (Hannover), Zichlinsky (Hannover), Dunhaupt (Hannover), Reuter (Hannover), Richter (Berlin), dr. Loos (Heidelberg), Hohberg (Hannover), Thiesies (Berlin), Gilbert (Frankfurt), Koch (Hannover), Dopke (Hannover), B. Pfisterer (Heidelberg), Bonecke (Hannover), Wehrman (Hannover), Schroers (Hannover), Bayer (Heidelberg).

Astăzi la Milano

Se dă plecarea în turul Italiei

Astăzi la Milano, se dă plecarea în al 28-lea „Tur al Italiei", — care se va desfăşura între 7 şi 29 Mai, pe un parcurs divizat în 20 etape şi numărând 3736 km.

Şi-au anunţat participarea 105 alergători, în frunte cu Vicini Di Paco, Bizzi, Valetti (Italia), Chuverg şi Litschi (Elveţia), Cristiansen şi Overberghe (Belgia), Goaxuat, Gallateau şi Fontenay (Franţa).

Favoritul competiţiei este Marrio Vicinni, — revelaţia pedalei italiene pe 1937.

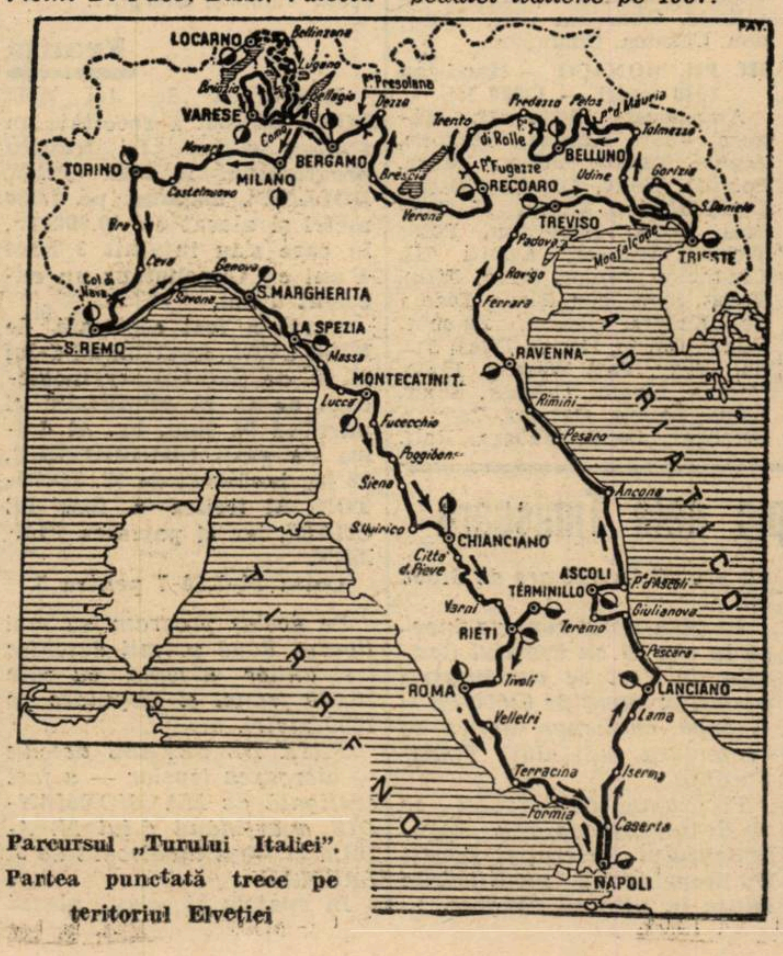

Parcursul „Turului Italiei". Partea punctată trece pe teritoriul Elveţiei

Federatia română de rugby

COMUNICAT

Se convoacă pentru Duminică 8 Maiu la ora 10 pe terenul U. F. S. R. următorii jucători, în vederea formării echipei naţionale pentru matchul cu Franţa: Slobozeanu, Kurtzbauer, Ionescu Şt., Ciupea, Burlescu, Crivăţ, Irimia, Ionescu G., Niculescu V., Caracaş, Fântâneanu, Bolţeanu, Diamandy, Turutz, Crissoveloni, Popa, Grigorescu, Damian, Andries, Bogos, Dinescu, Munteanu, Moldoveanu şi Tudor Ion.

Prezenţa este obligatorie.

Preşedintele biroului F. R. R.
D. S. TANASESCU

Arbitrii matchurilor de Duminică

ONOARE

P. T. T. — R. C. 13, teren I, ora 10,30, (rejucare cu scorul 5—3 pt. R. C. 13), arbitru, d. A. Mărăşescu.

România — R. C. B., teren III, arbitru, Al. Anastasiade.

PROMOŢIE

I. A. R. — P. T. T. (Sub rezerva posibilităţii de deplasare a P T. T.-ului la Braşov).

Sp. Studenţesc — Victoria (amical) teren II, ora 10,30, arbitru, d. I. Georgescu.

AUTOMOBILISM

Astăzi la ora 12 va începe darea plecărilor in concursul de regularitate: „Circuitul Unirea“

Startul va fi în piaţa I. G. Duca din Ploeşti: Participă în cursă 32 concurenţi

Al doilea concurs automobilist al anului va începe astăzi la ora 12, din piaţa I. G. Duca din Ploeşti.

Sub denumirea de „Circuitul Unirea“, competiţiunea, la a treia ediţie a sa, se va desfăşura pe un parcurs de 540 km., în două etape de câte o zi.

Intrecerea constă dintr'o probă de regularitate completată cu alte trei încercări, menite să colaboreze la stabilirea clasamentului final.

Regulamentul întregei competiţiuni a fost redactat cu o pricepere desăvârşită, astfel că şansele concurenţilor sunt perfect echilibrate.

Adoptându-se o formulă chibzuit alcătuită, s'a asigurat „Circuitului Unirea“, succesul pe deplin meritat de iniţiatorii lui.

In ce priveşte lupta pentru victorie, putem anticipa că ea se va decide odată cu efectuarea ultimei încercări — în proba finală — ce se va desfăşura mâine după amiază, la Ploeşti.

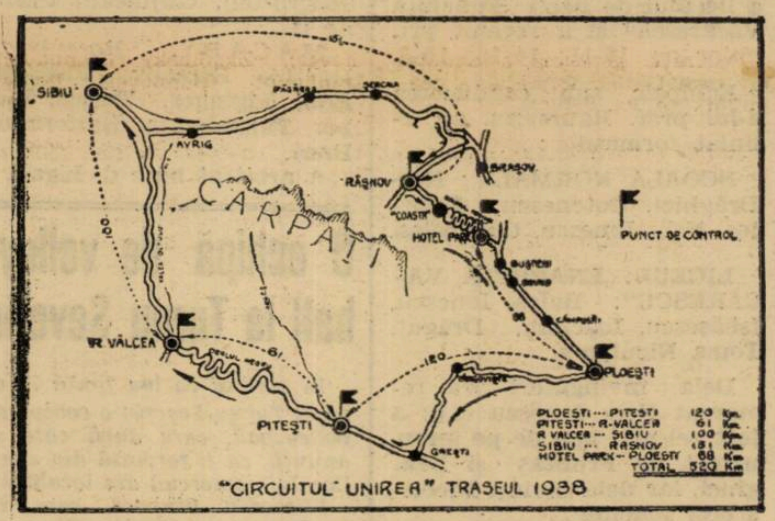

"CIRCUITUL UNIREA" TRASEUL 1938

PRIMA ETAPA

Astăzi după amiază, concurenţii, plecând din Ploeşti, vor sosi seara la Sibiu, parcurgând ruta: Târgovişte-Găeşti (Fundata)-Piteşti-R. Vâlcea-Sibiu.

In acest din urmă oraş, participanţii vor poposi peste noapte, iar mâine dimineaţă îşi vor disputa întâetatea în proba de

PLECARE CU MOTORUL RECE.

Această încercare va începe la ora 8 precis şi la ea trebue să participe toţi concurenţii.

După consumarea acestei întreceri participanţii vor porni spre a efectua parcursul

ETAPEI A DOUA

La Sibiu, automobiliştii se vor prezenta la start, la intervale de câte 2 minute şi vor porni să acopere parcursul: Făgăraş - Râşnov - Drumul Reginei-Azuga-Sinaia-Câmpina-Ploeşti.

CURSA DE COASTA

In parcursul acestei etape, pe distanţă de 3 km. şi pe Drumul Reginei, se va disputa o cursă de viteză în coastă.

Concurenţii vor escalada dealul în ordinea sosirei lor la poalele coastei.

După terminarea cursei, participanţii vor face etapă de masă spre a porni apoi, cu începere dela ora 14, spre ţinta finală a competiţiunei: oraşul Ploeşti.

PROBA DE INDEMANARE

La Ploeşti, participanţii se vor regrupa în piaţa I. G. Duca şi apoi, în convoi, vor pleca la locul unde se va desfăşura proba de îndemânare, încercarea finală a competiţiunei.

Proba de îndemânare este ilustrată în schiţa de mai sus şi constă din următoarele manevre:

Maşina stă cu motorul în mers, concurentul fiind la volan, cu axa din faţă a roţilor deasupra liniei A. La semnalul comisarului maşina pleacă şi merge înainte, până ce roţile dinnapoi trec de şicana B, apoi se angajează în mers înapoi şi vine pe partea stângă a şicanei până ce aceasta e depăşită cu roţile din faţă. Apoi s emerge înainte pe partea dreaptă a şicanei, se virează la dreapta la punctul C şi se conduce maşina între cele două rânduri de popici P. până ce roţile din faţă trec de linia L., apoi se angajează „mers înapoi“ şi se conduce maşina înapoi fără să se atingă popicele. După eşirea din parcul de popici, se conduce maşina înainte până ce se trece complect garajul G., apoi se virează la dreapta, şi se trece linia D. cu ambele rânduri de roţi; se întoarce maşina, angajând în mod obligatoriu „mers înapoi“ şi se virează de două ori la stânga, până la trecerea liniei E. Se cronometrează timpul dela plecarea de pe linia A. până la trecerea roţilor din faţă peste linia F. Proba se termină în mers.

PARTICIPANŢII

Vor lua plecarea, în ordinea de mai jos, următorii concurenţi:

B. Rubin (Aero), ora 12.
W. Myhill (Fiat), ora 12.02.
E. T. Manicatide (Fiat), ora 12.04.
O. A. Bell (Fiat), ora 12.06.
E. C. Masterson (Dodge), ora 12,08.
G. Elias (M. Benz), ora 12,10.
A.E. Rose (Ford), ora 12.12.
T. Scurtu (Ford), ora 12,14.
W. Rautenstrauch (B. M. W.), ora 12,16.
E. J. Sole (M. Benz), ora 12,18.
R. Wilson (M. Benz), ora 12,20.
I. Colceag (Ford),ora 12,22.
I. Vlădescu (Chrysler), ora 12,24.
D. Simionescu-Râmniceanu (Chrysler), ora 12,26.
J. M. Leitch (M. Benz), ora 12,28.
G. Davidescu (Chevrolet), ora 12,30.
A. Miliutin (Oldsmobile), ora 12,32.
N. Ruleta (Ford), ora 12,34.
A. Macri (Dodge), ora 12,36.
A. G. G. de Chastelain (Opel), ora 12,38.
D. Hitt (Horch), ora 12,40.
A. Costa-Foru (De Soto), ora 12,42.
Gh. Niculescu (Ford), ora 12,44.
I. Moga (Buick), ora 12,46.
Gh. Comănescu (Nash), ora 12,48.
V. Adam (Ford), ora 12,50.
H. S. Virgo (Hupmobile), ora 12,52.
N. D. Vicol (B.M.W.), ora 12,54.
R. Rieber (M. Benz), ora 12,56.
E. Boaden (M. Benz), ora 12,58.
De Vassal (Ford), ora 13,00.

CINE VA CAŞTIGA

După cum spuneam mai sus, condiţiunile competiţiunei fac din fiecare concurent, un câştigător probabil. Totuşi, întrucât în probele complimentare unii dintre participanţi vor realiza performanţe excepţionale, concursul se va încheia printr'un clasament în toată regula.

Dintre participanţii capabili de performanţe de valoare în probele complimentare vom nota pe: I. Colceag, câştigătorul de anul trecut al concursului, Gheorghe Niculescu, învingător acum doi ani, E. C. Masterson, Nicu Ruleta, A. G. G. de Chastelain, Al. Costa Foru, Dimitrie Vicol, R. Rieber şi de Vassal.

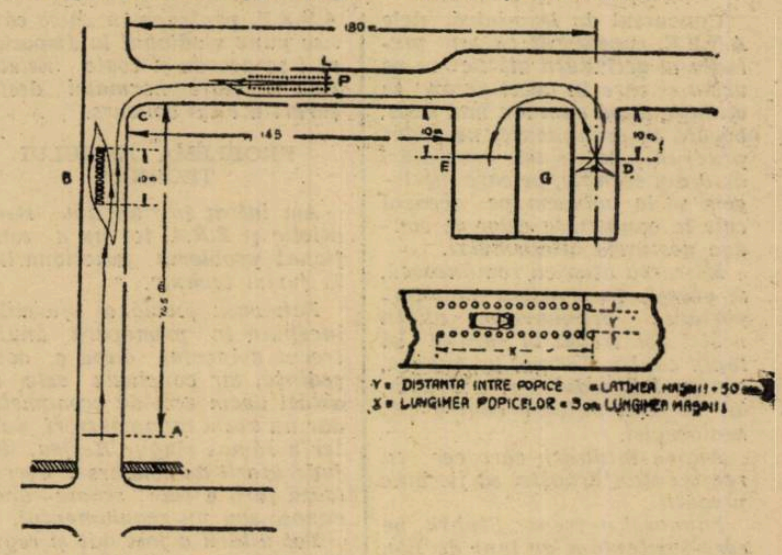

Invingătorul „Circuitului Unirea“ va fi recrutat, fără îndoială, din rândul acestora.

Rezultatele oficiale

ale probei pe kilometru cu plecarea şi sosirea pe loc

A. C. R. R.-ul ne-a trimis eri, rezultatele oficiale ale concursului disputat Duminica trecută pe şoseaua Bucureşti-Giurgiu.

Iată aceste rezultate:

CLASAMENTUL GENERAL

1. Renatto Ferrero Ford C., 45 sec. 55 sutimi 79,034 km. oră;

2. Ing. D. Popescu, SS Jaguar D., 47 sec. 28 sutimi 76,143 km. oră;

3. Dinu Frumuşanu Chrysler D. 48 sec. 45 sutimi 74,311 km. oră;

4. Dr. Titu Manicatide Fiat F. 49 sec. 72 sutimi 72,406 km. oră;

5, E. Titeanu De Soto C. 51 sec. 47 sutimi 69,944 km. oră;

6, Ing. E. Laue, Adler Jun. G. 59 sec. 67 sutimi 60,329 km. oră;

7. R. Weinberg Ford C. 69 sec. 77 sutimi 52,348 km. oră;

8. Cristea B. M. W., 78 sec. 78 sutimi 45,698 km. oră.

CLASAMENTUL PE CLASE

Clasa B. — 1. Dinu Frumuşanu Chrysler;

Clasa C. — 1. Renatto Ferrero Ford; 2. E. Titeanu De Soto; 3. Weinberg Ford;

Clasa D. — 1. Ing. Dan Popescu SS Jaguar;

Clasa E. — 1. Petre Cristea, B. M. W.;

Clasa F. — 1. Dr. T. Manicatide Fiat;

Clasa G. — I. E. Laue, Adler Junior.

AFARA DIN CONCURS

1. Ing. J. Calceanu Hotchkiss 40 sec. 54 sut. 88,802 km. oră.

2. Vinter Ford C. 44 sec. 67 sutimi 80,593 km. oră;

3. R. Furrero Ford C. 44 sec. 67 sutimi 80,593 km. oră;

4. P. Cristea B.M.W. 47 sec. 67 sutimi 75,520 km. oră;

5. A. G. G. de Chastelain B. M. W. E. 52 sec. 57 sutimi 68,472 km. oră;

6. Th. Davila Ford C. 53 sec. 14 sutimi 67,745 km oră;

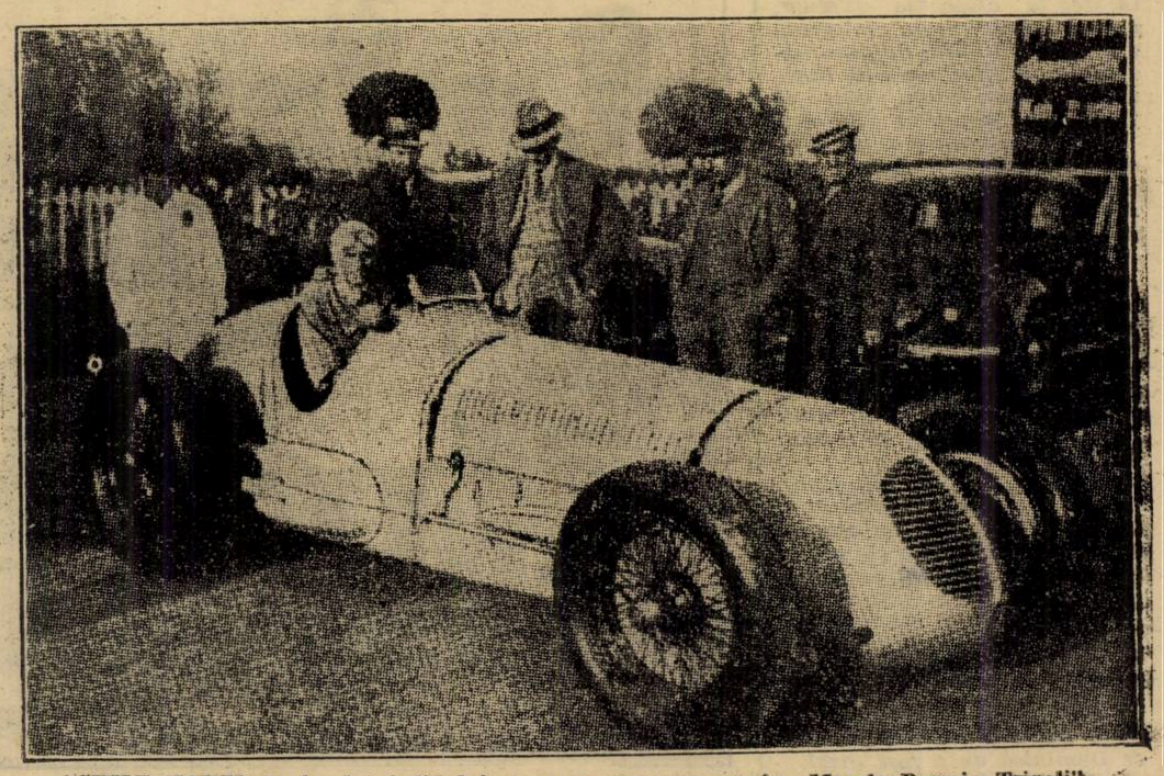

ACHILE VARZI, la bordul bolidului cu care va concura în „Marele Premiu Tripoli“

ATLETISM

In atenţia federaţiei de atletism

Atleţii noştri au nevoie de o pregătire şi îngrijire mai atentă Lipsuri în organizare. Problema oficialilor

Concursul de Duminică dela A.N.E.F. considerat ca un preludiu al activităţii atletice ce va urma şi care în acest sezon se anunţă, după cum am mai scris, bogată în evenimente, ne-a dat prilej să facem unele constatări de ordin technic, pe care înţelegem să le aducem pe această cale la cunoştinţa celor ce conduc destinele atletismului.

Mişcarea atletică românească, se găseşte în preajma unor importante evenimente; atleţii noştri vor trebui în curând să lupte contra Turciei la Ankara, contra Belgradului şi a Pragăi, iar în luna viitoare contra Cehoslovaciei.

Atâtea întâlniri, care cer ca reprezentanţii noştri să fie bine pregătiţi.

Faimosul antrenor Stuhrk, pe care-l aşteptăm de luni de zile, nu mai dă nici un semn de viaţă.

Federaţia credem că ar trebui să renunţe la el şi să facă apel mai de grabă, la câţiva din absolvenţii A.N.E.F.-ului, care să se ocupe de antrenamentul atleţilor susceptibili de a figura în teamul naţional.

Se găsesc printre cei care au terminat şcoala din „Dealul Spirei", elemente care să facă faţă onorabilă şi care să fie de un real folos în acest moment federaţiei de atletism.

PROBLEMA MASAJULUI

O chestiune neglijată de atleţi-cluburi şi mai ales de federaţie sunt maseurul şi duşul.

Dacă dela atleţi şi cluburi nu putem pretinde, cunoscând situaţia precară materială şi greutăţile prin care trec, nu tot acelaş lucru putem spune de federaţie.

In momentul de faţă forul nostru atletic posedă suficiente mijloace materiale pentru a asigura atletismului românesc o situaţie, alta decât cea din trecut.

Atleţii noştri — vorbim în special de cei buni — au nevoie după antrenamente şi după concursuri de un masaj şi un duş cald.

Federaţia este datoare să ajute ligile şi să le oblige în acelaş timp să angajeze maseuri care de două ori pe săptămână să stea la dispoziţia atleţilor, iar la A.N.E.F. să se intervină pentru ca în zilele de antrenament şi de concursuri să funcţioneze duşuri calde, care să fie puse la dispoziţia atleţilor.

A continua sistemul de până acum, înseamnă a ignora cele mai elementare reguli de igienă sportivă, şi a dăuna asupra formei atleţilor.

LIPSURI DE ORGANIZARE

Reuniunea de Duminica trecută a scos în evidenţă câteva lipsuri în organizare, lipsuri care avem toate motivele să credem că se vor repeta, dacă F.R.A. nu va înţelege să ia imediat măsuri.

Stadionul A.N.E.F. este înzestrat cu toate aparatele de difuzare, dar la reuniunile atletice constatăm că rezultatele se anunţă publicului tot ca acum zece ani.

F.R.A. trebuie să înţeleagă, că manifestaţiunile atletice au menirea de a capta publicul; ori, pentru aceasta, concursurile se cer organizate impecabil din toate punctele de vedere, ceea ce Duminică nu a fost cazul.

F.R.A. trebuie să intervină la A.N.E.F. pentruca în zilele când i se pune stadionul la dispoziţie să i se acorde şi toate instalaţiile necesare normalei desfăşurări a unui concurs.

PROBLEMA JURIULUI TECHNIC

Am intrat într'un nou sezon atletic şi F.R.A. tot nu a soluţionat problema funcţionarilor în juriul technic.

Faimoasa şcoală a oficialilor începută în primăvara anului trecut a încetat după a doua şedinţă, iar concluzia este că astăzi avem zeci de cronometre dar nu avem cronometrori, starter a rămas singur Herjeu, iar judecătorii de concurs se recrutează fără a ţine seama dacă cunosc sau nu regulamentul.

Tot uitării a fost dat şi regulamentul concursurilor, despre care auzisem acum un an în preajma jocurilor balcanice că era la corectură, dar până astăzi încă nu a văzut lumina tiparului!!

Cât de util ar fi acest regulament, acum când se începe noul an de activitate, pot răspunde membrii ligii Muntenia!

SE IMPUNE ORGANIZAREA ACTIVITAŢEI

Multe lipsuri şi neajunsuri ar putea fi evitate în atletismul românesc, dacă în forul de specialitate activitatea ar fi metodic organizată. Este o lipsă pe care am semnalat-o şi cu altă ocazie şi regretăm că suntem nevoiţi s'o repetăm, dar constatăm că ea provoacă o serie de neajunsuri dăunătoare bunului mers al atletismului şi este păcat, mai ales astăzi, după strălucitul succes al jocurilor balcanice şi în preajma unui an atât de bogat în concursuri.

Studenţii dela ANEF au reluat antrenamentul

Odată cu sfârşitul vacanţei studenţii dela A. N. E. F. întorşi din vacanţă, au reluat antrenamentul.

Eri, pe stadionul din dealul Spirei au putut fi văzuţi numeroşi studenţi, care profitând de timpul frumos, s'au antrenat din plin.

Hasfalvi în mare formă, a trecut la înălţime 1 m. 72, Mossberger, deşi la Braşov în timpul vacanţei nu s'a putut antrena din cauza timpului, a reuşit totuşi să arunce peste 13 m.

Ionescu Crum, în mare formă la sprint, este atletul care ne va produce în curând surprize. Posedă mare viteză extraordinară.

Kreisel şi Calistrat, au făcut sprint, pregătindu-se pentru triplu salt.

Insfârşit Ciaclan, care se pare că şi-a găsit specialitatea, se antrenează intens la aruncarea discului.

Matchul Germania—Statele Unite definitiv fixat pentru 13-14 AUGUST

New York. — Comisiunea afacerilor străine de pe lângă A. A. A. U., s'a declarat de acord cu propunerea Germaniei, referitor la matchul atletic dintre Statele Unite şi reprezentanţii Reichului.

Intâlnirea se va desfăşura la Berlin pe stadionul Olimpic, în zilele de 13—14 August.

Matchul dela Berlin şi campionatele europene dela Paris, constituesc cele două mari evenimente atletice ale anului.

Vămana, Slobozeanu (V.R.) şi Ciaclan (V.)

Volley-basket-ball

Trei partide se vor juca azi în cadrul campionatului regioal

Astăzi se vor desfăşura pe terenurile Sportul Studenţesc şi C. F. R., două partide de volley şi una de basket, contând pentru a V-a etapă din returul campionatului regional. Matchurile deşi nu pot influenţa clasamentele, sunt destul de interesante şi promit a furniza un frumos spectacol.

TELEFON CLUB-METALOSPORT

Incepând dela ora 17, se vor război pe terenul C.F.R., echipele Telefon Club A. şi Metalosport. Jocul se anunţă extrem de strâns, echipele fiind de forţe egale, ceeace ne face să întrevedem că victoria, oricine o va obţine, va fi muncită. Dacă se are în vedere faptul că Telefon Club are nevoe de victorie, coada clasamentului credem că va lupta cu suficientă energie pentru a câştiga. Nu este însă exclusă o surpriză din partea Metalosportului.

Matchul va fi condus de Bretan.

SP. STUDENŢESC-O.C.B.

Pe terenul Sportul Studenţesc, se va desfăşura începând dela ora 17 matchul de basket, pentru campionatul categoriei a II-a Arhitectura-Inainte. Jocul este dezechilibrat, Arhitectura fiind pe departe superioară, aşa că va face un simplu antrenament. Va conduce d. Udenio.

ARHITECTURA-INAINTE

Al doilea match care se va desfăşura pe terenul Sportul Studenţesc va fi între echipele secunde ale „Universitarilor" şi O.C.B.-ul.

Victoria nu poate scăpa Sportului Studenţesc.

Va conduce d. Udenio, începând dela ora 18.

ECHIPA ŞCOALEI NORMALE din Târgovişte, învingătoare

Târgovişte, 6. — O selecţionată a şcoalei normale din localitate s'a întâlnit într'un match de volley-ball, cu acea a liceului de băeţi „Enăchiţă Văcărescu" şi a revenit primilor cu 15-11; 14-16; 15-9.

Echipele sub conducerea d-lui prof. Raureanu, au aliniat formaţiile :

ŞCOALA NORMALA : Nae, Drăghici, Cotenescu, Fruntaş, Nelu Ionescu, Chiribelea.

LICEUL „ENACHIŢA VACARESCU": Buică, Ionescu, Isbăşescu, Ioachim, Drăguţ, Toma Niculescu.

Dela învingători s'a remarcat Nelu Ionescu care a fost cel mai bun de pe teren, urmat de Fruntaş şi Drăghici, iar dela învinşi Nicolescu şi Ioachim.

LICEUL „ŞTEFAN CEL MARE": Pintilie I, Szopa, Lumicovski, Ruptaş, Nemeş, Poenaru, Nieciecki, Căldăruş, Steinbach, Gujulean, Pintilie II.

MACABY: Rosenberg, Hurthie, Flirsohn, Fisehler, Rohl, Eiginger, Flusca, Weber, Falembaum, Haiferman, Buză.

A arbitrat bine d. Ligall.

O echipă de volley-ball la Turnu Severin

In curând va lua fiinţă în oraşul Turnu-Severin o echipă de volley-ball, care după câte se anunţă, va fi formată din elevii liceului comercial din localitate.

Viitoarea grupare, care va purta numele „Străjerul", se va bucura de conducerea tehnică a d-lui profesor de educaţie fizică C. Mufărdarbău.

Vom reveni în curând cu amănunte.

Foot-ball

LICEUL „ŞTEFAN CEL MARE" (CURSUL INFERIOR)—MACABY (JUNIORI) 8—1 (2—0)

Suceava, 6. — Pe terenul Arini, cursul inferior al liceului „Ştefan cel Mare" a reuşit să surclaseze juniorii Macaby-lor, cu 8—1 (2—0).

Au marcat pentru liceeni Steimbach, Căldăruş, Nieciecki şi Pintilie iar pentru „macabei" Heiferman din penalty.

Echipele au prezentat formaţiile :

Sp. Studenţesc - Av. Sportiv 15-12, 15-7

In cadrul cupei Fantinelli, Sportul Studenţesc a învins aseară în sala Inainte, Avântul Sportiv cu 15-12 şi 15-7.

Avântul Sportiv s'a apărat cu mult curaj, fără a putea periclita însă şansele studenţilor.

Hand-ball

Azi, pe stadionul Giuleşti: C. F. R.-Viforul Dacia

Partida oficială de handball dintre C. F. R. şi Vif. Dacia, care constituie derby-ul campionatului regional, se va juca azi la ora 15, pe stadionul Giuleşti şi nu la ora 17 cum fusese anunţat.

Intrucât echipele sunt de forţe sensibil egale, se prevede o luptă înverşunată, din care nu se poate preciza cine va învinge.

Spre a-şi adjudeca această preţioasă victorie şi pentru a obţine un loc cât mai bun în clasament, echipele vor prezenta cea mai bună formaţie.

Va conduce d. Galter.

Pagina Boxului

F. R. Box-ul a primit două chestiuni de comitet de urgenţă I. B. U.

D. Paul Rousseau, secretarul general al I. B. U.-ului, a trimis federaţiei române de box în calitate de membru în comitetul de urgenţă, două propuneri pentru a-şi transmite asentimentul.

D. Cantuniari a hotărît, în calitate de delegat în comitetul de urgenţă, să supună forului pugilistic cele două propuneri ale International Boxing Union-ului.

CARI SUNT CELE DOUĂ PROPUNERI PENTRU ANALIZAT ?

Secretariatul general I.B.U. a trimis delegatului român, cele 3 înscrieri primite pentru campionatul Europei la categoria uşoară.

Cei trei boxeuri înscrişi sunt : italianul Aldo Spoldi, francezul Maurice Holtzer şi danezul Karl Andersen.

A doua propunere, este a provocare lansată de italianul Merlo Preciso, campionului Europei la categoria semigrea, Adolf Heuser.

CE CREDEM NOI

Nu vrem cu nimic să influenţăm hotărîrea delegatului României în comitetul de urgenţă dar credem, pentru noi şi pentru lămurirea opiniei publice sportive, că putem da câteva indicaţii lămuritoare :

In ceeace priveşte înscrierile lui Spoldi, Holtzer şi Andersen credem că în joc şi 'n atenţia forului internaţional pot intra numai italianul Spoldi şi danezul Andersen.

Numai asupra acestor doi s'ar putea opri toate privirile oficialităţii europene, deoarece Maurice Holtzer, deşi cu un palmares foarte decorativ, a fost întunecat în ultimul timp de o înfrângere venită din partea lui Frank Harsen.

MERLO PRECISO POATE FI ADMIS CHALLENGER

Provocarea lansată de Merlo Preciso poate fi acceptată de comitetul de urgenţă pentru două motive :

Unul, indiscutabil, deoarece e singurul provocator, iar al doilea care poate fi discutat, este acela al verificării ultimilor performanţe ale boxeurului italian.

După câte ştim însă, Merlo Preciso are un palmares remarcabil, care poate sta oricând cu mîndrie în faţa oricărui alt palmares al vreunui campion european.

D. av. Al. Cantuniari reprezintă interesele României în comitetul de urgenţă I.B.U.

D. avocat Alexandru Cantuniari, preşedintele federaţiei române de box, a fost desemnat să reprezinte interesele pugilismului românesc în comitetul de urgenţă I. B. U.

Prezenţa d-lui Cantuniari în forul internaţional profesionist, este o chezăşie că România în balanţa cu care se vor măsura pretenţiile celor ce vin acolo să-şi caute dreptul lor, va avea cuvântul hotărîtor şi el va fi spus fără nici o şovăială.

Incă de acum o lună de zile, când am avut ştirea că România este înscrisă pe ordinea de zi a congresului dela Milano, cu cererea de a fi admisă în acest comitet, am făcut cunoscut cititorilor noştri importanţa ei.

De atunci, am scris că singura persoană indicată să ţină în mâini marea demnitate ce ne aştepta, nu putea fi decât d. Alexandru Cantuniari.

Astăzi, desemnarea d-sale este un fapt îndeplinit. Noi o înregistrăm cu bucuria cuvenită ; cu aceiaşi bucurie cu care am prevestit-o.

In altă ordine, putem informa că în mod oficial s'a transmis la I. B. U. adresa cu delegarea d-lui av. Al. Cantuniari în comitetul de urgenţă ca membru de drept şi a d-lui C. Aureliu, secretarul general al F. R. Box-ului ca delegat supleant.

Gh. Covaci s'a îmbarcat astăzi pentru America de Sud

Paris, 6 (Prin telefon). — **Astă seară a plecat din Paris cu destinaţia Le Havre, boxeurul român Gheorghe Covaci fost campion al României la categoria uşoară.**

Boxeurul se va îmbarca mâine pe transatlanticul „Champlain" care pleacă în cursă regulată spre Buenos Aires.

La plecarea din gara St. Lazare, Gheorghe Covaci a fost condus de prietenii lui de sală, boxeurii Toma Aurel, Gheorghe Gherase, Ion Rogozeanu şi Zaharia Vişinoiu.

Nu a lipsit nici Georges Leclerc, profesorul său de box.

Webster vrea să boxeze cu Tinny Bostock

O nouă provocare a fost lansată de Jimmy Webster, excelentul campion al Africei de Sud la categoria muscă.

El vrea să boxeze cu orice muscă ori cât de puternic ar fi, inclusiv Tinny Bostock.

Webster n'a suferit nici o înfrângere în cariera lui de boxeur.

Breack... stop... out..

Marcel Prilleux *va boxa la Elysée Montmartre în seara de 21 Maiu.*

Pe acelaşi program va figura şi Ernst Weiss.

Adversarii lor nu au fost desemnaţi.

*

Candel va boxa *cu Kid Janas pentru campionatul Franţei la categoria mijlocie.*

Matchul se va desfăşura la Alger pe Stadionul Saint Eugene.

*

Besselman *a fost suspendat de Federaţia germană de box pentru motivul că a dat informaţii false, plângându-se de lovituri joase date de Tenet în matchul recent disputat. El e suspendat până la 1 August 1938.*

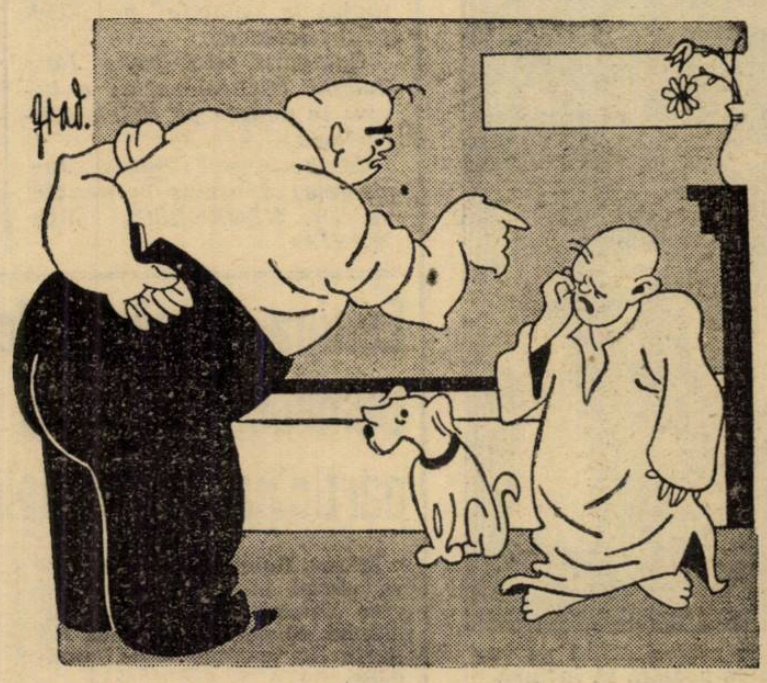

TATĂL: Acuma ştii de ce te-am bătut?
FIUL: Da, ştiu! Pentru că tu eşti de categorie grea!...

Peter Kane a învins pe Bataille prin k. o. technic

Matchul s'a terminat cu un conflict sportiv

La Liverpool s'a desfăşurat matchul între Peter Kane şi campionul Franţei la categoria muscă, Georges Bataillé.

Prima repriză s'a desfăşurat fără nici un incident sau avantaj deosebit.

Incepând din repriza 2-a Bataillé a sângerat abundent la nas dintr'o directă a adversarului.

Apoi a căzut de 3 ori la pământ, odată pentru 7 secunde, a doua oară pentru 8 secunde şi a treia oară pentru 5 secunde.

Secunzii lui Bataillé au aruncat buretele în chip de abandon.

Totuşi arbitrul matchului d. Myers din Manchester nu a vrut să recunoască k. o. technic şi nu a dat nici o decizie.

British Boxing Board of Control a poprit bursa francezului.

Tommy Farr vrea să boxeze cu Neusel

El şi-a schimbat subit părerea asupra germanului

Sub acest titlu, ziarul The Sporting Life din Martie 3 Maiu, publică următoarele:

Tommy Farr a trimis din New-York o cablogramă preşedintelui clubului National Sporting din Londra, cu oferta de a boxa cu Neusel.

Joe Gould managerul lui Farr însă se pare că nu e de părerea pensionarului său deoarece acum câteva zile anunţase că pe Tommy Farr nu-l interesează un match cu Neusel.

Şi ziaristul Joe Bromley se întreabă: oare să nu fie un joc al americanului Gould?

S'AU DUS TRATATIVE SECRETE

In America s'a ştiut de mult că Joe Gould era în tratative cu National Sporting Club pentru organizarea matchului Farr—Neusel.

Se duceau tratative secrete. Toată discuţia a devenit însă publică şi la Earl's Court a fost o şedinţă foarte animată între membrii National Sporting Club pe chestia unei cablograme prin care Gould cere data de 8 Iunie pentru desfăşurarea acestui match.

Comitetul nu a răspuns încă, astfel că nici o notărire nu s'a luat.

DE CE OARE NEUSEL CA ADVERSAR ?

Publicul şi presa engleză se întreabă pe bună dreptate de ce a fost ales Neusel ca adversar al lui Farr, când se ştie precis că anul trecut Neusel nu a rezistat decât 3 reprize lui Farr pe arena Harringay.

Se înţelege că o nouă întâlnire nu poate interesa publicul şi nici nu poate fi o bună carte de vizită pentru englez.

FARR VINE IN ANGLIA PENTRU UN PROCES SPORTIV

Tommy Farr vine în Anglia pentru un proces sportiv.

El a fost dat în judecata lui Britisch Boxing Board of Control de către organizatorul Sidney Halls pentru că nu şi-a respectat un contract de a boxa cu Schmeling.

Halls cere 15.000 lire sterline (15.000.000 lei).

Chestiunea a ajuns în judecata forului pugilistic englez.

FARR VA BOXA CU EDDIE PHILLIPS

Inaintea matchului cu Neusel, Tommy Farr va boxa cu Eddie Phillips.

Se ştie că înainte de a deveni campion, Farr a fost învins de 3 ori de acest boxeur.

Boxeurii Locatelli, Candel şi Rabak învinşi

Joi seara, în arena Palais des Sports din Paris, Marcel Cerdan, campionul semi-mijlociu al Franţei, a repurtat cel mai frumos succes din carieră, învingând net, la puncte pe italianul Cleto Locatelli.

Matchul s'a disputat în 12 reprize a 3 minute şi campionul italian, suportând handicapul a numeroase matchuri disputate pe ringurile din lume, nu a mai arătat valoarea din trecut.

In cursul aceleiaşi reuniuni, Aldoini a dobândit decizia la puncte asupra lui Carmelo Candel şi Humery a învins prin k. o. în repriza secundă pe cehul Edy Robak, al cărui maxilar a slăbit mult.

Frânți de oboseală, dar optimiști, jucătorii jugoslavi au sosit aseară

Adversarii noștri de Duminică ne sunt oaspeți de câteva ore.

Aseară, la orele 10, cele două selecționate jugoslave: echipa națională și juniorii Belgradului, au descins în Gara de Nord, pe peronul căreia oficialii, sportivii, curioșii și membrii coloniei jugoslave cu drapelul, se îmbulziseră în așteptarea oaspeților.

Până să fie găsit vagonul „Beograd-București" sârbii și coborâseră, majoritatea jucătorilor exclamând la vederea gării:

— „Ce frumoasă-i!" (pe sârbește).

PRIMIREA OFICIALA

Jugoslavii, pe a căror față se putea citi oboseala celor 18 de ore de călătorie, fură pe dată înconjurați de mulțime.

Conducătorii în special și jucătorii mai puțin, au fost obiectul tuturor.

„Care-i Glaser? Unde-i Lechner? Dar cine-i Huegl ăla?"

Intrebările curioșilor curgeau, în timp ce d. Kika Popovici se îmbrățișa cu prietenii lui venuși.

D. col. Davila, vice-președintele F.R.F.A.-ului și președintele comisiei de selecție, înconjurat de d. O. Luchide, d. Stelea, d. Silberman, d. I. Ceaureanu, etc., iese în întâmpinarea oaspeților.

D-sa ține o scurtă urare de bun sosit, oferindu-le o frumoasă jerbă de flori.

După un hip-ura, hip-ura, hpi-ura-ura-ura! confuz, a răspuns d. Teisi, președintele subfederației din Osijek.

FOTOGRAFII...

Când oaspeții credeau că pot merge de-acum la „culcare", iată că se văd asaltați de nelipsiții fotografi.

Aceștia, după ce se repeziseră asupra d-lui Ruffy — consilierul technic al echipei naționale de rubgy și excelentul arbitru francez — care a sosit cu acelaș tren, au imobilizat pe oaspeți pentru... 2-3 poze.

Numai Lechner indispus, nu și-a expus silueta în fața obiectivului. A stat deo și a privit cum magneziul nu lua foc, ca pistolul la probele de atletism.

IAR LA DRUM

In fine, s'a terminat și chinul acesta. Toți s'au îndreptat spre ieșire, unde un omnibuz S.T.B. își aștepta pasagerii.

Juniori și seniori, toți s'au înghesuit în mașina care a pornit-o domol spre hotel.

DOBAY JOACA?

In mașină, masivul fundaș Huegl stă ca pe ghimpi. Se vede că are ceva pe suflet și nu îndrăznește să întrebe.

Noroc că d. Kika Popovici a observat și l-a întrebat ce are.

— „Dobay-Dobay joacă?", a șuerat întrebarea lui Huegel.

— „Nu!".

— „Dar cine joacă?"

— „Iordache".

Notăm că Huegel, care joacă pentru a doua oară în București, a avut „de a face" cu Dobay în repetate rânduri.

LA HOTEL...

...Zarvă nu prea mare, toți grăbindu-se tăcuți să se găsească odată în camere. Erau așa de obosiți că nu vedeau în fața ochilor decât paturi. De mâncat, mâncaseră în tren.

Peste puțin timp, camerele erau ocupate după un asalt puternic (toți deveniseră atacanți și fundași, halfi și portari).

TOT „PUȘTII" CU GURA MARE

Gălăgioși au fost însă juniorii jugoslavi, care l-a un moment dat se certau pentru camere.

Intâi d. dr. Spasojevici — conducătorul lor —, și apoi d. Kika Popovici i-au domolit curând. S'au culcat cu gândul la debutul lor pe A.N.E.F.

OPTIMISMUL D-LUI KIKA POPOVICI..

Am reușit însă, să-l „prindem" pe d. Kika Popovici, selecționeurul unic. Mai bine zis să-l sechestrăm în camera sa, unde l-am făcut să ne declare „ceva":

— „Cred că voi continua la București succesul repurtat la Belgrad. Pentru prima dată presa și opinia noastră publică au fost mulțumite de selecționare".

— „Ce credeți despre matchul cu România? Sunteți optimist?"

— „Dragă, care general nu este optimist înaintea unei lupte? De altfel, echipa noastră este foarte bună. Dar și a României e bine alcătuită".

....ȘI AL D-LUI TEISL

In acest moment a intrat în cameră supărat puțin, d. A. Teisl, președintele sub-federației din Osijek, orașul de baștină al lui Lechner, Glaser și Dubac. Era supărat că Lechner încercase să facă o mică plimbare. Fără succes însă, căci în acel moment se și afla în pat grație acestui „Costel Rădulescu" al sârbilor.

Mica supărare însă, nu l-a împiedicat să ne mărturisească:

— „Vin pentru prima dată la București și sunt optimist în ce privește matchul de Duminică".

ȘI ACUM LA LECHNER

Am cerut permisiunea d-lui Teisl să-l vizităm pe Lechner și curând eram la căpătâiul „căpitanului" echipei jugoslave, — de 32 de ori selecționat.

Și el s'a arătat optimist, dar mai puțin decât ceilalți.

— „Eu nu joc pentru prima dată contra României și de aceia nu sunt prea optimist" — a mărturisit simpaticul blon.

UN CHIUL

Acum urma să ne întâlnim în hall cu d. dr. Spasojevici, cu care aveam rendez-vous.

Insă, fie că l-au reținut juniorii, bată-i norocul! fie că l-a răsbit oboseala, n'a venit.

Deci 1—0 pentru d-sa.

Revanșa ne-o vom lua Duminică prin juniorii bucureșteni.

Matchul Anglia-Europa a fost perfectat

El va avea loc la 26 Octombrie pe stadionul Wembley sau la Glasgow

Londra, 6. — Comitetul de direcție al F. A. a acceptat propunerea F.I.F.A.-ei de a organiza matchul de football Anglia-Europa.

Această întâlnire, urmează să aibă loc la 26 Octombrie, după cum am mai anunțat, pe stadionul Wembley din Londra sau la Hampdon Park din Glasgow a cărui capacitate este de 150.000 de spectatori.

Echipa Angliei va fi compusă numai din englezi (fără scoțieni și irlandezi), iar aceia a Europei din cehi, francezi, germani, italieni, belgieni, olandezi și unguri.

Partida va fi, fără îndoială, cea mai senzațională ce s'a organizat vreodată.

România a obținut la Praga 3 victorii

în concursul pugilistic al Micei Înțelegeri

Praga, 6 (prin telefon). — **Astă-seară în sala Lucerna din Praga, în organizația Federației cehoslovace de box s'au desfășurat primele matchuri ale concursului pugilistic al Micei Înțelegeri.**

Au impresionat matchurile românilor cari au venit în orașul nostru acoperiți de gloria victoriilor obținute în turneul din Franața.

Doi români au fost declarați învinși la puncte; rezultatul însă nu este exact, deciziile fiind eronat date.

In realitate cei doi români câștigase matchurile lor desfășurate contra jugoslavilor.

Pe țări, Cehoslovacia a obținut 3 victorii din 5 matchuri disputate; România a obținut 3 victorii *tot din 5 matchuri disputate, iar Jugoslavia a obținut numai 2 victorii din 6 matchuri disputate.*

REZULTATE TECHNICE

Iată care au fost rezultatele technice ale întâlnirilor:

Categoria muscă: *Jerabek (Cehoslovacia) a învins la puncte pe Badel (Jugoslavia).*

Categoria cocoș: *NICULAE RADAN (ROMÂNIA) a învins la puncte pe Novatcko (Jugoslavia).*

Categoria pană: *LUDOVIC GHILITE ROMÂNIA) a învins la puncte pe Kubat (Cehoslovacia).*

Categoria ușoară: *Chundela (Cehoslovacia) a învins la puncte pe Jurkovici (Jugoslavia).*

Categoria semi-mijlocie: *Polak (Jugoslavia) a învins la puncte pe GR. JELESNEAC (ROMÂNIA).*

Categoria mijlocie: *GH. GEORGESCU (ROMÂNIA) a învins la puncte pe Zach (Cehoslovacia).*

Categoria semi-grea: *Jankowski (Cehoslovacia) a învins la puncte pe Baloh (Jugoslavia).*

Categoria grea: *Baraci (Jugoslavia) a învins la puncte pe GH. GEORGESCU (ROMÂNIA).*

Ginger Foran învingător prin k. o.

La Saint Paul în America de Nord, Ginger Foran, care poate fi considerat drept un viitor campion mondial, a învins prin k.o. în repriza 3-a pe Johnny Fairchild.

In prima repriză el s'a distrat, iar în cea de a doua, l-a pus la pământ pe american pentru 3 secunde, în cea de a treia fiind făcut k. o.

Matchul Toma Aurel-Cattaneo va fi arbitrat de un cehoslovac

Suntem informați că matchul între Toma Aurel și Gino Cattaneo, ce se va disputa la București, în seara de 28 Mai, în organizarea unui promotor bucureștean și contând pentru campionatul Europei la categoria cocoș, va fi arbitrat de un judecător unic cehoslovac.

Jucătorii jugoslavi pe peronul gării de Nord, imediat după sosire. In mijloc, stând pe valiză (x), este Huegl, fundașul care anul trecut a împiedecat echipa noastră să învingă

Echipa României de scrimă va pleca Duminică seara la Praga, unde va participa la campionatele mondiale

Mâine, Duminică, la ora 22.30, va părăsi țara îndreptându-se spre Cehoslovacia, echipa României de scrimă, care va lua parte la campionatele mondiale.

Teamul național va ajunge în Praga Marți la ora 7, urmând ca de acolo să se îndrepte spre Pystian, unde au loc campionatele.

Redactor responsabil: ȘTEFAN MENGONI Editura Societății Anonime „Universul", București—România

BIBLIOTECA CENTRALA A ASOCIAȚIUNII SPIRU

Taxa postală plătită în num erar conform aprobării dir. g- rale p. t. t. nr. 70.346/938.

2 LEI

UNIVERSUL

12 PAGINI
51-1938

Redacția și Administrația : Palatul „UNIVERSUL", str. Brezoianu 23—25. Telefon Centrala : 3.30.10

Nr. 51. — Anul I — BUCUREȘTI. — Luni 9 Mai 1938 — ABONAMENTE : 1 an Lei 500 · 6 luni Lei 270 · 3 luni Lei 150

Astăzi la A.N.E.F. la ora 17

Pentru a 17-a oară

România întâlnește Jugoslavia

Pentru a 17-a oară fanioanele naționale ale Jugoslaviei și României flutură înfrățite deasupra unui câmp de foot-ball.

E o tradiție de care se leagă multe amintiri prețioase, pe care timpul nu s'a risipit în palori. Și acum, ca și în 1922, această rivalitate continuă să pasioneze mulțimile, să ocupe primul plan al discuțiilor și prima pagină a ziarelor.

O îndelungată rivalitate sportivă este cel mai de seamă indiciu al unei durabile prietenii.

O goană neîntreruptă după isprava mai bună an de an, obținută cu eforturi îndoite. de oameni care primesc misiunea tricoului național ca o sacră învestitură de cavaleri.

O goană a torțelor, vestind peste timp și primejdii, aceiași prietenie de nimic turburată.

Jocul cu Jugoslavia are o însemnătate egală cu o conferință anuală închinată păcei.

Nu se rostesc cuvinte mari și nu se fac promisiuni. Dar în fiecare an, dela 1922 încoace, cele două națiuni amice se regăsesc față în față și în cadrul unui mic război simbolic, în fața miilor de spectatori deslănțuiți, desfășoară întreaga lor zestre de virtuți : curaj, dârzenie, avânt.

Deasupra steagurile fâlfâie ușor, cu vântul mângâind cutele. Pe brazdele verzi e o strașnică întrecere de forțe, menite să asigure pe cei care așteaptă cu inimile mici rezultatul, că în ceas de primejdie soarta celor două țări e încredințată unor suflete viteze, unor piepturi care cunosc înfruntarea și nu se tem.

Prietenia se scurge ca un râu de argint. Increderea se păstrează întreagă, prețuirea nu are cusur.

Învățăm să ne cunoaștem și să ne iubim. Și pentrucă nu putem întinde milioanele noastre de mâini pe deasupra Dunărei să găsească celelalte milioane de mâini calde de prietenie, încredințăm această onoare celor 11 flăcăi din echipa națională.

Ce minunat prilej de sinceritate și iubire, este această întâlnire româno-jugoslavă, sub cerul subțiat ca o aquarelă al lunei Mai.

„Rezultatul ? O victorie certă a noastră !"

SPASOJEVICI

D. dr. Spasojevici, oficial al echipei jugoslave, a bine dispus și gata la făcut confidențe:

„Avem o echipă tânără în care debutanții abundă. Am sfărâmat o echipă care ne-a reprezentat aproape permanent, pentru a alcătui una nouă care nădăjduim că va prelua gloria celei care începuse să îmbătrânească.

„Dacă le-am acordat toată încrederea, cum am putea privi rezultatul decât tot ca o victorie certă".

România - Anglia 1-1 !

O strălucită victorie a tennisului român la Londra, în Cupa Davis

Londra, 7. — Azi s'au disputat la Harrogate primele două matchuri de simplu dintre reprezentanții României și Angliei, în cadrul primului tur al Cupei Davis.

In ultimul moment programul a fost schimbat. Astfel în locul obișnuitelor întâlniri între jucătorii No. 1 și No. 2 ai națiunilor competitoare, au jucat jucătorii No. 1 împreună și jucătorii No. 2 tot împreună.

In primul match, al doilea jucător al nostru, CARALULIS, a dispus de al doilea englez Jones, în patru salturi, recoltând o strălucită victorie pentru culorile românești.

Intâlnirea dintre jucătorii No. 1, Shayes *(Anglia) și* SCHMIDT *(România) s'a terminat foarte repede, englezul fiind net superior.*

Rezultatele tehnice:

CARALULIS (R.) b. Jones (Anglia) 6:3, 3:6, 6:2, 8:6.

Shayes *(A.) b. SCHMIDT (R.) 6:3, 6:2, 6:2.*

In urma acestor performanțe, rezultatul primei zile este 1:1.

Matchul va continua Luni, când se va juca partida de dublu între cuplurile Caralulis-Schmidt (R.) și Butler-Wilde (A.).

Manole Stroici

a câștigat campionatul internațional de tir al Ungariei

Budapesta, 7 *(prin telefon).* — *Astăzi s'a disputat în insula Margareta de aci, campionatul internațional de tir la porumbei de lut, al Ungariei.*

Au participat la această importantă probă a competițiunilor internaționale ce se țin aci, o serie de necontestați campioni.

Victoria a revenit românului Vasile Stroici, care a reușit 168 lovituri din 200.

Dr. Halassy (Ungaria) s'a clasat al doilea, cu 167 lovituri, urmat de cehul Kucera cu 159 lovituri.

„Un pronostic?" „Victoria noastră!"

C. RADULESCU

„Nea Costel" Rădulescu, cunoscut arbitru și priceput manager al echipei naționale, privește partida cu multă încredere :

— „Coane Costele !"

— „Nu spun nimic. Mulțumește-te să afli că avem echipa cea mai în formă.

„Joi, forma și-a spus cuvântul, așa că toate calculele duc spre o victorie românească".

— „Un pronostic ?"

— „Victoria României".

SPECTACOLE

CINEMATOGRAFE

ARO : Stella Dallas.
CAPITOL : Totul pentru tine, jurnal și completare.
CARLTON : Intre două femei.
SCALA : Alibiul.
SELECT : A opta nevastă a lui Barbă Albastră.
SAVOY : Iluzia cea mare și Singur la nevastă.
TRIANON: Agenți secreți, 3 completări și jurnal.
FEMINA : Mesagerul.
REGAL: Minciuna Ninei Petrowna și jurnal Paramount.
PALAS BULEVARD : Fortul negru și completare.
A.R.P.A. : In slujba inamicului, jurnal și completare.
ROXY : Totul pentru tine, jurnal și completare.
CORSO: Cel mai bun prieten. Jurnal și completare.
ELYSEE: Agenți secreți, 3 completări și jurnal.
ATENEUL TEI : Tarantella, încoronarea Regelui Angliei și sborurile lui Papană în America.
AIDA (Rahovei 151): Farmecul Boemei și Monstrul galben.
AMERICAN (Cal. Moșilor 221): Veninul și Singur la nevastă.
ASTRA : Sing-Sing și Nunta cu Repetiție
BARCELONA : Răzbunarea inamicului public nr. 1 și Valetul de cupă.
COTROCENI : Copiii căpitanului Grant și Lupul singuratec.
CARMEN : Căpitanul Blood, Trăim numai odată și Banda veselă.
CENTRAL (13 Septembrie 196): Marșul de noapte și Născută pentru dans
CITY : Ogorul și Lucreția Borgia.
DACIA. Contesa Walewska și Mormântul lui Gingis Kan.
DIANA : Sherlok Holmes și Borneo.
DICHIU: Bozambo și Clipe de rătăcire.
DORY (Crângași 42): Escadrila de noapte și Căsătorie americană.
EDISON : Uraganul și Misteriosul Bill Cody.
FORUM : Necunoscuta și Frații Marx la curse.
FLORIDA: Ultima misiune a Maculul roșu și Eroul din Arizona.
FRANKLIN : Escadronul alb și Noaptea fericirii.
GLORIA: Victoria. Suverana Angliei și Valetul și contesa.
IZBANDA: Prințesa Tarakanova și jurnal.
ILEANA (Strada Avrig Nr. 1) : Regele din Pecos și Invitație la Dans.
LILLY (Rahovei 236): Valea tigrului și Pat și Patachon.
LOLICA: Prinț și cerșetor și Primejdie de moarte.
LIA (Griviței 196) : Contesa Walewska și Inima mea plânge.
LUCIFER (Dudești 97): Chemarea cea mare și Drapelul galben.
LIZEANU (Str. Lizeanu Nr. 19) : Legiunea neagră și „Havaiana" și revistă.
MARCONI: Corsarul, completare, jurnal și trupa Nedelanu-Violeta Ionescu.
MARNA : Prizonierul din Zeuda, completă și trupa de reviste.
MODEL: Orizontul pierdut și Omul
MILANO: Contesa Walewska și Dinky.
CINEMA „NISSA" (fost „Lido"): Serenada cu Grace Moore Gary Grant și jurnalul unei fete de Pension cu Angela Salboker Hilde Krahl.
OMNIA : Legiunea Africană și Frații Marx la curse.
ODEON : Shirley Temple în Eidi fetița munților și Tarzan.
ORFEU: Hotelul nebunilor și Ochii cari ucid.
PACHE: Contele de Monte Cristo și Femei de noapte
PARIS (Rahovei 118): Domnița din Câmpina.
RAHOVA : Veninul și Singur la nevastă.
REX: Heidi, fetița munților și Tarzan, eroul junglei.
SPLENDID: Când o spioană iubește și Tarzan, eroul junglei.
TRIUMF (Griviței 335) : Tarantela și O comedie cu Stan și Bran.
TOMIS : Mazurka albastră, jurnal și completare.
UNIC (Piața Filantropia) : India în flăcări și Scipio Africanul.
VENUS : Golgotha, Rose Marie și Insula groazei.
VOLTA BUZEȘTI: Califul din Bagdad și Eroul junglei.
VOLGA-DOROBANȚI : Inamicul femeilor, Cântecul libertății și intrarea cancelarului Hitler în Viena.

CITIȚI
„VESELIA"

JUCĂTORII

Ne-am propus ca într'o serie de articole să ilustrăm câteva din problemele care macină *cel mai popular sport dela noi : foot-ball-ul.*

Desvoltarea pe care acest joc sportiv a luat-o la noi, e destul de cunoscută.

Verificări pe tema aceasta se pot face oricând : foot-ball-ul stă în fruntea tuturor sporturilor și nu credem că vreun altul ar fi capabil să-i ia locul. Dinamismul și spectaculozitatea lui au cucerit definitiv massele sportive, cărora le-a intrat în sânge.

Intelectualul de marcă și până la umilul băiat de prăvălie care se cațără în pomi, de multe ori cu prețul vieții, freamătă în prada aceleași emoții, când luptă cutare club pentru un loc în clasament, pentru cupă sau când națională își încearcă puterile cu alte nații. De aceea foot-ball-ul, ca și cinematograful, a creiat vedete și a făurit idoli.

ODINIOARĂ !...

Unul din acești mari idoli, care va rămâne pentru mult timp în mintea spectatorilor și care a câștigat enorm în popularitate prin retragerea lui în plină formă, a fost internaționalul Vogl.

Cine nu-și aduce aminte de fundașul dreapta al României, care nefiind odată selecționat, a deslănțuit tribuna și peluza A. N. E. F.-ului, cerând imperios introducerea lui Vogi în formație ?

„Ciogli" devenise, pe drept cuvânt, „senator de drept" în echipa națională ! ! Spectatorul nu putea concepe formația națională fără Ciogli, *care, oricâteori a îmbrăcat tricoul, tot de atâtea ori l'a slujit cu cinste și cu devotament.*

Dar Ciogli era același și în lupta de club... Un adevărat cavaler al balonului rotund... Și dacă jocul lui entusiasma și dădea încredere acestui super-sensibil spectator, dacă jocul lui încânta ochii și cucerea aplauze sincere, asta se datora în primul rând felului cum acest animator înțelegea să facă sport.

Ciogli *nu angaja niciodată discuții de prisos, nu emitea teorii, nu se voia lingușit, nu lingușia și nu „lucra" pe nimeni. Nu era orgolios.*

Totdeauna tăcut, cu înfățișarea lui de atlet, din ai cărui ochi respira atâta bunătate caldă, Ciogli se impunea prin ținută.

Nimeni dintre spectatori nu cred că ar fi îndrăsnit să arunce un cuvânt urît la adresa lui, oricâtă pasiune ar fi pus în sprijinirea clubului advers.

CIOGLI — O LEGENDA FRUMOASA

Am avut deseori prilejul să mă aflu alături de el în cabină, după antrenament, după matchuri. Il priviam cum se așeza tăcut, cu aceiaș bunătate în ochii lui albaștri, cum asculta forfota gălăgioasă a colegilor de club ca și comentariile lor, îmbrăcându-se într'o tăcere care de cele mai multe impunea și celorlalți același lucru...

Când avea de făcut vreo observație, sau releva o greșeală tactică, Ciogli o făcea părintește, ceeace aducea, odată cu vădită bună-credință, și imperativul categoric de a se face ascultat, creind în cel mustrat dorința de a se face plăcut căpitanului echipei.

Pe teren însă, niciodată Ciogli n'a țipat, n'a gesticulat și nici n'a insultat, deși renumele și calitățile lui poate că i-ar fi dat dreptul. Așa înțelegem un jucător de foot-ball : să impună și colegilor de club, prin felul lui de a fi, și spectatorilor... Dar asta pare a fi o rară calitate... Oricum Ciogli ne-a lăsat în urmă chipul unui clasic *al balonului rotund și numele lui va intra — legendă frumoasă — în istoria foot-balului nostru... Și ca el au fost destui — vechea gardă de jucători !...*

ASTĂZI

Fără să exemplific (cazuri ar fi destule !), trebuie cu regret să constatăm că jucătorul gen Ciogli, a dispărut ! !.. Poate că într'o oarecare măsură sunt vinovați și conducătorii, dar în cea mai bună parte sunt jucătorii.

Există astăzi în foot-ball-ul nostru o serie de fapte, care, fără nici o exagerare, îngrijorează.

Una din marile racile ale jucătorilor noștri e că mulți se cred vedete.

Această boală *a vedetelor a cuprins subit lumea jucătorilor noștri. E de ajuns să ai un match bun, că te-ai și rupt din rândul muritorilor, așteptând doar degetul magic al selecționerului să te cheme într'o națională ! Asta te face să te vezi uriaș, să-ți pierzi noțiunea exactă a posibilităților tale și să pozezi în mare internațional, chiar dacă până acolo mai ai încă de mers.*

De aici conflictele între jucătorii aceluiaș club, de aici lipsa de omogenitate, de aici lipsa de proporții și tot de aici și svonurile urîte...

Căci dacă într'un club există certuri între jucători, e și firesc ca să se nască — așa, numai ca să-i faci un „pustiu de bine" colegului, — svonuri svârlite cu anumite scopuri.

Bineînțeles că și conducătorii trebuie să cerceteze întrucât aceste svonuri sunt întemeiate și apoi să ia severe măsuri împotriva acelor fabricanți de „bancuri" care nu urmăresc altceva decât a trage din asta tradiționala ...spuză pe turta lor !

Apoi mai e încă ceva : prea sunt orgolioși. S'au văzut cazuri când o mică observație a creiat scandaluri.

Cu asemenea metode nu se poate merge pe un drum cu adevărat sportiv.

Sunt apoi anumite vedete *care își iau rolul în serios, sau făcându-și singuri dreptate sau dând adevărate spectacole pe teren, fără cea mai elementară noțiune de bun simț...*

Credem că nu-i frumos să-ți expui un coleg galeriei.

S'a făcut prea mult caz de acel „joc bărbătesc"... Joc bărbătesc nu înseamnă o nebunie colectivă, unde nu se caută altceva decât ca lovitura să fie plasată cât mai discret în glesna sau genunchiul adversarului.

Să se lase procedeele astea la o parte. Toate la o parte. Toate la un loc nu fac altceva decât să creeze situații neplăcute.

Căci dacă sunt conducători care sancționează aspru, sugestia pleacă, de multe ori, tot dela un camarad binevoitor.

In orice caz — dacă într'un club nu există armonie, dacă noțiunea de sport *e întunecată de anumite chestiuni personale, cu dedesubturi ascunse, trebuie să acordăm și conducătorilor dreptul de luat măsuri.*

Nu socotim pe nimeni sfînt, orice om greșește, dar între a greși și a persevera e o mare diferență.

Noi nu cerem jucătorilor decât o revizuire sufletească, cinstită...

Și credem că atunci nu vor mai fi spectacole — regretabile, — ca acelea ce se văd astăzi...

Cerem în același timp disciplină și o justă apreciere a posibilităților personale ca și ale adversarilor.

DAN BALTEANU

Ştiri şi convocări

● **Dâmbovița** convoacă azi la ora 8 a. m., pentru jocul oficial cu Carmen, pe terenul A. C. S. A., pe următorii jucători:

Rădulescu, Kociș, Rudy, Emil, Hercules, Simionescu, Chirică, Alecu, Dobra, Ștefănescu, Onu, Cătușanu, Vasile Mitică, Bozianu, Ghițescu. Acei ce nu se vor prezenta vor fi suspendați pe 2 ani pentru sabotarea intereselor clubului.

● **C. S. „Titanii"** leaderul „Onoare", se va deplasa azi 8 Mai, la Giurgiu, unde va susține un match amical cu formația locală „Aquila". Vor face deplasarea următorii jucători:

Hențiu A.; Moraru-Mureșan; Soos-Văcariu D., Niculae C. Șerban, Ștefănescu, Cezar, Darmina, Bratu și Călinescu C. sub conducerea antrenorului Ludvig.

● **A. G. E. R.**, convoacă pentru azi 8 Mai, ora 10 dim., pe terenul S. T. B., următorii jucători:

Frenkel I și II, Bregher, Crețu I și II, Iordăchescu I și II, Bibi Niculescu, Hecht, Costică Lăpușneanu, Sandu Petrescu, Covalenco, Nicu Pantazi și Mielu Pârvulescu.

● **Sborul** convoacă pentru mâine pe terenul federației la orele 9, echipa I-a ce va juca contra Sanitas-ului.

● **Societatea sportivă „Săgeata"** provoacă, pe această cale, echipa „A. S. Săgeata" la un match de foot-ball pe terenul C. F. R. Bellu, pentru a se decide cine va purta acest nume. Matchul urmează a avea loc în ziua de 10 Mai a. c., ora 16.30.

● **L. P. N.** convoacă azi la orele 10 dimineața, în vederea matchului oficial cu „Victoria" pe terenul „Titanii", următorii jucători:

Otto, Condeescu, Andrei, Barma, Balla, Fane, Sepi, Tăușan, Bejan, Notopol, Locatelli, Gârboveanu, Petrescu Dumitru, Văjoaică.

Jucătorii Tăușan și Bejan sunt rugați a trimite echipamentul, în caz de neprezentare la match.

● **Clubul** Avântul Sportiv, convoacă toți jucătorii de categoria I-a, secția football, azi la ora 10 dimineața pe terenul Velodrom în vederea matchului cu Viforul Dacia.

● „Victoria" convoacă azi la orele 10 dim., în vederea matchului cu L. P. N., următorii jucători:

Pavel...cu, Const. Nicolae, Oane, Nelu Alexandrescu, I. Santer, Istrătescu, Blide, Marinescu, Avramescu, Lazăr, Desmereanu, St. N-lae Ciocan, Mărgărit, Tănăsescu. Se atrage atențiunea, jucătorilor convocați că în caz de neprezentare vor fi suspendați.

● Pe terenul federației la șosea, se va disputa azi la orele 9.30, matchul de foot-ball între noua formație Sborul și Sanitas.

● Clubul polisportiv „Colțea" convoacă astăzi pe terenul Unirea Tricolor, la orele 9,30 dimineața, toți jucătorii dela juniori în vederea matchului cu Macaby.

● *F. C. Iuventus convoacă pentru Duminică 8 Mai ora 8 fix la cabana din bul. Elisabeta în vederea matchului cu Venus următorii juniori: Dascălu, Kiss, Dobrescu II, Georgescu I, Brezoiu, Redesiu, Zaharia, Teodorescu, Jurtoiu, Alexandrescu, Coman, Niculescu Tony, Gherghel, Georgescu II, Petrovici și Mihalache. Cei ce nu se vor prezenta vor fi aspru sancționați.*

Dimineața în „Cursa celor 6 zile"

Piet Van Kempen își citește ziarul în timp ce pedalează liniștit, cu un singur picior, și conduce cu celălalt

FOOT-BALL

Speranţele Belgradului şi ale Bucureştiului deschid azi focul viitoarelor lupte

de PETRE STEINBACH

In match de deschidere la partida România—Jugoslavia juniorii bucureşteni intâlnesc pe cei ai Belgradului. In cel dintâi joc internaţional al lor.

Acest preludiu copilăresc capătă lângă seriozitatea celuilalt, o semnificaţie deosebită, care intensifică sărbătoarea de azi, pentrucă o face mai ales a lor.

A acestor copii, cari in iarba A.N.E.F.-ului ne vor intări desigur nădejdile.

Realizarea acestui match inseamnă o iniţiativă fericită şi mai ales elegantă prin hotărârea şi alura, cu care s'a intrat în problemă. Intâlnirea de azi inaugurează un sistem, care face cinste acelor cari l-au conceput. Nu rezolvă desigur definitiv problema juniorilor pentrucă nu tinde să ridice nivelul întreg al tuturor juniorilor ţării. Dar nu din acest punct de privire trebue înţeleasă iniţiativa aceasta.

Caracterul ei sărbătoresc o ridică deasupra acestui gen de consideraţii, cari nu se potrivesc deloc cu vârsta celor ce vor trăi azi cea mai frumoasă zi din viaţa lor, în cadrul sportului.

Matchul de juniori Belgrad-Bucureşti nu are decât aspecte frumoase.

El nu poate crea decât nădejdi. Pentrucă în procesul de afirmare al tinerelor talente, întâlnirea de azi e un pas sigur şi mare.

Vor juca, astăzi după amiază, cei mai buni unsprezece juniori ai Capitalei. Sunt toţi români şi nădejdea noastră e cu atât mai mare. Neliniştitoarea problemă a românizării echipei naţionale a intrat pe drumul soluţiei sale fireşti şi deci rodnice.

Nu ne interesează şi nu trebue să intereseze dacă echipa a fost sau nu alcătuită bine.

In cazul acesta consideraţiile tehnice apar meschine. Şi nu voi încerca deasemenea niciun pronostic. Nu pentrucă nu cunosc valoarea reprezentativei juniorilor din Belgrad, ci pentrucă în acest match, pe care îl consider excepţional, victoria îşi pierde însemnătatea ei esenţială.

Devine inevitabil ceva accesoriu, care nu poate şi nu are voe să stea în primul plan al lucrurilor.

Pretindem altceva dela tinerii, cari au cinstea să apere culorilor româneşti pentru prima oară, — este ceva pa-

GICĂ POPESCU

tetic în această întâlnire a ucrurilor — ceva, pe care în ambianţa excepţională a întâlnirii îl socotim mai înalt.

Ziua de azi e ziua sportivităţii lor copilăreşti şi de aceea, în primul rând, se situiază comportarea lor sportivă.

Le cerem să lupte cu toate forţele lor tinere şi cinstite, cu tot entusiasmul lor intact dar în modul cel mai cavaleresc.

Faţă de adversari, de arbitru, de colegi şi de publicul care vine să-i privească cu simpatia şi încrederea colectivă a naţiei.

Sunt lucruri normale pentru oricare sportiv, acestea pe care le pretindem dela ei.

Şi totuşi sunt esenţiale astăzi la A.N.E.F. pentrucă nu au dreptul, la primul lor examen de bărbăţie şi adevăr, să trişeze transformându-se în vedete ieftine.

Cei treizeci de mii de spectatori, cari îi vor vedea astăzi, aşteaptă dela ei o luptă românească.

O luptă dreaptă, ca în poveştile apropiate de anii lor.

Victoria este victorie numai în condiţiile acestea.

Infrângerea va fi acoperită de marele câştig moral.

Prietenia ţărilor noastre ne dă dreptul să numim întâlnirea de azi matchul „copiilor noştri". Ea va da poate un învingător, care nu va fi echipa noastră.

In cazul acesta, — vorbesc acum cu voi aceştia 11 „internaţionali"— căpitanul vostru să fie cel dintâiu care să felicite pe adversarii voştri câştigători.

Pentrucă e frumos să fiţi „copii bine crescuţi".

Debutul mânjilor României

Primul match internaţional al selecţionatei Capitalei de juniori se dispută astăzi după amiază la orele 15 în compania echipei Belgradului, ca deschidere la partida România-Jugoslavia.

Ambele selecţionate aliniază cele mai bune formaţii.

Un pronostic nu putem indica, deoarece nu am văzut până în prezent echipa de juniori a Belgradului.

La fluerul d-lui Mika Popovici, care va conduce ostilităţile, selecţionatele vor alinia următoarele formaţii :

BUCUREŞTI : Ionescu Ştefan; Şeica, Sitaru; Răsoi, Anghelacke, Ungureanu ; Lu-lu Mihăilescu, Ion Dumitrescu, Dunăreanu, Barbu Frăţilă, Gică Popescu.

BELGRAD : Ivanovici (Jugoslavia) ; Fabien (Jugoslavia), Miscovics (Radnicky), Giurgevici (Jugoslavia), Mihailovici (B. S. K.), Atanascovitsch (Jugoslavia), Pajovici (Jeditsva), Bednau (Jugoslavia), Gepina (B. S. K.). Sisnici (Jedintsva), Barbulovici (Jugoslavia.

Toţi juniorii Capitalei au fost convocaţi pentru astăzi la orele 11 la sediul districtului pentru a lua masa de prânz împreună la unul din Restaurantele centrale.

La orele 14,30 echipa se va deplasa la stadion sub conducerea d-lor C. Chiriceanu, Titel Ursacke şi antrenul Pipa.

După match va avea loc un banchet dat în onoarea echipei belgrădene.

Matchul Juventus-Sportul Studenţesc se dispută Marţi pe A. N. E. F.

In cadrul diviziei naţionale A., Capitala va găzdui Marţi după amiază o partidă care se anunţă drept un spectacol extrem de interesant.

Juventus şi Sportul Studenţesc îşi vor disputa şansele de a se fixa la locul IV în clasament, scăpând astfel de turneul de calificare.

In vederea partidei de Marţi, roş-albaştrii se pregătesc intens. Jocul amical de săptămâna trecută, cu Mociornita, cum şi antrenamentele riguroase la care a fost supusă echipa, arată îndeajuns cât preţuesc rezultatul întâlnirii cu Sportul-Studenţesc. Este justificată de altfel această pregătire, întrucât învingătorul va beneficia de avantajul de a nu mai disputa turneul de calificare.

PARTIDA VA AVEA UN CADRU FRUMOS

Pentruca întâlnirea Juventus-Sportul Studenţesc să se bucure de cadrul pe care-l merită, conducerea roş-albaştrilor a făcut intervenţii pe lângă direcţiunea A.N.E.F.-ului pentru a li se pune la dispoziţie stadionul. Aceste intervenţii au avut efectul dorit, astfel că partida se va disputa pe gazonul pe care astăzi România şi Jugoslavia îşi dispută şansele. Un motiv în plus ca jocul dintre Juventus şi Sportul Studenţesc să suscite maximum de interes.

Arbitrii campionatului mondial

Comisia specială a F. I. F. A.-ei a dat delegaţie următorilor arbitri să conducă jocurile Campionatului Mondial:

J. Langenus, L. Boert (Belgia) ; **A. Birlem, K. Weingärtner, A. Beranek** (Germania) ; **Pfützner** (Cehoslovacia) ; Hertzka (Ungaria) ; **L. Leclercq, G. Capdeville, P. Marenco** (Franţa) ; **R. Barlassinna, C. Scarpi** (Italia) ; **J. Eklind** (Suedia) şi **H. Wüttrich** (Elveţia).

MOTT
INTRECE TOT

Azi în Europa

La Lausanne
ELVEŢIA INFRUNTA BELGIA

După victoria de Duminica trecută, obţinută la Milano asupra Portugaliei, Elveţia joacă azi din nou, de data aceasta pe teren propriu împotriva Belgiei.

Ţinând seamă de excelentele

BRAINE

performanţe din primăvară ale swiţeranilor (1:1 cu Germania, 3:3 cu Polonia, 4:0 cu Cehoslovacia (!) şi 2:1 cu Portugalia (!), nu putem anticipa decât victoria gazdelor.

Echipele se vor prezenta astfel :

ELVEŢIA: Bizzozzero—Minelli, Lehman — Springer, Andreoli, Lörtscher — Amado, Ruf, Kielholz, Walacek, G. Aebi.

(Rezerve, Huber, Vernati, Stelzer).

BELGIA: Badjou — Paverick, Petit — van Alphen, Stynen, De Winter — Vandewouver, Vorhoof, Isenborghs, Braine, Buyle.

(Socotim interesant să relevăm că din echipa Elveţiei lipsesc tocmai eroii victoriei dela Milano (cele trei rezerve de mai sus), iar belgienii aliniază aceiaşi echipă, care a cedat Duminică pe Stadionul Heysel dela Bruxelles, echipei Sparta din Praga cu 2:3 (1:1).

*

Tot azi, la Basel, echipa B a Elveţiei înfruntă Germania de Sud.

FRANŢA
FINALA CUPEI FRANŢEI

Pe stadionul Colombes, se dispută finala Cupei Franţei între echipele OLIMPIQUE MARSEILLE şi F. C. METZ.

In cadrul campionatului, acum două săptămâni adversarele de azi s'au mai întâlnit şi atunci Ol. Marseille a învins cu 4-0!

Un rezultat care pledează elocvent pentru şansele de azi ale marseillezilor.

CAMPIONATUL IN STRAINATATE
UNGARIA

Un singur match interesant figurează pe programul celei de a 24-a zi a campionatului ungar, acela dintre Ferencvaroş şi Kispest.

Ambele formaţiuni au nevoie neapărat de victorie pentru a-şi consolida poziţiile lor (locurile No. 1 şi 4) în clasament. Programul :

Ferencvaros — Kispest
Szürketaxi — Hungaria
Elektromos — Szeged
Bocskai — Nemzeti
ETO — Törekvés.

OSTMARK (AUSTRIA)

In campionatul fostei Austrii se vor disputa numai două matchuri :

W. S. C. — F. C. Wien.
Floridsdorfer A. C.—Admira.

ARSENAL IN ARGENTINA

LONDRA, 7. — Terminând campionatul, Arsenal va întreprinde un lung turneu în Argentina.

Dat fiind că echipa engleză îşi va deplasa lotul complect, londonezii vor aştepta consumarea turneului pe care naţionala engleză îl întreprinde în Germania, Elveţia şi Franţa.

Arsenal va debuta în primele zile ale lunei Iunie la Buenos-Aires, cu care ocazie se va inaugura în capitala Argentinei un stadion de 120.000 de locuri.

EXCURSIILE DRUMEŢIEI
Italia 31 Iulie—16 August Lei 9850
Spitzberg 20 Iulie—16 August

BLENORAGIA
SCURGERI, CISTITE, PROSTATITE
VINDECATE RAPID SI RADICAL PRIN
PAGEOL
CEL MAI PUTERNIC ANTISEPTIC URINAR
EVITĂ ORICE COMPLICAȚIUNI
SUPRIMĂ DUREREA
/COMUNICARE FĂCUTĂ LA ACADEMIA DE MEDICINĂ/
LA FARMACII SI DROGUERII

FOOT-BALL

Ultima etapă a Diviziei B

Tricolor C.F.P.V. va însuși titlul de campion al seriei, numai dacă învinge azi Telefon Clubul

Matchul are loc pe arena Venus, azi la ora 11

Pe arena Venus începând de la orele 11, Telefon-Club va întâlni Tricolor C.F.P.V. pentru campionatul Diviziei naționale B, seria estică.

Desigur că această partidă va atrage un număr mare de spectatori dat fiind valoarea combatanților și mai ales importanța mare pe care o prezintă pentru clasament.

De rezultatul ce se va înregistra depinde cine va fi campionul acestei serii.

Soarta a hotărît ca abia în ultimul joc Tricolorul să știe dacă este campion sau nu.

Ploeștenii sunt actualmente în formă mare și nu exagerăm dacă afirmăm că sunt cei mai buni din seria lor. Echipa s'a prezentat atât în tur cât și în retur foarte bine.

Mai ales în ultimul timp, și-a învins toți adversarii la diferențe mari, astfel a dispus de Textila (egalul Victoriei Constanța) cu 9:0, de Gloria C.F.R. (învingătorul Telefon-Clubului) cu 4:0, de Macaby cu 6:0, de Crai Iovan cu 3:0, rezultate cari spun mult.

Pentru ei, această partidă are o importanță capitală. Dacă reușesc să învingă sau să termine la egalitate cu Telefon-Club, sunt campioni; dacă pierd, vor fi întrecuți sigur de Victoria (Constanța) care mai are de jucat două partide relativ ușoare.

Tricolorul are actualmente 34 de puncte, în caz de victorie totalizând 36 și nu mai pot fi ajunși. Dacă termină la egalitate, totalizează 35 de puncte iar Victoria (dacă câștigă cele două jocuri) tot 35, însă au avantajul de puncte inferior ploeștenilor.
66 : 20=3.30 față de 75 : 11=6,81. Aceasta este situația „republicanilor".

Telefon-Club se găsește la locul 4, cu două puncte mai puțin decât Craiu Iovan, însă cu o partidă mai puțin jucată.

Orice echipă luptă într'un campionat să ocupe un loc cât mai bun; în asemenea condițiuni albaștrii trebue să se străduiască să avanseze cu un loc — căci situația clasamentului le permite acest lucru.

Este ușor de întrevăzut că azi pe gazonul din Splaiul Independenții va fi o luptă titanică timp de 90 de minute.

Cu toate că în ultimul timp telefoniștii nu au arătat o formă prea bună, elanul și voința cu care vor juca, le va permite să se prezinte onorabil.

Un pronostic este totuș foarte greu de făcut. Avem convingerea că Tricolor C.F.P.V. va reuși să ciupească un punct în Capitală și astfel să devină campion.

Greaua misiune a conducerii acestei partide este încredințată d-lui Piki Kroner.

LA BRAILA

Franco-Româna-Craiu Iovna, arbitru d. G. Prohib. Favorit: Franco-Româna.

LA RADAUȚI

Victoria-H.L.A., arbitru d. Oprișenescu (Brăila). Favorit: Victoria.

LA GALAȚI

Gloria C.F.R.-Sporting, arbitru Romeo Ghițescu. Favorit: Gloria C.F.R.

SERIA ESTICA

Tric. CFPV.	21	16	2	3	75:11	34
Victoria	20	14	3	3	66:20	31
Crai Ioven	20	12	4	4	41:24	28
Telefon-Cl.	19	12	2	5	67:29	26
Fr.-Română	20	12	1	7	53:44	25
Gloria CFR.	19	10	2	7	53:27	22
D.V.A.	20	7	3	10	25:42	17
Textila	21	6	4	11	27:51	16
Macabi	21	6	2	13	33:54	14
Sporting	19	4	2	13	24:39	10
Iahn	22	4	2	16	24:77	10
H.L.A.	18	2	1	15	18:74	5

SERIA VESTICA
LA REȘIȚA

U.D.R.-Mureșul, arbitru D. Olteanu. Favorit: U.D.R.

LA CRAIOVA

Roviñe-Griviţa - Prahova, arbitru Ucenic; nedecis.

LA ORADIA

Stăruința - Victoria (Carei), arbitru d. Hustig. Favorit: Stănicuță.

SERIA VESTICA

C.A.M.T.	22	17	2	3	81:27	36
U.D.R.	21	16	2	3	68:31	34
Mureșul	21	14	3	4	62:29	31
Tricolor	22	11	5	6	59:46	27
Rov.-Griv.	21	12	1	8	46:41	25
Stăruința	21	11	3	7	41:45	25
Prahova	21	10	2	9	47:36	22
C. F. R.	22	8	1	13	29:39	17
Victoria	21	7	2	12	23:39	16
Unirea M.V.	22	6	0	16	22:74	12
Șoimii	22	1	2	19	16:58	4
S. G. S.	22	0	0	22	7:71	0

Victoria și Dragoș Vodă susțin astăzi în deplasare matchuri decisive

Petroșanii vor găzdui azi după amiază partida dintre Jiul din localitate și Victoria din Cluj. In urma ultimelor întorsături în clasamentul primei serii a diviziei naționale A, partida aceasta a devenit extrem de importantă.

Prin înfrângerile succesive suferite de A.M.E.F.A. echipa din Cluj a ajuns azi în situația de a emite pretenții foarte serioase cu privire la titlul seriei. Cu o singură condiție: să învingă azi pe Jiul. Altfel șansele Victoriei se spulberă complect și cresc considerabil șansele Rapidului pentru acelaș titlu.

După cum se vede interesul este extraordinar și de-o parte și de alta. Jiul este extrem de periculos pe teren propriu și în matchuri decisive echipa știe să joace. Și partida de azi este decisivă pentru Jiul. In plus, echipa beneficiază momentan de o condiție și o formă perfecte. Așa încât nu se poate preciza un învingător anticipat. Favoritul hârtiei este Victoria dar pe teren va fi o luptă mare, care nu se știe în favoarea cui se va decide.

„COADA" SE REZOLVA LA CLUJ

La Cluj echipa Universității va întâlni pe Dragoș Vodă. Echipa din Cernăuți este momentan deținătoarea lanternei cu 8 puncte din 17 jocuri.

In caz că Dragoș Vodă va câștiga matchul de azi, pasează lanterna Crișanei dar numai pentru puțină vreme căci aceasta, cu o partidă mai puțin jucată, poate să depășească ușor pe Cernăuțeni.

La Cluj, în mod normal este foarte greu să învingi Universitatea, așa că despre vreo șansă a Cernăuțenilor în acest joc nu se poate vorbi, oricât de slabă ar fi linia de atac a Universitarilor.

Pentru noi, aceștia rămân favoriții jocului de azi.

Categoria onoare programează trei întâlniri interesante

Categoria Onoare programează astăzi trei întâlniri, dintre care cea mai importantă va avea loc între

A.S.C.A.M.—GLORIA

Arena dela Regie găzduește la orele 11 întâlnirea dintre echipa gazdă A. S. C. A. M. și Gloria.

Foștii belvederiști, cari s'au instalat în locul trei din clasament, nu se vor lăsa intimidați în fața Gloriei, deoarece A. S. C. A. M. posedă un „unsprezece" mult mai eficace decât acela al Gloriei.

In acest campionat, Gloria nu a jucat un rol prea important, dovadă fiind situația din clasament.

MILITARI—VERGU

Două echipe de forțe apropiate se întâlnesc pe arena din comuna Militari la orele 10.

Vergu are de trecut un hop foarte greu, dată fiind valoarea adversarului și totdeodată nu trebue să uităm că „militarii" sunt extrem de periculoși pe teren propriu. Echipa cartierului Călărași, a învins cu o săptămână înainte pe Gloria.

VIFORUL DACIA—AVANTUL SPORTIV

Arena Velodrom găzduește la orele 11 întâlnirea dintre Viforul Dacia și codașul clasamentului Avântul Sportiv. Matchul în sine, nu promite un spectacol prea strălucit, din cauza diferenței de forțe dintre adversari.

Atletism

In pauza matchului de astăzi se vor desfășura două probe atletice

Liga de atletism Muntenia va organiza în pauza matchului Jugoslavia—România, două probe de atletism.

Ștafeta suedeză se va alerga după formula: 400-300-200-100 m., și va întruni la start următoarele cluburi:

Stadiu Român: *Nemes-Iordache - Budei-Crăciun.*

Viforul Dacia: *Lazar - Stelorian-Lupan-Calistrat.*

O combinată C. F. R.—Venus — Astra Brașov:

Iordan (C. F. R.)-Munteanu (Ludu) (Venus), Cristea (Venus)-Ionescu Cucu (Astra Brașov).

Se anunță o luptă aprigă în care șansele cele mai mari le are Stadiul Român și Combinata Venus-C.F.R.—Astra Brașov.

Ștafeta se va alerga în pauza matchului.

Inaintea matchului se va alerga o cursă pe 1500 m.; Zamfirescu-Fotea și Răducanu (C.F.R.); Dinu Cristea și Ahmed (St. Român), Ungureanu (Venus).

Toți concurenții vor fi prezenți cel mai târziu, la ora 14,30 la intrarea din str. Isvor (vis-a-vis de oficiul poștal).

Câteva date asupra mișcării atletice românești

Primul număr al buletinului federației române de atletism, ne dă câteva date interesante asupra întregei mișcări a atletismului din România.

Iată de pildă, dintr'o statistică întocmită de F. R. A., constatăm că până în prezent federația are afiliate 66 de cluburi pe întreaga țară împărțite în opt ligi.

In toate aceste cluburi activează, cel puțin după datele furnizate de ultimul buletin, 415 atleți legitimați la F. R. A.

CICLISM

O cursă iute și interesantă cu o sosire strânsă

Astăzi: handicapul „Ion Costache".

Plecarea: ora 8 piața Victoriei.

Sosirea: către ora 10, în șoseaua Jianu, dincolo de Statuia Aviației.

Traseul București-Snagov și retur.

Regia: „Velo-Clubul-Român".

Iată punctele esențiale ale alergării de azi.

Acestea odată consemnate să ne ocupăm și de

ȘANSELE CONCURENȚILOR

care, schematic, se prezintă în felul următor:

Incepătorii: cel mai bun, Fufă.

Categoria III-a V. Ioniță, Nicollozzo, Niculici și Teacă.

Categoria II. Ardeleanu, Steinhard și Teodorescu.

Categoria I. Tudose și Hrenciuc.

*

Și acum să încercăm un pronostic.

Spunem să încercăm întrucât alergarea are două ipoteze, tot atât de posibile una ca și cealaltă.

Adică; ori așii reușesc, dacă lucrează dârz și cu schimb regulat, să „înghită" toate categoriile plecate cu handicap, sau, celelalte categorii formează un plutonaș care va rezista coaliției categoriei prime, sfârșind în primele locuri.

Insă, cum suntem informați că Tudose și Hrenciuc dețin o formă excelentă, constituind un „duet" valoros, la care Dinu va colabora în mod serios, este de așteptat că vor prinde toate categoriile sosind la demarajul final un pluton format din reprezentanții tuturor categoriilor.

In acest caz, și noi înclinăm să credem că Tudose va învinge.

PALMARESUL ECHIPEI NAŢIONALE A ROMANIEI

Azi după amiază pe stadionul A.N.E.F. România va susţine al 65-lea match internaţional. Primul l'a disputat în anul 1922 la Belgrad tot în compania adversarilor de azi.

Iată şi palmaresul de până acum al echipei noastre naţionale :

ROMANIA-AUSTRIA

1924, 20 Mai, la Viena 1:4, arbitru d. Marcco.

Amatori

România-Austria, 1932, 8 Mai la Bucureşti 4:1, arbitru d. Ivancici.

România-Austria, 1932, 16 Octombrie, la Linz, 1:0, arbitru d. Zenisek.

ROMANIA-BULGARIA

1925, 31 Mai, la Sofia 4:2, arbitru d. Mareca.

1925, 15 Septembrie, la Sofia 3:2, arbitru d. Gerö.

1926, 21 Aprilie, la Bucureşti 6:1, arbitru d. Rolton.

1929, 21 Aprilie, la Bucureşti 3:0, arbitru d. Ivancici.

1930, 12 Octombrie, la Sofia 3:5, arbitru d. Rufici.

1932, 26 Iunie, la Belgrad 0:6, arbitru d. Popovici.

1933, 5 Iunie, la Bucureşti 7:0, arbitru d. Hagiopulos.

1934, 29 Decembrie, la Atena 3:2, arbitru d. Asprogheratos.

1935, 19 Iunie, la Sofia 0 : 4, arbitru d. Hagiopulos.

Amatori

1931, 10 Mai, la Bucureşti 5 : 2, arbitru d. Fabris.

ROMANIA-BELGIA

1937, 10 Iunie, la Bucureşti 2 : 1, arbitru d. A. Krist.

ROMANIA-CEHOSLOVACIA

1922, 1 Iulie, la Cluj 0:6, arbitru d. Seeman.

1924, 31 August, la Praga 1:4, arbitru d. Seeman.

1934, 5 Mai, la Triest 1:2, arbitru d. Langenus.

1937, 18 Aprilie, la Bucureşti 1:1, arbitru d. Barlasina.

Amatori

1931, 20 Septembrie, la Oradea 4:1, arbitru d. Vasilievici.

1934, 25 Martie, la Pardubici 2:3, arbitru d. Schneider.

ROMANIA-ELVEŢIA

1933, 29 Octombrie, la Berna, 2:2, arbitru d. Boeckmann.

ROMANIA-FRANŢA

1932, 12 Iunie, la Bucureşti 6:3, arbitru d. Ivancici.

ROMANIA-GERMANIA

1935, 25 August, la Ehrfurth 2:4, arbitru d. Van Mosel.

ROMANIA-GRECIA

1930, 25 Mai, la Bucureşti 8:1, arbitru d. I. Roujitch.

1933, 8 Iunie, la Bucureşti 1:0.

1934, 28 Iulie, la Belgrad 3 : 0, arbitru d. Ciumpalov.

1935, 24 Iunie, la Sofia 2 : 2, arbitru d. Şoşeff.

Amatori

1931, 29 Noembrie, la Atena 4 : 2, arbitru d. E. Fabris.

ROMANIA-JUGOSLAVIA

1922, 8 Iunie, la Belgrad 2 : 1, arbitru d. H. Retschury.

1923, 8 Iunie, la Bucureşti 1:2, arbitru d. H. Retschury.

1926, 8 Octombrie, la Zagreb 3 : 2, arbitru d. V. Stepanovski.

1927, 10 Mai, la Bucureşti 0:3, arbitru d. F Gerö

1928, 6 Mai, la Belgrad 1 : 3, arbitru d. M. Ivancici.

1929, 10 Mai, la Bucureşti 2:3, arbitru d. E. Braun.

1929, 6 Octombrie, la Bucureşti 2:1, arbitru d. G. Grigoroff.

1930, 4 Mai, la Belgrad 1 : 2, arbitru d. V. Stepanovski.

1931, 28 Iunie, la Zagreb 4:2, arbitru d. A. Nicolaides.

1932, 3 Iulie, la Belgrad 1 : 3, arbitru d. S. Hagiopulos.

1933, 11 Iunie, la Bucureşti 5 : 0, arbitru d. N. Şoşeff.

1934, 29 Aprilie, la Bucureşti 2 : 1, arbitru d. J. Langenus.

1935, 1 Ianuarie, la Atena 0:4, arbitru d. S. Hagiopulos.

1935, 17 Iunie, la Sofia 0 : 2, arbitru d. S. Hagiopulos.

1936, 10 Mai, la Bucureşti 3:2, arbitru d. J. Langenus.

1937, la Belgrad 1 : 2, arbitru d. Krist.

Amatori

1931, 28 Iunie, la Zagreb 4 : 2, arbitru d. A. Nicolaidis.

ROMANIA-LITUANIA

1931, 26 August, la Kaunas 4 : 2, arbitru d. K. Riedlich.

ROMANIA-OLANDA

1927, 27 Mai, la Paris 0 : 6, arbitru d. E. Herren.

ROMANIA-PERU

1930, 14 Iulie, la Montevideo 3 : 1, arbitru d. A. Waren.

ROMANIA-POLONIA

1922, 3 Septembrie, la Cernăuţi 1:1, arbitru d. H. Schmidt.

1927, 2 Septembrie, la Lemberg 1:1, arbitru d. C. Koppehel.

1928, 19 Iunie, la Bucureşti 3:3, arbitru d. V. Stepanowski.

1931, 23 August, la Varşovia 3:2, arbitru d. F. Cejnar.

1932, 2 Octombrie, la Bucureşti 0:5, arbitru d. E. Fabris.

1934, 14 Octombrie, la Lwow 3:3, arbitru d. E. Fabris.

1935, 5 Noembrie, la Bucureşti 4:1, arbitru d. Bauwens.

1937, 4 Iulie, la Lodz 4 : 2, arbitru d. Klug.

ROMANIA-SUEDIA

1935, 1 Septembrie, la Stokholm 1:7, arbitru d. Barlassina.

1937, 27 Iunie, la Bucureşti 2:2, arbitru d. J. Langenus.

ROMANIA-TURCIA

1923, 26 Octombrie, la Constantinopol 2 : 2, arbitru d. A. Cratki.

1925, 1 Mai, la Bucureşti 1 : 2, arbitru d. A. Rolton.

1926, 1 Mai, la Constantinopol 3 : 1, arbitru d. A. Allan.

1928, 15 Aprilie, la Arad 1 : 1, arbitru d. E. Fabris.

ROMANIA-UNGARIA

1936, 2 Octombrie, la Bucureşti 1:2, arbitru d. J. Langenus.

Amatori

1931, 4 Octombrie, la Budapesta 0:4, arbitru d. E. Fabris.

1932, 10 Mai, la Bucureşti 5:1, arbitru d. N. Şoşeff.

ROMANIA-URUGUAY

1930, 18 Iunie, la Montevideo 0 : 4, arbitru d. Rigo.

Dăm acum mai jos un tablou rezumativ al palmaresului total al României :

Austria	1	0	0	1	1:	4
Austria (am.)	2	2	0	0	5:	1
Belgia	1	1	0	0	2:	1
Bulgaria	10	7	0	3	34:	20
Cehoslovacia	4	0	1	3	3:	13
Cehoslovacia (amatori)	2	1	1	0	6:	3
Elveţia	1	0	1	0	2:	3
Franţa	1	1	0	0	6:	3
Germania	1	0	0	1	2:	4
Grecia	6	4	2	0	22:	7
Jugoslavia	16	7	0	9	28:	33
Lituania	1	1	0	0	4:	2
Olanda	1	0	0	1	0:	6
Peru	1	1	0	0	3:	1
Polonia	7	2	4	1	16:	17
Suedia	2	0	1	1	3:	9
Turcia	4	2	1	1	0:	6
Ungaria	1	0	0	1	1:	2
Ungaria (a.)	2	1	0	1	5:	3
Uruguay	1	0	0	1	6:	4
	65	30	11	24	151:	143

Au fost omise dela acest clasament matchurile echipei B şi anume:

România B-Bulgaria A. la Bucureşti 2 : 4.

România B-Letonia A la Riga 0 : 0.

România B-Estonia la Talin 1 : 2.

România B-Lituania la Kaunas 2 : 0.

Ultimele trei partide ale formaţiei noastre secunde au fost disputate toate în cursul turneului baltic.

Deşi ziarele străine au scris în legătură cu aceste partide că ar fi fost jucate de echipa noastră prima. Noi le-am trecut însă ca jucate de echipa B pentru că sportivii români ştiu sigur că la acel turneu au participat numai câţiva jucători din prima garnitură, restul — marea majoritate — făcând parte din cea secundă.

Şi mai ştiu desigur sportivii români că acel turneu al naţionalei noastre nu a fost decât o experienţă...

Cele 16 echipe pe care le-am aliniat din 1922 până astăzi

Am jucat până acum cu Jugoslavia 16 partide dintre cari ei au câştigat 9 iar noi numai 7.

Cel mai mare scor obţinut în favoarea noastră a fost 5:0 realizat la 11 Iunie 1933 la Bucureşti, iar în favoarea lor 4:0 realizat la 1 Ianuarie 1935 la Atena.

Redăm acum un scurt istoric al celor 16 partide:

ROMANIA—JUGOSLAVIA
2-1 (1-1)

BELGRAD, 8 Iunie, 1922. — România a prezentat formaţia: Ritter (Chinezul); Hirsch (C. A. Cluj), Szilagy (C. S. Tg.-Mureş); Zimerman (C.A.T.); Konigsberg (C.A.O.); Iacobi (Haghibor); Guga (Universitatea); Frech (Chinezul); Schuler (Chinezul); Ronay (C.A. O.); Auer (A.M.E.F.A.).

Goalurile au fost marcate de Guga şi Ronay.

Arbitrat d. Reteschury.

Din jucătorii de atunci, mai joacă doar Ronai, care în prezent e legitimat la Craiu Iovan. Acesta a fost primul match pentru Cupa Regelui Alexandru.

JUGOSLAVIA—ROMANIA
2-1 (2-0).

BUCUREŞTI, 10 Iunie, 1923.— România: Satmari (C. A. Cluj); Bartha (Stăruinţa); Cosovici (C. A.T.); Halmos (Unirea); Königsberg (C.A.O.); Iacobi (Haghibor); Strock (Stăruinţa); Frech (Chinezul); Wetzer (Unirea); Ronai (C.A.O.); Drescher (C.A.O.).

A marcat Ronay. A arbitrat d. Reteschury.

Din jucătorii de mai sus Barta e la C.A.O., Ronai la Craiu Iovan şi Wetzer la Ilsa.

La acest joc, cele mai mari speranţe erau legate de debutul internaţional al lui Wetzer.

Şi partida aceasta a contat pentru Cupa Regelui Alexandru.

ROMANIA—JUGOSLAVIA
3-2 (1-0)

ZAGREB, 5 Octombrie 1926.— România: Zombory (Chinezul), Bartha (Stăruinţa), Hocksary (Chinezul), Tessler (Chinezul), Vogl (Chinezul), Steiner (Chinezul), Tänzer (Chinezul), Guga (C. A.M.P.), Wetzer (Chinezul), Barbu (Olmpia Arad).

Au marcat Steiner, Wetzer şi Guga. A arbitrat d. Stefanovski.

Zombori joacă în prezent la Ripensia. Barta la C.A.O., Hocksary la Ripensia, Vog la Juventus, Wetzer la Ilsa şi Barbu la CFR.

In matchul acesta Chinezul se arătase pentru prima oară marea noastră pepinieră de internaţionali.

JUGOSLAVIA—ROMANIA
3-0 (3-0)

BUCUREŞTI, 10 Mai 1929. — România: Lazăr (Universitatea), Steiner (Chinezul), Hocksary (Chinezul), Tessler (Chinezul), Vogl (Chinezul), Steiner (Chinezul), Tänzer (Chinezul), Teleki (Chinezul), Wetzer (Chinezul), Semler (Chinezul), Guga (C.A.M. P.). A arbitrat d. Gerö.

Matchul s'a jucat la O.N.E.F. şi a fost urmat de un mare scandal, publicul reproşând eşecul, portarului dl. Lazăr. Chinezul a dat atunci 9 jucători în echipă.

JUGOSLAVIA—ROMANIA
3-1 (3-0)

BELGRAD, 8 Mai 1928. — România: Kiss (Colţea Braşov), Rech (Chinezul), Hocksark (Chinezul), Steiner (Chinezul), Vogl (Chinezul), Ciolac (Banatul), Raab (C.A.T.), Sepi II (Banatul), Wetzer (Chinezul), Posak (C.A.T.) Kilianovici (Chinezul).

A marcat Possak. A arbitrat d. Ivanovici.

Ciolac, căpitanul echipei naţionale de astăzi, şi-a făcut atunci debutul de internaţional. Din echipa aceasta doar Rech nu mai este jucător activ.

JUGOSLAVIA—ROMANIA
3-2 (2-1)

BUCUREŞTI, 10 Mai 1927. — România: Zombory (Chinezul), Steiner (Chinezul), Madarasz (Banatul), Rafinsky (Chinezul), Vogl (Chinezul), Ciolac (Banatul), Boroş (Colţea Braşov), Tänzer (Chinezul), Subăşeanu (Olympia Bucureşti), Guga (Universitatea), Cipcigan (Victoria).

A marcat Subăşeanu şi Boroş. A arbitrat d. Braun.

Am pierdut atunci din cauza înaintărei. Pentru Tänzer aceasta a fost matchul de adio.

ROMANIA—JUGOSLAVIA
2-1 (2-0)

BUCUREŞTI, 6 Otcombrie 1929. — Czinczer (C .A. C.), Steiner (Chinezul), Burger (Chinezul), Rafinski (Chinezul), Vogl (Juventus), Stanciu (Venus), Dumitrescu (Venus), Deşu (U.D.R.), Sepi II (Banatul), Ciolac (Banatul), Covaci (Banatul).

A marcat Sepi şi Ciolac. A arbitrat d. Grigorof.

In matchul acesta a debutat ca internaţional Burger, iar Ciolac a jucat pentru prima oară înaintaş.

JUGOSLAVIA—ROMANIA
2-1 (2-0)

BELGRAD, 4 Mai 1930. — România: Lăpuşneanu (Sportul Studenţesc), Steiner (Chinezul), Bürger (Chinezul), Rafinski (Juventus), Stanciu (Venus), Dumitrescu (Venus), Deşu (U.D.R.), Sepi II (Banatul), Ciolac (Banatul), Barbu (Olympia Arad). A marcat Deşu şi a arbitrat d. Stefanovschi.

Matchul acesta a fost cea mai dramatică întâlnire între noi şi vecinii noştri şi în acelaş timp conta ca ultimul match pentru Cupa Regele Alexandru.

ROMANIA—JUGOSLAVIA
4-2 (2-1)

ZAGREB, 28 Iunie 1931. — România: Zauber (Macabi Bucureşti), Vogl (Juventus), Albu (Gloria Arad), Robe (Unirea Tricolor), Steinbach (Unirea Tricolor), Borbil (Belvedere), Glanczmann (C.A.O.), Covaci (C.A.O.), Sepi (Universitatea), Bodola (C.A.O.), Cocis (C. A. O.).

Au marcat Glanczmann, Bodola (2), Covaci, a arbitrat d. Nicolaidis.

România a adoptat pentru jocul dela Zagreb o formaţie nouă, care a obţinut un succes splendin în primul match pentru Cupa Balcanilor.

JUGOSLAVIA—ROMANIA
3-1 (3-1)

BELGRAD, 3 Iulie 1932.—România: Lăpuşneanu (Sportul Studenţesc), Bürger (Ripensia), Albu (Gloria), Robe (Unirea Tricolor), Steinbach (Unirea Tricolor), Rafinski (Juventus), Glanczmann (C.A.O.), Covaci (C.A.O.), Sepi (Universitatea), Bodola (C. A. O.), Dobay (Ripensia).

A marcat Sepi. A arbitrat d. Hagiopolus.

Patru din jucătorii de azi au jucat şi atunci. Matchul acesta a fost pentru Balcaniada doua.

JUGOSLAVIA—ROMANIA
5-0 (5-0)

BUCUREŞTI, 11 Iunie 1933.— România ; Sepci (Universitatea), Vogl (Juventus), Albu (Venus), Moravetz (R. G. M. T.), Cotormani (Ripensia), Lakatoş (Ripensia), Bindea (Ripensia), Covaci (C.A.O.), Ciolac (Ripensia), Bodola (C.A.O.), Dobay (Ripensia).

Au marcat : Dobay, Bodola, Ciolac (2) şi Bindea. A arbitrat d. Doşeff.

Cea mai frumoasă victorie internaţională a României şi eşecul cel mai categoric suferit de Jugoslavi. Matchul acesta a fost finala Balcaniadei din 1933.

ROMANIA—JUGOSLAVIA
2-1 (1-0)

BUCUREŞTI, 29 Aprilie 1934.— România: Pülock (Crişana), Vogl (Juventus), Albu (Venus), Moravetz (R. G. M. T.), Cotornany (Ripensia), Deheleanu (Ripensia), Bindea (Ripensia), Covaci (C.A. O.), Ciolac (Ripensia), Schwartz (Ripensia), Dobay (Ripensia).

Au marcat Schwartz şi Ciolac. A arbitrat d. Langenus.

Matchul acesta ne-a deschis drumul spre Campionatul mondial şi a fost condus tot de arbitrul jocului de azi.

JUGOSLAVIA—ROMANIA
4-0 (2-0)

ATENA, 1 Ianuarie 1935. — România: Zombory (Ripensia), Sucitulescu (Unirea Tricolor), Albu (Venus), Robe (Unirea Tricolor), Iuhaz (C.A.O)., Demetrovici (Chinezul), Bindea, (Ripensia), Covaci (C.A.O.), Chiroiu (C. A. O.), Bodola (C.A.O.), Dobay (Ripensia).

A arbitrat d. Hagiopolus.

Matchul a contat pentru Balcaniadă.

JUGOSLAVIA—ROMANIA
2-0 (1-0)

SOFIA, 17 Iunie 1935. — România: Creţeanu (Juventus), Sucitulescu (Unirea Tricolor), Albu (Venus), Vintilă (C.F.R.), Juhasz (C.A.O.), Cuedan (C.F.R.), Bindea (Ripensia), Covaci (C. A. O), Sepi (Venus), Bodola (C.A.O), Dobay (Ripensia).

A arbitrat d. Hagiopolus.

S'a jucat pe o baltă intitulată pompos stadion. A fost ultimul match în cadrul Balcaniadei.

ROMANIA—JUGOSLAVIA 3:2

BUCUREŞTI, 10 Mai 1936. — România a prezentat echipa : Creţeanu,-Burger, Albu-Vintilă, Eisenbeisser, Szanislo-Beke, . Bodola, Ciolac, Schwariz, Dobay.

A marcat Bodola (3).

A arbitrat d. John Langenus. Din jucătorii de mai sus Creţeanu joacă actualmente la Unirea Tricolor, Bodola la Venus iar Ciolac se pare că a abandonat sportul.

JUGOSLAVIA—ROMANIA 2:1

BELGRAD, 6 Septembrie 1937. — Echipa României a fost astfel alcătuită : Sadowski,-Sfera, Felecan-Vintilă Juhasz, Rafinski-Bindea, Schwartz, Baratki, Bodola, Dobay.

A marcat Baratki din lovitură liberă.

A arbitrat d. Krist (Cehoslovacia).

IORDACHE

BURGER

CHIROIU

IUHAS

PRASSLER

COVACI

BODOLA

BRANDABURA

VINTILA

IORDACHESCU

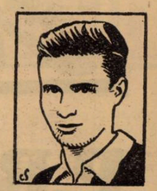
BINDEA

ROMANIA ŞI JUGOSLAVIA

— cu două echipe egale ca formă şi forţă —
se întâlnesc astăzi într'un joc extrem de pasionant

Matchul începe la orele 17 pe stadionul ANEF

Nu credem că există sportiv în ţară care să nu simtă astăzi emoţiile caracteristice unei întâlniri de calibrul celei ce se va consuma pe stadionul A.N.E.F.: România-Jugoslavia.

Într'adevăr, nu există match româno-jugoslav care să nu stârnească o stare de agitaţie profundă. Întotdeauna, sportivii noştri au aşteptat cu mare pasiune tranşarea unei rivalităţi ce tinde să nu se termine vre-o dată şi întotdeauna au avut numai iluzia că noi sau jugoslavii sunt superiori.

În realitate, veşnica şi tradiţionala bătălie cu Jugoslavia n'a reuşit să tranşeze această rivalitate din simplul motiv că între cele două ţări nu există o diferenţă prea mare de valoare.

DOUA ŢARI CARE AU PROGRESAT IN ACELAŞ TIMP

Cine va analiza palmaresul întâlnirilor dintre România şi Iugoslavia, va observa imediat o caracteristică frapantă: victoriile au alternat. Nici România şi nici Iugoslavia n'a avut o perioadă de superioritate categorică.

E drept că la victorii, sârbii conduc cu 9—7, însă, această diferenţă nu reprezintă o trasare definitivă. Din contră, înseamnă permanentizarea unei rivalităţi.

Pe scurt, foot-ballul românesc şi cel jugoslav sunt de o valoare sensibil egală. Este o afirmaţie pe care ne-o bazăm pe constatări certe.

Jugoslavia este singura ţară cu care ne-am întâlnit regulat din 1922 încoace, deci am avut posibilitatea să urmărim deaproape evoluţia foot-ballului celor două ţări.

Ceva mai mult, putem afirma că noi şi jugoslavii am urmat aceiaşi linie de evoluţie.

Singura deosebire constă în faptul că adversarii noştri şi-au măsurat mai des forţele cu foot-ballul avansat al ţărilor din Europa Centrală.

Deci contactul permanent şi absolut necesar cu ţările puternice ne-a lipsit nouă în mare măsură.

SUPERIORITATEA FOOT-BALLULUI JUGOSLAV

Asa se explică de ce echipele de club iugoslave sunt mai bune decât ale noastre.

Pentrucă de ani de zile, grupările fie din Belgrad, fie din Zagreb au avut contact des cu străinătatea, în timp ce la noi vizita echipelor străine în mod mai regulat datează de câţiva ani — din 1933.

Ori, este o condiţie esenţială pentru desvoltarea footballului unei ţări acest contact.

Jugoslavia a urmat o evoluţie mai sănătoasă din acest punct de vedere şi rezultatul ei nu trebue citit în cifre, în scoruri, ci în calitatea soccerului practicat de grupările jugoslave.

...ŞI A SOCCERULUI NOSTRU

Insă, dacă echipele de club jugoslave au avantajul de partea lor, nu-i mai puţin adevărat că echipele noastre naţionale au manifestat mai întotdeauna o valoare superioară celor jugoslave.

Şi pare paradoxal, dar totuşi aşa este.

O echipă naţională este expresia foot-ballului unei ţări, deci cuprinde pe cei mai buni jucători. Ori, România tocmai prin individualităţi s'a impus în dauna jugoslavilor.

La aceştia vedem un joc sobru, de ansamblu, în timp ce noi strălucim prin oameni de clasă.

REZULTATE JUSTE ŞI ANORMALE

În cât, lucrurile trebuesc privite, în linii generale, prin această prismă.

Deci şi partida de astăzi, e în aceiaş situaţie.

De altfel, e de precizat că victoria uneia sau altela din ţări, la un scor de 2—1, 3—2 şi chiar 3—1, au însemnat întotdeauna rezultate fidele ale unei situaţii, pe când 5—0, 4—0 au reprezentat scoruri anormale, provocate de împrejurări speciale, dar frecvente în foot-ball: declin de formă, selecţionare defectuoasă, accidente, etc.

ASTAZI, O SINGURA DESOSEBIRE : ATMOSFERA

Cum se prezintă matchul de astăzi, al 17-lea din palmares ?

Credem că nu diferă de cele din trecut.

Singurul lucru care constitue o diferenţă este atmosfera. Astăzi mai mult ca oricând, victoria este dorită şi de o tabără şi de alta.

Şi cele două echipe se prezintă cu aceleaşi pretenţii justificate.

DUBAC

La un amtch România-Jugoslavia nu există decât în foarte mică măsură avantajul terenului propriu.

Intotdeauna a contat întâi forma şi apoi valoarea teamurilor naţionale alcătuite.

Astăzi, nu poate fi altfel.

Deci, vom vedea care din echipe este mai bine alcătuită şi mai în formă, pentruca la urmă să formulăm pe baza acestor constatări un pronotic.

DOUA ECHIPE EGALE

După felul cum se prezintă adversarii i din modul cum s'au selecţionat, echipele apar egale ca formă şi ca valoare. Cu toate ci ambele prezintă încercări.

O ASEMANARE

Din capul locului va trebui să precizăm că sub titlul de încercări, se ascund cele două linii de atac.

Aici, selecţionerii respectivi au pus pe picioare două atacuri în care vor fi încercaţi jucătorii noui: Iordache şi Prassler la noi, Matosici III şi Sarici la jugoslavi.

Şi toată problema partidei de astăzi să rezumă la modul cum se vor comporta aceste linii de înaintare.

Să analizăm însă, cele două echipe.

CUM SE PREZINTA TEAMUL OASPE

Şi să începem, de pildă, cu oaspeţii.

Declaraţiile făcute de oficialii iugoslavi, ca şi faptul că majoritatea jucătorilor ne sunt cunoscuţi, ne duc spre o concluzie puţin plăcută pentru noi: garnitura iugoslaviei este extrem de redutabilă, este o forţă, în special prin omogenitate şi rapiditate.

Plus calităţile cunoscute nouă: sobrietate, joc excelent de ansamblu şi combinaţii cu pase joase.

Indiscutabil însă, că cel mai bun compartiment este apărarea şi în special cea imediată.

Doi dintre componenţi, Glaser şi Huegl, căci ei au împiedicat în toamnă echipa noastră să învingă la Belgrad. Şi astăzi, ambii sunt în formă mare.

Glaser, acelaş portar de clasă, Huegl, acrocheur ve-

LECHNER

ritabil, exasperant de agresiv şi minunat la jocul de cap.

Dulac, fundaşul stânga, deasemeni în formă bună, posedă calităţile unui jucător de clasă.

Linia de halfi în formaţia Lechner-Jazbeck-Kokotovici, ne prezintă pe aceeaşi mici, dar rapizi mijlocaşi, cu jocul cărora nu se poate împăca nici un extrem şi cu un half centru defensiv şi ofensiv în acelaş timp.

INCERCAREA...

Compartimentul cu care oficialii spun că fac o incercare, este linia de atac.

Aici figurează două elemente tinere de mare talent:

Matoşici III, centru înaintaş, şi Sarici, extrem stânga. Dacă aceştia vor corespunde încrederei, se vor integra în jocul celorlalţi atacanţi: vulpoiul Sipos, shooteurul periculos Antolcovici şi technicianul Tomaşevici.

Şi toată atenţia conducătorilor sârbi este îndreptată asupra acestei probleme. Au multă încredere în elementele tinere, dar nu afirmă cu certitudine că vor da randamentul aşteptat.

Despre ceilalţi înaintaşi, numai cuvinte bune : Sipos, un vechi internaţional jugoslav, cu experienţă deci, este foarte periculos, ca şi shooturile lui Antolcovici.

Acesta se impune prin ajutorul pe care-l dă apărării.

Tomaşevici, fin technician, imprimă liniei o notă de regularitate şi joc de combinaţii savante.

Iată şi echipa României

Trecând la echipa noastră, credem că vom găsi o asemănare: şi aici apărarea constitue punctul cel mai tare, iar atacul poartă aceeaşi pecete a încercării.

Poate că fundaşii nu întrunesc încrederea unanimă şi constituesc pentru mulţi — care vedeau în Sfera şi Albu titulari siguri — un semn de întrebare.

HALFII ROMANIEI

Insă, au în faţă aceşti fundaşi Bürger şi Chiroiu o minunată linie de halfi Vintilă-Juhasz-Bandrabur, pe care o considerăm ca singurul şi cel mai bun compartiment al echipei.

A DOUA INCERCARE

Atacul însă, într'o măsură oarecare pestriţ, ne oferă motiv de agitaţie.

In ce sens?

Ne e teamă că nu vom avea shooteuri decât în persoana lui Bindea şi Bodola. Ne e teamă că tripleta va încerca să marcheze numai dela câţiva metri, că va combina prea mult şi că până la urmă Bodola va trece inter pentru a nu lipsi halfilor.

Şi privim cu îngrijorare şi aripa stângă unde Prassler şi Iordache vor trebui să se înţeleagă.

Dar se vor înţelege?

UNDE SE VEDE EGALITATE

Iată pe scurt cum se prezintă efectivele celor două.

Concluzia imediată: ambele „naţionale" au apărări excelente şi atacuri considerate ca încercări.

Deci egalitate.

PRONOSTIC : VICTORIA ROMANIEI

Insă, aceasta nu înseamnă şi un pronostic.

Egalitate ca forţă, dar pe teren rezultatul va fi altul.

Sigur.

Dar cine va învinge ?

Iată ceeace n'am putea anticipa. Dorim victoria cuiorilor noastre, sperăm în ea, dar până la realizarea ei este o bună distanţă.

Evident, luptăm şi numai luptând, echipa noastră poate învinge.

Şi impresia noastră este că România va învinge la limită.

ARBITRAJUL

Paritda va fi arbitrată de d. Hertzka (Ungaria), ajutat la tuşe de d-nii I. Ceaureanu (România) şi Mika Popovici (Jugoslavia).

ORA INCEPERII

Partida va începe la orele 17 precis.

CLASAMENTUL CUPEI „BENES"

Întâlnirea aceasta se dispută în cadrul Cupei „Ed. Benes" al cărei clasament este următorul:

1. Cehoslovacia	2	1	1	0	5:4 3
2. România	1	0	1	0	1:1 1
3. Jugoslavia	1	0	0	1	3:4 0

România: 279 ani
Jugoslavia: 276 ani

O inedită prezentare a celor 22 de jucători

Prezentăm cele două echipe care vor evolua azi pe gazonul stadionului „Principele Carol", sub un aspect inedit. Acela al stărei civile:

ROMANIA

Iordăchescu student 23 ani, debutează în echipa naţională A.

Burger tâmplar 29 ani, căsătorit.

Chiroiu, funcţionar la Asigurările sociale 27 ani, căsătorit.

Vintilă, student, funcţionar C. F. R. 24 ani.

Juhasz, funcţionar municipal 26 ani.

Bandrabur, funcţionar Min. de Finanţe, 25 ani. Debutează în echipa naţională A.

Bindea, funcţ. municipal, 26 ani, căsătorit.

Covaci funcţionar municipal, 26 ani, căsătorit.

Covaci, funcţionar municipal, 26 ani.

Bodola, funcţionar public, 26 ani.

Prassler, contabil, 25 ani. Debutează în echipa naţională.

Iordache, student, 22 ani. Debutează în echipa naţională A.

IUGOSLAVIA

Glaser, funcţionar municipal, 24 ani, căsătorit.

Huegl, funcţionar municipal, 30 ani, căsătorit.

Dubatz, dentist, 23 ani.

Lechner, student, 25 ani.

Jazbek, funcţionar municipal, 26 ani.

Kokotovici, funcţionar municipal 25 ani.

Sipoş, specialist tehnician, 24 ani. Debutează în echipa naţională.

Antolkovici, funcţionar poştal, 24 ani.

Matusici III, funcţionar municipal, 21 ani. Debutant în echipa naţională.

Tomasevici, funcţ. particular 29 ani.

Sarici, doctorand în drept, 25 ani. Debutează în echipa naţională.

Precum se vede amândouă echipele sunt compuse din jucători în plină vigoare. Sârbii au avantajul tinereţei, totalizând o vârstă de numai ...276 ani faţă de români care au la un loc 279 ani.

E deasemeni demn de remarcat că ambele echipe sunt compuse din intelectuali, de preferinţă... funcţionari municipali. Dacă noi avem mai mulţi studenţi, în schimb adversarii de azi ne opun un doctorand. Va reuşi oare să se impună la acest greu examen?

Echipa iugoslavă are trei debutanţi, iar al noştri numai unul — Prassler, deoarece restul au fost selecţionaţi în echipa secundă.

„Problema juniorilor ne preocupă în cel mai înalt grad"

ne-a declarat d. dr. Spasojevici

D. dr. Spasojevici e un fel de bunic cu dispensă de vârstă. Duce după sine o caravană guneşe, pe care o conduce cu fumul pipei sale britanice. Conducătorul junilor iugoslavi, n'a atins încă anii încărunţiţi ai bunicilor şi totuşi trebuie să aibă grije de poznele unei echipe întregi de băeţi veseli şi deloc lipsiţi de optimism. Îi conduce, îi sfătuieşte, le arată ce să aleagă la masă şi mai ales caută să nu-i scape din ochi nici o clipă. Ce te faci dacă se pierde băiatul? Ar fi o catastrofă care ar aminteşte Belgradul la fel de serios ca bombardamentul monitoarelor austriace din vremea războiului.

Nu-şi uită îndatoririle nici când e supus canonului unui interview. Vorbeşte şi îşi numără băieţii. Mai trage două fumuri, mai spune două fraze şi iarăşi îi numără.

„Băieţii noştri se înţeleg de minune. Au jucat până acum de cinci ori împreună şi au câştigat chiar o cupă rezervată juniorilor de Federaţia jugoslavă.

„Această reprezentativă belgradiană poate fi considerată o adevărată echipă naţională jugoslavă de juniori, căci la noi în ţară juniorii cei mai buni se găsesc în Capitală.

Am format o echipă din jucători care n'au jucat niciodată în prima garnitură a clubului lor. Cel mai tânăr dintre ei este Beduar, care a împlinit de curând 16 ani, iar cel mai „bătrân" e Micsovici de 18 ani.

„Problema juniorilor ne preocupă în cel mai înalt grad. E regretabil că întâmpinăm din partea autorităţilor şcolare numai piedici. Un ordin a interzis chiar participarea elevilor la matchuri. Dar nu l-a respectat nimeni, ceeace a dat naştere la conflicte. (Ce i-am putea explica d-lui Spasojevici, despre situaţia dela noi?)

„Aştept cu încredere rezultatul matchului de mâine".

D. dr. Spasojevici vrea să mai spună ceva, dar îşi strânge repede băieţii, în panică.

A sunat ora 9.

E ceasul când copiii eminenţi merg la culcare.

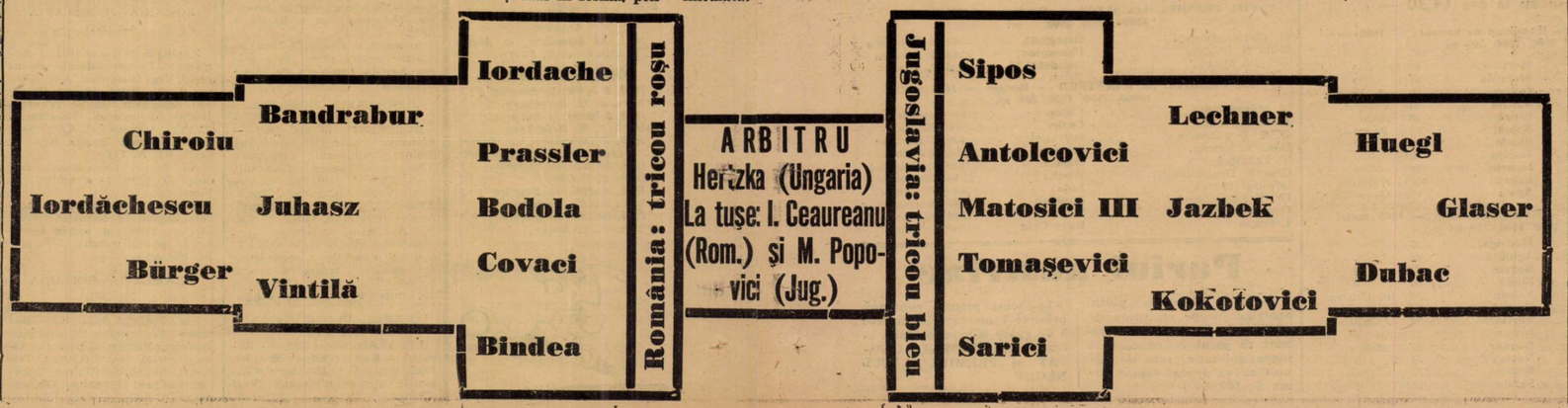

Ultima oră

Niculae Rădan
a fost declarat campion al Micei Înţelegeri

Praga, 7 *(prin telefon).* — *Astăseară în sala Lucerna în faţa a peste 3500 de spectatori s'au desfăşurat matchurile de box între amatorii celor trei ţări din Mica Înţelegere: Cehoslovacia, România şi Jugoslavia.*

Pentru a doua oară românii sunt lipsiţi de câteva victorii; matchurile susţinute de boxeuri David şi Jelesneac deşi câştigate de ei, au fost oferite „cadou" adversarilor.

D. Aureliu în numele echipei române a protestat şi a cerut foile de punctaj pentru a le înainta cu o contestaţie la F. I. B. A.

Totuşi d. Aureliu crede că tot echipa română va câştiga Cupa Micei Înţelegeri rămânând ca şiguri campioni Indru, Ghiliţe şi Gh. Georgescu (mijlocie).

NICOLAE RĂDAN CAMPION

Nicolae Rădan învingând atât de jugoslav cât şi pe cehoslovac a fost declarat campion al Micei Înţelegeri.

VIZITE

Echipa română a făcut vizite protocolare la legaţia Română, la consulat, unde a fost excelent primită de d. consul Secăreanu.

Deasemenea stăzi a vizitat în autocar Praga şi împrejurimile, iar la ora 11 a depus o coroană pe mormântul Eroului Necunoscut.

REZULTATE TECHNICE

Categoria muscă

INDRU ROMULUS (România) a învins la puncte pe Badel (Jugoslavia).

Categoria cocoş

NICOLAE RĂDAN (România) a învins la puncte pe Rybar (Cehoslovacia).

Categoria pană

Fauche (Jugoslavia) a învins la puncte pe Kubat (Cehoslovacia).

Categoria uşoară

Jurkowitch (Jugoslavia) a învins la puncte pe CONSTANTIN DAVID (România).

Categoria semi-mijlocie

Petak (Cehoslovacia) a învins la puncte pe GR. JELESNEAC (România).

Categoria mijlocie

Zach (Cehoslovacia) a învins la puncte pe Krleza (Jugoslavia).

categoria semi-grea

Baloh (Jugoslavia) a învins la puncte pe PETRE POP (România).

Categoria grea

Nekohny (Cehoslovacia) a învins la puncte pe GH. GEORGESCU II (România).

Italia a eliminat Irlanda din „Cupa Davis"

Dublin, 7. — In cadrul primului tur al Cupei Davis, Italia a eliminat Irlanda.

Dupăce eri Italia conducea cu 2:1, primul match de astăzi a fost câştigat de De Stefani, care a învins pe Ryan cu 6:2, 6:1, 6:2.

Astfel Italia totalizând 3 puncte, Irlanda a fost eliminată.

OLANDA ŞI FRANŢA LA EGALITATE DUPA PRIMA ZI

Destremeau învins ! !

Haga, 7. — In cadrul matchului de „Cupa Davis" dintre Olanda şi Franţa s'a înregistrat o mare surpriză : olandezul Van Swol a învins pe Destremeau, în trei seturi.

Rezultatele :

Van Swool (0) b. Destremeau 6:3, 6:0, 8:6 (!).

Petra (F.) b. Hughan 6:3, 6:2, 6:2.

Hipism

Astăzi la Floreasca

PREMIUL S. N. I. C.

101.000 LEI — 1800 METRI

Reuniunea de astăzi de la Floreasca, programează clasicul PREMIU S. N. I. C.

Această probă cu mare tradiție în hipismul românesc poartă numele celei de a doua mari societăți de curse din România. Pentru hipodromul Floreasca, premiul S. N. I. C. corespunde Pr. Jockey-Club ce se dispută în vară la Băneasa.

Proba cea mai bogat alocată din programul Floreascăi, Pr. S. N. I. C. are o deosebită semnificație în hipismul românesc.

In decursul anilor această importantă probă a constituit o adevărată piatră de încercare pentru cei mai valoroși alergători după meleagurile noastre și în palmaresul ei găsim suficiente nume de mare rezonanță pe turful românesc.

Nici în acest an, Premiul S. N. I. C. nu se desminte.

Vor fi prezente la start o serie de elemente de cea mai bună clasă cum sunt MITSOUKO III — neînvinsă în carieră, — STOP unul dintre cei mai buni trei ani români și OSTAȘ — câștigătorul Arcului de triumf din anul 1936 și al Premiului S. N. I. C. de anul trecut — în compania unui MARCHE EN AVANT care nu mai are nevoie să fie prezentat, Menelik — calul de oțel — și Très Pratique câștigător de mari handicapuri.

Condițiile acestei alergări au reușit să echilibreze șansele mai bine decât cel mai abil handicapeur.

Tot odată prin faptul că excelenta Mitsouko III este pusă să dea adversarilor ei — și s'a văzut că sunt dintre cei mai redutabili — avantagii mergând până la 10 kg., ne va arăta o parte din formidabilele posibilități ale excelentei produse ale creșcătoriei franceze.

Deși concentrat asupra tradiționalului Pr. S. N. I. C. interesul reuniunei este potențat la maximum atât de restul alergărilor de galop cât și de cele patru probe de trap.

Astfel la galop handicapurile GRAL și OLTUL prezintă un înalt quantum de interes. Prezența la startul diverselor probe a unui MADRIGAL, PRINCIER, GEZA, OBOR și FRUNZA fac din fiecare dintre ele o cât se poate de interesantă întrecere.

Cele patru probe de trap vor furniza un excelent desert la acest copios menu hipic.

Gondolat II, Roland D., Hanibal II și Citronat Gordon vor da un pregnant farmec alergărilor la startul probelor unde vor fi prezentați.

PR. LACUL NEGRU — handicapul trapului și PR. LA BARATERO, o reușită cursă după performanță vor contribui — și nu cu puțin — la realizarea unui veritabil triumf.

Și trebue să recunoască oricine, că oricât de mare va fi acest triumf va fi numai o palidă răsplată pentru meritele societății S. N. I. C. ale cărui sacrificii în materie de alergări sunt unanim recunoscute.

1. *Premiul Peruche.* Alergarea ar trebui să se petreacă între Elvira, Sanda și Natașa, Alegerea între aceste trei iepe nu este prea ușoară și mai mult prin simplă impresie vom instala drept favorită pe Sanda. Indicăm: *Sanda,* Natașa.

2. *Premiul Oltul.* Bondar a concurat frumos la 28 Aprilie în alergarea câștigată de Sukoro. Mayar care merge bine la Floreasca este calul capabil să învingă pensionarul hergheliei Scroviștea. Indicăm: *Bondar,* Mayar.

3. *Premiul Volant.* Madrigal pentru reintrare a făcut o cursă excelentă cu 62 kg. la 1 Mai când a fost învins de Bairam. Princier barează pe Frunză. Alergarea ne pare circumscrisă între Madrigal și Princier. Preferăm pe primul. Indicăm: *Madrigal,* Princier.

4. *Premiul Gral.* Dacă Geza se prezintă la start este favoritul nostru. In lipsa lui Elada, Afurisit și Gluma își vor disputa victoria. Indicăm: *Elada,* Afurisit.

5. *Premiul S. N. I. C.* Herghelia Cislău este puternic reprezentată prin Bairam, Marche en avant și Stop. Tres Pratique este barat de Ostaș prin linia lui Șerban. Pensionarul d-lui Karmitz a decepționat însă în toate ieșirile, Mitsouko III are o sarcină grea trebuind să dea greutăți cailor vârstnici și 7 kgr. lui Stop. Clasa iepei franceze ne face s'o instalăm totuși favorita noastră sperând că — neînvinsă până în prezent — nu se va desminți astăzi în această probă importantă. Indicăm: *Mitsouko III,* Stop, Ostaș.

6. *Pr. Logofăt.* Hanibal II, Citronat Gordon și Roland D. sunt caii cursei. Ghidându-ne după ultimele întâlniri directe, credem că Hanibal II va putea dispune de Citronat Gordon. Indicăm: *Hanibal II,* Citronat Gordon.

7. *Lacul Negru.* Cu valoarea de 1.42 arătată eri, Va-ta s'ar cuveni să-și găsească alergarea, Crăiasa și Habara au cele mai mari șanse de a-și adjudeca plasele. Cunoscută fiind neregularitatea concurenților, facem toate rezervele asupra șanselor ce au în cursă. Indicăm: *Va-ta,* Crăiasa, Habara.

8. *Pr, Legality.* Gondolat II, la forma în care se află, ar trebui să culeagă o nouă victorie. Insă faptul că dă 60 metri lui Gretelbub — care se găsește în formă bună — nu va fi prea ușor. Totuși fiind de altă clasă decât adversarul lui credem că va absolvi și acest dificil examen. Indicăm: *Gondolat II.*

9. *Pr. de Baratero.* Wodka, Jade, Peceora și Curier au șanse sensibil egale. Wodka în sensibil progres — dacă nu va galopa — credem că va putea dispune de Jade și Curier. Menționăm că ultimul fiind mult mai corect ca adversarele lui nu ne-ar mira să câștige. Indicăm: lergarea. Crăiasa și Habara *Wodka,* Jade, Curier.

Programul alergărilor

FLOREASCA : Ziua V-a — Duminică 8 Mai 1938

— Alergările încep la ora 14,30 —

I. PREMIUL PERUCHE — Handicap de vânzare — 1600 metri
15.000, 2500, 1000, 500 lei

B. Catargi	Moft	64	0
M. Antonescu	Ștefania	61½	0
Lt. R. Râureanu	Invers	57½	A. Enescu
D-na Alex. Gheorghe	Natașa	57	Vincent
B. Catargi	Elvira	56	Iosza
Căp. V. Șerbănescu	Bombi	53½	A. Cucu
G. Negropontes	Sanda	55	0
T. Câmpeanu	Jessica	52½	0
Col. G. Săvoiu	Licurici	49	0
Leon Grigorescu	Lulu	44½	Huțuleag
Al. Ionescu	Apolo	42½	Guardian C.

II. PREMIUL OLTUL — Welter Handicap — 1400 metri
18.000, 2800, 1400, 750 lei

Herg. Scroviște	Madrigal	77	0
G-ral Dombrowsky	Aghiuță	66	0
Herg. Cislău	Korvin	62½	0
Col. Polizu-Micșunești	Elada	60	0
Leon Grigorescu	Nelson	59	R. Cristea
Herg. Cislău	Drapel	58	0
G-ral V. Dombrowsky	Furtuna	58	J. Gill
Lt. Râureanu	Invers	57½	0
Herghelia Scroviște	Bondar	57½	Mullot
D-na A. Gheorghe	Natașa	57	0
Căp. Șerbănescu	Bombi	53½	0
G. Negropontes	Sanda	53½	?
Ch. Nirescher	Lăpușneanca	51	0
T. Câmpeanu	Marmara	48½	Gosztonyi
Col. Polizu Micșunești	Ciurlan	45½	Crișan G.
Hergh. Cislău	Mayar	45½	Huțuleag

III. PREMIUL VOLANT — 1600 metri
20000, 3000, 1500, 800 lei

Căp. A. Constantinescu	Ghiauroaica	57½	0
D-na S. Gabens	Credința	58	Huțuleag
Herghelia Scroviște	Madrigal	59	Ilinca
G. Negropontes	Biribi	60	0
G. Negropontes	Tini	47½	0
D-na V. Z. Nicolau	Răvaș	62	0
S. Schwartz	Princier	51	Vincent
I. Vlădăianu	Frunză	49	Crișan G.

IV. PREMIUL GRAL — Handicap — 1600 metri
30000, 4500, 2500, 1200 lei

Hergh. Cislău	Bairam	64½	0
G. Negropontes.	Geza	58½	0
Herg. Cislău	Tuluța	58½	?
S. Schwartz	Onuta	54½	0
A Dumitraș	Rastel	53½	Vincent
Căp. A. Constantinescu	Ghiauroaica	52	0
A. Cantili și I. Rădulescu	Afurisit	51½	Huțuleag
B. Catargi	Gluma	51	Iosza
Herg. Scroviște	Farmec	51	0
Leon Grigorescu	Boshko	49½	0
Lt. Râureanu	Răscoala	49½	0
G. Negropontes	Obor	49	Cucu A.
Col. Polizu Micșunești	Elada	47½	Crișan G.
Leon Grigorescu	Nelson	47	0
Radu Polizu Micșunești	Aluna	41½	0

PREMIUL S. N. I. C. — 1800 metri
80.000, 12000, 6000, 3000 lei

Col. G. Săvoiu	Luta	54½	Mullot
Herg. Cislău	Bairam	56	Direr
Hergh. Cislău	M. en avant	56	R. Cristea
Hergh. Cislău	Stop	49	Cucu
Herghelia Scroviște	Madrigal	56	0
J. Karmitz	Ostaș	59	Garner G.
Căp. G. Maxim	Menelik	56	?
A. și E. Rieber	Très Pratique	57	Huțuleag V.
S. Schwartz	Mitzouko III	54½	Vincent R.

VI. PREMIUL LOGOFAT — Condiție — 1600 metri
13000, 4000, 2000, 1000 lei

T. Tassopol	Prinț	1600	Tassopol
N. Stănciulescu	Farao	1620	Slobozenco
Căp. C. Ionescu	Naplopo	1640	Dobrescu
C-sa E. Benckendorff	Citronat Gord	1640	Cerkasoff
Grajdul Sterea	Hanibal II	1640	Gaidaev
A. Hananel	Roland D.	1660	Grünvald

VII. — PREMIUL LACUL NEGRU — Handicap — 1500 metri
11000, 3000, 1200, 800 lei

Dr. I. Pantelimon	Santuzza	1[illegible]	Costandache
D. V. Cristea	Diadia Lul	1500	Dobrescu
Grajd. Greceni	Habara	1520	P. Borisiac
Gh. Iordănescu	Flăcău	1520	F. Voronin
Grajdul Sterea	Candriu	1560	D. Botea
Dr. Pantelimon	Crăiasa	1560	T. Tassopol
M. Abăluță	Va-ta	1580	Drăgotescu
I. Franc	Peter Gordon	1580	Corol
D-na Ec. Ionescu	Cavaler	1600	N. Ionescu
Grajdul Cemi	Vrăjitor	1600	A. Podoleaco
D-na E. Vârlan	Furor	1600	T. Popa
S. Cononenco	Zenit	1620	Andreyevsky
Grajdul Miryam	Miryam	1640	Ghinea
N. Velluda.	Bețiv	1640	Crotenco
N. Stănciulescu	Fudul	1660	Slobozenco

VIII. PREMIUL LEGALITY — Condiție — 2200 metri
13000, 4000, 2000, lei

G. Constantinescu	Gretelbub	2240	D. Dobrescu
D-na E. Ionescu	Champion	2240	N. Ionescu
Grajdul Sterea	Gondolat II	2300	S. Corol

IX. PREMIUL LE BARATERO — Record — 1600 metri
10000, 2500, 1200, 800 lei

N. Stănciulescu	Ciclop	1600	Slobozenco
D-na Ec. Ionescu	Curier	1600	Ghinea
D. S. Dumitrescu	Sorvaneț	1620	P. Borisiac
D-na A. Ionescu	Peceora	1620	Grunvald
T. Tassopol	Ducesa	1620	T. Tassopol
C-sa E. Benckendorff	Wodka	1640	Cerkasoff
Grajdul Sterea	Jade	1640	N. Gaidaev
Dr. I. Pantelimon	Cupidon	1640	Constandache
Grajdul Sterea	Nație	1640	D. Botea
I. Franc	Katy Caid	1660	S. Corol

Pariul austriac

Astăzi la Floreasca pariul austriac începe cu suma de 43.340 lei. Cum este de bănuit că jocul va cunoaște o mare animație, este de bănuit că va depăși comod suma de 100.000 lei

La acest premiu contează primele 7 alergări adică cele 5 de galop și primele două la trap, adică PREMIUL LOGOFAT și PREMIUL LACUL NEGRU

HIPISM

Eri la Floreasca

Reuniunea out-siderilor

Little Orphan a câştigat premiul Elector

Beneficiind de un timp excelent, reuniunea Premiului Elector s'a bucurat de un binemeritat succes.

Programul interesant şi un timp după care hipiştii jinduiau de mult, au atras în incintele hipodromului un public de zile mari.

Şi nimeni dintre cei cari au făcut deplasarea n'a avut ce regreta, sportul fiind la înălţimea celor mai exigente cerinţe.

Rezultatul premiului Elector a ratificat superioritatea iepei LITTLE ORPHAN în generaţia 3 anilor.

Victoria uşoară repurtată de sora lui Muscletone, închide calea apelului învinşilor de eri.

Dintre aceştia Belşug a dovedit că se situiază în ierarhia cestei generaţii la locul al doilea. Fiul lui Red Aubrey este însă susceptibil de mari progrese dat fiind că aleargă cu un lucru sumar sau mai bine zis lucrul şi-l face în alergările unde ia startul.

Tot în comptul Grajdului Contesei Benckendorf a mai câştigat o altă americană, Winsome Josedale.

Două succese a mai recoltat formaţia d-lui dr. Pantelimon, prin victoriile lui Cociaş şi Rosalinde, ambii conduşi impecabil de d. I. Costandache.

O dublă victorie a mai culeş şi d. Ionescu Bordei care a condus cu mult brio pe Florenţa şi Theodora.

D. Ionescu Bordei se afirmă pe zi ce trece ca un element dotat cu frumoase calităţi de conducător.

Nici o comparaţie!

„Aspirin" şi-a dovedit calităţile superioare de 40 ani de zile. De această faimă mondială vor să profite imitaţiunile, însă ele nu ajung niciodată la gradul de eficacitate şi nevătămare al „Aspirinei" veritabile.

TABLETE ASPIRIN BAYER

veritabile numai cu CRUCEA „Bayer"

REZULTATUL TECHNIC

FLOREASCA: Ziua II-a Sâmbătă 7 Mai 1938

I. PREMIUL LEORDENI — Condiţie — 2000 metri
(14,52) 9000, 2300, 1000, 700 lei

1	W. Josedale	2060	3.19⁵	1.37	N. Cerkasoff	fără	pariu
2	Poenița	2060	20⁵	37²	I. Szabo	25	26
3	Dor de Ducă	2040	25⁶	40⁹	G. Ghinea	41	43
4	Tutun	2100	27³	38⁷	Slobozenco	41	43
	Strengar	2000	27⁸	43⁹	Andreyewsky	16	15

Winsome Josedale (Main Mc. Elwyn şi Dotty's Senator) aparţine **Contesei Benckendorff**
Pariu Mutual: Tribună: 25, 14, 22; Peluză: 26, 19, 24 lei

II. PREMIUL LE BOURGET — Condiţie — 2000 metri
(15,17) 10000, 2500, 1200, 800 lei

1	Florenţa	2100	3.08	1.29⁵	St. I Bordei	150	124
2	Dorita Mea	2080	08⁵	30⁵	S. Corol	51	54
3	Rugina	2060	08⁸	31⁴	Costandache	160	135
4	Talaz	2100	08⁴	29⁷	Dumitrescu	525	206
	Gretelbab	2080	09¹	27⁸	D. Dobrescu	48	40
	Colina	2080	10⁴	31⁵	I. Szabo	385	318
	Friederike	2040	12⁴	34⁸	G. Crainic	245	195
	Primrose	2080	14⁵	33⁶	T. Marcu	57	93
d	Kanada	2080	08⁴	29⁷	N. Gaidaev	19	23

Florenţa (Ostap şi Brook Leyburn) aparţine d-lui **I. Marathea**
Pariu Mutual: Tribună: 150, 47, 20, 45; Peluză: 124, 61, 19, 37 lei

III. PREMIUL LEONARDO — Grupa E — 1600 metri
(15,40) 9000, 2300, 1000 700 lei

1	Catinca	1600	2.23⁵	1.29⁷	G. Ghinea	258	121
2	Centaur	1600	23⁷	29⁸	G. Crainic	30	37
3	Sonia Worthy	1600	24⁸	30⁸	S. Corol	82	74
4	Benito H. P.	1600	26⁶	31⁶	V. Vârlan	241	148
	V. Ţiganilor	1600	28⁸	32⁷	L. Grünwald	36	37
	Pandur	1600	33⁴	35⁹	N. Cerkasoff	22	23

Catinca (Centurion Molodoi şi Cinel Cinel) aparţine d-lui **Al. G. Fotescu**
Pariu Mutual: Tribună: 258, 31, 21; Peluză: 121, 36, 24 lei

IV. PREMIUL LACUL URSULUI — Grupa A — 1600 metri
(16,02) 7000, 1400, 700, 400 lei

1	Iubita	1600	2.40⁸	1.40⁶	Slobozenco	30	76
2	Zenit	1600	42¹	41⁵	Andreyewsky	22	19
3	Lama	1600	43⁵	42⁴	Costandache	61	42
4	Sorana	1600	44⁴	42⁸	Podoleacov	91	74
	Furor	1600	54¹	48⁶	Vârlan	145	118
	Mârţoaga	1600	55⁶	49⁸	Rădulescu	874	2150
	Amiral W.	1600	59⁷	52²	P. Borisiac	115	138
d	Lunu	1600	59¹	51⁹	I. Crotenco	182	119

Iubita (Bandi şi Iasca) aparţine d-lui **N. Stănciulescu**
Pariu Mutual: Tribună: 30, 12, 11, 14; Peluză: 76, 17, 12, 15 lei

V. PREMIUL ELECTOR — Condiţie — 1500 metri
(16,28) 20000, 5000, 2500, 1000, 500 lei

1	Little Orphan	1540	2.18⁵	1.30	N. Cerkasoff	fără	pariu
2	Belşug	1540	19¹	30³	I. Szabo	23	24
3	Sorvaneţ	1560	20⁸	30¹	P. Borisiac	300	250
4	J. Margot	1540	21³	33⁸	L. Grünwald	21	23
	Vântişor	1500	21⁵	34³	S. Corol	33	34
	Giuditta	1580	26⁸	32⁹	T. Marcu	180	99

Little Orphan (Mr. Mc Elw yn şi Calumet Cutie (Rooks) aparţine **Contesei Beckendorff**
Pariu Mutual: Tribună: 23, 14, 42; Peluză: 24, 19, 54

VI. PREMIUL LIDO — Handicap limitat — 1600 m. (Repriza I-a)
(16,54) 13000, 4000, 2000, 1000 lei

1	Rosalinde	1600	2.23⁴	1 29⁶	Costandache	121	148
2	Torent	1600	23⁷	29⁸	G. Crainic	158	99
3	Quaramba	1660	24⁸	26⁹	N. Cerkasoff	47	39
4	Viitor	1640	25⁶	28⁸	Slobozenco	308	215
	Bajadere	1660	25⁹	27⁹	I. Crotenco	27	22
	Florica II	1620	27	30⁷	L. Grünwald	148	296
	Kanada	1620	27⁸	30⁹	N. Gaidaev	43	62
	Szelvesz	1620	29⁸	32⁶	Komarniţki	791	770
	Flying	1640	35⁹	35¹	G. Ghinea	57	77

Rosalinde (Gordon Peter şi Rosemary) aparţine d-lui **Dr. I. Pantelimon**
Pariu Mutual: Tribună: 121, 22, 36, 19; Peluză: 148, 28, 31, 16 lei

VII. PREMIU LIDO — Handicap lim. — 1600 metri (Repriza II-a)
(17,26) 13000, 4000, 2000, 1000 lei

1	Valenţio	1620	2 23⁸	1.28⁶	G. Crainic	24	22
2	Mein Liebling	1620	23⁸	28⁶	D. Botea	80	75
3	Lucifer II	1620	24¹	29	Costandache	124	102
4	Pai	1640	24⁴	28¹	G. Ghinea	52	81
	Champion	1660	24⁷	27⁸	N. Ionescu	185	194
	Farao	1640	25⁴	28⁷	Slobozenco	125	84
	Venezia	1600	26¹	31³	Tr. Marcu	65	88
	Oswalda	1600	28¹	32⁶	M. Pavlic	226	125
	Dolly Worthy	1600	oprit	—	S. Corol	90	99

Valenţio (Buchdrucker—Valencia) aparţine d-lui **Gh. Iordănescu**
Pariu Mutual: Tribună: 24; 15, 30, 38; Peluză: 22, 13, 20, 19 lei

VIII. PREMIUL LAURA — Condiţie — 2100 metri
(17,48) 8000, 2000, 1000, 500 lei

1	Coconaş	2100	3.10⁵	1.30⁶	Costandache	57	66
2	Bruma II	2100	13⁸	32³	Komarniţiky	434	170
4	Kamaa	2100	14⁵	32⁶	L. Grünwald	543	156
4	Domnica	2080	17⁶	35¹	D. Dobrescu	28	41
	Ostaş	2020	18⁷	38⁴	N. Gaidaev	87	89
	Casatca	2100	19⁶	35³	Andreyevsky	152	156
	Champion jr.	2080	28⁵	37⁴	G. Ghinea	1435	1955
	Aventuriet	2040	27⁸	41⁸	T. Popa	4345	1955
	Ghimp	2020	29⁸	43⁶	Slobozenco	50	30
	Livada	2040	31⁷	43⁸	Cristodorescu	1115	100
d	Ezer jo	2060	10⁷	32⁸	M. Pavlic	43	30

Coconaş (Liska—Cousine) aparţine d-lui **Dr. I. Pantelimon**
Pariu Mutual: Tribună: 57, 31, 106, 418; Peluză: 66, 27, 45, 108 lei

IX. PREMIUL LOM — Record — 1600 metri
(18,10) 10000, 2500, 1200, 800 lei

1	Theodora	1640	2.25⁵	1.28⁵	St. I. Bordei	27	29
2	Guardian Girl	1620	26¹	30⁸	Costandache	108	128
3	Margaret T.	1680	27²	27⁶	N. Cerkasoff	14	13
4	Oszlany	1660	29⁸	29⁹	N. Gaidaev.	90	108
	Szelvesz	1640	35⁷	34⁹	Komarniţky	410	1220

Theodora (Plunger jr şi Thea) aparţine d-lui **D. Poenaru Bordea**
Pariu Mutual: Tribună: 27, 20, 23; Peluză: 29, 19, 28 lei

X. PREMIUL LEHLIU — Handicap — 1600 metri (Repriza I-a)
(18,40) 10000, 2500, 1200, 800 lei

	Sultan II	1780	2.48⁵	1.34⁶	N. Gaidaev	136	355
	Hollo	1680	49	40⁶	M. Pavlic	115	72
	Lama	1660	49¹	41⁹	Costandache	42	45
	Yata	1660	49⁴	42	Drăgotescu	53	45
	Vuet	1740	52⁸	39⁴	T. Tassopol	38	33
d	Betiv	1720	53⁹	41	I. Crotenco	74	170
	Painja	1740	54⁴	40⁹	D. Botea	436	710
	Bebeca	1780	55⁵	38⁶	Cobeliac	436	165
	Măgura	1600	56⁸	50¹	Trifulescu	436	216
	Mura	1760	57⁵	40⁹	I. Szabo	128	275
	Cavaler	1680	58¹	46	N. Ionescu	428	310
	Habara	1620	59⁹	51	P. Borisiac	124	151
	Spic	1740	3.01⁴	44⁸	Komarniţki	570	710
	Diadia Lui	1600	02⁸	53⁹	Dobrescu	285	310
	Guy Worthy	1680	depart	—	G. Ghinea	132	415
	Lin	1600	depart	—	Rădulescu	872	216

Sultan II (Sixtus şi Făclia) aparţine d-lui **V. Kurzweil**
Pariu Mutual: Tribună: 136, 36, 56, 23; Peluză: 355, 70, 53, 21 lei

XI. PREMIUL LEHLIU — Handicap — 1600 metri (Repriza II-a)
(19,05) 10000, 2500, 1200, 800 lei

1	Lăcrămioara	1840	2 49	1.31⁶	I. Crotenco	66	70
2	Olenca	1800	49	33⁶	N. Gaidaev	124	185
3	Igen	1760	50⁶	36⁶	Komarniţky	78	157
4	Eggy	1840	51⁵	33⁸	M. Pavlic	124	148
	Oana	1740	53	39⁷	D. Botea	85	108
	Zâna Worthy	1740	53⁵	39⁷	D. Barna	136	130
	Valona	1780	53⁵	37⁵	Rădulescu	488	553
	Lancia	1760	54¹	38⁹	Costandache	170	145
	Elixir	1800	54⁶	37	T. Tassopol	170	145
	Izma	1800	54⁷	37¹	Voronin	175	155
	Vrăjitor	1680	54⁷	44⁶	Andreyevsky	77	48
	Florita	1700	57⁷	44⁵	Drăgotescu	48	43
	Busuioc	1840	59⁶	37⁵	G. Ghinea	488	1480
	Pinkerton	1820	3 01⁴	39⁷	Gavrilescu	562	630
d	Elena	1620	2 53⁶	53⁶	D. Dobrescu	68	68

Lăcrămioara (Bandi şi Lumina) aparţine d-lui **L. Russo**
Pariu Mutual: Tribună: 66, 44, 43, 26; Peluză: 70, 36, 32, 47 lei

Informaţii

● **Alergările dela Floreasca încep astăzi la orele 14½ precis.**

● *Toate alergările de galop de astăzi se vor disputa pe pista de iarbă.*

● Eri la Floreasca, s'au plătit la event, cotele:

TRIBUNA

Poenița — Florenţa 611.
Florenţa — Catinca 8300.
Catinca — Iubita 642.
Iubita — Belşug 97.
Belşug — Rosalinde 478.
Rosalinde — Valenţio 541.
Valenţio — Coconaş 182.
Coconaş — Theodora 185.
Theodora — Sultan II 713.
Sultan II — Lăcrămioara câmp 226.

PELUZA

Poenița — Florenţa 396.
Florenţa — Catinca câmp 266.
Cantinca — Iubita 1380.
Iubita — Belşug 201.
Belşug — Rosalinde 303.
Rosalinde—Valenţio 1630.
Valenţio — Coconaş 159.
Coconaş — Theodora 373.
Theodora — Sultan II 134.
Sultan II — Lăcrămioara 1090.

● *Herghelia Banloc va trimite 6 din produşii aflaţi acolo în antrenament la Podoleacov.*

*

Pariul austriac de eri dela Floreasca, început cu suma de 60.040 lei a ajuns cu cota parte din jocul zilei, la 72.060 adică s'au jucat 24.060. Din cele 12.030 buletine participante, nici unul n'a indicat cei 7 câştigători ceruţi. După victoria iepei Theodora din PREMIUL LOM nici un buletin n'a mai rămas valabil. Victoriile lui Coconaş şi Rosalinde au efectuat o serioasă triere.

Pariul austriac va continua Joi 12 Maiu.

*

Eri, după disputarea alergărilor, s'a întrunit sub preşedinţia d-lui Anton Paul, comitetul de conducere al Societăţei Trăpaşul.

S'au luat în discuţie diferite chestiuni privind ameliorarea situaţiei proprietarilor în raport cu societăţile de curse.

In această ordine de idei, s'a hotărît să se intervină pe lângă societăţile de curse să se întocmească programul alergărilor şi să se publice cu o lună înainte de începerea fiecărui meeting.

Să se intervină pe lângă conducătorii Soc. Hipice Române să se plătească premiile după acelaş sistem de la Floreasca, adică cu cotă alocată din încasări.

Pentru a face demersurile necesare s'a dat delegaţie d-lui dr. Vellude şi d-lui T. Emandi.

Şi în al treilea rând să se intervină pe lângă conducătorii S. N. I. C.-ului să se aducă hipodromului Floreasca îmbunătăţirile necesare.

AUTOMOBILISM

Concursul de regularitate „Circuitul Unirea" a început eri la prânz

Din 32 înscriși, unul singur a lipsit. Mare animație în piața I. G. Duca din Ploești

Eri către prânz, piața din centrul orașului Ploești a cunoscut o animație de zile mari.

Un public numeros venise să asiste la plecarea în cel de al patrulea „Circuit Unirea", competițiune automobilistă de regularitate, organizată de societatea Unirea.

PLEACA PRIMUL CONCURENT

In fine, până la ora 12 nu mai sunt decât 2 minute.

Un sbârnâit de motor stărueș**te** ș**i la start se prezintă concurentul B. Rubin (Aero).**

Steagul se lasă, un scurt demaraj urmează ș**i prima trăsură se pierde la dreapta, după viraj.**

W. Myhil (Fiat) este cel de al doilea plecat, pentruca apoi, pe linia startului să stopeze dr. Titu Manicatide.

Urmează apoi, în ordine: O. A. Bell (Fiat), E. C. Masterson (Dodge), clasat al doilea în competițiunea din 1936, G. Elias (Mercedes Benz) și A. E. Rose (Ford).

TRAIAN SCURTU ȘI I. IONESCU

Vine rândul unei trăsuri decapotabile.

La volanul ei distingem pe Traian Scurtu care, anul trecut, a încercat realizarea unui nou record pe distanța București-Brașov.

Startul este luat în bune condițiuni și apoi se produce prima defecțiune: Willy Rautensrauch lipsește.

Pleacă, în schimb, E. J. Sole (Mercedes Benz) și R. Wilson (Mercedes Benz).

Urmează ing. Ion Colceag câștigătorul de anul trecut al competițiunei.

Mașina se pierde imediat după viraj și locul îi este luat de trăsura condusă de I. Vlădescu (Chrysler) după care urmează, în ordine polisportivul Dan Simionescu-Romniceanu (Chrysler).

Se scurg apoi: J. M. Leitch (Mercedes Benz), G. Davidescu (Chevrolet), Miliutin (Oldsmobile), Nicu Ruleta (Ford) și A. Macri, după cari atenția spectatorilor este atrasă de prezența pe linia de plecare, a unei trăsuri roșii.

La volanul ei este A. G. G. de Chastelain (Opel), care nu a lipsit niciodată din această cursă, clasându-se regulat, în primele locuri.

Este însoțit de d-na de Chastelain care, ca și soțul său, face circuitul pentru a patra oară.

CAȘTIGATORUL DIN 1936

D-nii Hitt (Horch) și A. Costa-Foru (De Soto), pornesc în condițiuni bune și, după ei, careul de plecare este ocupat de o trăsură cu înfățișare nu prea modernă.

Este un Ford de prin 1929. Dar la volanul lui distingem pe Gheorghe Niculescu, care cu aceiași mașină a triumfat în conpetițiunea din 1936.

CEILALȚI CONCURENȚI

Asistăm apoi la plecările concurenților: ing. Moga (Buick), Gh. Comănescu (Nash), V. Adam (Ford) și H. S. Virgo (Hupmobile).

UN FOST CAMPION MONDIAL

Spre linia startului se strecoară o mașină joasă, de culoare neagră, la volanul căreia se găsește av. Dimitrie Vicol, lângă care recunoaștem pe ing. Alexandru Frim, fost campion mondial de bobsleigh.

După plecarea acestui echipaj, mai pornesc la drum: Rieber (M. Benz), E. Boaden și de Vassal (Ford), care încheie plutonul.

SOSIRILE LA SIBIU

SIBIU, 7. (prin telefon). — Astăzi, cu începere dela ora 19, au început să sosească în localitate automobiliștii concurenți în proba de regularitate „Circuitul Unirea".

Au sosit, în total, 30 alergători, singur concurentul Miliutin neprezentându-se la control. A suferit o pană la Adâncata și a abandonat lupta.

A DOUA ETAPĂ

Mâine dimineață, după ce vor lua parte la proba de pornire cu motorul rece, concurenții vor lua startul în cea de a doua etapă Sibiu-Ploești, în care, pe Drumul Reginei este intercalată o cursă de viteză în coastă.

După sosirea la Ploești se va ține proba de îndemânare.

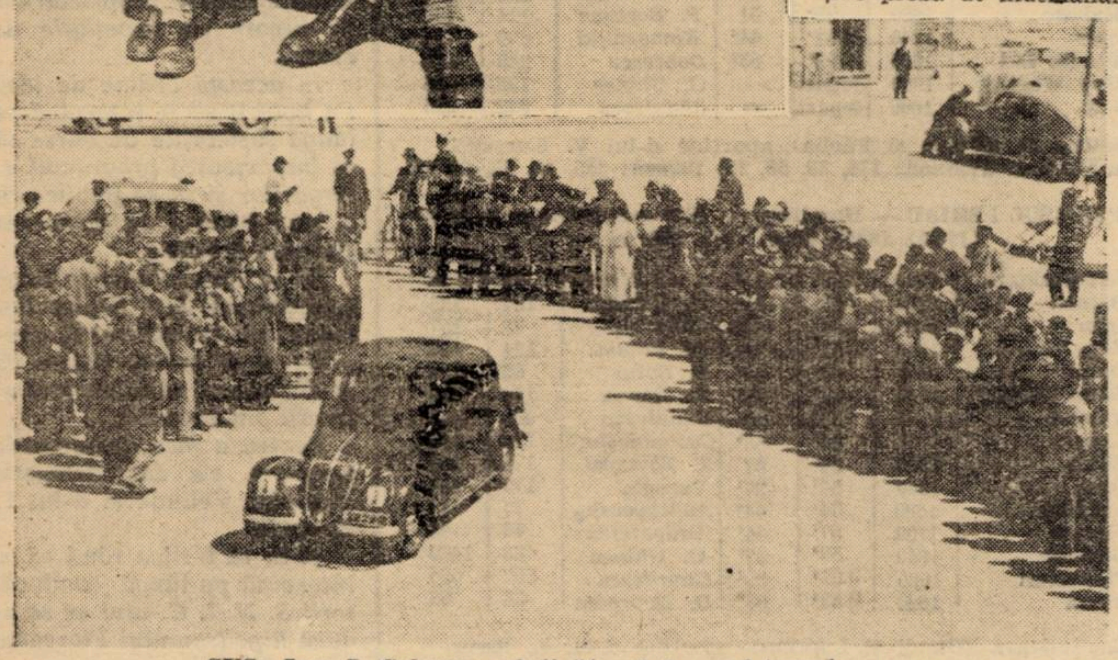

SUS: Ing. I. Colceag, câștigătorul de anul trecut.
JOS: Primul start.

Volley-basket-ball

Iureș Club-Aurora și Telefon Club-Viitorul, matchurile zilei

O etapă extrem de disputată

Calendarul zilei

ORA 8.00: V. S. C.—Rahova, basket III, teren Sportul.
ORA 8.30: C. F. R.—Aurora, volley I, teren A. O. S.
C. F. R.—Caraiman, volley II, teren C. F. R.
Vif. Dacia—Radu V., basket III, teren Velodr.
ORA 9.00: Bonaparte—V. Dacia, volley fem., teren C. F. R.
Viitorul—Aurora, volley II, teren A. O. S.
Rahova—Inainte, volley II, teren A. C. S. A.
V. S. C.—E. F. A., volley III, teren Sportul.
Viitorul—A. S. 13, basket III, teren Sportul.
ORA 9.30: Start B.—Bonaparte H., volley fem., teren C. F. R.
Aurora—Sp. Stud., basket I, teren A. O. S.
Vif. Dacia—Radu V., volley II, teren Velodrom.
Viitorul—Pebe, volley III, teren Sportul.
ORA 10.00: V. Dacia—O. C. B., volley I, teren Velodrom.
V. S. C.—Vif. Dacia, basket I, teren Sportul.
Vergu—Pebe, volley II, teren Sportul.
C. F. R.—Rahova, volley II, teren C. F. R.
ORA 10.30: Start—Sp. Stud., volley fem., teren C. F. R.
Bonaparte—V. S. C., volley II, teren Sportul.
A. S. 13—V. Dacia, volley III, teren Velodrom.
ORA 11.00: Telefon B—Hai Hai, volley fem., teren C. F. R.
Vergu—Iureș B, volley fem., teren Sportul.
O. C. B.—E. F. A., basket I, teren A. O. S.
E. F. A.—Iuventus, basket II, teren Sportul.
ORA 11.30: V. S. C.—A. S. A., volley I, teren Sportul.
Telefon Club—Viitorul, volley I, teren C. F. R.
ORA 12.00: Iureș—Aurora, volley fem., teren Sportul.
Sp. Stud.—Macabi, volley I, teren A. O. S.
C. F. R.—Luceafărul, basket II, teren C. F. R.
Bonaparte—V. S. C., basket II, teren Sportul.
Pebe—A. C. T., basket II, teren Velodrom.
ORA 12.30: Caraiman—Macabi, volley fem., teren Sportul.
ORA 16.00: Aurora—Viitorul, basket II, teren A. O. S.
ORA 17.00: Macabi—V. Dacia, basket II, teren A. O. S.

Rugby

Echipa României se antrenează azi cu RCB

De astăzi și până la data disputării primului match din cadrul turneului european ne mai desparte exact o săptămână.

După cum am anunțat la timp, Federația franceză de rugby și-a format de mult echipa națională.

Deasemeni, Germania și-a alcătuit teamul ce se va deplasa la București.

Numai rugby-știi noștri nu au reușit, după o întreagă serie de pregătiri, să formeze o reprezentativă care să corespundă din toate punctele de vedere.

Cauzele? Sunt multe și desigur nu este momentul să le desbatem în cadrul acestor rânduri.

Ceea ce însă trebue să subliniem constă în rolul pe care — astăzi mai mult decât oricând — trebue să-l joace selecționeurii noștri.

S'a reținut pentru echipa națională un lot de 23 jucători.

Dintre aceștia unii sunt oameni rutinați, ce merită a îmbrăca tricoul național!

Ei bine! Astăzi, se impune ca odată cu consumarea matchului România R.C.B., selecționeurii să alcătuiască echipa României de rugby.

In special să se încerce mai multe formule de joc, atât pe linia de înaintare, cât și pe linia de 3/4.

Supunem aceste rânduri comisiei de selecție, care are datoria să alcătuiască o formație care să corespundă.

INSEMNATATEA MATCHULUI ROMANIA-R.C.B.

In primul rând merită să subliniem că echipa R.C. B.-ului, practică un joc elegant, cavaleresc și — ceva mai mult — foarte frumos. Nu se putea găsi un sporting-partner mai ideal pentru echipa națională.

Dar nota caracteristică a partidei de astăzi o formează — indiscutabil — constatările ce le vom putea face în ceea ce privește condiția fizică și valoarea actuală a selecționaților.

Astfel, vom putea vedea dacă linia de înaintare, compusă din Marin Slobozianu, Kurtzbauer, Ștefan Ionescu, Fântăneanu și Bolțeanu, va da satisfacție și aripile deasemenea.

Pentru postul de fundaș, rămâne de văzut cine se va impune dintre Tudor Ion și Moldoveanu.

Amintim că matchul se dispută pe terenurile U.F.S.R. dela șosea, la ora 10.30, arbitru fiind d. I. Anastasiade.

ROMANIA: Tudor Ion, Moldoveanu, Virgil Munteanu, Dinescu, Bogos, Andreiaș, Damian, Grigorescu, Popa, Crissoveloni, Tuiutz, Diamandi, Eremia, V. Niculescu, Gică Ionescu, Caracaș, Crivăț, Burlescu, Marin Slobozianu, Kurtzbauer, Ștefan Ionescu, Ciupea, Bolțeanu și Fântăneanu.

R. C. B.: Handoca, Pomescu, Iordan, Drăguș, Alexandrescu, Iliescu, Parascu, Negoescu, Tănăsescu, Manj, Tranulis, Panait, Anastasiu.

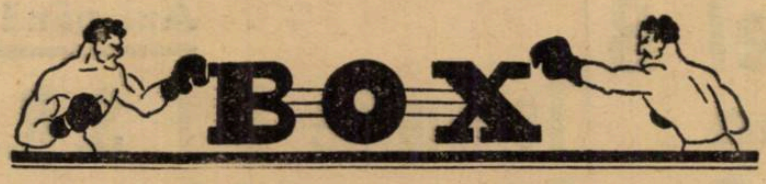

Matchul Toma Aurel–Cattaneo serios compromis

Ambii combatanți și-au mărit pretențiile

Tratativele pentru perfectarea matchului de campionat european la categoria cocoș dintre Toma Aurel și Cattaneo, păreau a f îndrumate pe calea cea bună.

Cei doi boxeuri acceptaseră sumele ce li se oferise și nimic nu lăsa să se creadă că matchul fixat pentru data de 28 Mai, ar mai putea fi periclitat.

Bucureștenii așteptau evenimentul cu nerăbdare și se pregăteau să aclame pe Toma Aurel, recâștigător al unui titlu pe care l-a pierdut la masa verde.

LUCRURILE SE COMPLICA

Iată însă că, în cursul zilei de eri, organizatorul reuniunei dela 28 Mai a intrat în posesia a două scrisori al căror conținut nu este deloc îmbucurător.

Toma Aurel și Gino Cattaneo au adresat regisorului reuniunei, câte o scrisoare în care pun noui condițiuni, insistând cu deosebire asupra majorărei burselor.

Și anume, ambii boxeuri pretind, pe lângă bursele asupra cărora au căzut de acord, speze de călătorie pentru câte două persoane.

Regisorul competițiunei europene neînțelegând să mărească bugetul reuniunei, va răspunde negativ noulor pretențiuni și nu este exclus ca întreaga chestiune a organizărei matchului să rămână baltă.

La 14 Mai la Slatina

Patriciu Milcoveanu va boxa cu Benjamin Adania

In organizația grupărei A. C. T. Slatina se va desfășura o importantă reuniune pugilistică mixtă, în sala „Asociației Creștine" din localitate.

In match vedetă, va boxa Patriciu Milcoveanu cu Benjamin Adania.

PROGRAMUL MATCHURILO RAMATOARE

Iată cum a fost alcătuit programul amator:

Vasile Diaconu (A. C. T.) — Ion Marinescu (C. F. R.-B. T.).

Petre Epureanu (A. C. T.) — D. Zamfirescu (C. F. R.-B. T.).

Petre Ionescu (Turda) — Gh. Glomnicu (Tir).

Al. Popa (A. C. T.) — Const. Tutoianu (Turda).

Safta Ion (A. C. T. Slatina) — Voicu Gheorghe (A. C. T. Slatina).

D. Cazacu (A. C. T. Slatina) — Petre Toma (A. C. T. Slatina).

Matchurile amatoare se vor disputa în 3 reprize a 3 minute.

Gheorghe Popescu va boxa cu Andrei Costescu

O reuniune pugilistică la Ploești

Pe stadionul „Regele Carol II-lea" se va desfășura Marți 10 Mai o reuniune pugilistică pe al cărei program figurează și un match cu Gheorghe Popescu campionul României la categoria pană.

După o inactivitate prelungită a campionului ploeștean, în seara de 10 Mai Gheorghe Popescu își va face reintrarea boxând cu excelenta „pană" Andrei Costescu.

Gruparea „Prahova Box Club" care organizează reuniunea de Marți, a întocmit deasemenea un interesant program amator.

Vor fi în total 6 matchuri cari se vor disputa între amatorii grupării Prahova Box-Club și ai Asociației Creștine a Tinerilor din București.

PROGRAMUL MATCHURILOR

Ion Matu (Prahova B. C.) —Nic. Ionescu (A. C. T.).

Ion Ivănescu (Prahova B. C.) — Nic. Ciocan (A. C. T.).

Ion Mihăilescu (Prahova B. C.) — Const. Ionescu (A. C. T.).

Arnold Thieleman (Prahova B. C.) — Vivi Stănescu (A. C. T.).

Al. Rădulescu (Prahova B. C.) — Manole Nițescu (A. C. T.).

Aurel Weintraub (Prahova B. C.) — C. Ștefănescu (A. C. T.).

Matchurile amatoare se vor desfășura în 3 reprize a 3 minute.

Gheorghe Popescu — Andrei Costescu match în 10 reprize a 3 minute.

OFICIALII

Federația Română de box a desemnat ca oficia lal F. R. Box pe d. Ion Ionescu Bambulete, iar ca director de luptă și arbitru al matchului Gh. Popescu—Andrei Costescu, pe d. Jenny Dumitrescu.

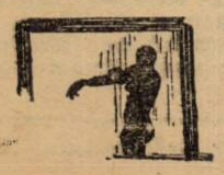

Breack... stop... out...

La New-York *Jackie Berg învins pe Ray Napolitana la puncte.*

Matchul s'a desfășurat în 8 reprize.

*

In aceiași reuniune, Eddie Mac Greever a învins la puncte pe Maxie Berger.

*

In urma victoriei asupra lui Locatelli, Cerdan a câștigat „Premiul Teodore—Vienne".

Canadianul *de categorie grea Packy Paul a învins în repriza 2-a pe sudafricanul Britt prin scoatere din luptă.*

*

La San Francisco Fred Apostolli va trebui să stea venții chirurgicale.

El suferea de apendicită.

Apostolii va trebui să steo mult timp departe de ring, după această operație.

*

O întâmplare nefericită i s'a petrecut campionului mondial al categoriei ușoară, Lou Ambers.

Cu ocazia unei ședințe de antrenament s'a rupt un lanț gros care ținea corzile ringului și i-a căzut în cap.

El a căzut jos, în nesimțire și a fost readus în cunoștință numai după intervenția medicilor.

La 28 Mai

Lucian Popescu va boxa cu Vasile Stoian

pentru titlul României la categoria ușoară

In cadrul reuniunii campionatului european ce se va desfășura la 28 Mai în București, sunt tratative pentru angajarea unui match între Lucian Popescu și Vasile Stoian pentru campionatul României la categoria ușoară.

Acest match va completa programul interesantei reuniuni din 28 Mai

Hand-ball

C.F.R.-Viforul Dacia 2-2 (1-0)

Eri după amiază pe stadionul Giulești, s'a disputat partida oficială de hand-ball între Viforul Dacia și C. F. R.

După un match aprig disputat combatanții au terminat la egalitate.

CUM A DECURS JOCUL

In primele zece minute ale partidei, ambele echipe practică un joc frumos, dar pentru puțin timp, căci pe măsură ce trece timpul, jucătorii devin nervoși și jocul începe să degenereze, iar pe de ltă parte d. Galter, arbitrul matchului, a fost lipsit de autoritate.

C. F. R.-ul marchează primul goal prin Massberger dintr'un foult dela 20 metri.

In minutul 15 sunt eliminați din joc Tudor Ioan (C. F. R.) și Beer (V. D.).

Până la sfârșitul reprizei, nu se mai marchează nici un punct.

După pauză, Viforul Dacia intră decis să refacă terenul pierdut, și după câteva minute de dominare reușește să egaleze prin Herold.

In minutul 12, la o ciocnire între Drăgan și Herold, ambii sunt eliminați din joc.

In minutul 16 Viforul Dacia reușește să i-a conducerea prin Dionisie.

Cociu I foultează pe Massberger și este eliminat din joc.

C. F. R.-ul își revine și reușește să egaleze prin Andronache.

In general, jocul a fost frumos și cu faze interesante.

Rezultatul 2—2 arată exact fizionomia jocului.

CUM AU JUCAT

Dela C. F. R. s'au remarcat: Calistrat care a apărat foarte frumos, Mathias, Drăgan și Massberger.

Dela Viforul Dacia s'au distins: Orniac, Cociu II, Comănescu și Herold.

C. F. R.: Calistrat, Mathias, Theodorescu, Drăgan, Predescu, Cojocaru, Horsfalvi, Tudor Ioan, Massberger, Petrovici și Andronache.

VIFORUL DACIA: Orniac, Beer, Weilleman, Cociu I, Cociu II, Lăpușan, Dionisie, Comănescu, Covaci, Herold și Roth.

TH. LAMBRU

Programul de marș al anului

Vineri seara comisia de marș a ținut o importantă ședință în cursul căreia s'a alcătuit și comisiunea, după cum urmează:

A. Ianculescu, Eugen Stoian, maior Repanovici și it. Chinie.

Apoi, comisiunea a hotărît ca să organizeze cât mai multe concursuri publice și s'a mai hotărît ca până în luna Octombrie să se țină campionatele regionale pe ligi.

Campionatele naționale se vor ține între 15 Octombrie și 1 Noembrie la București, cu probele clasice.

*

Viitoarea ședință a comisiunei de marș se va ține probabil Vineri 13 Maiu.

Un conducător al Ungariei B
a propus lui Steinbach un contract pentru Franța

Situația lui Steinbach, fostul antrenor al Unirei Tricolor, continuă încă să preocupe lumea oficialilor noștri.

S'a scris că Steinbach va activa ca antrenor al Victoriei, apoi al... Universității din Cluj. S'a mai scris că „Piter" a obținut autorizația să plece în străinătate.

Pentru a lămuri opinia publică sportivă, asupra acestui „caz", am cerut ier lui Steinbach precizări. Iată ce ne-a declarat Piter:

„Inainte de orice considerente trebuie să se ție seama că sunt un om care a muncit pe toate căile, pentru a fi la curent cu nouile metode de antrenament, din străinătate. De aceia e firesc să mă orientez încă de pe acum asupra celor ce vor fi, în sezonul viitor.

Țin să vă spun că în timpul celor două matchuri ale Ungariei B la București, un conducător al caravanei maghiare mi-a propus un angajament destul de avantajos, pentru un club din străinătate.

Nu a voit însă să-mi precizeze decât suma cu care voi fi angajat.

Din informațiile mele însă, dela un bun prieten al acestui oficial ungur, am aflat însă, că e vorba de Franța.

Dacă lucrurile îmi vor fi confirmate, printr'o scrisoare pe care o aștept zilele acestea, firește că nu voi ezita nici-o clipă să părăsesc țara".

Intrebat de noi dacă în condițiuni bune n'ar rămâne totuși în țară, Steinbach ne-a spus:

„Nu pot activa decât la un club unde să fiu bine retribuit și unde să am atmosfera marilor grupări de football pe care le-am vizitat în occident. Angajarea mea la un club mare dela noi, depinde de situația antrenorilor străini, cărora nu știu dacă Straja Țării le va mai acorda sau nu drept de ședere în țară, mai departe de luna Iunie."

„Până atunci, a continuat Piter, voi antrena mai departe Colțea și Mociornița, tot pe terenul Unirea Tricolor, care — însfârșit, mi-a achitat la zi salariul — în afară de... primele cari mi se promisese".

„Arsenal"
a câștigat campionatul Angliei

Londra, 7. — **Campionatul de football al Angliei s'a terminat azi. Ca să ne putem da seama cât de disputat a fost anul acesta acest campionat, e suficient să arătăm că soarta titlului a fost decisă deabia azi, în ultima etapă.**

Rezultatele. :

LIGA I.

Arsenal-Bolton Wanderers, 5 : 0.

Charlton Athletic - Preston North End 0 : 0.

Everton-Derby County 1 : 1.

Grimsby Town-Chelsea, 2 : 0.

Huddersfield Town-Manchester City 1 : 0.

Birmingham-Leicester City, 4 : 1.

Middlesbrough-Westbromwich Albion, 4 : 1.

Portsmouth - Leeds United, 4 : 0.

Stoke City-Liverpool, 2 : 0.

Sunderland - Wolverhampton Wanderers, 1:0.

LIGA II-a :

Aston Villa a câștigat și azi astfel că îi revine campionatul ligii secunde cu 57 de puncte.

La locul 2 s'a clasat Manchester United cu 53 de puncte, urmat de Sheffield United tot cu 53 de puncte, dar cu un goal-average mai slab. Deci Aston Villa și Manchester United după o aventură de un an în liga II-a, au promovat din nou în categoria unde le este de fapt locul.

Rezultatele :

Aston Villa-Norrwich City 2:0 ; Barnsley-Nottingham Forest, 2:2 ; Swansea Towm-Bradford, 1:0 ; Westham United-Chesterfield 1:0 ; Fulham-Blackburn Rovers, 3:1 ; Luton Town-Newcastle United, 4:1 ; Manchester United-Bury, 2:0 ; Plymouth Argyle-Southampton 4:0 ; Stockport City-Coventry City, 1:1 ; Sheffield Wednesday-Tottenham Hotspur, 2:1.

„Nemzeti Sport" despre echipa României,
după jocul cu Phoebus
Câteva declarații

Iată ce scrie „Nemzeti Sport" sosit eri în Capitală despre eșecul catastrofal al Phoebusului, în fața echipei noastre naționale de football.

— Eșecul categoric al Phoebusului se datorește liniei de mijlocași care a fost într'o zi foarte proastă...

Cei mai buni dintre români au fost Bindea, Juhász și Bodola.

In prima repriză, linia de mijlocași a românilor iar în repriza a doua înaintarea au plăcut...

DECLARAȚII

AL. BARNA, președintele Phoebusului :

De fapt am jucat contra a două echipe și astfel se explică rezultatul.

BANYAI, antrenorul echipei:

Linia de mijloc a avut o zi destul de proastă.

D. C. RADULESCU : Phoebus a fost și de această dată un sparring-partener ideal. Ai noștri sunt în formă bună.

Matchul triunghiular atletic Praga-Belgrad-București din nou la ordinea zilei

Odată cu echipa jugoslavă a sosit în Capitală și d. Spasojevici, care are mandat din partea federației jugoslave de atletism, de a trata cu pontifii federației române de atletism, chestiunea participării Bucureștiului la matchul triunghiular ce urmează să se desfășoare la Belgrad în ziua de 29 Mai.

Astăzi d. Spasojevici va discuta cu reprezentanții F. R. A.-ului acest lucru.

Azi până la ora 11

Terenurile U. F. S. R., Unirea Tricolor, A.C.S.A, Velodrom și Belvedere sunt indisponibile

Straja țării, de comun acord cu U. F. S. R., a hotărît ca azi dimineață până la ora 11 să nu se joace nici o partidă de rugby sau football pe terenurile U. F. S. R., A. C. S. A., Velodrom, Unirea Tricolor și Belvedere.

Aceasta din cauză că pe aceste terenuri străjerii vor face exerciții pregătitoare.

Excepție dela această dispoziție se face pentru partida de antrenament pe care echipa națională de rugby o va susține în compania R. C. B.-ului pe U. F. S. R., terenul No. 4.

După ora 11 toate arenele vor fi libere.

7000 lire sterline pentru un match Tommy Farr-Strickland

Tommy Farr a acceptat oferta unui promotor canadian de a-și apăra la Toronto, titlul de campion al Imperiului Britanic, în fața lui Maurice Strickland, campionul de categorie grea al Nouei Zeelande.

Matchul urmează să aibe loc în vara aceasta.

Pentru această întâlnire, Farr va primi 5000 de lire sterline (aproximativ 5 milioane lei), iar Strickland 2000 de lire sterline.

Federația jugoslavă
de acord pentru un match anual de juniori
România—Jugoslavia

Cu partida de astăzi dintre juniorii Bucureștilor și Belgradului, se stabilesc raporturi regulate între noi și Iugoslavia. Se știe că matchul de azi va fi urmat de o revanșe, la 6 Septembrie a. c. la Belgrad.

Dar între conducătorii celor două federații se duc tratative și pentru organizarea unei întâlniri anuale România-Iugoslavia de juniori. Propunerea a făcut-o F.R.F.A. și are șanse să fie acceptată.

Intr'adevăr, d. Kika Popovici și d. dr. Spasojevici ne-au declarat aseară că sunt de acord cu această propunere, pe care speră s'o traducă în fapt, în anul viitor.

Mai mult chiar, federația jugoslavă are un proect senzațional: înființarea Cupei Europei Centrale pentru juniori.

In prezent studiază posibilitățile de realizare, urmând ca ulterior să facă propuneri țărilor interesate.

Comisia atletică a statului New-York nu a aderat la pactul pugilistic dela Roma

Comisia atletică a statului New-York, luând cunoștință de raportul generalului Phelan asupra recentei conferințe de la Roma, a refuzat fostului ei reprezentant în conferință, de a fi membru în Comitetul de 7 al Campionatelor Mondiale.

Cu alte cuvinte America de Nord a refuzat să adere la pactul pugilistic dela Roma.

Astăseară la Praga
se desfășoară ultima reuniune a concursului Micei Înțelegeri

Astăseară în sala Lucerna din Praga, se va desfășura ultimul act al concursului pugilistic al Micei Înțelegeri.

Programul este alcătuit astfel:

Categoria muscă:

Jerabek (Cehoslovacia)—Indru Romulus (România).

Categoria cocoș:

Rybar (Cehoslovacia)—Rădan (România).

Categoria pană:

Ghilițe Ludovic (România)—Fouqué (Jugoslavia).

Categoria ușoară:

Chundela (Cehoslovacia)—C. David (România).

Categoria semi-mijlocie :

Polak (Iugoslavia)—Petak (Cehoslovacia).

Categoria mijlocie:

Gh. Georgescu (România)—Krleza (Cehoslovacia).

Categoria semi-grea:

Jankowski (Cehoslovacia)—Petre Pop (România).

Categoria grea:

Nekolny (Cehoslovacia)—Baraci (Iugoslavia).

D-ra Somogyi învingătoare la Budapesta

Budapesta, 7 (prin telefon). **In cadrul turneului internațional de tennis, organizat de clubul MTK., campioana României, d-ra Somogyi, a învins în semifinala probei de simplu doamne pe a treia jucătoare a clasamentului ungar, d-ra Baumgarten.**

Rezultatul : d-ra Somogyi b. d-ra Baumgarten 6:1, 6:1!!

Un nou record mondial ciclist

Londra, 7. — **Cu prilejul cursei cicliste de 6 zile, desfășurată la Wembley, belgianul Karel Kaers a stabilit un nou record mondial de viteză pe o milă, realizând timpul 1 min. 50,6 sec.**

Redactor responsabil: ȘTEFAN MENCONI Editura Societății Anonime „Universul", București—România

2 LEI

Taxa poştală plătită în numerar conform aprobării dir. g-rală p. t. t. nr. 76.346/938.

UNIVERSUL

16 PAGINI

52-1938

Redacţia şi Administraţia: Palatul „UNIVERSUL", str. Brezoianu 23—25. Telefon Centrala: 3.30.10

Nr. 52. — Anul I — BUCUREŞTI. — Marţi 10 Mai 1938 — ABONAMENTE: 1 an Lei 500, 6 luni Lei 270, 3 luni Lei 150

BIBLIOTECA CENTRALĂ

ERI, O DUMINICĂ TRISTĂ

Jugoslavia a învins România cu 1-0

Juniorii Belgradului au dispus de juniorii Capitalei cu 2-0

Un document: goalul care a pecetluit înfrângerea României

Tristă Duminică.

Echipa naţională a fost înfrântă pe teren propriu, iar „speranţele" noastre au cedat, după o luptă, în care n'au arătat nici măcar bunăvoinţă.

Ne întrebăm ce ne mai rămâne şi constatăm cu surprindere că numai tristeţea stăruie în inimile goale acum de orice nădejdi.

Unde este elanul românesc?

Acel dinamism specific echipei naţionale, încrederea în forţe, dragostea de culori, acea transfigurare care deosebia pe internaţionali de grosul jucătorilor.

Cei „11", cărora le-am încredinţat tricolorul, n'au făcut nimic spre a-l păzi de ruşinea înfrângerei. Nu s'au luptat, au cedat comod, având aerul că îşi cer scuze de prezenţa lor pe acel teren, bătut din nefericire din pământ românesc. N'au reuşit nici o clipă să îşi acorde bătaia inimei după cele câteva zeci de mii de inimi româneşti care băteau înfrigurate alături.

Au pierdut fără să lupte şi aceasta nu este o înfrângere sportivă, ci o ruşine naţională.

Ne-am exprimat toate rezervele asupra formaţiei echipei noastre naţionale, alcătuită pe criterii arbitrare, neglijând cu uşurinţă unele principii de temelie, cucerite după zarvă multă, după strălucite campanii. Am prezintat în faţa lugoslaviei o formaţie stoarsă de vlagă, sleită de entuziasm, lipsită de tot ceiace face orgoliul nostru naţional, începând cu acea renumită dârzenie românească. Maghiarii, evreii şi cei câţiva români din echipa României, nu sunt desigur singurii vinovaţi.

Răspunderile acestui eşec se resfrâng şi asupra altora.

Tricoul de internaţional, pe care îl comparam în articolul nostru de ieri cu o sacră învestitură de cavaler, s'a dovedit a fi o simplă armură de mercenar.

Fie. Nu mai putem da înapoi acum.

Dar echipa noastră de juniori, tinerele „speranţe", internaţionalii de mâine şi bucuria noastră de azi, au cedat tot atât de lipsiţi de convingere, prima misiune de onoare care fusese încredinţată anilor lor fragezi.

N'au avut energie, nici avânt, nici măcar tinereţe.

Dacă tinerii învinşi ieri sunt adevăratele speranţe ale soccerului nostru de mâine, atunci federaţia îşi poate trage obloanele, iar arenele închide porţile.

Nu am mai avea nici un motiv să credem că sportul este un mănunchi de virtuţi, un isvor de viaţă proaspătă.

Orice conştiinţă de sportiv refuză însă această explicaţie, iar certificatele de educaţie socială obţinute de sport sunt o teribilă desminţire.

Putregaiul descompune însă ţesătura organismului viu şi înfloritor, care era pe vremuri sportul românesc.

Şi acum, când toată lumea cere satisfacţie, ne alăturăm şi noi cerând urgente măsuri.

SPECTACOLE

CINEMATOGRAFE

ARO: Stella Dallas.
CAPITOL: Totul pentru tine, jurnal și completare.
CARLTON: Intre două femei.
SCALA: Alibiul.
SELECT: A opta nevastă a lui Barbă Albastră.
SAVOY: Iluzia cea mare și Singur la nevastă.
TRIANON: Agenți secreți, 3 completări și jurnal.
FEMINA: Mesagerul.
REGAL: A noastră e noaptea și jurnal.
PALAS BULEVARD: Fortul negru și completare.
ARPA: In slujba inamicului, jurnal și completare.
ROXY: Totul pentru tine, jurnal și completare.
CORSO: S'a născut un imperiu, jurnal și completare.
ELYSEE: Agenți secreți, 3 completări și jurnal.
ATENEUL TEI: Drapelul galben și Stan și Bran și testamentul.
AIDA: Uraganul și Un carnet de bal.
AMERICAN: Heidi fetița munților și Când vrea femeia.
ASTRA: Contesa Walewsca și Fiica lui Dracula.
ATENEUL MIHAIL EMINESCU (Crângași): Granița însângerată și Confetty.
BARCELONA: Enigmaticul Mr. Mato și Fata din Salem.
COTROCENI: Suflete pe mare și Serenada.
CARMEN: Căpitanul Blood, Trăim numai odată și Banda veselă.
CENTRAL: Prin foc și sabie. Răzbunare și artiști.
CITY: Uraganul și Un carnet de bal.
DACIA: Departe de țară și Frații Marx la curse.
DIANA: Goana după aventuri și Sissy.
DOINA (fost Dory): Monstrul galben și Tânărul conte.
DICHIU: Contesa Alexandra și O dramă în largul mării.
EDISON: Corsarul și Viața la întâmplare.
FORUM: Corsarul și Strigoii.
FLORIDA: Uraganul și Fetița olandeză.
FRANKLIN: O anumită femeie și Un îndrăgostit celebru.
GLORIA: Nostalgie și Dragoste în viteză.
IZBANDA: Divorțul doamnei și Denunțătorul.
ILEANA: Contesa Walewska și Insula păcatelor.
LILLY Curierul secret, Muzicantul din Petersburg și artiști.
LOLICA: Ajutor, vin indienii și Sacrificiul suprem.
LIA: Veninul și Frații Marx la curse.
LIZEANU: America melodie 1937, Cânt numai pentru tine, jurnal și revistă.
LUCIFER: Uraganul și Invitația la dans.
MARCONI: Paramata (Inchisoarea femeilor), Ședința secretă, jurnal și artiști.
MILANO: Uraganul și Stan și Bran la Hollywood.
MARNA: Prințesa Tarankanova, Fiul desertului și artiști.
MODEL: Furtună în Maroc și Stan și Bran gemeni.
NISSA: Uraganul și Crai de ghindă.
OMNIA: Corsarul și Amprente digitale.
ODEON: Când o spioană iubește și Parada nebunilor.
ORFEU: Troika și Indrăgostiții.
PARIS: Cel mai bun prieten și Strigătul sălbaticilor.
PACHE: India în flăcări și Trăim numai odată.
RAHOVA: Prizonierul din Zenda și Muzica e viața mea.
REX: Când o spioană iubește și Parada nebunilor.
SPLENDID: Nostalgie și De-aș fi director.
TRIUMF: Legiunea neagră și Voi fi a ta.
TOMIS: Paramata (Inchisoarea femeilor) și Valea tigrului.
UNIC: Departea de țară și Lampacius vagabondus.
VOLTA-BUȘETI: Heidi fetița munților și Taina ocnașului.
VENUS: Tarantella și Un furt senzațional.
VOLGA-DOROBANȚI: Corsarul și Patima.

Citiți și răspândiți Universul Sport

Când ai ghinion!...

Am trăit s'o vedem și pe asta: bătae pe amândouă fronturile!

Cel puțin eu unul am presimțit ceva chiar de pe drum: taxi-ul pe care îl luasem, mergând spre stadionul Anef, nimerise în spatele unui car funebru cu direcția Ghencea.

La o vreme mi s'a părut că și șoferul și pasagerul, facem parte chiar din suita „regretatului dispărut".

Semn rău! — mi-am zis.

Insfârșit, am scăpat de convoi. Scot biletul din portmoneu și îmi fac loc, cu greutate, la intrare.

Vre-o doi indivizi mi-au văzut gestul și se sbat pe lângă mine.

Vor să intre și ei? Sunt cu mine oare? Dar am ajuns dincolo tot singur, atât de singur... că, pipăindu-mi buzunarul, nu mi-am mai găsit nici portmoneul.

— Ghinion! — am oftat. Eu veneam pentru foot-ball și-am dat, chiar dela intrare, de alt sport.

Inăuntru, tribunele stadionului au luat aspectul Coloseum-ului, din zilele de glorie romană.

A evoluat omenirea altminteri, în tehnică, mecanică bunăoară, sau în destule alte cuceriri, dar idealul mulțimii a rămas acelaș.

— Panem et circenses!

Strigătele celor peste trei zeci de mii de oameni se aud până departe.

Se joacă matchul de juniori între București-Belgrad.

Dar pe tabelă scorul s'a și fixat: 2-0 pentru oaspeți.

Și până la sfârșit nu se mai schimbă, cu toate încurajările publicului.

— Hai, Gică Popescu!... Hai, vedeto!...

Gică Popescu e supărat însă că nu a fost pus să joace în națională și de aceea nici nu-și pune mintea cu copiii!...

— O să ne spele onoarea ceilalți! — afirmă un spectator optimist... fără nici un motiv.

Și bieții juniori, reprezentanți ai Capitalei, se aleg la plecare cu o copioasă porție de huiduieli.

*

Au intrat pe teren jugoslavii, apoi românii.

In cele din urmă a apărut și șeful muzicii jandarmerești, ca să dea cu bagheta semnalul celor două imnuri naționale ale țărilor vecine și amice.

Jucătorii însă se cam dușmănesc chiar dela început: după Șipoș umblă brambura Brandabura; Bindea nu poate scăpa de Kokotovici; Lechner nu-l lasă în pace pe Iordache și Iuhasz se isbește mereu cu pieptul de tripleta adversă.

Jugoslavii sunt nițel mai legați și ceva mai iuți... astfel că Iordăchescu, portarul nostru, care se uita cu mâna streșină să vadă mingea intrând în poarta rivală, se trezește că trebue să o scoată dela el.

Nu-i nimic.

Publicul încurajează:

— Haide, România!... Egalarea, România!...

„România" nu prea merge însă.

Către sfârșitul primei reprize, Bindea încearcă o cacealma... ca să asmuțe galeria împotriva oaspeților și să-și scuze propria inactivitate.

Până atunci, privise de multe ori uimit la cursele lui Șipoș:

— Asta aripă fugoasă și pătrunzătoare, domnule!...

Repriza a doua începe într'o încordare nervoasă a publicului.

Câțiva jucători ai echipei românești ar vroi să învingă și luptă mai cu inimă.

Dar aripa noastră dreaptă nu face nimic din cauza lui Covaci; cea stângă din cauza lui Prassler și, mai ales, a lui Iordache, iar la halfie, Iuhaz stă prea în urmă și nu mai are adresă la mingi, susținut de Brandabura... care nu mai poate.

Mai este un sfert de oră până la sfârșit, din cer amenință un nor de ploae, sforțările lui Bodola sunt zadarnice și publicul, și-așa destul de plouat, simte că n'ar mai putea suporta o nouă... ploae și începe să plece.

— Mâncasem bătae, domnule, degeaba!... — se plânge un spectator.

ai noștri s'au ospătat bine la restaurant, pe când ai lor au venit cu mâncare rece la hârtie!... — îl consolează un altul, care știe probabil ceva...

*

Acasă m'așteptă soacra furioasă, cu reteveiul în mână.

Când a răcnit odată la mine, am crezut că mi-a sosit ceasul din urmă.

Casa era răvășită și aparatul de radio zăcea sfărâmat într'un colț.

— Iordache! — urlă ea.

— Să știi că și-a pierdut mințile, săraca! alt ghinion pe ziua de azi! — începui să tremur de frică.

— Iordache, n'auzi!... — țiră ea din nou, învârtind reteveiul.

— Dar nu sunt eu Iordache, mamă soacră! Sunt ginerele tău! Ai uitat cum mă cheamă?... — încercai s'o îmbunez pe mama.. fericiri mele casnice.

— Să mi-l aduci pe Iordache să-l învăț „folbal"! — continuă ea amenințările, arătându-mi țăndările aparatului de radio.

— Numai din cauza lui Iordache n'am putut să-i batem pe sârbi să ne ție minte.

Auzi colo: Bodola dă la Bindea, Bindea aleargă pe tușe și dă la Iordache, Iordache cade și scapă!... — Chiroiu dă lui Iuhaz, acesta trimite la Iordache, Iordache dă la jugoslavi!...

Inaintarea noastră merge, dar Iordache stă!... — Bodola aleargă din nou, Iordache prinde, e singur în fața porții, se pare că acum vom egala, dar... ghinion!... Iordache se fâstăcește și lasă să fie deposedat de balon!...

— Mamă soacră, dar ce sunt eu vinovat dacă...

— Fi-ți-ar aparatul de radio al dracului, cu „folbal" cu tot, că mi-ați mâncat ficații în după masa asta. Mai bine mă duceam la o cafeluță în vecini, decât mă otrăveam aici!... Și când o mai fi păruială de asta acolo, merg și eu cu tine... să văd cu ochii mei ce ispravă fac oborenii noștri...

VAL.

Cronica rimată

Jugoslavia-România

Soare mult.... Și gălăgie
curge dinspre galerie;
dar degeaba e căci ceasul
nu vrea să-și urnească pasul
mai rapid... O duduiță
dulce 'n glas, ca o alviță,
mi se vaetă alene
clipind mic și drag din gene
peste ochii de smarald....
— Dragă, mă topesc de cald!!
Lumea curge pe 'ndelete
către locuri... Niște fete
ciripesc lângă grilaj....
— Ce căldură!!! Ce tapaj
nu puteam să stau acasă
bând cafea și stând la masă?
— Pe Binduț eu vreau să-l văd
cum o să joace 'n prăpăd...
Știți? E mic ca o sfârleză,
dar drăcos, căci el marchează!
— Mda! Dar i s'a înfundat!!...
Cum?
De ce?
— S'a însurat!!
Și fetița c'ochi albaștrii
care-acum sunt doi... sihaștrii
zice clar și... apăsat!...
— Vai drăguțu'!! Ce păcat!!
La peluză gălăgie
și bătaie cu hârtie!!
A 'nceput — în valuri-valuri —
lumea să se-așeze 'n staluri...
— Aa!! Salut pe nenea Gică!
— Uite-l colo — pe Mitică!!
— Sărut mâna!!!! Ce mai faci?
— Stai mă nene!!! Ori ai draci?
— Ei, ce facem azi bădie?
— Ce-o să face?! Bărbărie!!
O să batem, mamă, mamă!
5 la 0! Nici o teamă...
Ți-i prinsoare?
— Bate ici!!
Și așa, cei doi amici
mi s'așează la șuete...
Insfârșit... ca niște fete
mânjii Sârbilor se-arată
pe arena încărcată!
Mai apoi și-ai noștri fii
răsar la A. N. E. F. pe glii...
Chestii cu pozat, cu flori
și pe cer, vreo câțiva nori.
S'a 'nceput în urmă joaca....
Cin' și-o sparge azi cojoaca?
Mânjii noștri? Mânjii lor?
— Nu se știe fraților!
Sârbii-s nație... cu bâta
și-o să 'ncingă-acum bătuta...
Sar și-ai noștri, sar și-ai lor
luptă mânjii pentru scor,
țipă lumea și peluza
parc'a 'ncins acolo bâza...
Dar degeaba căci deodată
sârbii ne-au făcut-o lată!
Căci un mânz român luftează
și alt mânz slavon... marchează.
— Ai văzut?
— Văzut bădie!
în tricouri roș, ca 'n glastră
iese și... echipa noastră...
Din tribună, din peluză
glasuri mii cu voci de... spuză
dragii mamii!! — Eh! Ce vreți!
și ei fug ca niște smei...
— Să vă văd la lucru 'ntâi!!
spirt să fiți și nu momâi!
— Știți că Schmoll de fiecare
gol marcat dă trei... miare?
— Bă pardon! Numai o mie!!
— O să cadă 'n sărăcie!!...
Și iar chestii, flori și poze-i
se servește tot în... doze
cântărite și 'ndesate!!
— Tii! Dar nostimi sunt, bărbate!!
spune-o doamnă către soț
care — șmecher ca un hoț
face ochi de... acadea
blondei de alăturea....
S'a sfârșit... Și lumea toată
e'n emoții dărâmată!!...
S'a 'nceput.... Și joaca-i vie
ca un kil de... razachie...
Sare Bindea și Iordache
țipă pân' și nenea Mache
Iuhasz, ca să-și facă bancu'
a pornit încet cu tancu'
Bodola 'și-așează gheata
ca să verse, cu găleata
goaluri — pentru altădată!!
Mingea — parcă-i blestemată!!
Nu vrea 'n nici un fel bădie
ca să facă... bărbărie
și se plimbă, 'n sbor nebuna
însă boabele — nici una...
— Haide!! Hai-de Ro-mâ-ni-a!
țipă 'ntruna galeria...
Dar zadarnic, nu s'aude
și prin mii și mii de trude
mingea sare când la noi
de ne face tăraboi,
când la Sârbi — dar blestemata
face totuși pe netoata
și nu vrea, năbădăioasă
ca să mi se culce'n... plasă!!
— O s'o luăm pe coajă, zău!!...
— Taci, bătute-ar Dumnezeu,
altceva n'ai ce să spui?
— Ce să spun? Nu vezi că-s șui?
Și pe când lumea socoate
„o să-i batem" sau „ne bate"
Sârbii au întins-o 'n lege:
vor ca scorul să-l deslege...
Au ajuns tocma 'n careu
și-unul trage-o bombă... Greu!!...
Iordăchescu nu reține
Și-atunci Matosici revine
și-o înfige drept în... plasă!!....
Și tribuna și peluza
și-au lăsat amarnic buza!
Dar Românii vor și ei:
și pornesc ca niște smei...
Pase ici și dribling strajnic.
Luptă halfii 'n chip amarnic
Brandabura-i arc pe tușă
Iuhasz trage... orice... ușă
dar păcat că 'naintarea
a uitat care-i cărarea
înspre poarta cu pricina...
Bodola nu-și află cheia
Bindea și-a pierdut scânteia
Covaci parcă-i o mătușă
iar Iordache-al meu, pe tușă
joacă foot-ball? Nu!! Visează!!

Sârbii-s peste tot.... Poporul
strigă vajnic însă scorul
tot așa rămâne, slutul!
Tremură sub noi și lutul
de necaz!!! Dar cin' s'audă?
Bindea parcă-i paparudă!!...
In zadar încearcă bietul
s'o urnească așa — cu 'ncetul
căci nu-i merge nici o passă
mai înfipt ceva — spre plasă...
Și-apoi Glaser (e englez?!)
prinde calm (ori e danez?!)
— Hei Binduț! Nu știi de
[Schmoll?
îți mai dau și eu un pol!!
Orice față-i de prisos
căci ai noștri-s tot pe jos...
— Ei ce zici? mai batem noi?
'ntreabă unul din cei doi
cu prinsoarea! — ce să spun?!
Ia — răbdare și... tutun!!
Insă mi-s foarte... sihastru!!...
— Daa! Te cred!! Vezi doar...
[albastru!!
Mai urmează-apoi o dramă
cu Binduț de bună seamă
și cu beak-ul lor și 'n urmă
joaca 'n larmă mi se curmă!!...
A 'nceput... Ai noștri 'ntr'una
vor să fac'o boabă, una;
de-aia 'ntr'una, fiecare
strigă 'n sine: egalare!
Iureș roșu peste-albaștrii
dar albaștrii-s sus ca... aștrii
Și zadarnic e frământul
căci se spulberă, ca vântul
orice mingie 'ncercată
înspre poarta ne'ntinată.
Toat'a noastră 'naintare
parcă-i prinsă 'n gips. Oricare
sburdă, fuge, se 'nvârtește
sare, cântă, dormitează,
cade, trage!.... Nu marchează...
Poți să-i pui să joace poarcă,
sau pe „poante" se se 'ntoarcă
sau să-i pui să prindă fluturi
dar' să ducă mingea 'n buturi
asta nu, nu știu ce-i asta!!
Cum căzu pe ei năpasta?
Jocul lor poate să fie
orice vreți: basc, pălărie,
brâu, bătută sau nunească
însă — zău! — să ne slăbească!
orișice-ar putea să fie
însă foot-ball, măi bădie
cu așa pătrunderi vane
nu-l găsim nici pe maidane..
Lui Binduț, de-i spui de Schmoll
cade ca un mototol;
Bodola, de-l faci atent
ca să tragă, trage lent
parc'ar fi o domnișoară
scoasă ca s'o plimbi pe-afară!
Covaci — parcă-i dus cu roaba!!
Aștia să ne facă boaba?
De Iordache, ce să spun?!
ăsta parcă-i de... tutun....
Doarme și când se trezește
tot cu dosu' nemerește
poți să-i zici oricum, gutue,
vax, pelteă, săpun, momâie
însă, știți, fără tocmeală,
jucător, nici pomeneală...

Uite-așa — precum rimata
zugrăvește „disputata"
s'a 'ntâmplat ieri la A. N. E. F,
Și-o s'o coasem în... gherghef
căci așa „partidă" mare
n'o 'ntâlnești p'orce cărare.
Insă după ce partida
ne-a acrit ca agurida
când să plece fiecare
ca dup'o partidă „mare"
mulțumit că România
și-a rostit din nou solia
toți, tăcuți, șoptind alene
au plecat cu sloi în gene...
Nenea Mache, Tanti Lina
finu Lae, soacra, fina
Gică, Ticu și Aneta
Niki, Radu și cu Geta
toată lumea bună, frate
doamne și dudui fardate
toți pășind pe pietre roase
au pornit-o înspre case...

Dar privind pe fiecare
cum pășia pe trotuare
ai fi zis — fără 'ndoială
că vin dela 'nmormântare.

D. MALTEZI

FOOT-BALL

La Petroşani

Victoria a pierdut două puncte şi speranţele de a câştiga campionatul seriei

Jiul a învins cu 2—1 (0—0)

Petroşani, 8 *(prin telefon dela corespondentul nostru).*

Astăzi s'a desfăşurat în oraşul nostru, întâlnirea dintre Jiul şi Victoria din Cluj.

Partida deşi s'a disputat pe un timp urît cu o ploaie care a căzut în tot cursul jocului, a atras un public cifrat la peste 4.000 de spectatori.

Oaspeţii aveau neapărată nevoie de o victorie, pentru a se putea menţine pe primul plan în clasamentul seriei. N'au reuşit însă, astfel că şansele echipei bucureştene Rapid, au crescut în mare măsură.

Jiul a realizat o performanţă excelentă, învingând la limită pe Victoria.

In primele 15 minute gazdele domină insistent, însă nu pot deschide scorul. Clujenii oarecum surprinşi se apără şi cu timpul îşi revin. Jocul alternează depe un teren pe celălalt, silind ambele apărări să se întrebuinţeze serios. Nici una din echipe nu reuşeşte să deschidă scorul.

După pauză combatanţii pornesc vijelios la atac. Jiul înscrie primul punct în minutul 53 prin Covaci. Gazdele încurajate de rezultat atacă încontinuu, hărţuind apărarea Victoriei. Vâjdea în minutul 70, ridică la 2-0 scorul pentru Jiul.

Clujenii nu se pot împăca cu acest rezultat, şi luptă din răsputeri pentru reducerea handicapului. Insfârşit în minutul 78, Pop III are o ocazie favorabilă şi înscrie pentru echipa sa: 2-1. Până la sfârşit Victoria atacă cu disperare, însă gazdele se apără bine, nemaipermiţând adversarilor să marcheze.

CUM AU JUCAT

Echipa învingătoare s'a comportat excelent. A ştiut să atace la timp şi să-şi organizeze apărarea când a fost în avantaj. In plus a jucat cu mult elan.

Cei mai buni au fost Pavicici, Medve II, Radu şi Scovran. Aceştia din urmă fenomenali.

Victoria a atacat, însă a dat peste un adversar care a ştiut să se apere. Cu puţin noroc însă, ar fi putut termina la egalitate.

S'au remarcat Felecan, Pal, Pop III şi Felecan II.

ARBITRUL ŞI ECHIPELE

D. Emil Kroner a condus cu mici scăpări, următoarele echipe:

Jiul: *Emerich, Pavicici, Medve II, Radu, Szule, Scovran, Vâjdea, Medve III, Medve I, Takas şi Covaci.*

Victoria: *Muntean, Cociuban, Felecan, Chendrean, Pal, Nistor, Pop IV, Szantai, Pop III, Felecan II, şi Căpuşan.*

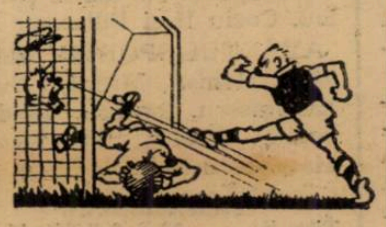

Matchuri amânate

După cum am anunţat, Straja Ţării a hotărât ca eri dimineaţă până la ora 11 să nu se dispute nici o partidă de football pe terenurile A. C. S. A., Velodrom şi Unirea Tricolor.

Aceasta din cauza că pe aceste terenuri străjerii au făcut exerciţii pregătitoare pentru ziua de 10 Mai.

Deci, partidele Colţea (juniori) — Macabi (juniori), Leonida — Izbânda şi Carmen — Dâmboviţa nu s'au putut disputa.

Toate aceste matchuri se vor disputa la o dată care o va fixa districtul.

Primul match internaţional a coincis cu prima înfrângere

Belgrad-Bucureşti (jun.) 2-0 (2-0)

Invăţăminte pe marginea acestei înfrângeri

de PETRE STEINBACH

In matchul dintre juniorii bucureşteni şi ai Belgradului, cei din urmă au eşit învingători. Şi totuşi constatarea tristă nu e aceasta. Au meritat de departe victoria şi nu le poate fi cu nimic contestată.

Ceia ce este trist, faptul care, indiferent de rezultatul jocului, face ca să nu fim mulţumiţi de jocul juniorilor de eri, este că echipa noastră a făcut o partidă foarte slabă.

O partidă inadmisibil de slabă, care a lăsat să se întrevadă marea diferenţă de clasă, care există între footballul belgrădean şi cel al Capitalei noastre.

Fără îndoială că echipa de eri nu reprezintă cea mai bună echipă, care se poate alcătui cu juniorii, pe care îi avem la Bucureşti. Ii cunosc foarte bine pe aceşti copii şi ştiu că sunt mulţi, destui, care să joace mai bine decât unii din reprezentanţii noştri de eri.

Este desigur o consolare.

Puţin consistentă însă, deoarece matchul de eri nu-l câştigam nici cu cea mai bună echipă a noastră.

Intre noi şi vecinii dela sud este o diferenţă de cel puţin o clasă în avantajul lor.

Şi totuşi rezultatul de eri e folositor. Cu condiţia ca să fie luat ca o lecţie.

Suntem siguri că jocul de eri a inaugurat un sistem, şi publicul venit la match a arătat că acest sistem îl interesează. Cei cari au luat iniţiativa au obligaţia să fie mai atenţi faţă de acest interes, care s'a arătat destul de mare.

Didactica rezultatului e următoarea şi o impune mai ales nivelul atins de echipa vizitatoare.

Selecţionarea echipei—dar mai cu seamă pregătirea e' trebue făcută cu multă — foarte multă atenţie.

Sunt în joc lucruri atât de însemnate, problema juniorilor — aşa cum a fost pusă eri — angrenează chestiuni atât de frumoase şi mari, încât această atenţie devine o obligaţie de conştiinţă.

Omogenitatea tinerilor dela Belgrad a arătat studiu, program şi competenţă.

Fiecare din aceste cuvinte, e o piatră de încercare — din nefericire noi n'am arătat de cât improvizare.

Trebue să înţelegem odată, că de juniori se leagă actele vitale ale footballului nostru şi că, prin urmare, la ei trebue să fie toată atenţia noastră.

JOCUL

Aspectul jocului a fost salvat de oaspeţi. Echipa de juniori a sârbilor a jucat, din acest punct de vedere şi pentru noi.

In primul rând, bucureştenii au comis o mare greşală. In aceea că nu au ştiut să profite de avantajul sorţilor.

Au avut norocul să joace avantajaţi şi de vânt şi de soare.

Şi cu toate acestea, n'au marcat nici un goal şi au primit două.

Anume, au jucat numai cu mingii în adâncime şi puternice cari au eşit toate în outul de goal.

Nu putem vorbi despre greşeli de tactică, în afară de aceasta — pentrucă pur şi simplu echipa noastră n'a avut niciun fel de tactică.

Jucătorii au jucat atât de individual, au fugit atât de mult cu mingia, într'un cuvânt — au jucat atât de confuz, încât n'a existat niciun compartiment şi niciodată dealungul celor 90 de minute niciun jucător al nostru n'a fost plasat la locul pe care îl cerea momentul jocului.

In plus, au jucat şi prea moale. E atât de trist că o echipă în întregime românească n'a arătat niciuna din însuşirile native ale noastre! N'au forţat deloc alura, n'au ştiut când să tragă şi mai ales, a lipsit tuturor concentrarea în efortul final

In schimb, echipa de juniori a Belgradului, merită numai cuvinte de laudă.

Nu ştiu într'adevăr dacă la cluburile lor toţi aceşti unsprezece „juniori" joacă în echipele de juniori.

Este totuşi sigur că n'au trecut limita de vârstă, a categoriei — şi de aceia superioritatea lor rămâne intactă. Pentrucă ne-au fost superiori în totul.

Ne-au întrecut ca fizic, au jucat dur — în limitele regulamentului însă — au fost iuţi şi hotăriţi în faţa porţii şi ne-au dominat categoric în jocul de cap.

Ca individualităţi, în echipa jugoslavă nu pot fi remarcaţi decât portarul şi extrema stângă pentrucă, spre meritul lor, sârbii au impresionat prin ansamblu.

Printr'un ansamblu, care posedă în mod egal de înaintat simţul jocului şi controlul balonului şi a cărui omogenitate a lăsat uneori impresia că federaţia jugoslavă a trimis la Bucuresti o echipă de club şi nici de cum o selecţionată.

In măsura în care le-o permite vârsta — ei au toate însuşirile unei echipe mari. Inclusiv intuiţia şi rezolvarea rapidă a situaţiilor cari li se prezintă.

Iată pentruce din cele patru echipe, cari au jucat eri pe terenul A.N.E.F., reprezentativa de juniori a Belgradului a fost de departe cea mai bună şi sunt sigur că vom mai revedea mulţi din juniorii de eri; dar atunci nu în matchul de deschidere.

In echipa Capitalei — deşi nu vreau să fiu prea aspru — nu mi-a plăcut nimeni. Mă aşteptam la mai mult cel puţin dela Dunăreanu şi Gică Popescu, cu selecţionarea cărora s'a comis o mare greşală.

Intr'adevăr aceştia doi sunt jucători de divizie naţională — mai mult — cel dintâi e şi internaţional. Şi au găsit pur şi simplu că selecţionarea lor în echipa de juniori îi micşorează ca valoare.

Fapt firesc, uman, care explică complet lipsa de combativitate şi voinţă, cu care au jucat.

Desigur nu e vina lor, pentrucă la urma urmei sunt tot copii. Găsim că e vina celor cari i-au selecţionat să joace.

Cu Dunăreanu s'a făcut şi altă greşală. Aceea că a fost pus să joace centru înaintaş, post pentru care nu are nicio afinitate, pentrucă e lipsit de pătrundere, viteză şi plasament.

Cu controlul lui de mingie şi cu un excelent joc constructiv — centrul înaintaş al echipei ar fi putut fi un foarte bun inter.

Ceilalţi, cum am spus, au jucat şi ei slab, foarte slab chiar.

Fie că sunt jucători de talent dar incompleţi, fie că sunt pur şi simplu jucători mediocri.

Incheiem cu un lucru, pe care l-am pomenit la început.

Sârbii ne-au servit o lecţie de seriozitate, pe care trebue neapărat s'o înţelegem aşa cum trebue — pentrucă numai astfel problema juniorilor va înceta să fie vecinic o problemă.

Goalurile au fost marcate de Pucevici şi Pavici.

A arbitrat d. Kika Popovici.

Portarul jugoslav respinge cu pumnii, atacat fiind de Dunăreanu

EXCURSIILE DRUMEŢIEI
Italia 31 Iulie — 16 August Lei 9850
Spitzberg 20 Iulie — 16 August

FOOT-BALL

Deși descomplectată

A.M.E.F.A. a terminat la egalitate cu Phoebus 4-4 (3-2)

Arad, 8 (Prin telefon). — Astăzi, A. M. E. F. A. primind replica echipei maghiare Phoebus a terminat la egalitate: **4-4**, după ce până la pauză a condus cu (3-2).

Jocul a fost extrem de spectaculos, scorul fiind oglinda fidelă a raportului de forțe al combatanților.

Deși matchul a avut loc pe un timp urât, peste 2000 de spectatori au făcut deplasarea la teren.

Sub arbitrajul d-lui Măcean, jocul este început cu violiciune, AMEFA conducând ostilitățile și deschizând scorul prin Bătrân în minutul 3.

Incurajați de rezultat arădenii pornesc în trombă și în minutul 5 Pernecky marchează al doilea punct.

Oaspeții nu descurajează și în minutul 9, o bombă a lui Turay reduce din avantajul și bucuria AMEFA-ei: scorul e de 2-1 pentru A.M.E.F.A.

Tot Phoebus este acela care marchează în minutul 12, prin Fekete, însă... în proprie poartă, AMEFA conducând astfel cu 3 la 1.

Indârjiți, oaspeții marchează prin **Solti** în minutul 14.

După pauză deși Phoebus atacă în trombă, A.M.E.F.A. prin Pernecky, chiar din primul minut al reprizei, urcă scorul, în favoarea ei, cu 4-2.

Minutele 55 și 68 aduc două goluri marcate de Phoebus prin Turay, situația fiind egalizată 4-4.

Sub arbitrajul acceptabil al d-lui Măcean echipele au aliniat următoarele efective:

A. M. E. F. A.: Sadovsky: Gherold, Kovacs; Szurdi, Szabo, Szanislo; Leb, Reinhard II, Pernecky, Dvorjak, Bătrân.

PHOEBUS: Juhaz; Syllaghy, Fekete (Weber); Comaromy, Meghyery, Szikar; Baithy, Töros II, Solti, Turai, P. Szabo.

Dintre jucători s'a reliefat ca cel mai bun din „22" Turay. S'au mai remarcat dela oaspeți Baithy și Solti.

Olympia a luat conducerea în Divizia C. Seria I-a

A.G.E.R. A TERMINAT LA EGALITATE CU TURDA
2—2 (2—2)

Teren: S. T. B.
Timp: frumos.
Spectatori: 500.
Arbitru: d. Tică Iliescu.

A.G.E.R.: Frenkel, Bregher, Frenkel II, Crețu, Iordănescu I, Iordănesch II, Leonte, Hecht, Lăpușneanu, Biby Niculescu, Petrescu.

TURDA: Ionescu St., Gh. Simionescu, Lăzărescu, M. Ionescu, Nichita, Constantinescu, Nițescu, Mustață, Samollescu, Zorca, Simionescu Tr.

Eri s'a disputat pe arena S. T. B. partida dintre A.G.E.R. și Turda. Jocul a constituit derbyul seriei. In această partidă A.G.E.R. care pornea favorit a trebuit să se mulțumească cu un rezultat nedecis datorită ghinionului căruia a fost urmărit.

Importanța partidei a determinat pe adversari să se întrebuințeze la maximum, prilejuind un spectacol peste așteptări.

Am asistat la un match „tare" bazat pe tehnică și elan.

Cele 90 de minute de joc s'au scurs într'o viteză pe care nu o întâlnim la multe matchuri.

CUM AU JUCAT

Dela A.G.E.R. s'au evidențiat: Leonte, Bregher, Iordăchescu I și II, și Petrescu.

Turda a contat pe: Zorca, Ionescu, Ștefan și Gh. Simionescu care a salvat multe situații critice.

Excelenta desfășurare a partidei se datorește în mare parte d-lui Tică Iliescu care a condus excelent un adevărat derby.

OLYMPIA—TRIUMPH
7-1 (4-0)

Ora 11.
Teren: A.C.S.A.
Arbitru: d. Chițu (Ploești).
Spectatori: 500.

Intâlnirea dintre Olympia și Triumph (Giurgiu) a prilejuit un spectacol frumos, ambele echipe practicând un joc de calitate, care a mulțumit pe deplin publicul.

Echipele au jucat în formațiile:

Olympia: Stănescu, Arsenescu, Pascu, Pomăjescu, Alexandrescu, Antonescu, Cosâmbescu, Taciuc, Cornel, Valica, Georgescu și Stoenescu.

Triumph: Dumitrescu, Stoica Ionescu, Albu, Constandatos, Popescu, Nedelcu, Alecu, Chilea și Bârea.

TRAI

CLASAMENTUL SERIEI I

Olympia	15	11	3	1	48:13	25
Turda	15	11	3	1	55:19	25
A.G.E.R.	15	10	4	1	43:14	24
Triumph	16	8	1	7	36:35	17
Oltul	15	8	1	6	25:29	17
Avântul	15	5	1	9	20:35	11
Venus	15	4	1	10	22:50	9
Sporting	16	1	0	15	15:54	2
Radu Negru	16	1	0	15	6:45	2

Categoria Onoare

A. S. C. A. M.—GLORIA
5—1 (1—0)

A. S. C. A. M.: Lazăr Dumitru, Dima Mircea, Suciu C., Popescu Nic., Constantinescu N., Bellu Andrei, Enache M., Dumitrescu Petre, Sârbu Ion, Florian Radu, Stoian Ion.

Gloria: Antonescu, Cortescu, Culina, Lupsa, Flamaropol, Stoiculescu, Dron, Vârgolici, Feldman, Goga, Ștefan.

Au marcat pentru A. S. C. A. M.: Florian, Sârbu (2), Enache Mihalache și Lazăr (11 m.) iar pentru Gloria Flamaropol (11 m.).

A. S. C. A. M.-ul a câștigat la scor un match pe care l-a avut la discreție. Gloria deși bună în teren, a trebuit să piardă având o înaintare exasperant de ineficace. bun.

A arbitrat d. Țovaru Aurelian acceptabil.

MILITARI A DISPUS DE VERGU CU 3:0 (0:0)

Teren: **Militari.**
Timp: **vânt.**
Spectatori: **500.**
Arbitru: CACIUC LEONARD, **autoritar.**

VERGU: Constantinescu-Tănase, Mihăilescu I-Victor Dudaș, Ancău-Zaharia, Călinescu, Ștefănescu, Constantin și Mihăilescu II.

MILITARI: Iftimie-Mincea, Lungu- Hristu, Ivănescu, Gheorghiu-Petre I, Petre II, Paraschiv, Ivanciu și Ionescu.

Eri dimineață Militari au întâlnit pe terenul propriu, în mach oficial, tânăra formație a Vergului.

Trebue să recunoaștem că violeții nu meritau să fie înfrânți cu un scor atât de... sever.

De la Militari s'au impus: **Paraschiva, Mincea, Lungu** și **Ivănescu,** iar de la Vergu: **Călinescu** — care a fost cel mai bun din 22 — **Zaharia, Constantin** și **Constantinescu.** Acesta din urmă, deși a pri-3 goaluri, totuși a apărat eri excepțional.

A condus corect și cu multă autoritate de Caciuc Leonard.

VIFORUL DACIA-AVANTUL SPORTIV 3—1 (1—1)

Eri dimineață, pe terenul Velodrom, s'a disputat matchul dintre Viforul Dacia și Avântul Sportiv, care a revenit primilor cu scorul de 3-1.

Dela Viforul Dacia s'au remarcat: Lupu, Belu, Predescu și frații Cociu.

Dela Avântul Sportiv s'au remarcat: Ionescu, Munteanu, Teodorescu și Mărgărit.

D. G. Dumitrescu a condus bine următoarele formații:

VIFORUL DACIA: Orniac, Lupu, Belu, M. Constantinescu, Predescu, Dumitrescu, Cociu I, Sterian, Marin Nicolau, Cociu II și Filimon.

AVÂNTUL SPORTIV: Mărgărit, Roman, Mitică, Bibi, Avramescu, Ionescu, Teodorescu, Profir, Munteanu, Marghescu și Bărbulescu.

CLASAMENTUL

Titanii	13	9	2	2	39 : 14	20
A. C. S. A.	12	9	2	1	36 : 13	20
A. S. C. A. M.	13	6	4	3	35 : 25	16
V. Dacia	14	6	2	6	41 : 20	14
Vergu	13	5	3	5	25 : 31	13
Militari	14	5	2	7	23 : 22	12
Socec	12	3	5	4	19 : 23	11
Gloria	13	3	1	9	20 : 38	7
Av. Sportiv	12	1	1	10	11 : 63	3

Universitatea a învins cu 3-0 Dragoș-Vodă, prin neprezentare

Jucătorii clujeni împreună cu arbitrul Soran s'au prezentat și s'a consemnat pe foaia de arbitraj forfait-ul.

Au jucat în schimb echipa primă a Universității cu juniorii, de care au dispus cu 4—2. (2—1).

Au marcat: Draga, Truță, (2) și Ioanovici, pentru prima echipă și Jorjea (2) pentru juniori.

David a fost cel mai bun de pe teren.

Prima echipă s'a prezentat în următoarea formație:

Moldoveanu, Drăgulescu, Iancovici, Putnic, Domșa, David, Bențea, Ioanaș, Truță, Medrea III și **Draga.**

Timișoara a zdrobit cu 7-3 (4-3) Aradul

Timișoara, 8. (Prin telefon).— *Azi s'a jucat în localitate pe arena Electrica matchul între reprezentativele Timișoarei și Aradului. Intâlnirea nu a atras prea mulți spectatori. La începutul jocului, erau numai 200. Terenul a fost desfundat din cauza ploii căzute în ultimul timp.*

Arădenii nu au opus rezistență decât în prima repriză, după pauză cedând lamentabil.

In prima repriză au marcat: Dobay în minutul 3, Mercea a egalat în minutul 8, Dobay asigură conducerea în minutul 12 iar Mercea egalează în minutul 17.

Un minut mai târziu, Igna asigură conducerea pentru Arad.

In minutul 28 Dobay egalează situația, iar în minutul 39 Beke marchează al patrulea punct al Timișoarei.

După pauză, mai înscriu Dobay în minutul 50 și 69 iar Toth stabilește scorul final la 7—3, în minutul 86.

Matchul a fost de factură inferioară.

S'au remarcat: Gal, Naghy, Toth, Dobay dela învingători, Volintir, Dobra și Mercea dela învinși.

A condus bine d. Baume următoarele formații:

Timișoara: Töröck, Hocsary, Regdon, Gal, Naghy, Ianossy, Beke, Oprean (Toth), Marcu, Lazăr, Dobay.

Arad: Theimer, Volintir, Variasi, Lupaș, Dobra, Balci, Igna, Tudor Fritz Henegan Mercea.

Bodi (Franco Româna) a învins cu 4—0 (1—0) Craiu Iovan

Brăila, 8 (Prin telefon). — Franco-Româna, întâlnind pe teren propriu echipa Craiovan, a reușit să câștige ușor cu scorul 4-0.

Jocul, care a fost de factură slabă din cauza indolenței ambelor echipe, a început în nota de dominare a brăilenilor. Bodi (Fr. Rom.) a deschis scorul în minutul 3.

După pauză, Franco-Româna își concretizează dominarea prin punctele marcate, tot de **Bodi,** în minutele 46, 49 și 70.

Jocul a fost vizionat de 1000 spectatori. Terenul a fost bun. A arbitrat Pohrib.

Echipele au aliniat următoarele formații:

FR. ROM.: Barbos; Takacs, Popescu; Belcin. Kosek, Apostol; Unguroiu, Bodi, Letay, Cojocaru, Teodorescu.

CRAIUOVAN: Ciocâlteu; Iordăchescu, Damian; Pârjol, Buculei, George; Szabo, Iascinsky, Walter, Brossay, Dobrescu.

S'au remarcat dela învingători: **Takacs, Popescu, Podi** și **Letay,** iar dela Craiuovan, **Iordăchescu, Damian, Pârjol** și **Walter.**

Invingând cu 2-1 (1-0) Telefon Club, Tricolor C.F.P.V. este campionul seriei estice

Teren Venus bun.
Timp frumos.
Spectatori 1500.

Au marcat: Ștefănescu minutul 4, Covaci minutul 50 și Biro (Telefoane) minutul 52.

Raportul de cornere 13—4 pentru Telefoane.
A condus inegal d. Piki Kroner.

Formațiile aliniate:

Tricolor C. F. P V.: Schramek — Hetzer, Dunăreanu — Mischolț, Glaser, Radu — Covaci, Bocșa, Ștefănescu, Mosco și Cociș.

Telefon Club: Niculescu — Ionescu Crum mfwy mfmmmfm (Jean Niculescu), Pop, Constantinescu — Schulder (Biro), Beju, Biro (Schulder), Donciu și Jean Niculescu (Negrea).

„Derbyul" campionatului Diviziei naționale B s'a jucat eri dimineață pe arena Venus între Tricolor C. F. P. V. (Ploești) și Telefon Club (București).

După cum era de așteptat au învins ploeștenii, cari în urma acestei victorii sunt campionii seriei estice și deci vor intra în turneul de calificare pentru Divizia națională A.

Scorul nu este cel real, el fiind prea redus în comparație cu ocaziile ivite în decursul celor 90 de minute. Ambele echipe au ratat câte o lovitură de 11 metri și numeroase ocazii extrem de favorabile.

CUM AU JUCAT

Dela învingători s'au remarcat, Mosco cel mai bun, Glaser, Mischolț, Covaci și **Dunăreanu.**

Invinșii au avut cei mai buni oameni în Schulder, Negrescu, Niculescu și Pop.

Amicale

A. S. C. A. M.-GLORIA (juniori): 1—1 (1—0).

A. S. C. A. M: Popescu, Lazaroiu, Petrescu, Voicu, Ionescu, Mitran, Dumitrescu, Voiculescu, Falcevici, Costache, Manolescu.

Gloria: Stamate, Iosepovici, Bucsa, Gavriliță, Teodor, Lupu, Canea, Carp, Velter, Voinescu.

A marcat Manolescu.

S'au remarcat dela A. S. C. A. M.: Manolescu, Lăzăroiu și Ionescu și dela Gloria Lupu Gh.

VULTURII CARPAȚILOR-SURDO-MUȚI 4-2 (3-1)

Eri s'a disputat pe terenul Titanii matchul amical dintre Vulturii Carpaților și echipa surdo-muților.

Vulturii Carpaților au învins cu 4—2.

FOOT-BALL

Pe teren propriu

Gloria C.F.R
a învins Sporting (Chișinău)
cu 6–1 (4–1)

Galați, 8

Azi s'a disputat în localitate, matchul din divizia B, Gloria CFR — Sporting (Chișinău). După cum era de prevăzut, victoria a revenit în mod categoric gălățenilor.

Jocul Gloriei a fost mai bogat și mai eficace.

Rezultatul 6-1 dovedește acest lucru.

Scorul a fost deschis în minutul 10 de Drăgoi dela Sporting. Dealtfel punctul acesta marcat de extrema Sportingului a fost singurul până la sfârșitul partidei.

In schimb, Gloria a recoltat 6 puncte la intervale de aproape 10 minute.

In minutul 28, Milea dela Gloria egalează spulberând astfel speranțele basarabenilor.

Vin apoi la rând punctele marcate de Chiriță și Milea în minutele 38, 42 și 44.

Acesta a fost rezultatul la sfârșitul reprizei.

După pauză, Sporting descurajat mai cedează Gloriei două puncte realizate în minutele 76 și 88 de Chiriță și Manole Rădulescu.

Arbitrajul d-lui Ghițescu impecabil.

Asistența a fost cifrată la 1000 de spectatori.

Formațiile:

Gloria: Iftim, Gorian, Lucasievici, Țopa, Kiss, Mihăilescu, Pancov, Milea, Chiriță, Magău, Manole Rădulescu.

Sporting: Bobeica, Keșento, Gheorghiu, Gemighiu, Sabatin, Codreanu, Simion, Luvorski Crafcenko.

La Craiova

Rovine Griviția a învins cu 6-1
Prahova, în cadrul Diviziei B.

Craiova, 8. (Prin telefon).— In orașul nostru a avut loc astăzi matchul dintre Rovine Griviția și Prahova pentru campionatul divizei B.

Matchul s'a disputat pe un vânt puternic și a fost de factură slabă, niciuna din echipe nedând satisfacție. Cu toate acestea, Rovine Griviția a reușit să-și adjudece victoria.

Jocul începe vioi și scorul este deschis în minutul 16 de către Muza (Rovine Griviția). In minutul 40 Pescaru obține egalarea.

La reluare, Rovine Griviția atacă viguros și reușește să înscrie cinci goaluri prin: Ionescu III (2), Stoianovici (2) și Frăție, adjudecându-și astfel victoria cu 6—1.

FORMAȚIILE

Rovine Griviția: Mustață, Mândiță, Jurcu, Mihăilescu, Cigoriu, Staicu, Ionescu III, Alé Popescu, Stoianovici, Frăție.

Prahova: Șenckea, Dragomirescu, Rohan, Barbu, Tănăsescu, Popescu, Criciotoiu, Vâlciu, Pescaru, Farcaș, Atanasiu.

Arbitrajul d-lui Mucenic Erem a bun.

*

Marți, se va juca în localitate un match amical între Rovine Griviția și Craiu Iovan.

Cu 7–0 (3–0)

U. D. R. a învins Mureșul

Reșița, 8 (prin telefon). — Mult așteptata întâlnire dintre U. D. R. și Mureșul, de rezultatul căreia depindea soarta campionului seriei Vestice, s'a consumat astăzi în localitate.

Deși timpul a fost ploios, totuși o asistență record cifrată la 2500 spectatori, a ținut să asiste la acest match decisiv care avea să scoată în evidență un nou campion.

Jocul, după cum arată și scorul, a fost la discreția localnicilor.

Scorul este deschis în minutul 3 de către Lakatoș. In minutul 12 Chiroiu îl mărește la 2—0 pentru ca în minutul 15 Otto să înscrie din nou.

La reluare U. D. R. reușește să înscrie încă patru goaluri prin König în min. 62 și 69, Lakatos min. 49 și Micu min. 73.

In minutul 32 Chiroiu ratează un penalty.

Dela U. D. R. s'a remarcat întreagă echipa.

Dela Mureșul halfii au fost slabi.

D. Olteanu a arbitrat excelent și autoritar.

Ceferiada

Stadiul C. F. R.
a învins cu 3-1 (0-1)
Unirea CFR (Pașcani)

Bacău, 8 (Prin telefon). — Astăzi s'a disputat în orașul nostru matchul dintre Stadiul C.F.R. (Bacău) și Unirea C.F.R. (Pașcani) în cadrul ceferiadei. Pentru învingători au marcat Ionescu (2) și Anghel.

MOTORUL
mașinei dv. probabil că a fost fabricat la Detroit, în Statele Unite

BENZINA ALBASTRĂ ETHYL UNIREA
este fabricată la Ploești
Totuși unul a fost destinat celuilalt

Benzina Albastră Ethyl Unirea este exact la fel cu combustibilul preparat în Statele Unite acum zece ani, care a făcut posibil progresele motorului de înaltă compresiune.

O PĂRERE AUTORIZATĂ

Intrebuințând benzină obișnuită într'un motor de înaltă compresiune, ignorați cele mai elementare principii ale tehnicei automobilistice. DI. PETRE CRISTEA a scris o broșură referitoare la motorul modern, din punct de vedere al carburanților.

Această broșură vi se va trimite GRATUIT

Cereți-o chiar astăzi dela Unirea S. A. R. de Petrol.

Benzina ALBASTRĂ Ethyl
COMBUSTIBILUL IDEAL PENTRU MAȘINA DV.
UN PRODUS UNIREA
vândut la pompele UNIREA

Clasamentele Diviziei A

SERIA I						
A.M.E.F.A.	17	11	2	4	45:25	24
Victoria	17	10	3	4	40:22	23
Rapid	16	10	2	4	35:16	22
Phoenix	17	9	2	6	30:27	20
Unirea Tr.	17	6	6	5	32:34	18
Chinezul	16	8	1	7	51:34	17
C. A. O.	17	5	4	8	28:32	14
Jiul	17	4	3	10	20:43	11
Dacia Un.	17	4	2	11	21:45	10
Olimpia	16	3	2	11	17:43	9
SERIA II						
Ripensia	18	15	0	3	63:25	30
Venus	17	12	3	2	59:16	27
Gloria	18	9	6	3	41:24	24
Juventus	16	6	4	6	25:29	16
Universit.	17	7	2	8	32:46	16
Sportul St.	15	6	3	6	27:29	15
Vulturii	18	6	2	10	24:41	14
A.C.F.R.	17	4	3	10	25:41	11
Crișana	16	4	1	11	21:34	9
Dragoș V.	18	4	0	14	26:57	8

BLENORAGIA
SCURGERI, CISTITE, PROSTATITE
VINDECATE RAPID SI RADICAL PRIN
PAGEOL
CEL MAI PUTERNIC ANTISEPTIC URINAR
EVITĂ ORICE COMPLICAȚIUNI
SUPRIMĂ DUREREA
/COMUNICARE FĂCUTĂ LA ACADEMIA DE MEDICINĂ/
LA FARMACII SI DROGUERII

Cupa Macovei

Direcția economat-Direcția de studii 1-1

In cadrul cupei „Macovei" s'au jucat pe stadionul F. C. Rapid două partide de football între direcțiile: economat-întreținerea și studii-administrativă.

Prima întâlnire s'a terminat la egalitate, fiecare din echipe marcând câte un punct: Viorel Meșină pentru economat și Postolache pentru întreținere.

S'au remarcat: Ștefan Bărbulescu cel mai bun de pe teren, Velniceriu, frații Meșină, dela economat, Sfetcowsky, Pop Iulian și Postolache, dela întreținere.

Jugoslavia — România

Partida cronometrată

REPRIZA I-a

România alege terenul și are vântul și soarele în spate.

Minutul 1. Matoșici deschide lung pe Sarici care nu poate ajunge balonul. Out-ul este bătut de Vintilă, mingea ajunge la Lechner care vrea să o dea lui Matoșici.

Bürger degajează la Kokotovici care trimete în out. Bate Vintilă la Bodola, acesta pierde în out.

Lechner trimite la Tomașevici, acesta la Sarici care e deposedat de Iuhasz, care dă lui Bürger să degajeze. Acesta luftează și Vintilă e nevoit să acorde corner.

Minutul 2. Lovitura de colț e bătută de Sarici, iar Vintilă trimite afară. Kokotovici bate la Tomașevici însă Matosici e fluerat offside. Degajează Chiroiu.

Minutul 3. Balonul ajunge la Antolcovici — dela el la Iuhasz, dela acesta la Covaci, apoi la Bindea care o dă lui Bodola, care pierd mingea în favoarea lui Huegl. Degajarea acestuia ajunge la Vintilă care după un demaraj impresionant trage la goal, Glaser prinde.

Minutul 4. Glaser degajează afară — bate Brandabur la Iuhaz care dă lui Covaci — acesta schootează afară.

Outul de poartă e bătut de Huegl la Matosici, Brandabur intercepteză, însă greșește și o dă lui Iazbek, acesta lui Kokotovici, apoi la Tomașevici.

Minutul 5. Interul stânga sârb e deposedat de Iuhasz care dă lui Vintilă; dela acesta mingea ajunge la Huegl care dă înapoi lui Glaser. Degajarea lui Glaser ajunge la Iazbek, care vrea să-l deschidă pe Sarici, însă acesta e prins în offside.

Chiroiu bate penalizarea la Tomașevici care scapă mingea afară.

Minutul 6. Vintilă trimete la Covaci, care scapă permițându-i lui Huegl să degajeze până la Chiroiu — care trimite la Iuhasz — acesta greșește și pasează lui Kokotovici, dela el mingea ajunge la Antolcovici — Iuhasz i-o ia și o dă lui Bodola care scapă.

Dubac degajează până la Bürger ,care respinge spre Lehner. Sârbul o pierde în favoarea lui Vintilă.

Minutul 7. Vintilă dă lui Iuhasz orădeanul lui Covaci, apoi lui Bodola care prelungește mingea la Iordache, acesta atacat de Lehner trimete la Prassler — din nou Lehner atacă, de data aceasta cu succes, căci degajează până la Iuhasz care trimete afară.

Bate Brandabur la Iordache, centrarea uniristului ajunge la Bindea care trage.

Minutul 8. Huegl respinge la Vintilă, rapidistul pasează lui Prassler — acesta lui Bindea, care dă înapoi lui Vintilă și acesta afară.

Glaser bate outul la Tomasevici — acesta lui Sipoș, care e foultat de Brandabur. Lovitura de pedeapsă e bătută afară.

Minutul 9. Chiroiu trimete la Bodola, acesta lui Covaci, care e deposedat de Dubac. Fundasul sârb trimete la Sipoș care scapă afară. Brandabur bate la Iuhasz, acesta atacat de Antolcovici il foulteză.

Minutul 10. Lovitura de pedeapsă bătută de Iazbek e reluată de Kokotovici afară.

Outul de poartă e bătut de Bürger la Bodola, care cu capul prelungește mingea la Bindea.

Intervine Dubac și trimete afară. Bate Bindea la Covaci, Dubac din nou trage afară.

Tot Bindea bate la Covaci, de data aceasta intervine Kokotovici care degajează, Vintilă vrea să respingă însă luftează.

Iazbek ia mingea, însă greșește și Brandabur, acre intercepteză, dă lui Prassler.

Minutul 11. Prassler pierde în fața lui Lehner care degajează la Chiroiu, acesta trimite la Iuhasz, apoi Covaci, Bindea, iarăși Covaci, Bodola trăgând afară termină o acțiune de toată frumusețea.

Degajează Huegl la Covaci, acesta pasează lui Bodola care e deposedat de Dubac; mingea ese afară.

Mintul 12. Outul e bătut de Huegl la Lehner, acesta dă înapoi lui Glaser. Portarul sârb degajează la Tomașevici, intervine Bodola care pasează lui Vintilă, acesta lui Covac., orădeanul lui Bindea care trage, însă Glaser apără.

Minutul 13. Degajarea lui Glaser ajunge la Tomașevici. Chiroiu îl atacă și trimete afară.

Bate Kokotovici la Tomașevici, acesta înapoi la Kokotovici, Prassler intercepteză și deschide pe Iordache. Centrarea acestuia e trimisă de Dubac la Iuhasz.

Minutul 14. Iuhasz pasează lui Brandabur, juventistul lui Bodola care deschide pe Iordache. Dela acesta mingea ajunge la Prassler care o pierde în fața lui Dubac.

Mingea e la Tomașevici, acre înaintează; Vintilă îl atacă, reu șește să i-o ia și deschide lung pe Bindea. Ripensistul nu poate ajunge balonul.

Minutul 15. Degajarea lui Huegl ajunge la Sarici, care o pierde în fața lui Buerger, care dă lui Vintilă care trage afară.

Minutul 16. Degajarea lui Glaser e prinsă de Covaci care deschide pe Bindea, Dubac îl faultează pe ripensist, arbitrul însă nu acordă.

Glaser aruncă la Matoșici care deschide pe Sipoș însă Brandabur îi suflă balonul și-l pasează lui Iordache care pierde la Lechner.

Minutul 17. Dela sârb mingea ajunge la Covaci apoi la Prassler, care atacat de Iazbek o pierde. Mijlocașul sârb pasează lui Matoșici care o prelungește la Tomașevici. Acesta trage mult peste bară.

Minutul 18. Degajarea lui Chiroiu ajunge la Iuhasz, care e faultat de Matosici.

Bate Bürger tocmai la Huegl, dela acesta mingea ajunge la Tomașevici, Iuhasz îl atacă, i-o ia și o dă lui Prassler, acesta lui Bindea. Bodola în plină viteză nu poate ajunge balonul dat de Bindea și Huegl acordă corner.

Bate Iordache. Dubac cu capul degajează.

Minutul 19. Vintilă greșește și dă lui Tomașevici, acesta lui Sarici, care centrează la Matosici, acesta atacat de Chiroiu pasează lui Sipos, care e faultat de Brandabur.

Bate Lechner, Sarici luftează și Iuhasz trimete afară.

Minutul 20. Outul acordat de Iuhasz e bătut de Kokotovici.

Vintilă mai iute ca Sarici trimete din nou afară. Acelaș Kokotovici bate la Matoșici, acesta lui Kokotovici care centrează. Chiroiu însă degajează.

Minutul 21. Degajarea ripensistului ajunge la Bodola, care pasează lui Prassler, acesta deschide pe Iordache. Huegl îl atacă, îi ia balonul și-l trimete la Sipoș.

Sârbul îl pierde și el în fața lui Chiroiu. Mingea ajunge la Brandabur, apoi la Iuhasz care deschide pe Iordache. Huegl însă degajează la Tomașevici care pierde în fața lui Vintilă.

Minutul 22. Rapidistul pasează lui Iuhasz, care deschide pe Bindea, centrarea acestula e reluată de Covaci. Glaser apără formidabil.

Degajarea lui ajunge la Iuhasz, acesta o prelungește lui Brandabur, juventistul deschide pe Iordache care din nou pierde balonul. Degajează Huegl la Lechner, care deschide pe Sipoș ,acesta e nevoit să paseze lui Antolcovici care trage afară.

Minutul 22. Brandabur pasează la Iuhasz, acesta lui Vintilă, care trimete la Kokotovici însă acesta cavaler, i-o înapoiază, ca Vintilă să tragă afară.

Bate Kokotovici și Iuhasz acordă corner. Sarici îl bate departe pe extrema dreaptă.

Prassler îi ia mingea și o trece lui Covaci, acesta lui Bodola, însă Dubac degajează.

Minutul 24. Degajarea lui Dubac ajunge la Sarici, dela acesta la Iuhasz, Covaci, Bodola și din nou Dubac salvează în out.

Minutul 25. Bindea aruncă outul la Iazbek, acesta pasează lui Lechner, Brandabur intercepteză mingea însă o dă lui Iazbek, dela acesta ajunge la Matosci care deschide pe Sarici care neputând să-l dribleze pe Vintilă îl foulteză. Bate Bürger la Bindea care pierde în out. Aruncă Kokotovici la Vintilă care pasează liu Iuhasz, acesta lui Bodola care scapă și Dubac degajează.

Minutul 26. Mingea ajunge la Iazbek care deschide pe Sipoș. Brandabura îl atacă și este faultat. Bate Chiroiu la Prassler, acesta lui Bodola, Bodola lui Covaci care pierde în fața liu Kokotivici.

Sârbul trimite la Iazbek, dela mijlocașul centru ajunge la Tomasevici care e lovit de Iuhasz. Matosici trage departe afară.

Minutul 27. Degajarea lui Chiroiu e respinsă de Lehner cu capul de Brandabur, care deschide pe Iordache.

Acesta trimete balonul înapoi la Prassler, însă Lechner mai iute deschide pe Sarici care trage afară.

Minutul 28. Lovitura e executată de Bürger la Bindea, care centrează dând ocazie lui Huegl să intervină cu succes. Mingea ajunge la Lehner, care deschide pe Sipoș, Bürger intercepteză și dă lui Iuhasz care deschide prea lung pe Bindea, astfel că acesta nu o poate reține.

Minutul 29. Lovitura dela poartă, executată de Huegl, ajunge la Matosici, acesta deschide pe Sipoș, care din viteză centrează puternic. Matosici venit bolid reia cu capul în colțul drept.

Mingea intră în plasă cu tot plongeonul disperat al lui Iordăchescu. Goalul nu era parabil.

1—0 pentru Iugoslavia.

Mingea repusă la centru e pasată de Bodola lui Covaci care deschide pe Bindea, Dubac însă degajează.

Minutul 30. O combinație Covaci-Bodola, aduce un corner pentru România.

Bătut de Bindea, e respins de Glaser cu pumnii. Un nou atac al tripletei noastre se soldează cu un schoot peste bară tras de Bodola.

Minutul 31. Degajarea lui Dubac ajunge la Vintilă, care trimete la Bodola, acesta lui Covaci și în fine lui Bindea care pierde balonul în favoarea lui Kokotovici.

Sârbul îl trimete afară. Outul bătut de Vintilă e reluat de Bodola afară.

Minutul 32. Ai noștri atacă din nou. Bindea este lovit de Kokotovici. Lovitura de pedeapsă e bătută de Vintilă, dar Bindea e prins pe offside.

Minutul 33. Penalizarea este executată de Dubac tocmai la Chiroiu; dela el mingea ajunge la Covaci, apoi la Prassler, Bodola, din nou Covaci și în fine Bindea e prins în offside.

Minutul 34. Aruncă Kokotovici la Tomașevici, însă Brandabur reușește să-l deposedeze de balon și să paseze lui Prassler care deschide pe Iordache.

Centrarea acestuia e reluată de Bindea afară.

Minutul 35. Lovitura dela poartă este executată de Huegl la Sipoș. Sârbul demarează și din viteză centrează. Iordăchescu ese din poartă și culege balonul.

Minutul 36. Degajarea lui Iordăchescu ajunge la Huegl, care trimite afară. Bindea aruncă depe tușe spre Bodola însă Kokotovici degajează la Tomașevici. Acesta pierde în fața lui Chiroiu. Mingea pornită de la el trece pe la Iuhasz, Vintilă, și Bodola trage afară.

Minutul 37. Brandabur lovește pe Sipoș. Penalizarea este executată de Antolcovici, Iuhasz oprește și apoi pasează lui Bodola, acesta lui Iordache care trage afară.

Minutul 38. Huegl execută lovitura dela poartă slab și o nouă acțiune a înaintării noastre se termină cu un schoot tras de Iordache, însă excelent apărat de Glaser.

Minutul 39. Huegl atinge balonul cu mâna în careu însă arbitrul acordă lovitura la 16 metri.

Bate bine Bodola, însă Glaser prinde și degajează afară. Outul e aruncat de Brandabur la Iordache și Prassler trage afară.

Minutul 40. Un nou atac al înaintării noastre aduce un corner acordat de Huegl. Bate Iordache — Iazbek respinge la Tomașevici care e deposedat de Iuhasz — mijlocașul nostru deschide pe Iordache care obține un nou corner.

Minutul 41. Cornerul este executat de Bindea afară. Degajează Huegl la Bürger, care dă lui Covaci pentruca acesta să tragă afară.

Minutul 42. Huegl degajează dela poartă, Iuhasz deschide pe Iordache care centrează... afară.

Minutul 43. Lovitura dela poartă executată de Huegl ajunge la Prassler, care dă mingea în Iazbek și acesta lui Covaci care e faultat. Bate Buerpinge.

ger și Glasser cu pumnii res-

Minutul 44. Mingea ajunge la Antolcovici, care o scapă afară. Brandabur aruncă la Iuhasz care degajează lung spre Bindea, ce obține corner. Kokotovici lovește pe Bindea. Vintilă bate lovitura de colț, și Glaser prinde ușor.

Minutul 45. Sârbii atacă în tripletă și Bürger e nevoit să acorde corner. Sarici bate și Iuhasz degajează.

Prima repriză se termină la mijlocul terenului.

Repriza II-a

Minutul 46 : România începe jocul. Bodola dă lui Prassler acesta lui Covaci care înaintează și passează lui Bindea dar acesta foultează pe Dubac. Huegl bate lovitura până la Bürger. Acesta degajează și el dar la Tomasevici.

Minutul 47 : Tomasevici greșește și el și dă lui Juhas iar el lui Antolcovici. Nu se lasă însă și pornește în urmărirea jugoslavului pe care nu-l poate deposeda de balon decât comițând foult. Foultul este bătut de Jasbek la...

Minutul 48 : Matosici III care trage afară. Degajează Pavlovici la Lehner care dă lui Tomasevici, acesta lui Sarici și acesta trage mult afară. Degajează Bürger de la poartă. Balonul ajunge la Prassler dela el la Antolcovici care dă lui Brandabur.

Minutul 49 : Brandabur descide pe Iordache dar Lehner scoate în aut. Aruncă Brandabur, Antolcovici intercepteză însă și dă înainte. Chiroiu degajează defectuos și Juhasz nu poate reține. Balonul ajunge la Jasbek care dă lui Chiroiu.

Minutul 50 : Acesta degajează la Covaci care schimbă cu Bindea, până ce intercepteză Jasbek. Urmează un schimb Jasbek-Tomasevici-Sarici-Antolcovici pe care-l întrerupe Chiroiu. Degajarea lui ajunge la Prassler.

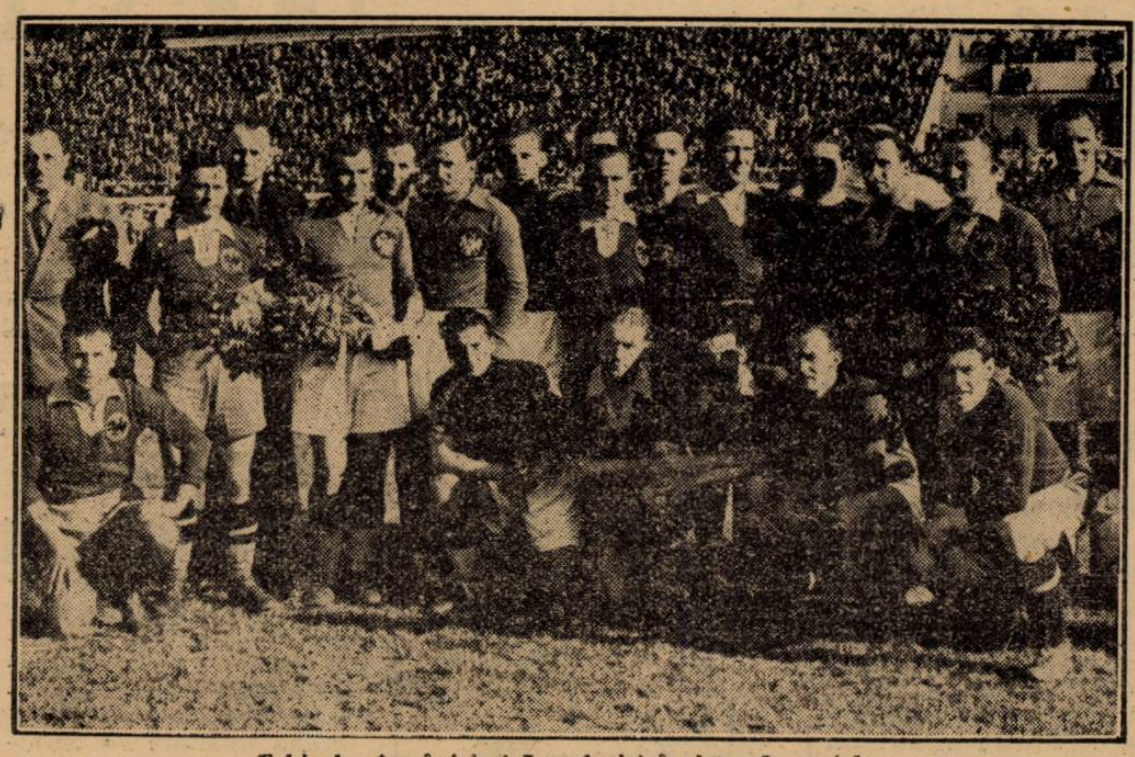

Echipele României și Iugoslaviei înainte de match

Jugoslavia — România

Partida cronometrată

Minutul 51 : Acesta deschide pe Iordache care dă lui Bodola iar acesta lui Covaci. Covaci deschide din nou pe Iordache care centrează pe jos. Glaser și Bindea se reped ambii la balon. Portarul prinde dar se ciocnește cu extrema noastră și arbitrul dictează fault. Bate Hügl la Juhasz, acesta deschide pe Iordache.

Minutul 52 : Hügl intercepteză deschiderea și degajează lung la Bürger care cu capul dă în aut. Bate Kokotovici, Buerger degajează la Dubac care dă lui Kokotovici, acesta lui Sarici care trage spre poartă și Pavlovici reține ușor. Degajarea portarului ajunge la Dubac, care dă lui Jasbek și acesta deschide prea lung în centru. Pavlovici prinde și degajează la Prassler care schimbă cu Covaci și Bindea dar Dubac degajează afară.

Minutul 53: Aruncă Brandabur lui Prassler, care „vrea" să-i passese înapoi. Lechner intercepteză ușor și dă lui Tomasevici care acordă aut. Aruncă Brandabur la Juhasz, acesta îi dă înapoi, Lehner intercepteză însă și încearcă să deschidă aripe stângă. Vintilă e la post însă și deschide pe Bindea.

Minutul 54 : Bindea centrează puternic, balonul ajunge la Iordache care îl scoate în aut. aruncă Lehner la Jasbek care deschide pe Sipos. Acesta centrează și Pavlovici prinde. Degajarea lui ajunge la Prassler de aci la Boloda care deschide pe Iordache.

Minutul 55: Iordache înaintează cu balonul și Hügl încercând să-l deposedeze acordă corner. Execută Iordache și Jasbek cu capul passează lui Antolcovici, acesta lui Tomasevici care vrând să deschidă pe Sarici acordă aut. Aruncă Vintilă la Covaci dar Tomașevici dă din nou în aut. Aruncă acelaș Vintilă și e rândul lui Covaci să scoată afară. Aruncă Kokotovici la Jazbek care deschide printre doi pe Matosivi III și acesta shootează afară.

Minutul 56 : Degajează dela poartă Buerger și Jazbek dă cu capul lui Juhasz. Acesta dă lui Prassler, el lui Covaci și acesta lui Dubac care degajează în aut. Aruncă Bindea la... Dubac care degajează la Vintilă. Acesta passează și el lui Jazbek care deschide pe Sarici.

Minutul 57 : Vintilă pornește în urmărirea aripei jugoslave dar o oprește nereglementar. Arbitrul penalizează și Jazbek execută lovitura trimițând la Tomașevici. Acesta dă lui Matosici III pe care îl deposedează Chiroiu, Chiroiu passează lui Jukasz care dă lui Prassler, acesta lui Covaci și acesta lui Kokotovici.

Minutul 58 : Kokotovici deschide înainte și Chiroiu intercepteză dând lui Jukasz. Juhasz vrea să deschidă pe Bodola dar Antolcovici intercepteză și passează lui Matosici III.

Acesta deschide pe Tomașevici care trage afară. Degajarea dela poartă e executată de Bürger. Jazbek, cu capul, dă lui Juhasz care passează lateral lui Brandabur.

Minutul 59 : Acesta înaintează pe Iordache de balon și desdribblează pe Dubac, deschide pe Iordache. Hügl îl deposedează pe Iordache de Balon și deschide pe Matosici III. Bürger încercând să-l oprească comite hands. Execută Jazbek trimițând Buerger. Acesta degajează la Brandabur care acordă aut.

Minutul 60 : Aruncă Lechner, Prassler intercepteză și deschide pe Iordache. Acesta conform uzului pierde în favoarea lui Huegl, care acordă aut. Aruncă Brandabur la Iordache, acesta passează lui Bodola care încercând să-l dribbleze pe Dubac pierde. Dubac degajează la Juhasz.

Minutul 61 : Acesta passează înapoi lui Buerger, a cărui degajare ajunge la Kokotovici care acordă aut. Aruncă Vintilă la Covaci care dă lui Jazbek dar Prassler îl deposedează și passează lui Vintilă. Acesta dribblează pe Antolcovici și passează lui Jazbek care deschide prea înainte astfel că balonul este în aut de poartă.

Minutul 63 : Degajarea de la poartă executată de Chiroiu ajunge la Juhasz care schimbă cu Vintilă, Prassler și Bodola care deschide pe Iordache dar acesta pierde în favoarea lui Hügl. Degajarea acestuia ese în aut.

Minutul 64: Execută Brandabur la Prassler, cu care schimbă de câteva ori până ce intervine Hügl și degajează la Juhasz care dă lui Bodola și acesta lui Bindea. Bindea pătrunde în careu dar Glaser îl plonjează în picioare. Degajarea lui ajunge la Antolcovici care deschide pe Sipoș, dar acesta centrează afară. Degajează Burger de la poartă, la Tomasevici, Vintilă îl deposedează.

Minutul 65 : **Vintilă dă lui Bodola, acesta trece lui Bindea care încearcă să pătrundă, dar Jazbek comite hands la 17 m. de poartă.**

Bate Prassler pe jos, alături.

Degajează Hügl la Sipos, care schimbă cu Antolcovici. Acesta centrează în aut.

Minutul 66 : Degajarea de la poartă execută de Buerger ajunge la Bodola care dă lui Covaci și acesta lui Jazbek. Acesta e deposedat de Juhasz care passează lui Prassler, acesta lui Bodola de aci la Bindea. Intercepteză Kokotovici care dă și el lui Juhasz. Acesta vrând să deschidă pe Iordache obligă pe Lechner să intercepteze și să deschidă pe Sipos.

Minutul 67 : Brandabur deposedează pe Sipoș dar acordă aut. Aruncă Lechner la Sipos, acesta îi dă înapoi și el centrează. Burger degajează însă la Bodola care ia o cursă în stil personal și pătrunde până în careu unde jenat trage afară.

Minutul 68 : Degajarea de la poartă ajunge la Bodola care vrând să deschidă pe Bindea dă lui Kokotovici. De aci la Tomașevici dar Chiroiu intervine pasând lui Vintilă care dă lui Bodola înainte, acesta perfect lui Covaci dar Glaser mai repede intercepteză. Degajarea lui Glaser ajunge la Juhasz care cu capul dă lui Prassler.

Minutul 69 : Urmează un schimb prelungit între Prassler și Covaci până ce acesta deschide pe Iordache, care acordă aut. Execută Lechner la Jazbek, pe care îl deposedează Brandabur, care passează lui Bodola. Acesta pierde în favoarea lui Jazbek care deschide pe Sipoș. Acesta centrează foarte periculos și Pavlovici respinge cu pumnii la Brandabur.

Minutul 70: Acesta dă lui Bodola care trimite la Covaci dar acesta comite hands. Bate Jazbek la Kokotovici, la Tomașevici, la Antolcovici, dar Buerger degajează până la Hügl care acordă aut.

Minutul 71: Aruncă Brandabur la Iordache dar Hügl acordă un nou aut. Aruncă Iordache la Prassler și din nou la Iordache dar Hügl degajează la Antolcovici. Acesta dă lui Matosici III care deschide pe Sipoș. Centrarea acestuia e interceptată de Pavlovici.

Minutul 72 : Degajarea portarului ajunge la Jazbek care dă lui Matosici III, acesta lui Antolcovici, de aci la Tomașevici care trage afară. Degajarea de la poartă ajunge la Bodola, intervine Hügl degajând la Brandabur. Sipoș în deposedează însă și dă lui Tomașevici dar Vintilă passează înapoi lui Pavlovici.

Minutul 73 : Pavlovici degajează la Bodola, acesta dă lui Vintilă, înapoi la Boloda care pătrunde pe extremă și centrează. Jazbek degajează la Buerger, care dă lui Bodola, iar acesta lui Kokotovici pe care-l deposedeaza Vintilă dând lui Bandabur. Acesta dă lui Prassler, acesta lui Bodola care din nou capotează în fața lui Kokotovici. Acesta passează lui Jazbek, de aci la Antolcovici. Tomasevici și Sarici pe care îl deposedează Vintilă pasând înapoi la Pavlovici.

Minutul 74 : Degajarea lui Pavlovici ajunge la Bodola, Kokotovici îl deposedează, dă lui Jazbek acesta deschide pe Sipoș care centrează iar Chiroiu cu capul e pe punctul să marcheze în propria-i poartă. Din fericire balonul merge în corner. Execută Sipoș prost, Prassler intercepteză și deschide pe Iordache.

Minutul 75 : Iordache e deposedat de Hügl a cărui degajare ajunge la Chiroiu care jează la Tomasevici. Acesta scoate în aut.

Vintilă aruncă la Juhasz, Tomasevici îl deposedează, dă lui Sarici, înapoi la Sipoș care trage prost iar Pavlovici scapă în corner. Execută Sarici bine dar Sipoș luftează, dând ocazie lui Chiroiu să degajeze.

Minutul 76 : Degajarea lui Chiroiu ajunge la Lechner care scoate în aut. Bate Brandabur la Juhasz, de aci la Bodola, la Bindea, dar Dubac degajează la Jukasz. Tomasevici vrând să-l deposedeze comite hands. Bate Buerger, Antolcovici intercepteză și dă lui Tomasevici care deschide pe Sipoș dar Chiroiu degajează.

Minutul 77 : Degajarea lui Chiroiu ajunge la Juhasz care dă lui Prassler, acesta lui Bodola și acesta lui Bindea care centrează afară. Hügl degajează la Vintilă, Matosivi III îl deposedează, dă lui Tomasevici, deaci la Sarici, din nou la Tomasevici, la Jazbek pe care Juhasz îl faultează.

Minutul 78 : Kokotovici execută falt-ul, Juhasz intercepteză, dă lui Bodola, acesta lui Bindea, care schimbă cu Covaci până ce Kokotovici scoate în aut. Aruncă Vintilă la Bodola care pătrunde singur și trage afară.

Minutul 79 : Degajează de la poartă Hügl până la Buerger, care dă lui Juhasz și acesta lui Prassler. Prassler pătrunde singur, dă lui Iordache, acesta îi dă înapoi și Prassler trage tare în plexul lui Jazbek. Publicul reclamă penalty. Balonul ajunge la Dubac care degajează.

Minutul 80 : Kokotovici scoate în aut. Aruncă Vintilă la Jasbek de aci la Antolcovici, la Sipoș care pătrunde și centrează. Vintilă intercepteză și dă lui Bodola, acesta lui Covaci și acesta pierde, în favoarea lui Jazbek care îi el dă lui Bueger, care dă lui Prassler.

Minutul 81 : Prassler dă lui Bodola, acesta dă înapoi de aci la Iordache care centrează lui Bindea dar Dubac acordă în extremis corner. Execută lovitura Vintilă bine dar Lechner degajează.

Minutul 82 : Degajarea lui Lechner ajunge la Antolcovici care e deposedat de Bürger. Degajarea acestuia ajunge la Bodola care dă lui Covaci. Acesta este prins offside. Bate Dubac la Lechner de aci la Antolcovici, la Brandabur, la Jukasz, acesta dă lui Prassler și acesta lui Bodola care e deposedat de Dubac.

Minutul 83 : Degajarea acestuia o ia Bindea care schimbă cu Bodola până ce Dubac intervine cu un fault. Bate Vintilă și Hügl degajează afară. Bate Vintilă la Juhasz, Antolcovici intercepteză dar e deposedat de Brandabur care deschide pe Iordache dar Hügl scoate în aut.

Minutul 84: Aruncă Brandabur la Iordache care scoate în aut de poartă. Degajează Hügl la Juhasz dar Antolcovici îl deposedează și deschide pe Sarici. Acesta dă lui Tomasevici și Bürger comite fault. Bate Kokotovici la Sipoș care dă lui Antolcovici dar Brandabur dă afară.

Minutul 85 : Aruncă autul Lechner la Antolcovici care dă lui Vintilă iar acesta scoate aut. Jugoslavii se mișcă încet. Aruncă Kokotovici la Tomasevici, Bürger degajează la Jazbek care d. lui Antolcovici și acesta trage afară.

Minutul 86 : Degajează de la poartă Bürger la Juhasz; acesta dă lui Bodola care pătrunde impresionant și deschide pe Iordache iar acesta pierde în fața lui Lechner. Acesta dă lui Chiroiu care passează lui Vintilă care e faultat de Sarici.

Minutul 87 : Bate Burger la Covaci, acesta dă lui Prassler dar Antolcovici îl deposedează și deschide pe Sarici. Acesta faultează pe Vintilă. Tot el bate lovitura pasând înapoi lui Pavlovici.

Minutul 88: Degajarea lui Pavlovici ajunge la Kokotovici care deschide pe Sarici. Vintilă îl deposedează și dă lui Bodola, acesta lui Covaci care vrând să deschidă pe Iordache dă lui Lehner.

Minutul 89 : Lehner deschide pe Sipoș, acesta face un schimb repetat cu Antolcovici dar Chiroiu intervine și passează înapoi lui Pavlovici.

Minutul 90 : Degajarea lui Pavlovici ajunge la Sipoș, Brandabur îl deposedează și dă lui Bodola, acesta centrează dar Hügl degajează la Kokotovici. Acesta dă înapoi lui Dubac și acesta în aut. Aruncă Brandabur la Prassler, acesta lui Vintilă și acesta lui Boloda înainte dar arbitrul fluieră sfârșitul partidei.

Bindea în lupta corp la corp cu iugoslavul Kokotovici pentru un balon pe care românul îl va pierde

CAMPIONATUL JUNIORILOR

IUVENTUS—VENUS
4—0 (0—0)

Teren Venus, bun.

Au marcat: Georgescu din 11 metri, Alexandrescu și Tony (2).

Formațiile echipelor: *Venus:* Budan, Vintilă, Rotaru, Vasilescu I, Mircea Popescu, Rădulescu, Mărdărescu II, Vasilescu II, Țunescu, Schultz și Nicolau.

Juventus: Kiss, Brezoi, Georgescu I, Bărbulescu, Redeșiu, Georgescu II, Tony, Coman, Alexandrescu, Gherghel și Joițoiu.

Ca deschidere la jocul Tricolor C. F. P. V.-Telefon Club, s'au întâlnit pentru campionat, juniorii Juventusului cu cei ai Venusului. După un joc anost, în care ambele echipe nu au arătat nimic, roș-albaștrii au reușit să câștige datorită greșelilor apărării negrilor.

In prima repriză „negrii" au ratat un 11 metri prin Țunescu.

După pauză Juventus reușește să marcheze de patru ori — toate punctele fiind înscrise din greșala apărării adverse.

S'au remarcat dela învingători: Georgescu, Redeșiu, Tony și Joițoiu.

TURDA (JUN.)-S.T.B. (JUN.)
1-1 (1-1)

In deschidere la partida divizionară Turda-A.G.E.R. juniorii Turdei au întâlnit pe ai S.T.B.-ului.

Partida a fost viu disputată și plină de duritâți, din partea S. T. B.-iștilor. Nu căutau să urmărească mingea, ci picioarele violeților. In prima parteè jocul a fost mai plăcut. La reluare violeții au dominat tot timpul, însă când intrau în careul de 16 m. trebuiau să se retragă, spre a nu risca.

MILITARI (JUN.)-VERGU (JUN.)
2-0 (0-0)

Deschiderea la matchul oficial al primelor echipe ale susnumitelor grupări au furnizat-o juniorii acestora.

Au câștigat Militarii prin punctele marcate de Dumitrescu și Tănăsescu.

A arbitrat bine d. Scarlat Petre.

A.S.C.A.M.-AQVILA (GIURGIU)

Echipa dela Refie se deplasează în ziua de 10 Mai la Giurgiu. Ca adversar va avea meritoasa echipă Aqvila. In fața publicului giurgiuvean A.S.C.A.M.-ul va căuta să lase o frumoasă impresie. Credem va ca câștiga deși adversarul pe teren propriu este extrem de periculos.

DIN DOUĂ ECHIPE MEDIOCRE A INVINS ACEIA MAI PUȚIN SLABĂ

Jugoslavia-România 1-0 (1-0)

Reprezentanții noștrii, cu un atac lamentabil, au pierdut pentrucă n'au știut și n'au avut cum să câștige ...și eri Jugoslavia era ușor de învins

Cu mult timp înainte de începerea matchului România-Iugoslavia, valuri-valuri de sportivi se îndreptau spre stadionul ANEF cu sufletul plin de speranțe și cu perspective din cele mai frumoase în ce privește rezultatul și jocul.

Din toate acestea nu s'au ales decât cu cruntă și dureroasă deziluzie. Echipa națională a României, care dealtfel nu întrunea încrederea și aprobarea tuturor sub raportul selecționării, a fost înfrântă sub privirile disperate ale celor aproape 35—40.000 de spectatori, furnizând totodată — în compania Iugoslaviei — cel mai slab joc din carieră.

UN BILANȚ TRIST

Căci acesta a fost bilanțul: Iugoslavia ne-a învins pe teren propriu cu 1—0 (1—0), iar spectacolul oferit a fost de cea mai proastă calitate.

Nu ne aducem aminte să fi văzut un match România-Iugoslavia atât de slab ca acel de eri. Și, mărturisim, ne este penibil să accentuăm asupra acestui lucru pentrucă nu-i vorba de un joc inter-cluburi, ci unul între două echipe naționale, care presupun cele mai bune formații, cu cei mai buni jucători.

Tocmai din acest motiv, jocul de eri a apărut surprinzător de slab, cu mult sub așteptări.

E o constatare tristă, dar adevărată.

Al 17-lea match România-Iugoslavia a însemnat prima partidă fără nerv, fără acea îndârjire caracteristică ce a pasionat întotdeauna și a constituit nota dominantă, fără elan, ambiție, într'un cuvânt, de factură slabă, cum n'am crezut vreodată.

CONTRIBUȚIA ECHIPELOR

Evident, cauza trebue căutată în forma echipelor și a jucătorilor. Echipele prin jucători. Și „naționala" noastră și aceia a Iugoslaviei, dar mai ales a noastră, s'au prezentat în condițiuni mizerabile. Și ca formă și în ce privește condiția fizică. Nu toți jucătorii, firește, dar impresia unanimă a fost că pe teren se întâlneau două echipe de valoare modestă și modeste ca veleități.

Atât și nimic mai mult. Și totuși, jucau două teamuri „naționale"!

Ambele echipe au avut contribuții directe și în măsură egală. Niciuna nu s'a lăsat mai prejos, în ciuda unor anticipări serioase care asigurau forma foarte bună a adversarilor.

A CAȘTIGAT ECHIPA MAI PUȚIN SLABA

Rezultatul, evident, nu implică prea multe explicații. A câștigat echipa mai puțin slabă: Iugoslavia.

Și faptul de a se fi ridicat deasupra adversarului, manifestând o ușoară superioritate în joc de câmp și atac, în mijlocul unei mediocrități accentuate, constitue un motiv, pentruca victoria să fie meritată.

Totuși, rezultatul este norocos (deși goalul se datorește unei faze magistrale), Iugoslavia ca și România, nedovedind cu nimic că vrea să câștige.

Din contră. Păreau mai mult că se mulțumesc și cu un match nul.

Un moment interesant: Matoșici III — flancat de Iuhasz și Bürger — reușește totuși să „fure" balonul

ROMANIA A RATAT O MARE OCAZIE

In ce ne privește, am pierdut marea ocazie de a dispune net de iugoslavi.

Eri, echipa Iugoslaviei era foarte ușor de învins. Cu un atac care putea fi anihilat lesne, și cu o apărare din care n'au contat decât halfii mărginași și fundașul Huegl, oaspeții au prezentat o garnitură cu „găuri", deci penetrabilă.

România, cu o echipă în formă obicinuită, o putea înfrânge la o diferență apreciabilă.

O FIGURA LAMENTABILA A ATACULUI ROMANESC

Insă, nu cu formația de eri.

România nu putea dispune eri de Iugoslavia pentru simplul motiv că nu ar fi avut cum.

Și nici n'ar fi meritat.

Selecționarea s'a dovedit falimentară, echipa alcătuită nefiind nici de valoarea unei garnituri secunde.

Modestă ca posibilități, a avut și o mare — mare lacună: atacul.

Intr'adevăr, dacă apărarea în linii generale s'a comportat mulțumitor și n'a prea desamăgit asistența, atacul în schimb a fost catastrofal.

Incepând cu Bindea și terminând cu Iordache, toți — excepție face doar Bodola și numai pentru o repriză — s'au comportat lamentabil. A fost pur și simplu imposibilă, sub orice raport.

Parcă erau legați de picioare, iar atacurile lor — schițate pe șablon — au fost de o sterilitate exasperantă. Mai mult chiar, n'au reușit să închege nici o acțiune ca lumea pentruca să se poată spune că au oferit și o fază de goal. Nimic, nimic și iar nimic. Luați pe rând toți înaintașii și veți vedea că în 90 de minute n'au fost în stare să tragă un shoot.

Singur Bodola a avut 2—3 „bombe".

Incolo, loviturile — anemice, de altfel — se pot număra pe degete.

PRASSLER-IORDACHE = 0

Incontestabil că cea mai slabă parte a fost aripa stângă unde Iordache n'a contat și Prassler s'a întrecut în greșeli necorespunzând nici un moment.

N'au dovedit cu nimic că meritau încredere, iar selecționerii au făcut încă o experiență tristă pe spinarea echipei naționale și a footballului românesc.

Nici Covaci n'a fost altfel. La fel de lamentabil. Ca și Bindea.

SATISFACȚIE IN APARARE

Apărarea în schimb și-a făcut datoria.

Orice s'ar spune.

N'a fost strălucită, dar nici slabă. In general a jucat mulțumitor, față de un atac șubred ca al jugoslavilor.

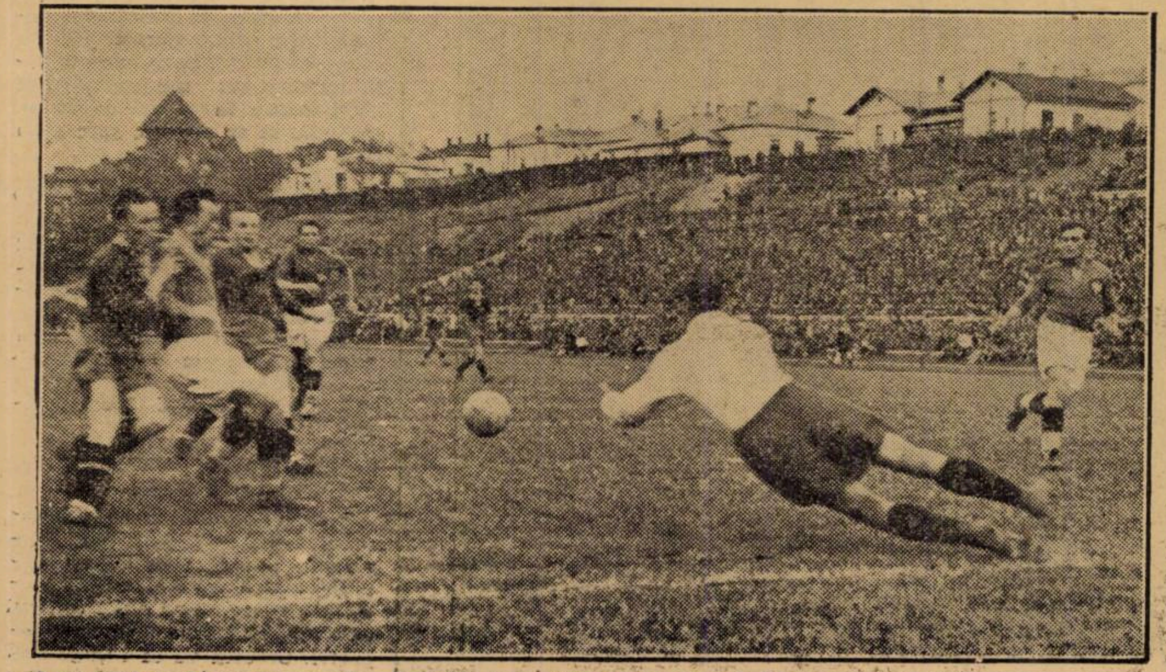

Glaser a plonjat și va prinde balonul sub privirile lui Bindea, Kokotovici, Covaci, Iazbec și Huegl

Totuși, a comis și o greșeală. Explicabilă de altfel.

E vorba de jocul absolut defensiv din repriza doua. Erau momente când între halfi, căci de ei este vorba, și înaintași se găseau distanțe mari.

In felul acesta, s'a rupt orice colaborare între apărare și atac.

Vina, în mare parte, este a înaintașilor, care n'au venit în ajutor.

Incât și aici constatăm consecința nefastă a unui atac mizerabil, care ne-a cauzat înfrângerea.

JUGOSLAVII AU FOST SUPERIORI DE UN GOAL

Jugoslavii, și ei în formă slabă, au avut totuși posibilități să manifeste o superioritate de cel puțin un goal în joc și intenții.

Au arătat de pildă, în slăbiciunea lor, un joc de ansamblu mai bun, atacuri adevărate, nu parodii, bine chibzuite, o sobrietate inegalabilă și — ceeace e mai important — voință. Intr'adevăr, au știut să se apere și au reușit.

Au avut compartimente șubrede, dar au învins.

Apărarea, viguroasă, s'a bizuit pe 4 oameni de bază, Glaser, Huegl, Lechner și Kokotovici, care au anihilat orice intenție a atacanților români.

Atacul mai simplist în ce privește combinațiile, dar eficace, n'a știut să-și creeze ocazii dar a fost mereu periculos.

Se poate spune chiar că Jugoslavia a avut superioritate în fiecare compartiment.

JOCUL, MAREA DEZILUZIE

In ce privește jocul, ne permitem să nu spunem decât că a fost revoltător.

Așa cum am și remarcat la începutul acestei cronici. Dacă totuși au existat câteva faze mai interesante, acestea se datoresc numai sârbilor.

In plus, a dominat o notă de duritate apropiată de brutalitate.

DOUA GESTURI URATE

Partida a avut și două momente urâte: unul când Dubac a lovit intenționat pe Bindea care se afla jos după linia de corner. A fost un gest murdar, care merită să fie sancționat și de arbitru, nu numai de spectatori.

E curios cum d. Mika Popovici arbitrul jugoslav de tușe — aflat în apropiere — n'a văzut incidentul. Dacă însă, a observat și n'a vrut să mărturisească, atunci gestul d-sale este lipsit de eleganță.

Al doilea moment: răsbunarea lui Bindea, la fel de urât ca și eșirea lui Dubac.

Incidente regretabile, care au produs o impresie penibilă.

Să vezi și să auzi cum o echipă națională oaspe, este huiduită și amenințată, nu poate decât să impresioneze neplăcut.

Raport de cornere 8—4 (6—2), pentru România.

ARBITRAJ LIPSIT DE AUTORITATE

Dacă însă, jocul a luat și o întorsătură brutală, aceasta se datorește exclusiv arbitrajului. D. Hertzka a fost insuficient de autoritar. N'a știut să sancționeze la timp.

In general, arbitrajul n'a mulțumit.

A fost în genul unui arbitru român.

A comis și o mare greșeală neacordând României în prima repriză un penalty. Dubac a respins balonul cu pumnul în spațiul de pedeapsă.

D. Hertzka a acordat în schimb, o lovitură dela marginea careului.

CLASAMENTUL CUPEI „BENEȘ"

1.	Cehoslovacia	2-1-1-0-5:4=3
2.	Iugoslavia	2-1-0-1-4:4=2
3.	România	2-0-1-1-1:2=1

— p. g. —

Cum s'au comportat

PORTARUL GLASER, a îmbrăcat eri pentru a 25-a oară tricoul reprezentativei țării sale. Glaser, în matchul de eri, nu a avut prea mult de lucru, însă a intervenit de câteva ori, clarificând tot atâtea situații critice. In special cele două plonjeoane la picioarele lui Bodola și Bindea ne-au impresionat. D. Kika Popovici poate fi fericit, că nu trebue să aibe încă mult timp grija portarului pentru echipa sa.

Fundașii HÜGL și DUBAC au fost adevărații stâlpi ai învingătorilor. Dacă primului nu-i putem reproșa nimic, secundul uzează și de lucruri nepermise. Am trecut cu vederea, când l'a expediat cu pieptul și apoi cu umărul pe Bindea în afară de teren, căci în definitiv acesta este reglementar. Nu-i putem ierta în schimb tentativa de a lovi cu mâna pe Bindea și apoi foultul ordinar — comis tot asupra lui Bindea — când timișoreanul căzuse cu mingea dincolo de linia porții, la sfârșitul primei reprize. Faptul că a fost provocat de Bindea — căci nici acesta nu e un monument de blândețe — nu-i scade din vinovăție.

Linia de mijloc LECHNER JASBEK - KOKOTOVICI a constituit un compartiment sobru și conștient de misiunea sa. Mijlocașii de margine au marcat cu severitate pe extremele adverse respective, iar JASBEC deși nu s'a văzut prea mult, a desfășurat anonim o activitate devotată fiind totdeauna acolo unde era nevoe de el.

Linia de atac ne-a decepționat. Ori și cât de paradoxală ar părea această afirmație, — despre înaintarea unei echipe care a câștigat — ea este totuși valabilă.

Este adevărat că quintetul ofensiv al oaspeților, a jucat după perceptele footballului modern, simplu, fără combinațiuni prea savante, urmărind numai marcarea goalului și nu demonstrațiuni spectaculoase, dar nu ne-a făcut impresia înaintărilor jugoslave de altă dată.

N'am văzut pătrunderi periculoase, n'am văzut shoot, n'am văzut un înaintaș în adevăratul sens al cuvântului.

Poate extrema dreaptă Sipos ne-a mai amintit din când în când de înaintașii jugoslavi. Dacă acesta n'ar fi fost rănit, desigur că n'am fi scăpat cu 1-0. Demarajurile sale în stilul unui veritabil „pur sânge" ne-au prilejuit clipe de adevărată emoție.

MATOȘICI II și TOMAȘEVICI au mai arătat ceva, dar Sarici și în special Antolkovici slabi.

ECHIPIERII NOȘTRI

IORDACHESCU a primit un singur balon mai periculos și acesta a fost goal.

PAVLOVICI, care l'a înlocuit după pauză, nu a fost pus deloc la încercare.

BÜRGER a corespuns, iar CHIROIU a fost destul de bun, dar credem că avem în țară fundași mai buni ca ei, și în special ca acesta din urmă.

VINTILA - IUHASZ și BRANDABUR s'au comportat mulțumitor. Juventistul care și-a făcut cu această ocazie, debutul ca internațional, deși a avut cel mai bun înaintaș jugoslav ca adversar direct, a corespuns.

Halfia — în schimb — a făcut greșeala de a juca prea mult în apărare.

Inaintarea a fost compartimentul cel mai slab al echipei noastre.

BINDEA păzit cu severitate a făcut uz și de această dată de „specialitățile" sale, ceiace i-a atras dublarea pazei, căci afară de Kokotovici, și Dubac a început să aibe grije de el.

COVACI ca de obiceiu prea încet și prea anemic față de apărătorii adverși, împotriva cărora nu putea avea nici un succes.

BODOLA s'a străduit. A fost singurul înaintaș român care s'a mișcat. Dar în acest post neobișnuit nu-și găsea locul.

PRASSLER a făcut lucruri frumoase în jocul de câmp, dar fără prea multă utilitate. Marea greșeală a lui, — ca și a lui Covaci — este că nu a venit aproape de loc în apărare. Din această cauză era un gol destul de pronunțat între înaintare și apărare.

IORDACHE cel mai slab, din această linie slabă.

DECLARAȚII

D. KIKA POPOVICI, selecționerul unic al Jugoslaviei: **Cred că am meritat victoria. Nu?... Și românii au jucat bine, dar îmi pare rău că matchul nu s'a desfășurat în acelaș cadru amical ca de obiceiu. Din echipa mea cea mai plăcută surpriză mi-a făcut Iazbec, care a confirmat încrederea ce i-am acordat-o El a fost, de altfel, cel mai bun jucător al echipei mele.** (N. R. Iasbec joacă la Concordia din Zagreb, ultima clasată în campionat). **Dintre români Vintilă și Bodola mi-au plăcut.**

D. BRANA POPOVICI, primul secretar al legației jugoslave din București: **Rezultatul corespunde raportului de forțe. Echipa noastră a avut o apărare mai bună. Atacul românesc n'a avut tactică. Arbitrul bun.**

Am fost plăcut impresionat de jocul complect al juniorilor jugoslavi.

D. A. Teisl, președintele Ligii Osijek: **Sunt fericit că echipa a câștigat, dealtfel eu sunt un fel de mascotă: de câte ori plec cu echipa câștigăm. Imi pare bine că cei mai buni jugoslavi au fost tocmai jucătorii mei (Glaser, Dubac și Lechner sunt din Osijek).**

D. DR. SPASOJEVICI, președintele Ligii Belgrad; selecționerul juniorilor: *Sunt mulțumit de jocul și de rezultatul obținut de „mânjii" mei. In prima repriză ei au fost mai buni, iar după pauză românii. Totuși, cred că un rezultat la 1 goal diferență ar indica mai fidel fizionomia jocului. Sunt încântat de primirea ce ni s'a făcut și de sportivitatea publicului.*

D. MARCOVICI, Speakerul postului Belgrad: *Trebue să declar că am meritat victoria. Fără îndoială, goalul victorios se datorește unei împrejurări fericite, dar independent de aceasta echipa noastră a jucat mai bine și succesul nostru este incontestabil. In special linia de mijlocași, Dubac, Hügl și Sipos mi-au plăcut, iar dintre români Juhász, Bürger și Bodola. Aripa stângă a României a fost foarte slabă. In general echipa României a jucat mult mai slab, ca anul trecut la Belgrad. Arbitrul a fost bun.*

LECHNER, căpitanul echipei jugoslave: *Joc de mult timp football și am pierdut de multe ori, dar niciodată nu mi-am pierdut nervii, ca să nu mă pot stăpâni. Vreau să mă refer la jocul excesiv de dur al unor jucători români. Arbitrul nu prea s'a sesizat de aceste durități și s'a lăsat influențat de public.*

DUBAC, — („nașul" lui Bindea, în „particular" este modest și timid și nu pare deloc fundașul dur, cum l'am văzut pe teren): Românii au jucat prea nervos, dacă nu-și pierdeau calmul poate că ar fi egalat. Cei mai buni români au fost Vintilă și Bodola.

HUECL: In sfârșit am învins România la București. Din păcate jocul a fost prea dur, și nu din cauza noastră. Cred că arbitrul poartă vina că machul a degenerat. Toți jucătorii noștri au jucat foarte bine.

GLASER: Sunt nespus de fericit că jubileul meu de 25 de jocuri internaționale coincide cu o victorie obținută asupra eternilor noștri rivali. Ai noștri au jucat bine, iar dintre români Juhasz și Bodola.

KOKOTOVICI: Am meritat victoria. Arbitrul slab. Bindea, Vintilă și Bodola au fost cei mai buni români.

JASBEC: A fost un joc greu și sunt fericit că am corespuns.

TOMAȘEVICI: Am câștigat, cu toate că și românii au jucat foarte bine.

SARICI: Românii joacă foarte bine dar sunt prea duri. Arbitrul destul de slab. Rezultatul este real.

TOMAȘEVICI III: Nu sunt mulțumit de mine, deși am marcat goalul victoriei.

ANTOLCOVICI: Nu mi-a mers jocul.

SIPOS: Am jucat doi ani de zile în Elveția și de un an joc în Franța la F. C. Sète, dar niciodată n'am fost atât de grav lovit ca azi de fundașul stâng. Jucătorii români sunt buni, dar excesiv de duri. Nu pot să-l înțeleg pe arbitru cum a putut permite un joc atât de dur.

*

D. Costel Rădulescu. Sârbii ne-au prins într'un moment de slăbiciune.

N'au jucat grozav, au jucat mai puțin slab decât noi.

Am primit un goal parabil.

Partea leului din victorie o au Glaszer, Lechner și Kokotovici.

Dintre jucătorii tineri, cel care a corespuns a fost Brandabura.

D. Țane Săvulescu. **Nu pot să-mi explic comportarea slabă a echipei după antrenamentul de Joi, în care toți au arătat o formă bună.**

Bindea. **Echipa României a jucat slab. Eu cred că, cu Baratki în centru și Bodola inter stânga câștigam.**

Cea mai bună dovadă matchul cu Phoebus când echipa în formația aceasta a marcat cinci goaluri.

Iuhasz. **Ineficacitatea înaintării este cauza principală a înfrângerei noastre.**

Cu Caratcki în centru și Dobay extrem stânga câștigam.

Burger. **Ne trebue un portar în echipa națională care să apere culorile naționale cu toată dragostea.**

Din cei doi portari selecționați unul s'a îmbolnăvit înainte de match iar celălalt în timpul matchului!

Covaci. **Cinci înaintași din cinci echipe diferite nu pot avea coheziunea suficientă.**

Rezultatul s'a văzut.

Vintilă. **Dacă se juca cu șase înaintași erau șase jucători din șase echipe.**

D. Hertzka, **arbitrul matchului. După părerea mea înaintarea a pierdut matchul deoarece jocul lor nu a fost omogen, cu toată strădania hlfului centru care a muncit din răsputeri și care a fost unul din cei mai buni.**

Portarul a primit un goal parabil.

Mie mi-a făcut impresia în primul moment că a reținut balonul.

Cei mai buni jugoslavi au fost Kokotovici și Sipoș.

Iordăchescu prinde elegant o minge înaltă sub privirea atentă a lui Matosici III

Dupa match, Bindea și Gică Popescu la fotograf

— Sâtmbiți vă rog!!

Dece a fost înlocuit Iordăchescu

Pentru marele public spectator, care ar putea interpreta defavorabil, înlocuirea lui Iordăchescu în echipa națională cu Pavlovici în repriza secundă, ținem să specificăm, că aceasta s'a făcut din cauză că portarului Venusului i-a venit rău și a fost deci, pus în imposibilitate de a mai apăra.

Rezultate din țară

VICTORIA A INVINS H. L. A. CU 5—3

STARUINȚA — VICTORIA 5—1 (3—0)

*

GALVANI A INVINS S. S. M. R. CU 4—2 (1—1).

*

IND. SARMEI-CONGRI 3-0 0-)

*

VICTORIA-MACABI HACKOAH 2—1 (1—1).

*

V.E.C.—SOLVAY (UIOARA) 2—0 (1—0)

*

Echo—Haggibor 4—0 (2—0), Victoria (jun.) — Muncitorii (jun.) 3—1 (1—0.

*

CUPA TARTACUȚA (JUNIORI

Fr. Română—V. T. M. 1—0 (1—0).

Preliminăriile matchului România—Jugoslavia. La stânga: d. Kika Popovici și d. col. Al. Săvulescu schimbă fanioanele, iar în dreapta, căpitanii echipelor Covaci și Huegl își oferă flori

Hipism

Stop a câștigat premiul S. N. I. C.

— Cucu a pilotat 3 învingători și Huțuleag 2 —

Disputată sub razele unui soare de început de vară, reuniunea premiului S.N.I.C. a recoltat un deplin succes atât de asistență cât și ca latură sportivă.

Incintele hipodromului au fost umplute până la refuz de un public care a amintit pe cel din zilele de mare glorie, ale hipismului românesc.

Găsim o dublă semnificație în numeroșii spectatori cari au ținut să asiste la reuniunea PREMIULUI S.N.I.C.

Această entuziastă participare a adus o binemeritată răsplată S.N.I.C-ului, acestui S.N.I.C. care în toate împrejurările — oricât de grele au fost — a știut să fie la înălțimea menirei lui. Și pentru acest lucru, sacrificiile n'au fost precupețite de această societate.

Păstrând continuitatea alergărilor an de an și din prima până în ultima zi a anului, Societatea S.N.I.C. are un mare merit în redresarea hipismului.

Reintoarcerea publicului către un sport pe care la un moment dat îl părăsise este un alt succes dobândit de S.N.I.C.

Trecând la latura sportivă, vom situa la loc de cinste victoria lui STOP din PREMIUL S.N.I.C.

Pensionarul Hergheliei Cislău a mărcat cu această ocazie cea mai merituoasă ispravă de până acum.

Faptul că a dispus de Mitsouko III dela care primea 5½ kg. plus sexul, spune mult mai puțin decât stilul în care a recoltat această victorie.

Păstrat în poziția treia, în momentul când i s'a dat drumul a lăsat pe loc pe redutabila lui adversară.

Nu mic este meritul d-lui CAPITAN GULIANO— antrenorul lui și al lui CUCU care l-a pilotat cu multă dexteritate.

Cu această ocazie d-nul Căpitan Guliano a primit consacrarea unui excelent antrenor.

Condiția în care a prezentat pe Stop poate fi invidiată de cei mai reputați antrenori profesioniști și cu atât mai mare trebue să fie satisfacția d-lui Căp. Guliano care este amator.

CUCU — cu ocazia acestei biruințe — a rupt o serie de mare ghinion. Poate fi mulțumit căci eri a încălecat magistral pe Stop. Dealtfel — tânărul jockeu român a mai condus la victorie și pe Obor, care a dovedit că în curând — continuând progresul arătat — se va stabili în primele rânduri ale trei anilor români.

Pentru d. NEGROPONTES, proprietarul și crescătorul fiului lui Ghiaur, ar fi o binevenită răsplată după o lungă serie de decepții.

Un alt câștigător merituos a fost și PRINCIER.

Fiul lui PRIMEROSE a recoltat o semnificativă victorie, asupra lui Madrigal, Mai puțin calitatea învinșilor cât mai ales circumstanțele în care a obținut victoria, pun în frumoasă lumină actualele posibilități ale armăsarului d-lui S. Schwartz.

Un cuvânt de bine meritată și talentatul călăreț care este V. Huțuleag. Acest tânăr jockeu care a cunoscut o uluitoare ascensiune, a dovedit — dacă mai era nevoe — că dispune de toate calitățile spre a fi un desăvârșit jockeu. Clară viziune a stiuațiilor din cursă, simț al trenului și o energie debordantă vor face din Huțuleag — actualul băiat de grajd — o mare vedetă a zilei de mâine.

La trap, prin victoria de eri HANIBAL II a dovedit că a promovat definitiv în rândurile autenticelor vedete ale trapului dela noi, iar GONDOLAT II — tot în comptul Grajdului Sterea — a continuat seria succeselor instalându-se definitiv în fruntea trăpașilor dela noi din țară.

D. Căp. A. GULIANO
Antrenorul lui Stop

1. PR. PERUCHE : Apolo a condus ostilitățile până la jumătatea ocolului unde a fost depășit de Elvira care îl urma. Pe linia dreaptă s'au desprins din pluton Licurici și Lulu cari au terminat în această ordine.

2. PR. OLTUL. In timp ce Marmara și Bondar pierdeau puțin teren la plecare, Furtuna s'a lansat în fruntea plutonului, situație în care a fost până la intrarea în linia dreaptă unde a fost depășită de Ciurlan. Pe ultima sută de metri Mayar puternic adus de Huțuleag a depășit cu un gât pe Ciurlan.

3. PR. VOLANT. După ce au făcut o interminabilă serie de dificultăți la start, Madrigal a plecat în cap urmat la o lungime de Frunză și la 3-4 de Princier.

Pe ultima sută de metri, Huțuleag a plasat pointa de viteză a lui Princier și după o scurtă luptă a depășit de puțin, dar sigur, pe Madrigal.

4. PR. GRAL. Din plecare, Afurisit și-a asumat rolul de leader urmat la scurte intervale de Elada, Rastel, Gluma și Obor. După intrarea în linia dreaptă, leaderul a cedat, Obor trecând în fuleuri mari în fruntea plutonului. Această situație nu s'a mai schimbat până la potou. Elada s'a plasat a doua precedând pe Gluma.

5. PR. S.N.I.C. Ca deobiceiu Marche en avant a fost lansat în fruntea plutonului urmat de două-trei lungimi de Mitsouko III care preceda cu același interval pe Stop în timp ce restul plutonului urma în grup compact. In ocol, Vincent s'a apropiat cu Mitsouko III de Cader, ca pe linia dreaptă să-l depășească la prima solicitare. La jumătatea liniei drepte, când Cucu a lăsat frâu liber lui Stop, acesta s'a desprins în fuleuri mari și a depășit ușor pe Mittouko III câștigând oprit de aproximativ 1 lungime.

6. PR. LOGOFAT. Prinț a condus până pe partea opusă tribunei unde a fost întrecut de Hanibal II iar la intrarea în ocol și de Citronat Gordon.

Pe linia dreaptă, Cerkasoff a încercat un ineficace atac cu Citronat Gordon, atac soldat doar cu faptul că s'a apropiat până la două lungimi de Hanibal II.

Roland D. a fost al treilea fără a fila nici un moment periculos.

7. PR. LACUL NEGRU. Diadia Lul a condus alergarea până la intrarea în ocol unde a fost depășită de Va-ta și Zenit care au terminat în ordine.

Al treilea s'a găsit Fudul precedând pe Cavaler.

8. PR. LEGALITY. Gretelbub a condus până la jumătatea liniei drepte asupra lui Gondolat II. Aci, la prima solicitare a lui Carol, Gondolat II a depășit pe Gretelbub câștigând ușor.

9. PR. LE BARATERO. Curier și Sorvaneț au condus până în linia dreaptă cu un mare avans asupra lui Ducesa, Wodka și Katy Kaid. Pe linia dreaptă Sorvaneț a cedat, iar Wodka terminând puternic a ajuns până la un cap de Curier. Sorvaneț a rămas al treilea urmat de Ducesa. Momente favorabile au mai avut în cursă Jade și Nation care însă au eșit din alergarea în urma galopurilor date.

REZULTATUL TECHNIC

FLOREASCA : Ziua V-a — Duminică 8 Mai 1938

(TEREN BUN)

I. PREMIUL PERUCHE — Handicap de vânzare — 1600 metri
(15,05), 15.000, 2500, 1000, 500 lei

1	Licurici	49	*A. Cucu*	26	24	
2	Lulu	44½	*Huțuleag*	35	41	Câștigat
3	Elvira	56	*Iosza*	44	48	½—3—4
4	Natașa	57	*Vincent*	23	27	lungimi
	Apolo	42½	*Guardian C*	1110	524	durata 1'42½

LICURICI (Satrap și Lucrèce Borgia) aparține d-lui **Col. G. SĂVOIU.**
Pariu mutual: Trib. 26, 13, 17. Pel. 24, 18, 17.

II. PREMIUL OLTUL — Welter Handicap — 1400 metri
(15,41), 18.000, 2800, 1400, 750 lei

1	Mayar	45½	*Huțuleag*	29	25	
2	Ciurlan	45½	*Crișan G.*	378	435	Câștigat
3	Furtuna	58	*J. Gill*	26	47	sc. cap. 1—1
4	Bondar	57½	*Mullot*	20	27	lungime
	Bombi	55	*Vincent*	214	108	
	Marmara	48½	*Gosztonyi*	149	154	durata 1'29
	Nelson	59	*R. Cristea*	149	89	

MAYAR (Nuntaș și Mascota) aparține **HERG. CISLĂU.**
Pariu mutual: Trib. 29; 19, 65. Pel. 25; 18, 45 lei.

III. PREMIUL VOLANT — 1600 metri
(16,19) 20.000, 3000, 1500 lei

1	Princier	49	*Huțuleag*	15	20	Câșt. ½—3
2	Madrigal	59	*Ilinca*	19	17	lungimi
3	Frunză	49	*Logofătu C.*	140	50	dur. 1'39¼

PRINCIER (Prince Rose și Latifah) aparține d-lui **S. SCHWARTZ.**
Pariu mutual: Trib. 15. Peluză 20 lei.

IV. PREMIUL GRAL — Handicap — 1600 metri
(16.48) 30.000, 4500, 2500, 1200 lei

1	Obor	49	*Cucu A.*	27	33	
2	Elada	47½	*Crișan G.*	61	49	Câștigat
3	Gluma	51	*Iosza*	40	45	½—1½—1
4	Afurisit	51½	*Huțuleag*	27	29	lungime
	Rastel	53½	*Vincent*	96	57	Dur. 1'42¼

OBOR (Ghiaur și Obârșia) aparține d-lui **G. NEGROPONTES.**
Pariu mutual: Trib. 27; 20, 24. Pel. 33; 19, 20 lei.

PREMIUL S. N. I. C. — 1800 metri
(17,25) 80.000, 12.000, 6000, 3000 lei

1	Stop	56	*Cucu*	44	39	Câștigat
2	Mitzouko III	54½	*Vincent R.*	20	16	3—3—3
3	M. en avant	56	*R. Cristea*	44	39	lungimi
4	Ostaș	59	*Garner G.*	64	73	
	Luța	54½	*Mullot*	376	125	
	Menelik	56	*Ilinca N.*	96	98	
	Bairam	56	*Direr*	44	39	
	Très Pratique	57	*Huțuleag V.*	134	126	Dur. 1'50¼

STOP (Prince d'Orange II și Stanca) aparține **HERGHELIEI CISLĂU.**
Pariu mutual: Trib. 44; 21, 12, 19. Pel. 39; 17, 12, 17 lei.

VI. PREMIUL LOGOFAT — Record — 1600 metri
(17,48) 13.000, 4000, 2000, 1000 lei

1	Hanibal II	1640	2.17⁶	1.23⁹	*Gaidaev*	24	34
2	Citronat Gord	1640	18³	24³	*Cerkasoff*	25	22
3	Roland D.	1660	21⁵	25²	*Grünwald*	25	22
4	Farao	1620	22⁶	28	*Slobozenco*	566	395
	Prinț	1560	23¹	29⁴	*Tassopol*	388	308
	Naplopo	1640	23⁹	27⁷	*Dobrescu*	2453	926

HANNIBAL II (David Axworthy și Gudrun) aparține **GRAJDULUI STEREA.**
Pariu mutual: Trib. 24; 15, 14. Pel. 34; 13, 12 lei.

VII. — PREMIUL LACUL NEGRU — Handicap — 1500 metri
(18,10) 11.000, 3000, 1200, 800 lei

1	Va-ta	1580	2.41⁴	1.42²	*Drăgotescu*	51	38
2	Zenit	1620	42²	40¹	*Andreyevsky*	38	52
3	Fudul	1660	43²	38³	*Slobozenco*	122	110
4	Cavaler	1600	43⁹	42⁴	*N. Ionescu*	501	492
	Diadia Lul	1500	44²	49⁶	*Dobrescu*	788	550
	Furor	1600	49⁸	46¹	*T. Popa*	290	440
	Flăcău	1520	50⁷	52⁸	*F. Voronin*	1840	4400
	Crăiasa	1560	50⁵	49⁵	*T. Tassopol*	37	37
	Bețiv	1640	50⁸	44²	*Crotenco*	62	66
	Vrăjitor	1600	51¹	46⁹	*A. Podoleaco*	38	52
	Santuzza	1500	52⁶	55¹	*Costandachi*	37	37
	Candriu	1560	57⁶	53⁸	*D. Botea*	106	101
	Habara	1520	dep.	—	*P. Borisiac*	459	315
	Peter Gordon	1580	dep.	—	*Corol*	92	80

VA-TA (Wapiti și Talpa) aparține d-lui **M. ABĂLUȚĂ.**
Pariu mutual: Trib. 51; 13, 20, 30. Pel. 38; 14, 19, 24 lei.

VIII. PREMIUL LEGALITY — Condiție — 2200 metri
(18,35) 13.000, 4000, 2000, 1000 lei

1	Gondolat II	2300	3.17⁶	1.25⁹	*S. Corol*	13	11
2	Gretelbub	2240	18¹	28⁴	*D. Dobrescu*	32	38
3	Champion	2240	25⁷	31⁵	*N. Ionescu*	64	112

GONDOLAT II (Geh Schnell și Aperi) aparține **GRAJDULUI STEREA.**
Pariu mutual: Trib. 13. Pel. 11 lei.

IX. PREMIUL LE BARATERO — Record — 1600 metri
(19,05) 10.000, 2500, 1200, 800 lei

1	Curier	1600	2.25⁴	1.30⁹	*Ghinea*	99	168
2	Wodka	1640	25⁴	28⁷	*Cerkasoff*	24	19
3	Sorvaneț	1620	26²	30²	*Borisiac*	137	180
4	Ducesa	1620	26³	30³	*T. Tassopol*	304	156
	Katy Caid	1660	27	28⁶	*S. Corol*	74	68
	Jade	1640	27⁴	29⁹	*N. Gaidaev*	43	35
	Cupidon	1640	32⁶	33¹	*Costandache*	155	326
	Peceora	1620	36	36³	*Grünwald*	137	114
	Nation	1640	36¹	35²	*D. Botea*	43	35
	Ciclop	1600	40	40	*Slobozenco*	458	265

CURIER (Champion și Adrienne) aparține d-nei **E. IONESCU.**
Pariu mutual: Trib. 99; 29, 13, 23. Pel. 168; 26, 13, 31 lei.

Hipism

Mâine la Floreasca

Monte și partanți probabili

FLOREASCA — ZIUA VI-a Marți 10 Mai 1938

Pr. TIMIȘOARA — 1400 m. Vânzare — 15.000 lei

Ștefania	58½	*Tănase*
Marmara	50½	0
Natașa	53½	0
Avanti	62	0
Peldas	55	*Vincent R.*
Martor	56	X
Loti	51½	0
Sanda	51½	0
Balsors	61	0
Bombi	53	*Crișan*

Pr. CLUJ — W-h'cap — 1600 m. 18.000 lei — Repriza I

Nolcică	62	0
Onuța	57½	*Vincent R.*
Rastel	56½	0
Sukoro	56½	0
Ghiauroaica	55	*Ilinca N.*
Moft	54½	*Iosza St.*
Carmen	54½	X
Martor	54	X
Korvin	53½	*Cucu Ar.*
Răscoala	53	?

Pr. VANIA — 1400 metri Handicap — 25.000 lei

M. en avant	69	0
Weekend	61	0
Tuluța	57	*R. Cristea*
Avanti	53½	?
Sukoro	51½	*Vincent R.*
Carmen	50	0
Amaranthe	48½	0
Răscoala	48	*Iosza St.*
Belea II	46	*Huțuleag*
Vișina	45	?
Tini	44½	0
Favoritul meu	44	?
Bondar	43½	0
Aluna	40	0

Pr. SAN FLORIZEL — 1600 m. 30.000 lei

Marius	64	*Huțuleag*
Ghiauroaica	57½	0
Rastel	57	0
Madrigal	61	0
Topaz	46	*Florescu*
Don Alberto	54	*Cucu Ar.*
Sirenica	52½	*Napoleon*
Foulaubin	61	*Vincent R.*
Princier	51	0
Frunză	47½	0

PR. CLUJ — W.-H'cap—1600 m. 18.000 lei — Repriza II-a

Nelson	62	0
Favoritul meu	61½	?
Furtuna	61	0
Invers	60½	*A. Enescu*
Natașa	59½	0
Bombi	58	0
Sanda	56½	*Cucu Ar.*
Caiafa	55½	*Vincent R.*
Jessica	55½	*Takacs*
Lulu	47½	0
Zori de Zi II	47½	*Huțuleag*

TRAP

VI. Pr. PARADEI — H'cap lim. 2000 metri — 29000 lei

Bruma II	2000	*Komarnițki*
Isabela	2000	0
Friederike	2000	0
Rugina	2020	?
Dolly Worthy	2020	0
Guardian Girl	2020	0
Colina	2020	*Szabo*
Talaz	2020	*Dumitrescu*
Osvalda	2020	0
Pleava	2020	0
Coconaș	2020	*Costandache*
Prinț	2040	0
Ben Hur	2040	*Tassopol*
Florica II	2040	*Grunwald*
Ideal	2040	0
Primrose	2060	*T. Marcu*
Lucifer	2060	0
Fama	2060	0
Rosalinde	2060	0
Katy Caid	2060	*Corol*
Gruia	2060	*Andreyevsky*
Nation	2060	*D. Botea*
Florența	2060	*I. Bordei*
Lord Petauist	2080	0
Blondella	2080	?
Kanada	2080	*Gaidaev*
Pai	2080	*Ghinea*
Champion	2100	*N. Ionescu*
Flying	2100	0
Naplopo	2100	*Dobrescu*
Theodora	2100	0
Valențio	2100	0
Gretelbub	2120	0

VII. PR. LORD BYRON.—Cond. 1600 metri — 16000 lei

Ghimp	1620	*Slobozenco*
Ghid	1620	?
Poeniță	1620	0
Dorka	1640	0
Vântișor	1640	*Corol*
Petruș	1640	*Borisiac*
Belșug	1660	*Szabo*
Josedale Marg	1660	*Grunwald*

VIII. PR. LEGJOBB—Perform. 2000 metri — 13000 lei

Peter Gordon	2000	0
Candriu	2000	*D. Botea*
Furor	2000	0
Crăiasa	2000	0
Elena	2000	0
Habara	2000	0
Dâmb	2000	*Andreyevsky*
Tais	2020	*Zabelin*
Sorana	2040	0
Cavaler	2060	*N. Ionescu*
Vrăjitor	2060	*D. Dobrescu*
Aluniș	2080	*Szabo*
Zenit	2080	*Podoleacov*
Bețiv	2100	*Crotenco*
Miryam	2100	*Ghinea*
Dor de Ducă	2100	*Slobozenco*
Extra	2100	*Pavlic*
Iubita	2100	0
Natașa	2120	*Cerkasoff*

IX. PR. LISKA — Condiție 2000 metri — 18000 lei

Aventurier	2000	*T. Popa*
Mura II	2020	*T. Marcu*
Champion jr.	2020	0
Makrele	2020	*Grunwald*
Busuioc	2020	*Ghinea*
Eftin	2020	*Crainic*
Kalifa	2020	*Dobrescu*
Sonora	2020	*Zabelin*
Giuditta	2040	0
Voința	2040	*Gaidaev*
Centaur	2040	*Crainic*
Domnica	2040	0
Jarvis	2060	0
Curier	2060	*Ghinea*
Pandur	2060	*Cerkasoff*
Ben Hur	2080	*Tassopol*

INSCRIERI

FLOREASCA: Ziua III-a Joi 12 Maiu 1928

I. Pr. MUSCEL — Condiție 1600 metri—13000 lei

1600 Lunu, Brad, Amiral Worthy, Aventurier
1620 Spic, Lama
1640 Oana, Vestit
1660 Vuet, Makrele, Zgomot
1680 Mura, Gen. Worthy, Champion jr.
1700 Busuioc, Mura II, Sultan II
1720 Olenca, Voința, Credința, Giuditta
1760 Lăcărmioara
1800 Jarvis

II. Pr. MEHEDINȚI — Condiție 1500 metri — 11500 lei

1500 Voevod, Comoara, Elena, Jenny, Cartușel, Dacia, Habara, Santuza
1520 Desiș, Harry Boy, Flăcău, Diadia Lul, Tais, Dâmb, Iubita
1560 Furor, Vrăjitor, Crăiasa
1580 Peter Gordon, Candriu, Cavaler, Zenit
1600 Fudul, Va-ta
1640 Florita, Extra
1700 Dudu Gordon

III. Pr. MONTE CARLO.—Cond. 1600 metri — 13000 lei

1560 Mohor, Bețiv
1580 Belșug, Petruș
1600 Mura, Du-te, Bunel, Domnica, Ciclop, Ezer jo, Champion jr., Livada
1620 Voevodul Țiganilor, Friederike, Kalifa, Ciclon, Harry Piel, Credința, Hercegnö
Sorvanet, Leona, Catinca
1640 Giuditta, Colina, Vâlcea, Isabela, Sonia Worthy, Bibi, Pikaver, Bruma II, Coconaș, Rugina
1660 Pandur, Pacahantos, Curier, Pock, Viziru, Lăcrămioara
1680 Bonzo, Florica II, Venezia, Primrose, Edith, Dorita Mea
1700 Jade, Fama, Theodora, Amsel, Lucifer II, Kanada, Florența
1720 Men Liebling, Oszlany
1740 Voraus, Rai, Margaret T.

IV. Pr. LOHENGRIN—Grupa F. 2100 metri — 14600 lei

2100 Stuf, Talaz, Pacahantos, Pandur, Isabela, Dolly W., Bibi, Friederike, Ierosca II, Bruma II, Casatca, Havana, Cupidon, Rugina

V. PREMIUL MIZIL—Grupa C. 2100 metri — 10500 lei

2100 Vuet, Mura, Poeniță, Bețiv, Adda Worthy, Oana, Avanti II, Zgomot, Igen, Spic, Dor de Ducă, Valona, Strengar, Lancia

VI. Pr. MIRANDELLA—Record 1600 metri — 18000 lei

1600 Edith, Isabela, Ierosca II, Benito H. P., Havana, Cupidon
1620 Prinț, Stuf, Colina, Jade, Nation, Flying, Pai, Gruia, Szelvesz, Amsel, Joppa Hannover, Trixie
1640 Kanada, Fama, Naplopo, Farao, Viitor, Quaramba, Valențio
1660 Bajadere, Oszlany, Champion, Gretelbub, Citr. Gordon
1680 Roland D., Hanbial II
1700 Gondolat II

VII. Pr. MILANO — Handicap 2000 metri — 16000 lei

2000 Mârțoaga
2040 Lama
2080 Vestit
2100 Vuet, Spic, Zgomot
2120 Mura
2160 Makrele, General Worthy, Sultan II
2180 Olenca, Champion jr.
2200 Eftin, Legionar, Kalifa
2220 Busuioc, Eggy
2240 Ciclop, Casatca, Domnica, Voința
2260 Lăcrămioara, Curier
2280 Centaur, Jarvis
2320 Ben Hur, Pandur
2380 Joppa Hannover

VIII. Pr. MENTON — Handicap 1600 metri — 14500 lei

1600 Du-te, Ciclon
1620 Jeles II, Casatca, Voevodul Țiganilor, Pacahantos, Domnica
1640 Ducesa, Peceora, Sonia Worthy, Centaur, Bruma II, Benito H. P., Friederike, Leona, Isablea, Pock, Catinca
1660 Giuditta, Colina, Talaz, Pleava, Edith, Dolly Worthy, Oswalda, Bibi, Torent, Hercegnö, Ninon, Guardian Girl, Ierosca II
1680 Venezia, Prinț, Stuf, Dorita Mea, Szelvesz, Cupidon, Naverno, Jade, Coconaș
1700 Mein Liebling, Kanada, Fama, Rosalinde, Florența, Lucifer II
1720 Oszlany, Viitor, Champion, Theodora
1740 Voraus, Bajadere, Margaret T., Rai

IX. Pr. MONACO — Handicap 2000 metri — 13000 lei

2000 Măgura, Diadia Lul
2020 Habara, Elena
2060 Valmaș, Cavaler, Crăiasa
2100 Aventurier, Aluniș, Lama, Hollo
2120 Bețiv, Dudu Gordon, Zenit
2140 Avanti III, Fudul, Vestit
2160 Dor de Ducă, Strengar, Zgomot, Vuet, Spic
2180 Mura, Mohor, Oana, Igen, Lancia, Ralf
2200 Valona, Poeniță, Ostaș, Baron
2220 Makrele, Pati Worthy, Elixir, Sultan II
2240 Mura II, Vâlcea, Izma, Champion jr.
2260 Pinkerton, Bunel, Eftin, Kalifa, Peter Worthy
2280 Kamaa, Pikaver, Eggy, Livada
2300 Ciclon

Pariul austriac a fost câștigat

Pariul austriac de eri dela Floreasca început cu miza de 43.340 lei a ajuns la 63.930 lei. Înseamnă că s'au rulat lei 41.180. Din cele 2059 buletine participante numai unul a cuprins pe cei 7 câștigători ceruți.

INFORMAȚIUNI

● *Astăzi* se publică la Secretariatul S. N. I. C.-ului greutățile în handicapurile de galop, premiile Pralea și Le Perroquet, din 14 Mai dela la Floreasca cotele:

● *Tot astăzi* se fac la Secretariatul de trap al S. N. I. C.-ului retragerile pentru cursele de Joi 12 Mai precum și înscrierile în premiul Lucy, handicap din ziua de 14 Mai dela Floreasca.

● *La Secretariatul Jockey-Clubului* se fac astăzi înscrierile pentru alergările de galop de Duminică 15 Mai de la Băneasa cum și în premiul de Mai din 29 Mai și premiul Blue Boy din 19 Iunie.

● *Uranie* a născut o mânză din Lord Petaurist.

● *Floricica* este numele cu care a fost botezată mânza din Wapiti și Flora II.

*

LA EVENT s'au plătit eri la Floreasca:

Tribună

Licurici — Mayar	**98**
Mayar — Princier	**69**
Princier — Obor	**53**
Obor — Stop	**275**
Hannibal II — Va-ta	**103**
Va-ta — Gondolat II	**42**
Gondolat II — Curier	**131**

Peluză

Licurici — Mayar	**77**
Mayar — Princier	**112**
Princier — Obor	**94**
Obor — Stop	**402**
Hannibal II — Va-ta	**146**
Va-ta — Gondolat II	**33**
Gondolat II — Curier	**207**

● **Lui Miryam** desprinzându-i-se o potcoavă, armăsarul a fost retras din premiul Le Baratero iar pariurile restituite.

● Princier și Frunză **intrând în benzi la startul premiului Volant și-au trântit jockeyi. Atât Huțuleag cât și Logofătu s'au ridicat indemni reîncălecând caii respectivi.**

● N. Gaidaev **a fost amendat cu 100 lei pentru că Hannibal II a intrat în benzi la startul premiului Logofătu.**

FLOREASCA: Ziua VII-a Sâmbătă 14 Mai 1938

Premiul Fetești, vânz. 15.000, 1.300

Marmara	44
Yadjam	43½
Moft	56
Furtuna	53
Natașa	52½
Avanti	56
Neta	54½
Marina	52
Peldas	58
Apolo	43½
Loti	50½
Sanda	53
Baby	44½
Ciurlan	42½
Licurici	54
Bombi	56

Premiul Pralea Whcp. 18.000, 1.400 m.

Jessica, Elvira, Ghiauroaica, Rastel, Natașa, Nelson, Carmen, Korvin, Madrigal, Cărăbuș, Elada, Invers, Belea II, Bombi.

Premiul Chișinău 25.000, 1.600 m.

Ghiauroaica	57½
Rastel	57
Cin' te ține	57½
Drapel	49
Madrigal	59
Bondar	51
Loti	47½
Martor	59
Răscoala	57½
Princiar	53
Frunză	47½

Premiul Le Perroquet, Hcp. 18.000, 1.300 m.

Aghiuță, Furtuna, Giovani, Carmen, Neta, Drapel, Korvin, Bondar, Glumeț, Vișina, Favoritul meu, Biribi, Cărăbuș, Hazliu, Sukoro, Bombi.

Premiul Clarise 20.000, 1.300 m.

Furtuna	58½
Răzor	58
Drapel	60
Mayar	58
Sfârlează	54½
Vișina	60½
Apolo	58
Corina	54½
Loti	58½
Sanda	58½
Tini	58½
Sirenica	60½

Rugby

Echipa națională s'a antrenat eri în compania R. C. B-ului

Am uitat pentru câteva minute scopul pentru care venisem pe terenul U.F.S.R. și m'am lăsat vrăjit de spectacolul ce oferă din plin tineretul nostru străjeresc, care își execută programul.

Deoparte retrași, d. Anastasiade, cunoscutul arbitru de rugby, este înconjurat de întreaga armată de tineri cavaleri ai fluerului, care privesc cu respect pe d. Ruffy, care impune prin fizicul său de veritabil atlet!

Mai încolo, selecționeurii, în frunte cu d. Tănăsescu, discută c'am care ar fi jucătorii ce trebuie încercați în prima repriză.

Este ora 11.30. Un fluerat prelung și care îmi amintește pe italianul Barlasina... și jocul începe!

O SUCCINTA ANALIZA A ANTRENAMENTULUI DE ERI

Matchul de eri, dintre România și R. C. B. ne-a permis să verificăm posibilitățile celor 23 jucători selecționați în vederea campionatului european de rugby.

Mai mult, putem afirma, că partida de eri, a constituit pentru cunoscătorii sportului nostru cu balonul oval, un rar prilej de a constata gradul de progres atins în acest domeniu spusele noastre.

Dealtfel, intervenția d-lui Maurice Ruffy, care a oprit matchul, în cursul primei reprize, din dorința de a da unele explicații în ceeace privește rolul ce trebue să joace un înaintaș, confirmă din plin spusele noastre.

Astfel, ne-a fost dat să vedem, cum un post însemnat și anume talonajul nu a corespuns nici pe departe așteptărilor.

Nu vrem prin rândurile de față să criticăm un jucător de talia lui Fântâneanu, rugbyst care ani de arândul a adus un real aport echipei naționale, în întâlnirile internaționale ce a susținut.

Menționăm însă, că Fântâneanu nu se găsește în momentul de față într'o perfectă condiție fizică.

De pildă cazul lui Dobay, dela football.

TANASE UN TALONEUR VALOROS

Am avut ocazia, să vedem eri, un taloneur, care ne-a procurat o neașteptată surpriză.

Este vorba, despre jucătorul Tănase dela P.T.T., care eri, a jucat în echipa R.C.B-ului.

Mărturisim sincer, acest jucător a talonat aproape toate baloanele.

Și să nu se uite: avea în față un pachet de înaintași masivi, dar mai ales rutinați.

In urma comportărei de eri, Tănase trebue reținut pentru echipa națională.

KURTZBAUER ȘI SLOBOZIANU, AU DAT SATISFACȚIE

Am subliniat în repetate rânduri, că jucătorul Kurtzbauer dela Viforul Dacia trebue selecționat pentru matchul cu Franța.

Astfel, eri, mai mult de cât oricând viforistul s'a impus în atenția selecționerilor.

Posedă condiție, fizică, și ceeace-i mai presus de toate este foarte util în atac cât și joc de apărare.

Marin Slobozianu, dela Stadiul Român, s'a împăcat de minune cu celalt filier, recte Kurtzbauer.

Incă odată s'a dovedit că este o enormă greșeală, de a se considera ca: disproporționați acești doui înaintași.

Ștefan Ionescu (Sportul Studențesc) a jucat corect, fiind de real folos.

PENTRU LINIA II SE IMPUNE O PERMANENTA SUPRAVEGHERE

Acest compartiment joacă un rol dintre cele mai însemnate.

Cu atât mai mult că echipa națională a României va întâlni, în compania celor două reprezentative din campionatul european, recte Franța și Germania, două linii de înaintare de clasă ridicată!

Eri am putut vedea cum linia II-a a echipei naționale, nu a corespuns în totul așteptărilor.

Este drept că atât Burlescu cât și Crivăț au muncit mult, dar mărturisim sincer, a lipsit acea omogenitate prin care trebue să se caracterizeze compartimentul de față.

Atragem atențiunea comisiei de selecție că se impune și aceasta cu ocazia antrenamentului de mâine dela A. N. E. F. să se încerce și jucătorul Mateescu dela T.C.R.

LINIA III-a

Deasemeni și acest compartiment nu s'a distins — așa după cum ne așteptam.

Nu se poate contesta că cei trei componenți ai acestei linii, Eremia, Gică Ionescu și Vasile Niculescu, nu au corespuns!

Ceeace însă a lipsit acestui compartiment a fost lipsa unui joc eficace; mai ales în apărare.

S'ar putea prea bine să găsim scuze liniei de înaintare prin faptul că jucătorii noștri nu sunt placheuri prin excelență. Dar asupra acestei lacune vom reveni mai pe larg, în numărul de mâine.

ATACUL A CORESPUNS!

Aceasta a fost și impresia d-lui Ruffy.

Intr'adevăr, atât Andreiaș, Damian, Bogoș, Crissoveloni, Popa, Grigorescu, Virgil, Munteanu au corespuns în bună parte așteptărilor.

Ne rezervăm dreptul de a ne ocupa mâine pe larg asupra fiecărui jucător în parte.

La deschidere, Turuț și Diamandi au arătat o perfectă condiție fizică.

Fundașii Tudor Ion și Moldoveanu au jucat frumos.

UN SCURT ISTORIC AL MATCHULUI

Sub arbitrajul d-lui Ruffy, echipele aliniază următoarele formații.

ROMANIA: Tudor Ion (Moldoveanu), Munteanu (Grigorescu), Dinescu, Bogos, Crissoveloni, Pop; Turuț (Diamandi), Eremia, Niculescu, Gică Ionescu, Burlescu, Crivăț, Slobozianu, Fântâneanu, Ciupea și Kurtzbauer.

R. C. B.: Popescu-Colibași, Pomescu, Iordan, Ciorga, Jilescu, Parascu, Nițulescu, Manj, Manciu, Victor Anastasiu, Gică Anastasiu, (Ionescu Ștefan), (Caracaș), (Tănase) și Ticu Alexandrescu.

R.C.B-ul, a jucat foarte frumos, în special prima repriză.

Au înscris dela echipa națională, Munteanu, Crissoveloni, Bogos, Damian Andreiaș, Tudor Ion, scorul final fiind 30—4.

CE NE DECLARA D. RUFFY!

Am găsit nimerit ca imediat după consumarea matchului România—R.C.B., să întrebăm pe d. Maurice Ruffy, ce părere are despre modul cum s'a comportat reprezentativa noastră.

Iată ce ne-a declarat d-sa:

„Pentru un match de antrenament, echipa a corespuns.

„Mi-a plăcut, — în special — jocul furnizat de linia de atac.

„Trebue însă să subliniez, că în cele două matchuri din campionatul european și anume contra Franței și Germaniei, rugbiștii români trebue să joace curajos și cu elan.

In ce privește clasa rugbyului german d. Ruffi ne-a declarat:

Sportul cu balonul oval german, se caracterizează, din plin, prin forță, dar mai presus de toate printr'un inepuizabil elan".

CELELALTE REZULTATE

„ONOARE": P.T.T.—R.C. 13 22—5 (15—3).

DIN GRAMADA

D. Maurice Ruffy va ține Miercuri 11 Mai, o conferință despre jocul de rugby.

Conferința va avea loc în sala de consiliu a Federației Române de rugby.

Toți jucătorii, care au jucat în echipa națională, sunt convocați pentru mâine după amiază, în vederea antrenamentului, pe stadionul Principele Carol.

ATLETISM

Rezultatele probelor atletice de eri

Stadiu Român și Victoria învingători

Inițiativa ligei Muntenia de a organiza în cadrul matchului de eri câteva probe de atletism, a fost desigur bine venită. Fără îndoială, se putea aranja cu acest prilej un program cu probe mai spectaculare, iar organizarea ar fi putut face sacrificiul să instaleze un microfon.

Ocazii ca cele de Duminică nu trebuesc pierdute, n.. de multe ori atleții bucureșteni au prilejul să evolueze în fața a 40.000 de spectatori.

In viitor, când se vor mai regiza asemenea manifestațiuni atletice în cadrul matchurilor de football, îi sfătuim pe organizatori să ia toate măsurile, pentru ca succesul acestor probe să fie complect și pentrucă numai astfel se poate face o excelentă propagandă în favoarea atletismului.

TVARDOWSKI (VICTORIA) UN TANAR TALENT

Inaintea matchului s'a alergat o probă de 1500 m. rezervată juniorilor, alergare, care a avut darul să scoată la iveală un tânăr cu reale posibilități; este vorba de Tvardowski dela Victoria, care a reușit să câștige alergarea după o cursă frumoasă în timpul promițător de 4 m. 36 s.

Este un alergător care trebue urmărit căci antrenat metodic poate ajunge la o clasă ridicată.

Un alergător care eri s'a consacrat a fost tânărul Zamfirescu (C. F. R.) care începe să se acomodeze cu pista.

1500 m. JUNIORI, 18 CONCURENȚI

I. Tvardovschi Anton, Vict. 4.36;

II. Zamfirescu D-tru, C. F. R. 4.39;

III. Râșnoveanu N-lae, Victoria 4.50;

IV. Răducanu Victor C.F.R.

V. Teodoriu, Victoria.

STADIU ROMAN A CAȘTIGAT STAFETA SUEDEZA

In pauza matchului s'a alergat stafeta suedeză; 400-300-200-100 m.; s'au prezentat patru echipe disproporționate ca forță.

Stadiu Român a dominat de la început în așa fel, încât Crăciun a terminat până în cele din urmă cu un avans de peste 50 metri, ridiculizând pur și simplu celelalte echipe.

In adevăr, s'au clasat C. F. R., Viforul Dacia și Vulturașul.

Cei dela Venus nu s'au prezentat, deși tânăra secțiune a negrilor putea înjgheba o echipă care ar fi putut face o figură frumoasă.

Iată și rezultatul technic:

Stadiu Român: **Nemeș-Iordache-Buder-Crăciun 2 m. 11 s.**

C. F. R.: **Horațiu-Ionescu-Schaecter-Vâjoianu.**

Viforul Dacia: **Popescu-Stelorian-Lazăr-Geanolu.**

Vulturașul: **Onea-Cosmănescu-Chiriac-Mihăilescu.**

Cupa George Iconomu

In programul de Duminică al atletismului bucureștean figurează cupa George Iconomu una din cele mai vechi competițiuni care se dispută în Capitala țării.

Probele concursului sunt cu handicap și în ședința de Miercuri seara liga de atletism Muntenia va alcătui programul și va fixa handicapurile.

Atleți americani sunt în formă

Filadelfia, 8. — La Filadelfia, Gleen Cunningham din nou în formă, a câștigat milla în 4 m. 16 s. 7. Negrul Benn Iohnnson a triumfat pe 100 yardzi în 9 s. 8., iar la prăjină a apărut o nouă stea, este vorba de Harbing care a trecut la prăjină 4 m. 15, iar recordul mondial Albritton a sărit 1 m. 98 la înălțime.

Waston a sărit 7 m. 58.

Bucomici a aruncat sulița 68 m. 25 iar Lynchany a aruncat ciocanul 51 m. 38.

Kusocinski a reluat antrenamentul

Varșovia, 8. — Kusocinski, campionul olimpic dela Los Angeles pe 10 km., care și-a întrerupt mult timp antrenamentul, a reînceput activitatea pe pistă și Duminică a luat parte la un concurs din Varsovia, câștigând 800 m. în 2 min. 1 sec. 8/10.

In aceiași zi la Lemberg, Silvak a câștigat 400 m. în 50 sec. 4/10.

Staniszewski a câștigat cursa de 800 m. în 1 min. 57 sec. 2/10, iar Manack a aruncat discul la 42,75 m.

O tușe dela partida de eri dintre România—R. C. B. (în stânga se vede d. Ruffy).

AUTOMOBILISM

„Circuitul Unirea" a luat sfârşit

Rezultatul competiţiunei se va cunoaşte astăseară. Totuşi, putem anticipa că Titu Manicatide a dobândit victoria

A patra ediţie a „Circuitului Unirea", competiţiune automobilistă de regularitate, a luat sfârşit eri seară la Ploeşti, într'o atmosferă de caldă camaraderie.

Organizată impecabil de societatea „Unirea", întrecerea s'a soldat cu cel mai deplin succes şi a însemnat o excelentă propagandă pentru sportul automobilist.

Calculele necesitate de stabilirea clasamentului general al competiţiunei ne împiedică să dăm rezultatul ei.

Au terminat alergarea 29 din cei 31 concurenţi plecaţi, singurii rămaşi pe drum fiind: Miliutin şi Gh. Niculescu, învingătorul din 1936.

Primul, în pană la Adâncata, a abandonat, conform celor publicate de noi, în prima etapă. Secundul a abandonat eri, aproape de Râşnov, din cauza spargerii pompei de apă care a provocat şi o serioasă avarie, radiatorului.

Faptul că 29 din 31 concurenţi s'au prezentat în proba de îndemânare, absolvind-o constitue cea mai bună dovadă de succes.

A DOUA ETAPA

Pe distanţa Sibiu-Făgăraş-Râşnov-Drumul Reginei-Sinaia-Câmpina-Ploeşti, s'a desfăşurat eri a doua etapă a competiţiunei automobiliste.

Înainte de a lua plecarea pentru ţinta finală, concurenţii au fost supuşi unei probe de pornire cu motorul rece.

In această probă, participanţii au fost obligaţi, după punerea motorului în funcţiune, să parcurgă o distanţă de 10 metri şi apoi să conserve mersul motorului, timp de 30 secunde.

Incercarea nu a fost prea uşoară şi numeroşi concurenţi au pierdut puncte cari vor atârna greu în balanţa clasamentului.

PLECAREA SPRE RAŞNOV

Proba de plecare cu motorul rece consumându-se mai repede decât organizatorii prevăzuseră, plecarea în cea de a doua etapă s'a dat cu o jumătate oră mai devreme.

Prima parte a celei de a doua etape a „Circuitului Unirea" s'a desfăşurat în condiţiuni normale 30 din cei 31 plecaţi — Miliutin abandonase în ajun — absolvind cu uşurinţă parcursul.

In apropiere de Râşnov, Gheorghe Niculescu, câştigătorul de acum doi ani, al probei a fost scos din cursă, pe urma ruperii pompei de apă şi avarierea radiatorului.

Ceilalti concurenţi şi-au continuat drumul cu bine şi au ajuns la poalele coastei situată pe Drumul Reginei.

PROBA IN COASTA

Desfăşurată pe distanţa de 3 km., cursa de viteză în coastă a dat câştig de cauză ing. Ioan Colceag care a escaladat dealul în 3 min. 02 sec.

Masterson a fost un demn adversar al câştigătorului probei, întrebuinţând pentru parcurgerea distanţei, numai o secundă mai mult decât ing. Ioan Colceag.

In fine, locul al treilea a fost ocupat de Titu Manicatide care a însemnat revelaţia alergării, realizând o performanţă care îl arată drept un automobilist de mare valoare.

Afară din concurs, prinţul Witgenstein a stabilit cel mai bun timp al zilei, urcând coasta în 2 min. 52 sec.

MASA COMUNA

După terminarea cursei de coastă, în localul situat în apropiere, concurenţii au luat loc la o masă comună, în jurul căreia a domnit tot timpul, o atmosferă de caldă camaraderie.

SPRE ŢINTA FINALA

După masă, s'a dat plecarea pentru ţinta finală a concursului: oraşul Ploeşti. Intraţi pe asfalt, participanţii s'au angajat într'o autentică întrecere de viteză şi ultimii kilometri au fost „înghiţiţi" cu lăcomie.

Datorită acestui lucru, s'a ajuns la Ploeşti mai devreme decât se credea şi convoiul a trecut bariera oraşului având în frunte echipajul condus de av. Traian Scurtu.

PROBA DE INDEMANARE

După o scurtă regrupare în piaţa I. G. Duca, în caravană automobiliştii au pornit spre locul cursei de îndemânare care s'a sfârşit cu următorul rezultat:

1. Titu Manicatide, 1 min. 06 sec. 54.
2. R. Rieber, 1 min. 10 sec. 09.
3. Ing. Ioan Colceag, 1 min. 12 sec. 92.
4. De Vassal, 1 min. 15 sec. 22.
5. A. G. G. de Chastelain, 1 min. 15 sec. 98.
6. Boaden, 1 min. 16 sec. 77.
7. A. E. Rose, 1 min. 19 sec. 19.
8. Adam, 1 min. 19 sec. 88.
9. Elias, 1 min. 19 sec. 93.
10. Bell, 1 min. 19 sec. 97.
11. Masterson, 1 min. 24 sec. 26.
12. Hitt, 1 min. 27 sec. 07.
13. Ing. Moga, 1 min. 27 sec. 75.
14. Dan Simionescu-Râmniceanu, 1 min. 28 sec. 16.
15. Dimitrie Vicol, 1 min. 28 sec. 42.
16. Traian Scurtu, 1 min. 29 sec. 96.
17. Wilson, 1 min. 30 sec. 45.
18. Rubin, 1 min. 30 sec. 63.
19. Vlădescu, 1 min. 31 sec. 50.
20. Al. Costa-Foru, 1 min. 32 sec. 81.
21. Nicu Ruleta, 1 min. 33 sec. 93.
22. Sole, 1 min. 37 sec. 78.
23. Leitch, 1 min. 38 sec. 99.
24. Myhill, 1 min. 50 sec. 11.
25. Comănescu, 1 min. 53 sec. 24.
26. Macri, 1 min. 56 sec. 77.
27. Virgo, 2 min. 02 sec. 45.
28. Davidescu, 2 min. 21 sec. 26.

AFARA DIN CONCURS

Efectuând parcursul în afară de parcurs, excelentul Petre Cristea a acoperit distanţa într'un minut 03 sec. 68, realizând astfel, cel mai bun timp al zilei.

TITU MANICATIDE INVINGATOR PROBABIL

După cum arătăm mai sus calculele necesitate de stabilirea performanţelor au făcut imposibilă redactarea clasamentului, care nu va lua înfăţişare definitivă decât în cursul zilei de astăzi şi va vedea lumina tiparului, mâine.

Cu toate acestea putem anticipa, în baza calculelor făcute de noi, că victoria va reveni lui Titu Manicatide ai cărui adversari mai serioşi sunt Ion Colceag şi Masterson. **JENNY DUMITRESCU**

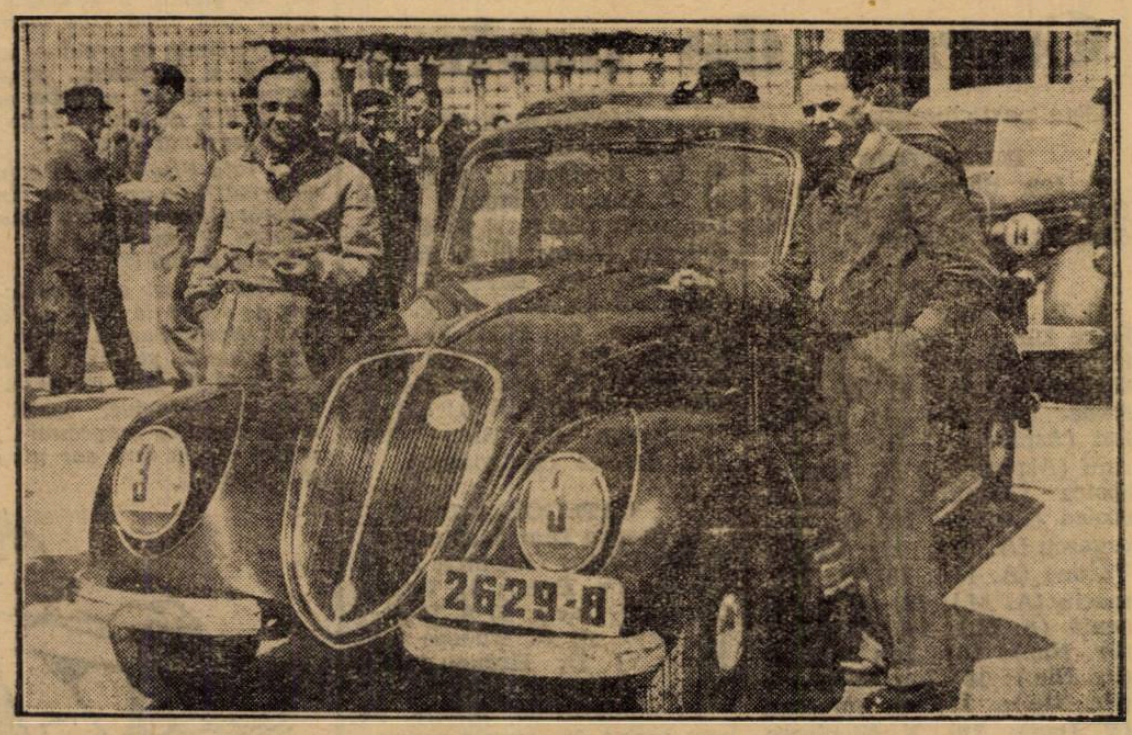

TITU MANICATIDE (x), CAŞTIGĂTORUL PROBABIL AL „CIRCUITULUI UNIREA"

Din străinătate

O mare surpriză!

Belgia a învins Elveţia cu 3-0

LAUSANNE, 8. — Matchul internaţional de football dintre echipele Belgiei şi Elveţiei care s'a desfăşurat azi în localitate a revenit spre surprindere echipei oaspete cu categoricul scor de 3:0.

Cauza eşecului este comportarea slabă a mijlocaşului centru elveţian.

Au asistat 15.000 de spectatori.

Campionatul în Europa

OSTMARKE" (AUSTRIA)

Viena, 8. — Cele trei matchuri jucate pentru campionatul fostei Austrii, au dat următoarele rezultate:

Wiener Sportklub-FC Wien 1:0.

Admira Wien-Floridsdorfer AC 2:1.

Simmering-Favoritner 2:1.

CLASAMENTUL

Rapid	15	12	1	2	48:14=25
W. S. C.	16	9	4	3	40:24=22
Austria	16	8	4	4	31:24=20
Wacker	16	7	3	6	40:30=17
F. C. Wien	17	7	3	7	38:36=17
Admira	17	5	7	5	30:31=17
Vienna	16	5	6	5	34:26=16
Floridsdorf	16	5	2	9	28:28=12
Favoritner	16	4	3	9	26:55=11
Simmering	17	2	1	14	26:73=5

CEHOSLOVACIA

PRAGA, 8. — Penultima etapă a campionatului a decis soarta echipelor participante în Cupa Europei Centrale.

La Bratislava în faţa a 9000 de spectatori Zidenice a dispus de gazde cu 2-0 şi astfel a trecut la locul trei. Deci cele patru echipe în competiţia internaţională vor fi Sparta, Slavia, Zidenice şi Kladno.

La coada clasamentului lupta e mare. Ultimul clasat Prostejov a câştigat şi a schimbat astfel locul cu Victoria Pilsen.

Surpriza zilei a constituit-o victoria lui S. K. Plzen asupra lui Kladno!

Rezultatele:

Sparta-Pardubice 3:2.

Prostejov-Viktoria Pilsean 1:0.

Nachod-Viktoria Zizkov 1:0.

SK Pilsen-SK Klando 3:1.

Zidenice-Bratislava 2:0.

Slavia-Sl. Ostrava 3:1.

CLASAMENTUL

Sparta	20	16	1	3 63:32=33
Slavia	21	13	1	7 64:33=27
Zidenice	21	11	3	7 44:25=25
Kladno	21	11	2	8 37:33=24
Bratislava	21	10	1	10 46:45=21
Nachod	21	9	2	10 37:53=20
V. Ziskov	20	8	2	10 32:36=18
Pardubice	21	5	7	9 30:38=17
S. K. Plzen	19	7	3	9 42:49=17
Sl. Ostrava	21	7	2	12 42:53=16
Prostejov	21	5	6	10 38:62=16
Vikt. Pilsen	21	4	6	11 33:50=14

GERMANIA

BERLIN, 8. — In cadrul campionatului de foot-ball s'au înregistrat în Germania următoarele rezultate:

Eintraxht Frankfurt-Yorck Insterburg 5:0.

Dessau-VfR Mannheim 1:1.

Schalke 04-Berliner SV 3:0.

Fortuna Duesseldorf-VfB Stuttgart 2:0.

Vorwaerts Gleiwitz - BC Hartha 5:0.

Hannover-Alemannia 6:1.

IFC Nuernberg-FC Hanau 4:1.

UNGARIA

BUDAPESTA, 8. — Etapa de azi a campionatului nu a prilejuit nici o surpriză.

Ferencvaros a învins după mare luptă pe Kispest, care astfel pierde pentru moment locul 4 din clasament în favoarea lui Elektromos.

Ultima clasată ETO a ciupit un punct formaţiei amatoare Torekvés, care după toate probabilităţile va fi al treilea retrogradat.

Rezultatele:

Ferencvaros-Kispest 2:1.

Hungaria-Taxi 3:2.

Nemzeti-Bocskai 4:1.

Elektromos-Szeged 2:0.

Toerekvos-ETO 0:0.

Ujpest-Budafok 1:0 (Sâmbătă).

CLASAMENT.

Ferencvaros	24	21	1	2	88:36=43
Ujpest	24	19	2	3	85:30=40
Hungaria	24	17	4	3	76:30=38
Elektromos	24	11	6	7	49:42=28
Kispest	24	13	1	10	63:56=27
Budafok	24	10	2	12	41:43=22
Szeged	24	10	2	12	39:44=22
Nemzeti	24	8	6	10	53:66=22
Phoebus	23	9	2	12	47:52=20
Taxi	24	7	6	11	50:55=20
Bocskai	24	8	2	14	39:53=18
Torekvés	24	7	3	14	45:75=16
Budai 11	23	3	3	17	25:56= 9
E. T. O.	24	2	4	18	21:81= 8

„Cupa Davis"

JUGOSLAVIA — CEHOSLOVACIA 2—2 (INTRERUPT)

BELGRAD 8. — Azi au continuat la Zagreb în faţa a 5000 de spectatori, matchurile de tenis dintre reprezentanţii Jugoslaviei şi Cehoslovaciei, în cadrul Cupei Davis.

Rezultatele:

Puncec b. Menzel 3:6, 6:1, 6:1, 6:2; Mitici — Cejnar 6:3, 5:7, 6:4, 2:6, 2:1 întrerupt.

*

OLANDA CONDUCE IMPOTRIVA FRANŢEI!

*

POLONIA A ELIMINAT DANEMARCA CU 5—1

Volley — basket — ball

Campionatul regional merge spre lichidare

Iureș Club, Telefon Club și Macabi, învingători

Eri s'a disputat pe terenurile Capitalei, cea de a V-a etapă din returul campionatului regional. Jocurile deși extrem de disputate s'au soldat cu victoria favoriților, singura surpriză fiind eșecul Sportului Studențesc.

Rezultatele obținute sunt următoarele :

VOLLEY-BALL FEMENIN
BONAPARTE-VIF. DACIA 7-15; 15-12; 15-14.

După un joc extrem de disputat, în care Viforul a condus regulat, bonapartistele au reușit să-și însușească victoria, după ce în setul al treilea erau conduse cu 7 la 14.

In general jocul a fost frumos, fazele spectaculoase abundând în ambele părți. S'au remarcat Nelly Tipărescu dela învingătoare și Dorina Iosefovici și Leontina Mircescu dela Viforul Dacia.

START B.-BONAPARTE 15-10; 7-15; 15-7.

Practicând un joc strâns, cu fase precise Bonaparte a fost un adversar extrem de periculos, și cu mai mult noroc putea câștiga.

Startul nu a arătat nimic, fiind chiar mai slab decât Duminica trecută.

S'au remarcat Tica Tatovici, Tuly Marinescu și Any Agapie dela Bonaparte, iar dela Start Gaby Popescu și Petra Frumușean.

START N. — SPORTUL STUDENȚESC 12-15; 15-10; 15-10.

Intr'o eclipsă de formă, Startul a avut nevoe de trei seturi pentru a dispune de Sportul Studențesc care a jucat ieri admirabil.

Cele mai bune jucătoare au fost Katia Aman, și Casandra Ialina dela Start și Rodica Riegler (S.S.)

HAI HAI—TELEFON CLUB
15-3 ; 15-1.

Deși a jucat mai slab ca de obiceiu Hai-Haiul, de data asta în formație completă, a obținut o victorie mai categorică decât merita. Jocul a fost însă destul de spectaculos.

S'au remarcat Lena Lascu și Rozeta Furlungeanu dela Hai-Hai, iar dela Telefon Club Simona Petrovan.

IURES B. — VERGU 15-8; 15-13

Cu toate că Iureș s'a prezentat numai în patru jucătoare, a reușit să dispună de Vergu care, însă, a practicat un joc frumos dar lipsit de siguranța și rutina necesară.

S'au remarcat Rizette Călciurescu și Florina Georgescu dela învingătoare, Vergu având cele mai bune jucătoare în Nicy Caralulis și Filica Stănescu.

IUREȘ CLUB—AURORA 15-0 ; 15-2.

Derbyul campionatului feminin nu a corespuns deloc așteptărilor, din cauza formei slabe în care s'a prezentat Aurora.

S'au remarcat: Etta Mănescu și Călciurescu dela învingătoare, iar dela Aurora Stela Bucșescu și Nicky Atanasiu.

MACABI — CARAIMAN 15-5; 15-11.

Caraiman într'un declin de formă inexplicabil, a cedat surprinzător în fața „dudeștenelor" care au dat dovadă de mai multă tehnică.

S'au remarcat Loulou Josepf și Peter Blau dela Macabi și Mirela Ioanid dela Caraiman.

VOLLEY-BALL CAT. I-A
TELEFON CLUB—VIITORUL
15-7 ; 15-10.

Matchul zilei, așteptat cu atâta nerăbdare, nu a corespuns deloc așteptărilor din cauza echipele care s'au prezentat sub forma obișnuită :

Jocul a decurs tot timpul în avantajul Telefon Clubului care deși nu s'a prezentat prea strălucit a câștigat datorită și adversarilor complect lipsiți de antrenament.

S'au remarcat Gică Petrescu și Roșianu dela învingători, iar dela Viitorul, Rațiu și Danielescu.

C.F.R.—AURORA, 15-7; 15-9

După un joc slab datorit inferiorității adversarilor, C.F.R.-ul a câștigat destul de ușor.

S'au remarcat Francisc Marinescu și Prunescu dela C.F.R., iar dela Aurora Marcus.

V.S.C.—ARHITECTURA, 15-13; 15-5.

V.S.C.-ul în completă revenire, reușește astăzi a doua victorie consecutivă, un fapt foarte îmbucurător.

S'au remarcat Brătan și Ștefănescu dela V.S.C. și Diaconu dela A.S.A.

MACABI—SPORTUL STUDENȚESC
16-14 ; 15-9.

Surpriza zilei o constitue însă victoria neașteptată a „dudeștenilor" care întâlnind formația „campionilor" incompletă, au reușit să dispună de aceștia în două seturi.

S'au remarcat Sadesky dela învingători și Mănciulescu (S. S.)

O.C.B. — VIF. DACIA, AMÂNAT

Jocul programat pe Velodrom, nu s'a putut juca din cauza pregătirilor străjerești.

BASKET-BALL CAT. I-A
V.S.C. — VIF. DACIA, 26-14 (15-6)

După un joc frumos, V.S.C.-ul reușește să dispună mai ușor de cât arată scorul, de Viforul Dacia.

S'au remarcat Sultănescu și Bratu dela V.S.C. și Dionisie de la V. Dacia.

SP. STUDENȚESC — AURORA, 52-14 (30-8)

Campionii au câștigat fără să se întrebuințeze prea mult.

O.C.B. — E.F.A. 51-20 (29-14)

O întâlnire care a prilejuit o luptă strânsă, chiar mai mult decât arată scorul, E.F.A., însă suferind din cauza lipsei de arăgători la coș.

S'au remarcat Sami Grunstein și Slesinger dela O.C.B. și Syneyan dela E.F.A.

VOLLEY-BALL CAT. II-A
VERGU—PEBE, 15-7; 11-15; 15-3.

Joc foarte disputat. S'au remarcat Florescu și Ferry Covaci (Vergu) și Bedreag (Pebe).

BONAPARTE—V.S.C., 15-6; 15-4.

Joc dezechilibrat prin diferența dintre adversari. S'au remarcat Bebe Tipărescu și Miron Ioanid dela Bonaparte și Georgescu dela V.S.C.

VIITORUL — AURORA, 15-12; 14—16; 15—10.

Echipele de forțe simțitor egale, au practicat un joc extrem de disputat.

S'au remarcat Drăghicescu și Niculescu (Viitorul).

CARAIMAN—C.F.R., 15-10; 15-4.

Joc monoton. Caraiman slab, a dispus de un C.F.R. și mai slab.

S'au remarcat Peteanu și Gabriel Florescu (Caraiman) și Andronache (C.F.R.)

RAHOVA—INAINTE, FORFAIT

VOLLEY-BALL CAT. III-a
C.F.R.—RAHOVA, 15-9; 15-12

Simțitor surprinși, feroviarii au dispus în două seturi de tinerii din parcul Rahovei.

S'au remarcat Slovici (C.F.R.) și Cociași (C.S.R.).

VIITORUL—PEBE, 15-5; 15-3

Viitorul câștigă extrem de ușor. S'au remarcat Ganea și Boițeanu (Viitorul).

E.F.A.—V.S.C., 15-4; 15-6

V. S. C.-ul prezentând o formație nouă care nu a „mers", a cedat ușor „armenilor".

S'au remarcat Reizean (E.F.A.) și Condeescu (V.S.C.).

A.S. 13—VIF. DACIA 15-12; 15-10

BASKET-BALL CAT. II-a
JUVENTUS—E.F.A., 26-17 (12-6)

După un joc frumos, Juventus mai eficace în fața „coșului" a reușit să-și însușească victoria, fără să se întrebuințeze prea mult. S'au remarcat Marin Pall și Penescu dela Juventus, iar dela E.F.A., Ohanian și Reizean.

BONAPARTE—V.S.C., 29-17 (16-2)

Bonaparte a reușit să-și însușească partida, datorită apărării extrem de masivă. S'au remarcat Bebe Tipărescu și Dobrovici dela Bonaparte, V. S. C.-ul având cel mai bun om în Fane Prunescu.

C.F.R.—LUCEAFARUL, 52-10 (20-4).

C.F.R.-ul a făcut un mic antrenament în compania Luceafărului. S'au remarcat Puiu Argeșiu și Simionescu (C.F.R.).

BASKET-BALL CAT. III-a
V.S.C.—Rahova, forfait.
Viitorul—A.S. 13, 18-6 (6-0).

GH. EPURAN

Cursa de mâine

Lista participanților:

INCEPATORI

1) Ion Stroescu (indiv.); 2) Tufă Alex. (Pr. Nic.); 3) Albu Mihail (Aspim).

CATEGORIA III

1) P. Mayer (Acsa); 2) Petre Dinu (Acsa); 3) Nic. Dumitru (Acsa); 4) K. Sakăzlian (Acsa); 5) Al. Ciorobea (Aspim); 6) Gușan Ion (Aspim); 7) Ilie Teodoroiu (Aspim); 8) N. Mazilu Stoica (Aspim); 9) Marin Stoica (Aspim); 10) Gr. Georgescu (A. M.); 11) Pierre Verone (A. M.); 12) D. Tălmaciu (A. M.); 13) G. Boroneață (A. M.); 14) V. Ioniță (Pr. Nic.); 15) Ion Niculici (Pr. Nic.); 16) Ion Silivestru (Pr. Nic.); 17) Al. Someșan (V. Dac.); 18) V. Nicolosso (V. C. R.)).

CATEGORIA II

1) M. Steinhardt (Aspim); 2) B. Teodoreanu (Aspim); 3) G. Variac (Aspim); 4) N. Dragomir (Aspim); 5) C. Ardeleanu (Acsa); 6) A. Radoslavescu (A. M.); 7. I. Beckman (A. M.); 8) V. Băduliteanu (A. M.); 9) Ion Cristea (V. C. R.); 10) Ștefan Borș (V. Dac.); 11) G. Teodorescu (Pr. Nic.); 12) E. Norhadian (Pr. Nic.); 13) Emil Iencec (Individual).

CATEGORIA I

1) Ștefan Dim (Aspim); 2) Anton Bartoș (Aspim); 3) G. Șandru (V. Dac.); 4) Traian Cunt. (V. Dac.); 5) A. Walter (A. M.); 6) C. Tudose (Pr. Nic.); 7) D. Hrenciuc (Pr. Nic.).

In numărul de mâine ne vom ocupa de șansele concurenților.

Ciclism

Cursa de eri a revenit tânărului Nicollozzo

Un handicap echitabil

Cursa de eri, desfășurată sub formă de handicap, a cunoscut o afluență considerabilă de alergători și, ca un corolar firesc, un succes frumos, — alergarea de eri consumându-se într'un „train" susținut (36 km. medie orară) — în ciuda vântului puternic, — și oferind o serie de faze osebit de atractive, terminate cu o sosire strânsă, plină de interes, — rezultantă a unui handicap bine echilibrat.

Fapt pentru care se cuvin neprecupețite felicitări regiei în frunte cu inimoșii Nicolau și Iliescu, a cărui absență din ultima vreme, — lucru foarte curios — încercăm să o atribuim unor chestiuni de forță majoră.

La reușita zilei a contribuit și d. Craighero, — cu eterna-i motocicletă astmatică... și de culoarea focului — care, bună rea... își face omul, treaba cu ea.

URMARIND CURSA

Vom spune dela început că alergarea a fost iute, nu însă atât, cât ne-am fi așteptat, — cauza fiind vântul puternic, care a bătut dela plecare și care — culmea ingratitudinii, — la înapoere, s'a întors și el. Și în loc să bată din spate, cum scontau bucuroși băeții, s'a ambiționat și s'a apucat să sufle tot din față.

Cu un astfel de... adversar, firește mediile realizate pe categorii sunt mai mult decât satisfăcătoare.

La începători, Fufă și Mokesch se detașează și luptă sperând că nu vor fi prinși.

Totuși faptul se produce după 20 km., unde Nicollozo scăpat de colegii lui dela cat. III-a îi prinde și trece peste ei.

In urmă, cat. „semi-vedetelor" acționează regulat, însă cu oarecare menajament. Cristea, Norhadian și Teodorescu conduc.

In Otopeni, îi sare lanțul lui Ardeleanu, pentru ca 2 km. mai încolo Someșanu să piardă contactul. Rămân deci Cristea, Teodorescu, Norhadian, Pantazescu (care, grăun, nu vrea să conducă), Steinhardt și colegul Iencek a cărui tentativă pe dealul dela Tâncăbești, după ce se repezise minusculul Cristea, are următorul efect : Bekman demarând, i se trage roata și descalecă, iar ceilalți reprezentanți ai categoriilor plecate înainte printre care V. Teacă, Tunariu, Iordănescu și alții, al căror nume ne scapă , ajunși din urmă, pierd contactul.

La Snagov, la întoarcere, Iencek, întorcând mai iute, încearcă, în glumă, o detașare. E prins însă după 1200 metri.

Intre timp, în urmă — așii — Tudose și Hrenciuc, printr'un sprint furibund, se debarasează de Șandru, de Agaton și de mult prea grăsunul Dinu.

In fața Nicollozzo se detașează urmărit de un pluton din categoria III compus din Dina, Silivestru, Tălmaciu, Fufă, Mokesch și Craighero.

Acest pluton e ajuns la 12 km. de sosire de Cristea, Teodorescu, Norhadian și Iencek, care trec peste el, pentruca, la stația T.F.F., să fie și ei prinși de Tudose și Hrenciuc, veniți din urmă ca niște „căpcăuni". (Expresia e cam tare dar nimerită și... plastică).

La Băneasa - aeroport — un sprint lung, cu peste 50 pe oră, furios, nebunesc, — à la Tudose, — și „Goguță" (Hrenciuc) și Tudose, au luat 3 lungimi, 5, 10.

S'au dus...

Prin gropile dela Herăstrău singur Cristea, mititel și ușurel, se strecoară pe o potecă și prinde, în timp ce Teodorescu, Pantazescu și Norhadim rămân la câteva duzini de metri iar Iencek rupe șeaua.

REZULTATUL TECHNIC

1) Vittorio Nicollozzo (V.C.R.) a parcurs 64 km. în o oră 49 cu o medie orară de 34 km. 260 m. (plecat handicap 5 minute : cat. III).

2) C. Tudose (Pr. N.) o oră 46'25, media orară 36 km. 089 m. (cel mai bun timp al zilei : cat. I).

3) D. Hrenciuc (Pr. N.) acelaș timp.

4) Ion Cristea (V.C.R.) o oră 48 min., media 35 km. 520 — al doilea timp al zilei — sosit la 1'30" de învingător.

5) Cr. Teodorescu (Pr. N.) la 1'48" sec. de învingător.

6) D. Pantazescu (Metrop.) acelaș timp.

7) Ervan Norhadian (Pr. N.) acelaș timp.

8) Emil Iencek (individual) la 2'20".

9) E. Craighero (A.S.P.I.M.) la 3 min.

10) Silivestru (Pr. N.) acelaș timp.

11) Gh. Dina (Pr. N.) acelaș timp.

12) Agaton Walter (A.M.) la 5'45".

13) Gh. Ardeleanu (A.C.S.A.) acelaș timp.

14) Ștefan Dinu (A.S.P.I.M.) acelaș timp.

15) Gh. Șandru (V.D.) acelaș timp.

16) N. Mazilu (A.S.P.I.M.) acelaș timp.

17) Fufă (Pr. N.).

18) Știoescu (Ind.).

19) G. Moekesch (V.C.R.).

20) M. Stoica (A.S.P.I.M.).

21) Vasile Pallade Teacă (Met).

22) I. Bekmann (A.M.).

23) Gr. Georgescu (A.M.).

24) A. Sakâzlian (A.C.S.A.).

25) Someșan (Vif. D.).

26) Gnat. (V.C.R.).

27) Timariu (A.C.S.A.).

28) P. Iordănescu (Metr.).

29) D-tru Gheorghe.

30) Gh. Chiriță (V.C.R.).

46 înscriși.

41 prezenți.

30 clasați.

CONSIDERAȚIUNI

Completarea la această cronică, precum și calificativele alergătorilor și impresiile respective le va face în numărul de mâine colegul Iencek, care, probabil, plictisit de plușul confortabil al mașinei, a preferat să participe efectiv, — convingându-se, credem, încă odată că... tot mai bine e în mașină, ca „urmăritor", și cu mici popasuri completate cu... răcoritoare la... botul mașinei.

— ION PEDALĂ —

CE AU PĂȚIT

Ardeleanu : i-a sărit lanțul de două ori.

Bekman : i s'a tras roata.

Steinhardt : i s'a blocat pinionul.

Iordănescu : a spart un cauciuc.

Ion Niculici : a căzut.

Pallade Teacă : s'a sufocat în coama dealului dela Tâncăbești.

V. Florin : a căzut de două ori (e debutant).

M. Stoica : i s'au gripat pistoanele.

Em. Iencek : a rupt șeaua la 2 km. de sosire

Pagina Boxului

La Praga

După cea de a doua zi a campionatului Micii Înțelegeri

Un juriu parțial a lipsit pe români de câteva victorii. Rana lui Pop. Protestul d-lui Aureliu adresat F. I. B. A-ei. Ce premii se acordă învingătorilor. Indru și Rădan au făcut matchuri minunate

Praga 7. (Scrisoare prin avion).

Astăseară s'a consumat cea de a doua gală de box din cadrul concursului Micei Înțelegeri.

N'am fost deloc mulțumiți de felul cum am fost judecați în matchurile susținute de campionii noștri.

Să învingi detașat cum a fost cazul lui David și al lui

CONST. DAVID

Jelesneac în cel de al doilea match și să ți se ia decizia când este mai sigur ca oricând că ai învins, este ceva monstruos.

PROTESTUL D-LUI AURELIU

După matchul lui David susținut cu Jurkovitch, juriul a declarat învingător pe jugoslav. Am crezut la început că speakerul a anunțat greșit, deoarece David îl trântise pe jugoslav de 2 ori la pământ.

D. Aureliu foarte enervat a cerut d-lui Adamovitch membru în juriu să arate buletinele de punctaj.

După examinarea celor 3 buletine, d. Aureliu a hotărât să facă un protest la F. I. B. A.

S'a încercat intervenții pe lângă d-sa ca să nu mai întunece frumosul succes al concursului cu un protest, dar conducătorul echipei române a rămas intransigent.

Imediat după matchul cu David, s'a dat o a doua decizie greșită: Jelesneac învins, când în realitate gălățeanul câștigase de departe matchul cu cehoslovacul Petak.

Se vede treaba că judecătorul jugoslav a ținut să-i mulțumească pe această cale judecătorului cehoslovac pentru „binele" făcut echipei jugoslave în matchul precedent cu David!

D. Aureliu a amenințat cu plecarea imediată spre București.

Conflictul până la urmă pare-se că s'a aplanat spre binele acestui concurs.

PETRE POP SCOS DIN CONCURS

Petre Pop a susținut astăseară matchul cu jugoslavul Baloh, pe care l-a pierdut, deoarece nu era într'o bună condiție fizică.

Pop a fost dus la spital cu 3 ore înainte de desfășurarea celei de a 2-a reuniuni și i s'a făcut o intervenție la ureche, de unde i s'a scos cu siringa, sânge.

Vă închipuiți în ce hal a boxat cu Baloh.

Pop nu va mai fi lăsat să boxeze Duminică, astfel că România va pierde la categoria semi-grea în fața cehoslovacului Jankovski prin neprezentare.

NICULAE RADAN CAMPION AL MICEI INTELEGERI

Niculae Rădan a făcut un emoționant match în fața cehoslovacului Rybar.

A învins de departe fiind cu cel puțin o clasă mai bun decât cehoslovacul.

In prima seară, Rădan a învins și pe jugoslavul Novatko, astfel că el a devenit chiar după primele două reuniuni CAMPION AL MICEI INTELEGERI.

La coborârea de pe ring, oficialii jugoslavi și cehoslovaci au felicitat pe campionul român.

VIZITE IN PRAGA

Organizatorii au pus la dispoziția echipelor oaspete, autocare spațioase și luxoase, cu care s'au întreprins câteva vizite în frumoasa capitală a Cehoslovaciei, precum și prin împrejurimi.

S'a vizitat deasemenea și fostul palat regal.

O JERBA PE MORMANTUL EROULUI NECUNOSCUT

Echipa română însoțită de d. atașat de legație Secăreanu, a depus eri la ora 11 dimineaață o jerbă frumoasă de garoafe albe la Mormântul Eroului Necunoscut.

Tot eri la ora 12, primarul orașului Praga a primit, în cadrul unei festivități solemne, echipele de boxeuri ale României și Jugoslaviei.

RECEPȚIA DELA PRIMARIE

Primarul a ținut o scurtă cuvântare, exprimându-și bucuria de a avea ca oaspeți pe plenipotențiarii sportului din cele două țări amice.

In numele echipei române a răspuns în limba franceză d. Aureliu, iar pentru echipa

GR. JELESNEAC

jugoslavă a răspuns în limba germană, d. Adamovich.

PATRONAJUL CONCURSULUI MICEI INTELEGERI

Patronajul acestui concurs de box al Micei Înțelegeri, este al concernului presei cehoslovace, iar organizarea concursului se datorește presei sportive cehoslovace.

PREMIILE CE SE ACORDA

Campionilor li se vor acorda câte un ceasornic de aur.

Celor clasați la locul II li se va da câte o plachetă de aur.

Celor clasați la locul III, insigna sportului cehoslovac, iar oficialilor, câte o plachetă comemorativă a concursului.

Echipa națională se reîntoarce în țară

Boxeurii sosesc în București, Miercuri 11 Mai

Praga, 8. (Prin telefon). — *Echipa națională a României nu vai mai susține nici un match în Cehoslovacia.*

Matchul dela Zein care trebuia să se desfășoare Marți 10 Mai a fost anulat la cererea d-lui C. Aureliu conducătorul echipei române.

Motivul anulării este că echipa română nu mai este în bune condiții fizice, majoritatea componenților ei fiind răniți la arcade.

Echipa va pleca din Praga mâine Luni 9 Maiu și va sosi în București Miercuri 11 Mai la ora 7.30 dimineața.

Miercuri 11 Mai

La Milano, Milică Teodorescu va boxa cu Vittorio Venturi

La Milano, în sala teatrului Național, în organizația promotorului Busacca, Milică Teodorescu campionul României la categoria mijlocie va înfrunta pe Vittorio Venturi în seara de 11 Mai.

Nu trebue să ascundem cititorilor noștri că matchul acesta este unul din cele mai grele pe care-l susține boxeurul român.

Vittorio Venturi este un mare campion; a probat aceasta și'n Europa și mai ales în America.

CE SCRIE LA GAZZETTA DELLO SPORT

Iată ce scrie *„La Gazzetta dello Sport"* din Milano despre viitorul match al lui Milică Teodorescu.

Federația pugilistică italiană a impus lui Vittorio Venturi să boxeze cu românul de clasă internațională Milică Teodorescu.

O adevărată deslănțuire de pumni va fi acest match, anunță afișul reuniunii și aceste cuvinte nu sunt pentru reclamă, ci sunt cuvinte pe adevăratul lor înțeles.

Valoarea lui Teodorescu a fost dovedită în fața lui Alessandrini și credem că verdictul a dezavantajat pe român, deoarece în realitate Teodorescu câștigase matchul.

Românul este unul din cei mai buni boxeuri din Europa.

Invingător sau învins, nu interesează verdictul, deoarece Milică Teodorescu a dovedit că e un gentleman, chiar după matchul cu Alessandrini; ceeace interesează este faptul că publicul va asista la cel mai frumos match ce se va disputa la Milano.

Iată deci cuvinte frumoase și adevărate scrise în Italia, țara sportului prin excelență, despre românul Milică Teodorescu.

Baumgartner învingător

Lausanne, 8. — **Campionul Elveției de categorie ușoară, Baumgartner, învinsul lui Gheorghe Covaci, a boxat la Lausanne și după un match foarte emoționant a învins la punote pe negrul Mamadi Touré.**

Assane Diouf învingător

Negrul senegalez Assane Diouf recent învins de Casadei nu s'a descurajat de înfrângerea suferită din partea italianului și boxând la Zürich a învins pe campionul Elveției de categorie până Flury.

Elvețianu lnu a câștigat decât repriza I-a, restul fiind ale senegalezului.

La Basilea, cu trei zile înaintea matchului cu Flury, senegalezul a boxat cu Werner Gerber pe care l-a făcut k. o. în repriza 8-a.

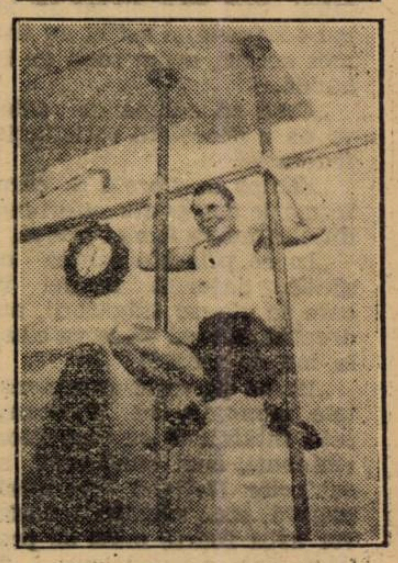

MILICĂ TEODORESCU LA LYON

Compatriotul nostru Milică Teodorescu la antrenament cu maestrul său Arsai și managerul Schafft.

Echipa României a părăsit aseară Capitala

După întâlnirile dela Praga, compatrioții noștri vor pleca la Piestany la campionatele mondiale

Aseară, la ora 22 și 20, au părăsit Capitala, cu destinația Praga unde vor lua parte la campionatele Micei Înțelegeri, escrimeurii români cărora li s'a încredințat această misiune.

Sub conducerea d-lui căp. Jean Popescu, care îndeplinește funcția de antrenor și manager, românii vor lupta la Praga în următoarele formații :

Echipa de floretă : căp. Dimitrie Raiciu, G. Antoniade, M. Niculescu-Duvăz, Gr. Niculcea și Marinescu.

LT. DOBRE

Echipa de spadă: Gr. Niculcea, căp. Dimitrie Raiciu, M. Niculescu - Duvăz, G. Antoniade și Marinescu.

Echipa de sabie : căp. Dimitrie Raiciu, lt. Eugen Burlacu, Marinescu, ing. Andrei Altmann și lt. Marin Dobre.

La campionatele Micei Antante, delegat al federației române de scrimă va fi d. G. Caranfil, iar la Piestyan, acest oficiu va fi făcut de d. arh. C. Cicu, secretarul general al F.R.S.-ului.

CATEVA DECLARAȚII

Inainte de plecarea trenului am putut schimba câteva cuvinte cu componenții echipelor.

Dat fiindcă declarațiile lor nu sunt lipsite de interes le dăm publicității.

CAP. JEAN POPESCU

Conducătorul technic al echipei, răp. Jean Popescu, a spus:

„Campionatele dela Praga nu pot decât folosi trăgătorilor noștri.

După rezultatele de anul trecut și datorită învățămintelor culese la olimpiadă, de o parte din escrimeurii români, cari s'au clasat în locul 4 repurtând astfel un frumos succes, avem sorți de isbândă.

„Cred că echipa de sabie va da o deosebită satisfacție, federației.

„Echipa de floretă a cărui formație mai poate suferi modificări nu va fi mai prejos.

„In ce privește echipa de spadă, datorită formei în care se găsesc trăgătorii, am dreptul să cred că se va clasa la loc de cinste.

„In ce privește campionatele mondiale de Piestany, prin întâlnirile cu trăgători eminenți, cum sunt acei ai echipelor italiană, franceză, ungară, etc., trăgătorii noștri vor avea foarte mult de profitat și dacă ținem seamă de rezultatele obținute în trecut, cred că și de rândul acesta comportarea echipelor va fi excelentă".

MIRCEA NICULESCU DUVĂZ

„Deși nu cunosc valoarea trăgătorilor cehi și sârbi, cred că echipele ce le avem se vor impune, mai ales dacă coechipeurii își vor păstra forma din campionatele naționale, o victorie răsunătoare, nu e deloc exclusă.

„La campionatele mondiale, ne vom strădui să facem o figură cât mai onorabilă, deși parte din noi suntem tineri și tragem în astfel de campionate pentru prima oară".

GRIGORE NICULCEA

„Din punct de vedere sportiv, văd adversari periculoși numai în cehi.

Stilul sârbilor ne poate aduce multe surprize, la spadă în special, deși după cum am spus, adversarii cei mai de temut sunt cehii.

Și totuși, vom munci să câștigăm pe toată linia.

„In campionatele mondiale, la floretă, Italia, Franța și Anglia au șanse 60% să câștige la spadă.

Noi, vom fi bine reprezentați în probele de sabie, aici, însă superioritatea incontestabilă a ungurilor simplifică problema.

CPT. DIMITRIE RAICIU

„Cred că la floretă Marineseu, Altmann, Antoniade și cu mine, vom repurta un succes frumos.

„La spadă, este iarăși posibil să câștigăm.

La sabie putem isbândi mai ușor decât la celelalte două arme, în campionatele Micei Înțelegeri.

In campionatele mondiale, sarcina noastră nu va fi prea ușoară.

Sunt însă convins că vom purta cu demnitate culorile ce ne-au fost încredințate spre apărare".

G. ANTONIADE

„Pentru mine, campionatele Micei Antante corespund unei încercări de revanșe sportivă.

După întâlnirea de anul trecut, în care cehii ne-au arătat că au fost bine pregătiți, sper să ne infirmăm comportarea de atunci".

LT. DOBRE MARIN

„In campionatele dela Praga, cehii vor câștiga la floretă iar românii la spadă și sabie.

CAPITAN RAICIU

„Asupra campionatelor mondiale, nu pot anticipa prin faptul că înaintea lor avem de trecut examenul cu Mica Antantă, pe care cred că îl vom absorbi cu succes.

„Elanul cu care plecăm mă îndreptățește să cred că și în campionatele mondiale, vom face figură frumoasă".

A. Pompiliu

La 10 Mai se organizează la Brașov o mare ștafetă

Marți 10 Mai la orele 16 după amiază Asociația sportivă a Municipiului Brașov organizează o ștafetă pe distanța de 1300 metri, dotată cu cupa Primării Municipiului Brașov, donată de d. l.-colonel Victor Nanu, primarul orașului.

Această ștafetă se va disputa în fiecare an, indiferent de starea timpului.

Fiecare club are dreptul să înscrie 2 ștafete compuse din 6 alergători (3 juniori și 3 seniori).

Traseul probei este următorul : Primăria orașului-str. Regele Carol II — Piața Tribunalului — B-dul Regele Ferdinand I — str. Voevodul Mihai — Piața Libertății — str. Regele Carol II — sosirea la Primărie.

Vor lua parte toate cluburile atletice din orașul Brașov.

Mâine la Brașov

Se va organiza o cursă ciclistă pe 30 km.

Marți, 10 Mai, se va organiza la Brașov o cursă ciclistă pe distanța de 30 kilometri. Traseul a fost stabilit astfel: Primăria orașului—str. I. G. Duca —primăria Codlea—str. I. G. Duca.

Sosirea la primăria Brașov.

Participanții sunt împărțiți în trei categorii:

Categoria I-a: cei ce au mai luat parte la concursuri.

Categoria II-a: cei ce nu au mai alergat în curse oficiale.

Categoria III-a: elevi de liceu.

Câștigătorii probei vor fi răsplătiți cu 30 premii oferite de primăria municipiului Brașov.

România a câștigat Cupa Micii Înțelegeri

Praga, 8 (Prin Telefon). — **Aseară s'a desfășurat în sala Lucerna din Praga ultima reuniune pugilistică în cadrul Cupei Micei Înțelegeri.**

A asistat deasemenea o lume imensă, sala fiind plină până la refuz.

România a câștigat Cupa Micei Înțelegeri, reușind să aibă 4 campioni ai acestui concurs.

Indru Romulus, Niculae Rădan, Ludovic Ghilițe și Gh. Georgescu (mijlocie) au fost declarați campioni.

DECERNAREA PREMIILOR

După sfârșitul reuniunii toți campionii au fost suiți pe ring în sunetele imnurilor naționale și felicitați.

Apoi campionilor li s'au oferit câte un frumos ceasornic de buzunar.

Celor clasați al II-lea și al III-lea li s'au acordat plachete sportive.

BANCHETUL

In sala rusă din hotelul Beranek federația cehoslovacă de box a oferit un banchet oaspeților.

Federația română de box a primit trei cupe și anume: O cupă mare de cristal de Bohemia oferită de Federația cehoslovacă amatoare; o altă cupă de argint oferită de federația cehoslovacă profesionistă și o a treia oferită de jugoslavi.

La banchet a participat din partea legației române d. Secăreanu, atașat de presă.

REZULTATE TECHNICE

Categoria muscă

Indru Romulus (România) a invins la puncte pe Jerabek (Cehoslovacia).

Categoria cocoș

Rybar (Cehoslovacia) a învins prin abandon în repriza I-a pe Novatko (Iugoslavia).

Categoria pană

Ludovic Ghilițe (România) a învins la puncte pe Fouché (Iugoslavia).

Categoria ușoară

Const. David (România) a învins la puncte pe Chundela (Cehoslovacia).

Categoria semi-mijlocie

Polak (Iugoslavia) a învins la puncte pe Petak (Cehoslovacia).

Categoria mijlocie

Gh. Georgescu (România) a învins la puncte pe Krleza (Cehoslovacia).

Categoria semi-grea

Jankovski (Cehoslovacia) a învins prin neprezentare pe Petre Pop (România).

Categoria grea

Nekolny (Cehoslovacia) a învins la puncte pe Baraci (Iugoslavia).

CLASAMENTUL FINAL

ECHIPA	Victorii	Infrân. geri	Puncte bune	CAMPIONI
1. ROMANIA	9	7	18	N. Rădan, Indru, Romulus Ghilite, G-scu
2. CEHOSLOVACIA	9	7	18	Jankovski Chundela Nekony
3. JUGOSLAVIA	6	10	12	Polak

Juventus și Olimpique Marseille au câștigat „Cupa Italiei" și „Cupa Franței"

Milano, 8. — **Pe terenul Juventusului din Torino s'a disputat azi matchul de retur al finalei Cupei Italiei între echipele Juventus și Torino.**

Gazdele au câștigat și de această dată cu 2-1, câștigând astfel Cupa Italiei. (In matchul de tur al finalei tot Juventus a învins cu 3:1).

*

Paris, 8. — **Pe stadionul Colombes s'a disputat azi în fața a 40.000 de spectatori, finala Cupei Franței între echipele Olimpique Marseille și F. C. Metz.**

Conform așteptărilor finala a revenit echipei marseilleze care a câștigat cu 2:1 (0:0).

In urma acestui rezultat Olimpique Marseille și-a adjudecat pentru a doua oară invidiatul trofeu.

Unde se vor desfășura campionatele școlare?

Liga de atletism Muntenia a fixat după cum se știe organizarea campionatelor interscolare de atletism pentru mâine Marți 10 Mai după amiază pe stadionul A. N. E. F..

In ultimul moment aflăm că mâine este probabil să se desfășoare tot la A. N. E. F. matchul de foot-ball Juventus-Sportul Studențesc.

Liga de atletism Muntenia va trebui să ia toate măsurile pentru a asigura normala desfășurare a acestei competițiuni, luând din timp înțelegere cu cei dela A. N. E. F.

F. C. Austria învingătoare în Reich

Berlin, 8. — La Duesseldorf a avut loc azi un match de trial între două echipe selecționate. Intre jucători au figurat și mai mulți foști internaționali ai Austriei.

Matchul între alb-negri și alb-verzii s'a terminat cu un draw, rezultatul fiind 2:2.

Redactor responsabil: ȘTEFAN MENGONI

Editura Societății Anonime „Universul", București—România

BIBLIOTECA CENTRALĂ „ASSOCIAȚIUNII" CLUJ

Taxa postală plătită în numerar conform aprobării dir. g-rale p. t. t. nr. 70.346/938.

2 LEI

UNIVERSUL

12 PAGINI

53-1938

Redacția și Administrația: Palatul „UNIVERSUL", str. Brezoianu 23—25. Telefon Centrala: 3.30.10

Nr. 53. — Anul I — BUCUREȘTI. — Miercuri 11 Mai 1938 — ABONAMENTE: 1 an Lei 500, 6 luni Lei 270, 3 luni Lei 150

Acest scandal nu mai poate continua!

Am scris ieri că înfrângerea suferită de ambasadorii tricolorului nostru în matchul cu Jugoslavia nu a fost o simplă aventură sportivă ci o autentică rușine națională.

Așteptăm o reparație oficială a răspunderilor, o răfuială federală sau nelipsitul comunicat, menit să adoarmă spiritele și să lămurească ceeace nu mai e de lămurit.

Până atunci ne vom permite să aducem la cunoștința organizatorilor de Duminică, unele amănunte asupra desmățului general care a patronat toate acțiunile acestei organizări, de la traficul nerușinat al controlorilor, până la absența ori cărui simț al răspunderei pentru siguranța spectatorilor plătitori, adevăratele victime ale întâlnirei România-Jugoslavia.

Se mizează prea mult pe răbdarea și spiritul de sacrificiu al spectatorului de sport. Prețuirea lui e precupețită, buna lui credință, principalul obiect al trăsnârilor. Dacă spiritul lui sportiv e denaturat prin tot felul de manevre, s'a ajuns la trista situație de a nu i se mai putea garanta nici siguranța persoanei sale fizice.

Am văzut ieri copii tăvăliți în picioare, bărbați striviți între paznici și batalioanele de controlori, femei cu chipul descompus și rochiile sfâșiate, toți împingându-se, cu pumnii, cu umerii, cu picioarele, spre unica poartă de intrare a tribunelor, mai strâmtă decât ușa unui coteț de păsări. Jandarmii agitau pustile, controlorii, recrutați din șomerii agențiilor electorale, scăpărau jerbe de injurături, bieții spectatori încercau să se salveze din această Gheenă, agitând biletele ca niște naufragiați năframele disperării.

Aceasta după 12 ani de carieră sportivă a „Stadionului A. N. E. F.", acolo unde fiecare piatră este o amintire smulsă din inimi, o jertfă stoarsă din punga subțiată a bieților spectatori.

Calitatea spectacolului sportiv scade în raport invers cu pretențiunile din ce în ce mai exagerate ale organizatorilor. Problema ieftenirei prețurilor a fost ștearsă din programul revendicărilor sportive, spre a face loc desmățului și speculei.

Spectacolul pe care l-a prezentat masa rezervată presei la matchul de Duminică, a fost deasemeni un prilej de umilire pentru ziariști și de revoltă pentru public.

Alături de condeierii sportivi, în exercițiul funcțiunei, se aciuaseră, cu loc rezervat dela Federație, toți beilișii gangsterlâcului de culuar, toate vedetele de tristă memorie ale traficului de condei și conștiință, începând cu redactorii sportivi ai defunctelor „Dimineața", „Lupta" și „Adevărul".

Cine poartă răspunderea tuturor acestor neglijențe și abuzuri?

In numele spectatorilor sportivi plătitori, cei care întreținem cu banii lor toată viața sportivă a țărei, în numele acelora care cred în slova noastră și pe care nu-i putem trăda atât de ușor cum au trădat internaționalii de Duminică culorile noastre, întrebăm: Cine?

Dece a pierdut România

Considerațiuni technice asupra partidei de Duminică

de PETRE STEINBACH

Duminică la A. N. E. F. echipa națională a fost învinsă cu 1-0. Rezultatul este desigur cu totul neașteptat. Dar în primul plan al tristeții tuturor, persistă modul lamentabil în care echipa națională a pierdut un match, pe care nu avea voe să-l piardă. Cauzele sunt variate: de natură tactică și umană. Ele nu se explică numai prin greșita selecționare a echipei și tactica complect eronată a revrezentativei noastre. Ca întotdeauna în foot-ball sunt angrenate lucruri și fapte mult mai complexe.

LIPSA DE CONDIȚIE FIZICĂ

In căutarea acestor cauze, care au determinat insuccesul nostru de Duminică, în primul rând se așează lipsa de condiție fizică. In mod indulgent, s'ar putea spune că ea se datorează în întregime sezonului prea înaintat. Se poate replica însă că în timp ce în Anglia, de exemplu, există un sezon continuu de 9 luni, nu este admisibil, orice scuze s'ar aduce, ca un jucător profesionist să-și piardă condiția fizică în numai 4 luni de zile.

Nu uităm desigur, că profesioniștii englezi sunt cei

(Continuare in pagina 3-a)

SIPOS VA JUCA LA TOAMNA LA BUCUREȘTI?

Delegatul unei grupări bucureștene a început Sâmbătă tratativele cu excelentul înaintaș jugoslav

Suntem informați, dintr'o sursă absolut sigură, că Sâmbătă seară au început tratative între delegatul unei puternice grupări bucureștene și excelentul înaintaș jugoslav Sipos.

Sipos a activat 2 ani în cadrele formației Young Boys din Berna, iar actualmente joacă la F. C. Sète (a doua clasată a campionatului francez) dela care a fost împrumutat de federația jugoslavă pentru 4 matchuri internaționale. (Polonia, România — cari s'au jucat, — Belgia și Italia N. R.)

Faptul că Sipos nu a putut fi legitimat pentru grupările Beogradski și Gradjanski—cari se străduiesc de multă vreme să-l obțină — se datorește pretențiilor exagerate pe care le emite F. C. Sète.

Intr'adevăr, gruparea franceză cere o sumă frumușică pentru deslegare (aproximativ 400.000 de lei), la care trebuesc adăugate și pretențiile lui Sipos, cari se ridică la aceiași sumă.

Cum însă grupările jugoslave nu pot plăti un preț atât de ridicat pentru deslegarea lui Sipos, acesta ar fi dispus să joace în România.

Aflând de intențiile internaționalului jugoslav, gruparea bucureșteană, printr'un delegat al său, s'a grăbit să intre în tratative, direct cu Sipos.

Prețul deslegării se pare exagerat și pentru clubul bucureștean, dar se crede că până în cele din urmă se va ajunge la un acord. Mai ales, că atât Sipos, cât și F. C. Sète, sunt dispuși să mai micșoreze pretențiile lor.

Astfel că, aproape sigur, îl vom revedea în curând pe excelentul înaintaș jugoslav în formația unei echipe bucureștene.

PAVLOVICI NU SE DESPARTE DE RIPENSIA

Timișoreanul și-a prelungit contractul în gruparea sa

Timișoara, 9 (prin telefon). — **Știrea publicată de un cotidian bucureștean referitor la Pavlovici, este complect de domeniul fanteziei. Conducerea Ripensiei și însăși Pavlovici, sosit astă seară, desmint categoric veracitatea acestei știri.**

Ripensia și Pavlovici nu se despart cu atât mai mult, cu cât recent, Pavlovici și-a prelungit contractul cu gruparea campioană, după cum am anunțat la timp.

Chiar în cursul acestei luni, contractele jucătorilor, printre care și acel al lui Pavlovici, vor fi depuse la F. R. F. A

Cupa Davis

Românii au pierdut „dublul"; la Harrogate

LONDRA, 9. — Azi s'a jucat la Harrogate, în cadrul întâlnirei de Cupa Davis dintre Anglia și România, matchul de dublu.

Perechea engleză Butler-Wilde a dispus de cuplul român Caralulis-Schmidt cu 8 : 6, 7 : 5, 6 : 2.

Românii au jucat excelent în primele două seturi, când au avut câteva set-balluri chiar, dar pe care le-au pierdut.

Faptul acesta i-a demoralizat în mod vizibil, astfel că în ultimul set nu au opus nicio rezistență.

In urma acestui rezultat Anglia conduce cu 2 : 1.

Mâine (azi! N. R.) *se vor disputa matchurile decizive. In prima întâlnire SCHMIDT, joacă cu Jones, iar CARALULIS cu Shayes.*

La matchul Jugoslavia-România

— Asta e curată bătae de joc, e un scandal, e o...

— Nu mă privește. Din momentul în care v'am încasat banii, noi nu mai avem nici-o misiune!

SPECTACOLE

CINEMATOGRAFE

ARO: Stella Dallas.
CAPITOL: Totul pentru tine, jurnal și completare.
CARLTON: Intre două femei.
SCALA: Alibiul.
SELECT: A opta nevastă a lui Barbă Albastră.
SAVOY: Dubla crimă pe linia Maginot și Misiunea locot. Perry
TRIANON: Agenți secreți, 3 completări și jurnal.
FEMINA: O sută de băeți și o fată
REGAL: A noastră e noaptea și jurnal.
PALAS BULEVARD: Misiunea brigăzii 41 și Gentlemen după miezul nopții.
A.R.P.A.: Valea blestemată, jurnal și completare.
ROXY: Totul pentru tine, jurnal și completare.
CORSO: S'a născut un imperiu, jurnal și completare.
ELYSEE: Agenți secreți, 3 completări și jurnal.
ATENEUL TEI: Drapelul galben și Stan și Bran și testamentul.
AIDA: Uraganul și Un carnet de bal.
AMERICAN: Heidi fetița munților și Când vrea femeia.
ASTRA: Contesa Walewsca și Fiica lui Dracula.
ATENEUL MIHAIL EMINESCU (Crângași): Granița însângerată și Confetty.
BARCELONA: Enigmaticul Mr. Mato și Fata din Salem.
COTROCENI: Suflete pe mare și Serenada.
CARMEN: Căpitanul Blood, Trăim numai odată și Banda veselă.
CENTRAL: Prin foc și sabie. Răzbunare și artiști.
CITY: Uraganul și Un carnet de bal.
DACIA: Departe de țară și Frații Marx la curse.
DIANA: Goana după aventuri și Sissy.
DOINA (fost Dory): Monstrul galben și Tânărul conte.
DICHIU: Contesa Alexandra și O dramă în largul mării.
EDISON: Corsarul și Viața la întâmplare.
FORUM: Corsarul și Strigoii.
FLORIDA: Uraganul și Fetița olandeză.
FRANKLIN: O anumită femeie și Un îndrăgostit celebru.
GLORIA: Nostalgie și Dragoste în viteză.
IZBANDA: Divorțul doamnei și Denunțătorul.
ILEANA: Contesa Walewska și Insula păcatelor.
LILLY: Curierul secret, Muzicantul din Petersburg și artiști.
LOLICA: Ajutor, vin indienii și Sacrificiul suprem.
LIA: Veninul și Frații Marx la curse.
LIZEANU: America melodie 1937, Cânt numai pentru tine, jurnal și revistă.
LUCIFER: Uraganul și Invitația la dans.
MARCONI: Paramata (Inchisoarea femeilor), Ședința secretă, jurnal și artiști.
MILANO: Uraganul și Stan și Bran la Hollywood.
MARNA: Prințesa Tarankanova, Fiul deșertului și artiști.
MODEL: Furtună în Maroc și Stan și Bran gemeni.
NISSA: Uraganul și Crai de ghindă.
OMNIA: Corsarul și Amprente digitale.
ODEON: Când o spioană iubește și Parada nebunilor.
ORFEU: Troika și Indrăgostiții.
PARIS: Cel mai bun prieten și Strigătul sălbaticilor.
PACHE: India în flăcări și Trăim numai odată.
RAHOVA: Prizonierul din Zenda și Muzica e viața mea.
REX: Când o spioană iubește și Parada nebunilor.
SPLENDID: Nostalgie și De-aș fi director.
TRIUMF: Legiunea neagră și Voi fi a ta.
TOMIS: Paramata (Inchisoarea femeilor) și Valea tigrului.
UNIC: Departea de țară și Lampacius vagabondus.
VOLTA-BUȘETI: Heidi fetița munților și Taina ocnașului.
VENUS: Tarantella și Un furt senzațional.
VOLGA-DOROBANȚI: Corsarul și Patima.

Citiți și răspândiți Universul Sport

După două înfrângeri dureroase

Toate indicau o victorie românească. Cerul de culoarea buchetelor de „nu mă uita", pronosticul d-lui Costel Rădulescu și buletinul meteorologic al ziarelor. Era numai o chestie de scor, după cum ca să-mi treacă pe urmă necazul a fost o penibilă chestiune de ore.

Toate erau la început atât de frumoase, încât eram gata să-mi digerez satisfacția victorici, in pijama lângă aparatul de radio. Anticipam valurile de aplauze, răbufnind în vorbitor și vocea crainicului despicând eterul: „copacii, pomii și plopi sunt plini de oameni... Bodola a pierdut mingea și aleargă după ea.

Toate ar fi fost atât de frumoase. Culegeam două-trei flori de oratorie, din grădina microfonului și iarăși era gool pentru România. Rămânea o singură grije, cea mai de seamă. Aceia a numărătoarei. Niciodată n'am fost prea tare la socoteli și riscam astfel să nu știu până la urmă, câte puncte a înscris România în bugetul anual de goaluri al Iugoslaviei, capitolul incasărilor.

Deaceia am venit la match. Va rămâne pentru mine o amintire neștearsă. Am trecut cu bine primele cinci vămi ale controlului. Biletul meu a dispărut imediat rupt mai întâi la mijloc, apoi în diagonală și la urmă în formă de stea, după capriciul unui controlor cu banderolă.

Arena era mai păzită decât infernul mitologic. Un râu imens de capete zâmbitoare curgea neîntrerupt prin poarta mai strâmtă decât un loc de autobuz. Găuri negre înghițeau lacom toată această revărsare de critici gravi, diletanți cu pantalonii pe dungă, profesioniști cu haine cadrilate, burghezi cu umbrele și domnișoare cu fardul primejduit de focul crucis al soarelui străjer, la zenitul gazonului.

„Lasciate ogni speranza" era desigur scris pe undeva prin apropiere. Nu l'am văzut, dar mi-a fost dat să văd cu ochii, prăbușirea speranțelor d-lui Picu Chiriceanu, delegat cu creșterea și însămânțarea juniorilor în footballul românesc.

Socotesc acum foarte justă decizia ministerului Educației Naționale, prin care se interzice footballul tuturor școlarilor de ambe sexe.

In definitiv tot n'aveau habar de această nobilă artă. I-au terminat colegii de vârstă din Belgrad, cu ocazia a două minunate excursii prin plasa bucureșteană. Fundașul echipei din Capitală a servit drept ghid, portarul a făcut onorurile gazdei, iar aplauzele publicului oficiul de interpret al unei sincere admirații, pentru grija pe care amicii noștri — sârbii — o depun în cultivarea juniorilor, „speranțele" cum ne place nouă să-i numim.

Asupra matchului cel mare, nu ar avea nici un rost să mai adaug un comentar sau o ironie.

Echipa noastră națională mai pestriță decât o tocană sârbească, s'a purtat foarte cumsecade. La un moment dat adormise chiar în mijlocul terenului și a fost nevoie de sirena Arsenalului din apropiere, ca s'o deștepte și s'o trimeată direct la banchetul dela „Cina", unde Iugoslavii și-au sărbătorit dubla victorie.

La masa românească s'au servit apă și lămâi stoarse.

STEMEN

Adunarea generală a A. D. M. I. R.-ului

Duminică a avut loc în Pitești, în sala prefecturii, adunarea generală a asociației turistice A. D. M. I. R.

Au luat parte delegații secțiilor: București, Muscel, Făgăraș, Argeș și peste 100 membri din București, veniți în două vagoane speciale.

Adunarea a subliniat cu aplauze, realizările turistice cari culmineză cu casa „Babele" — dr. Dumitrescu — de pe Bucegi și casa „Radu Negru" depe Piatra Craiului.

Tot în aplauze, adunarea a votat:

1. Bugetul asociației.

2. Descărcarea comitetului.

3. Modificarea statutului.

4. Excluderea din asociație a d-lui dr. Steopoe și N. Dumitriu.

5. Majorarea cotizației la 220 lei anual.

6. Realegerea aceluiaș comitet.

Sala, în picioare, aclamă ca membru de onoare pe d. col. Cameniță.

S'au expediat telegrame M. S. Regelui, d-lui ing. Caranfil, d-lui ministru Armand Călinescu și d-lui dr. Dumitrescu.

La orele 15, membrii au continuat drumul spre Curtea de Argeș-Cumpăna, iar Luni dim. au plecat în Făgăraș, pe poteca marcată de A. D. M. I. R. în anul 1937.

„PRESTON NORTH END" câștigătoarea „Cupei Angliei", care joacă la 24 MAI LA BUCUREȘTI

Dela stânga: *WATMOUGH (extremă dr.), BEATTIE (inter st.), MUTCH (inter dr.). SHANKLY (mijlocaș dr.), A. BEATTIE (fundaș st.), GALLIMORE (fundaș dr.), DOUGAL (înaintaș centru), O'DONNELL (extremă st.) și HOLDCROFT (portar).*

FOOT-BALL

Dece a pierdut România
Considerațiuni technice asupra partidei de Duminică

de PETRE STEINBACH

(urmare din pagina I-a)

mai conștienți jucători profesioniști din lume și duc viața cea mai cumpătată și marea majoritate din ei nu gustă alcoolul — sub orice formă — tot timpul cât durează sezonul de foot-ball. (Ar fi bine ca și jucătorii noștri să-și dea odată seama că acest capitol este esențial pentru viața unui sportiv).

Unii din jucătorii cari au apărat Duminică culorile noastre sunt uzați de vârstă și de îndelungata lor activitate în cadrul clubului sau în echipa națională. Eri s'a văzut că e timpul ca întinerirea echipei naționale să înceteze de a mai fi o problemă, care-și așteaptă modul de soluționare, că trebue să intrăm pe drumul realizărilor. Ori, această întinerire — problema cea mai vitală a echipei naționale — impune cu o actualitate stringentă existența echipei secunde, în care toate elementele tinere și de talent să aibe posibilitatea să se pregătească și să se formeze ca rutină și capacitate de efort.

MATCHUL CU PHOEBUS

După cum am spus, înfrângerea de Duminecă nu-și limitează explicațiile numai la absența condiției fizice. Aceasta este numai una din cauze.

Trecem la o altă greșală, care aparține de data aceasta comisiei de selecție. Ne referim la matchul de antrenament „Phoebus" disputat cu 3 zile înainte de partida cu Jugoslavia.

Matchul cu Phoebus a fost o greșală, pentru că era imposibil să-și atingă scopul. Mai întâiu, adversarii noștri rezumându-se la simplul rol foarte comod de sparing-partener, n'au opus nici o rezistență, astfel că antrenamentul de Joi n'a putut servi drept punct de reper, pentru forma și condiția jucătorilor. Această lipsă de combativitate a făcut ca forma bună și condiția unora din selecționati să treacă drept valabilă într'un caz în care nu era decât o simplă iluzie optică.

In al doilea rând, ar fi fost normal ca, dacă s'a angajat acest match de antrenament, să fi jucat 90 minute cea mai bună echipă, selecționată din jucătorii care arătaseră în ultimele jocuri de campionat cea mai bună formă. Matchul cu Phoebus nu trebuia socotit în nici un caz un criteriu de selecționare. El era, cel mult, un ultim galop.

BODOLA, CENTRU INAINTAȘ

Debutul lui Bodola ca centru înaintaș n'a fost desigur fericit. Normal, pentru că la antrenament a fost încercat numai în postul de interes și numai în postul de inter și tice a fost pus să joace centru înaintaș. Și totuși, slaba comportare a excelentului jucător nu dovedește cu nimic că Bodola nu e centru înaintaș, ci, numai că atât timp cât România nu va crea un inter de talia lui, echipa națională nu se poate dispensa de serviciile lui în acest post.

DEBUTANȚII

Capitolul cel mai trist al partidei de Duminecă îl constitue, fără îndoială, comportarea celor cari jucau pentru prima oară în echipa națională. Dintre cei 3, a corespuns — și acesta într'o măsură oarecare — Brandabura. Prin jocul defensiv, care a distrus multe din încercările făcute de aripa dreaptă jugoslavă.

Prasler, al doilea debutant, rămâne un jucător de viitor, perfect control al mingei și desvoltat simț al jocului. Dar e lipsit cu totul de rutina matchurilor internaționale și faptul acesta vine să demonstreze complect cele spuse mai înainte despre necesitatea echipei naționale B.

Cel de al treilea, Iordache, a jucat slab. Dar, mai ales fără urmă de încredere în forțele lui. Astfel, a avut în prima repriză un prilej aproape sigur de marcat și, din cauza acestei timidități, desigur explicabilă, a centrat o minge pe care, în alte împrejurări, ar fi shootat-o la poartă.

Defectul lui cel mai mare a fost însă că nu a intuit nici odată situația și, deci, nu a găsit niciodată soluția impusă de momentul jocului. Astfel, a centrat când trebuia să tragă și a căutat să treacă de Lehner și Hügl prin dribling, atunci când trebuia să dea neapărat drumul la minge.

Insfârșit, Iordăchescu care nu s'a evidențiat decât prin greșala pe care a comis-o la goalul marcat de Matosici III. Partidele de campionat au arătat că este un foarte bun jucător de club. Matchul de Duminică a dovedit însă, că-i lipsește temperamentul unui portar de clasă internațională.

GREȘELI TACTICE

Reprezentativa României a făcut greșeli tactice. Mari, foarte mari, cari au făcut ca înfrângerea să fie inevitabilă.

Intâiu, jocul prea defensiv al liniei de mijlocași. Un astfel de joc constitue întotdeauna o greșală. Cu atât mai mult este o greșală când echipa joacă pe teren propriu și are avantajul unui public entuziast.

Când echipa atacă, e suficient ca unul din halfi să joace defensiv pentru ca împreună cu cei doi fundași să supravegheze centrul înaintaș și extremele adverse. Să constitue ceeace în foot-ball se chiamă siguranța minimală. Ceilalți doi, trebue să joace neapărat înainte ca al 6-lea și al 7-lea înaintaș.

In echipa noastră nici unul din halfi n'a luat parte la atac în mod regulat și continuu, — chiar dacă Vintilă și Iuhaz au urmat înaintarea în acțiunile ei ofensive, ei au făcut aceasta într'un mod cu totul sporadic, ceeace a făcut ca, deși linia de mijloc n'a furnizat o partidă prea slabă, înaintarea noastră să fie redusă la singurele ei forțe.

Și aici, intervine a doua deficiență tactică legată, poate, în mai strânsă măsură de condiția fizică a jucătorilor noștri. Interii Prassler și Covaci n'au putut să îndeplinească legătura dintre apărare și centru și extremele noastre. Pentru această imensă misiune, pe care altă dată o îndeplineau în mod desăvârșit Covaci (în bună condiție fizică) și Bodola și care explică în întregime marile succese ale echipei naționale, interii de Duminecă au fost cu totul insuficienți.

In rezumat, greșelile tactice se reduc la lipsa de continuitate dintre compartimente și înțelegerea dintre jucători.

UN ALT SISTEM DE SELECȚIONARE

Credem că a sosit momentul ca să avem și noi o politică precisă a echipei naționale ,care să elimine din pregătirea și formarea reprezentativei noastre improvizația și ineditul.

Pentru aceasta, trebue schimbat neapărat sistemul de selecționare.

Comisia de selecție trebue înlocuită printr'un selecționer unic. Avem obligația să preferăm prezentului sistem defectuos prin atâtea cedări și concesii unitatea de vederi a unui singur om responsabil. Trebue găsit neapărat acest om, care n'ar trebui să fie numai selecționeur unic, ci și conducător technic și spiritual al echipei. El există și e nevoe numai de buna voință a oficialității noastre.

Suntem obligați să facem aceasta pentru că așa cere interesul foot-ballului românesc, acum în preajma campionatului mondial, acest magnific prilej de afirmare a foot-ballului nostru. Și, mai ales, pentrucă nu trebue să pierdem cu nici un preț pe cei 40.000 spectatori, cari și-au înghițit amarul în peluzele și tribunele ANEF-ului.

David e miop
Așa cel puțin susține raportul comisiei medicale

Schimbarea lui David cu 12 ore înainte de match, a produs o nedumerire generală, în rândurile sportivilor.

Raportul comisiei medicale, susține că admirabilul portar orădean, suferă de miopie. Examenul său vizual a dat rezultate negative, astfel că a trebuit să fie îndepărtat de la onoarea tricoului român.

Ne miră însă că nimeni n'a observat până acum această infirmitate a lui David.

ACADEMIA SUPERIOARA DE CROITORIE ȘI MODE

D. THEODORESCU

BUCUREȘTI I. STRADA LIPSCANI 24
Colț Smârdan 15.—Telefon 3.27.01.—

Anunță începerea cursurilor pe ziua de 9 Mai cu orariul de vară 8-1 dim. la toate secțiile: Croitorie bărbătească, de damă, mode, lingerie, uniforme, etc., și vor dura până la 30 Iulie.

Academia Superioară de Croitorie și Mode „D. Theodorescu" este unica Instituție de înaltă cultură profesională din țară autorizată de Stat, iar cei peste 3000 de elevi și eleve cari au absolvit cursurile în cei 15 ani de existență, sunt dovada netăgăduită a seriozității ei.

REUȘITĂ GARANTATĂ. INSCRIERILE SE PRIMESC ZILNIC.

34

Viitoarea întâlnire de juniori
București - Belgrad
se va juca la 6 Septembrie 1939

Se știe că la 26 Aprilie, F. R. F. A. a primit o adresă din partea forului jugoslav de specialitate, prin care se arăta că s'au acceptat cele 3 condițiuni puse de noi, referitor la competiția de juniori București-Belgrad, a cărei primă ediție s'a consumat Duminică pe Stadionul A.N.E.F.

Ne putem anunța cititorii, că folosindu-se de „vizita" pe care vecinii noștri ne-au făcut-o, d. O. Luchide a definitivat această competițiune, în sensul că partida între juniorii Belgradului și Bucureștului se va juca în fiecare an alternativ la Belgrad și București.

Un amănunt interesant, este că s'a rezolvat și problema financiară, pe lângă toate celelalte.

Astfel:

1) Nu vor mai putea figura în echipele de juniori ale celor două capitale, decât tineri născuți după anul 1919.

2) Arbitrul matchului va fi ales dintre arbitrii de tușe, dela matchurile de seniori România-Jugoslavia.

3) Echipa care organizează, va suporta toate cheltuelile de deplasare și întreținere.

Viitoarea partidă (juniori) București-Belgrad, va avea loc conform înțelegerei la 6 Septembrie 1939 la Belgrad și va fi arbitrată de d. I. Ceaureanu, care a fost arbitru de tușe la matchul România - Jugoslavia, disputat Duminică.

Astăzi la Timișoara, un joc interesant:
Ripensia - A. S. Roma

Eri dimineață, cu simplonul de 9.50, au părăsit Capitala cei 4 jucători ai Ripensiei care au jucat Duminică în echipa României: Pavlovici, Bürger, Chiroiu și Bindea, pentru a participa la jocul Ripensiei cu A. S. Roma.

Intâlnirea se dispută astăzi la Timișoara și stârnește un viu interes în cercurile timișorene.

Ripensia va alinia formația obicinuită, adică: Pavlovici-Bürger, Chiroiu-Nagy, Cotormani (Deheleanu), Gall-Bindea, Sepi, Marcu, Schwartz și Dobay.

Angajarea echipei italiene costă 160.000 lei.

F.R.F.A. explică înlocuirea lui Iordăchescu

Am scris în numărul nostru de eri de ce a fost înlocuit Iordăchescu în repriza doua prin Pavlovici.

Explicația a fost justă, după cum reiese din următorul comunicat al FRFA-ului:

„Jucătorul Iordăchescu Niculae, a fost înlocuit în a doua repriză a jocului Iugoslavia—România cu jucătorul Pavlovici D., întrucât în pauza jocului prezentându-se medicului delegat d. dr. Tr. Dumitrescu, președintele Comisiei Centrale Sanitare, s'a declarat în imposibilitate de a disputa jocul din cauza durerilor și crampelor stomacale.

„Medicul a constatat exactitatea celor afirmate de jucător și, cu toate medicamentele administrate, crizele dureroase însoțite de vomitări alimentare au continuat până după începerea reprizei a doua a jocului, ceiace a determinat înlocuirea lui".

FOOT-BALL

Arbitrii matchurilor de Duminică

C. C. A. în ședința ținută aseară a delegat cu conducerea jocurilor de Duminică următorii arbitri:

CUPA ROMANIEI
DUMINICĂ 15 MAI
LA BUCUREȘTI

Rapid — Venus, arbitru d. Russu Gabriel (Cluj), de comun acord.

LA TIMIȘOARA

C. A. M. T.—Victoria, arbitru de comun acord d. Gh. Busa (București).

DIVIZIA NAȚIONALĂ A
SERIA I
LA TIMIȘOARA

C. A. O.—Chinezul, arbitru d. Tică Iliescu (București).

LA BAIA-MARE

Phoenix—Unirea Tricolor, arbitru nedesemnat.

SERIA II
LA BUCUREȘTI

Juventus—Universitatea, arbitru d. Petru Vasile (Constanța).

Sportul Studențesc—A. C. F. R., arbitru de comun acord d. I. Ceaureanu (București).

LUNI 16 MAI
LA BUCUREȘTI
SERIA I

Rapid—Dacia Unirea, arbitru d. Olteanu (Cradea).

Districtul de foot-ball București

Comisiunea districtuală de foot-ball aduce pe această cale la cunoștința grupărilor interesate precum și d-lor arbitri, că în urma acordurilor intervenite se programează Marți 10 Maiu a. c., jocurile arătate mai jos, după cum urmează:

Juventus juniori — Unirea Tricolor teren A. N. E. F. orele 15, (deschidere la partida Juventus — Sp. Studențesc), în loc de Unirea cum era programat inițial.

Venus juniori — Turda teren Venus orele 15 (în loc de teren Belvedere cum a fost inițial.

Având în vedere că terenul Velodrom a fost suspendat de către Comisiunea centrală a terenurilor, pe motiv că nu s'au depus acte de reomologare de către gruparea Vif, Dacia și cum aceasta înțelege să-și menajeze terenul până la toamnă, se invită grupările Venus, Orfeus și Izbânda a se prezenta la secretariatul districtului spre a-și arăta preferința altor terenuri pentru jocurile ce cad în organizarea lor și cari au fost programate pe susnumitul teren.

Se atrage în mod deosebit atențiunea că jocul Orfeus-Metalosport, programat Marți 10 Maiu a. c. pe terenul Velodrom a fost amânat, urmând să fie programat ulterior.

*

Având în vedere că grupările Venus, Unirea Tricolor și F. C. Rapid și-au tranșat datoriile materiale ce le aveau față de district, se aduce la cunoștința generală că li s'au ridicat suspendările dictate în ședința din 2 crt.

Astăzi la ora 11

S. T. B. întâlnește Mociornița pe arena S. T. B.

Divizia Națională C, programează pentru astăzi un singur match între Mociornița și S.T.B.

Această partidă nu poate aduce nici o modificare în clasament, deoarece Mociornița și-a consolidat de mult poziția de campion al acestei serii. In al doilea rând S.T.B. nu se prezintă ca un adversar serios al campionilor și în consecință nu le poate periclita situația.

Intâlnirea din sezonul trecut s'a soldat cu o victorie la limită a Mociorniței după un match care a întrecut așteptările.

Dealtfel S.T.B. avea atunci o echipă mai omogenă. Tramvaiștii vor fi astăzi handicapați de lipsa lui Șeica, care a fost rănit în matchul cu reprezentativa Belgradului.

Lipsa acestui valoros jucător va constitui desigur un mare gol în echipa S.T.B-ului.

Chiar cu o echipă completă, tramvaiștii sunt inferiori Mociorniței care se impune printr'un joc technic și iute.

Mociornița, în caz că se va întrebuința, va câștiga la scor.

Clasamentul se prezintă astfel:

Sucitulescu va fi suspendat pe trei luni

Cazul Sucitulescu n'a fost încă soluționat, însă — după cum suntem informați — aceasta se va produce irevocabil în cursul acestei săptămâni.

Din sursă demnă de crezare aflăm că Sucitulescu va fi suspendat pe trei luni. In cazul când va voi să părăsească Unirea Tricolor, conducerea nu se va opune, ci — contra unor pretenții materiale — îi va acorda transferarea fără nici o dificultate.

Hotărârile de aseară ale comisiei districtuale

Aseară s'a ținut ședința comisiunei districtuale sub președinția d-lui Constantin Chiriceanu.

S'au luat următoarele decizuni: Contestația grupării Olympia se va judeca în ședința de Luni 16 crt.

Deoarece terenul Velodrom era suspendat la data de 8 Mai când s'a disputat matchul Viforul Dacia-Avântul Sportiv se omologhează jocul cu 3—0 în favoarea grupării Avântul Sportiv anulând rezultatul de 3—1 cum a fost pe teren în favoarea Viforului Dacia.

Contestația grupării S. E. T. se va judeca în ședința de Joi 12 crt., până la care dată se vor cere relații la F.R.F.A

Se ia act de declarația jucătorului Dăescu Ion din gruparea C.A.B. și se dă joc pierdut grupării C. A. B. omologând jocul cu Biruința cu rezultatul de 3-0 în favoarea grupării Biruința. Jucătorul Dăescu Ion se suspendă pe timp de 15 zile iar gruparea C.A.B. se pedepsește cu avertisment.

Legitimarea jucătorului se va înainta comisiunei de transferări. Gruparea Comero este suspendată până la prezentarea jucătorului Ionescu Ion.

D. arbitru Muscan Jean, se citează pentru ședința de Joi 12 crt. Se ia act de retragerea echipei de rezervă a grupării F. C. Rapid din campionat. Jucătorul Dumitrescu Gh. (S. T. B.) se suspendă pe timp de 15 zile dela data infracțiunei.

D. Bărbulescu Ștefan este citat pentru ședința din 16 Mai. Se ia act de retragerea din campionat a echipei de juniori a grupării Tricolor C. F. P. V.

UN PROECT: Finala cupei și a campionatului cuplate la 21 Mai

Aseară am auzit un foarte interesant proect: cuplarea finalei Cupei României cu aceia a diviziei naționale A la 21 Mai.

Iată un proect cu adevărat senzațional pe care — în interesul publicului spectator — îl dorim realizat.

Suspendările grupărilor U. Tricolor F. C. Rapid și Venus au fost ridicate

In ședința de aseară a comisiunei districtuale s'au ridicat suspendările grupărilor Unirea Tricolor, F. C. Rapid și Venus, cari și-au aranjat chestiunile financiare ce le aveau față de district.

Divizia A în țară

La Arad A.M.E.F.A. luptă să-și consolideze poziția de leader

La Petroșani: Chinezul va da asaltul locului patru

Divizia națională A programează azi în provincie două partide: una la Arad și alta la Petroșani.

Partida de la Arad are o importanță specială pentru rezolvarea lanternei pe care momentan o deține Olimpia.

La Petroșani. Chinezul va încerca să învingă Jiul, pentru a-și ridica șansele în vederea unei eventuale detronări a Phoenixului.

PENTRU FRUNTEA CLASAMENTULUI

A.M.E.F.A. va primi vizita Olimpiei.

Arădenii situați în fruntea clasamentului, au scăpat de un periculos concurent, Victoria, în urma capotării acesteia în fața Jiului la Petroșani.

Partida de azi pare ușoară pentru A.M.E.F.A. și îi este absolut necesară pentru a se menține în locul pe care-l ocupă momentan. Dar, Olimpia deține lanterna și are mare dorință să scape de ea. Partida de azi este un prilej pentru aceasta și echipa ține cu tot dinadinsul să nu-l scape.

Așa că avem în perspectivă o luptă mare.

In ceeace privește pronosticul, calculele hârtiei indică favorit sigur pe Amefa.

Dar se știe că aceasta este în prezent într'o formă slabă și oarecum demoralizată în urma repetatelor defecțiuni suferite în ultimul timp. Așa că un rezultat bun al Olimpiei nu ar surprinde prea mult opinia publică sportivă. Totuși dat fiindcă matchul se dispută la Arad credem că până la urmă Amefa își va însuși victoria.

In matchul de azi A.M.E.F.A. va prezenta următoarea formație: Sadowski—Covaci, Csaica—Szurde, Zabo, Szanislo—Cucula, Leb, Pernecky, Prassler și Bătrân.

Va conduce d. N. Raab (Cluj).

CHINEZUL MAI LUPTA PENTRU LOCUL PATRU

La Petroșani Jiul va întâlni Chinezul.

In urma excelentului rezultat obținut alaltăeri în dauna Victoriei, misiunea timișorenilor este extrem de dificilă.

Masiva garnitură a minerilor posedă actualmente o apărare capabilă să facă zile negre oricărei linii de atac și în plus toți jucătorii beneficiază de o condiție fizică ce le permite să ducă jocul tot timpul în aceiași cadență.

Importanța partidei este mai mare pentru Chinezul decât pentru Jiul care nu mai poate în nici un caz înainta în clasament.

Timișorenii însă, cari mai au veleități pentru detronarea Phoenixului din locul patru — e cunoscut lucru că litigiul Phoenix-Jiul nu s'a lichidat încă — au neapărată nevoe de cele două puncte ale acestui joc, pentru a-și menține șansele intacte.

Și din acest punct de vedere partida devine interesantă și promite o luptă acerbă.

Care va fi rezultatul ei ? Foarte greu de prevăzut. In mod normal. prin prisma rezultatului de Duminecă și având în vedere că matchul se joacă pe terenul Jiului, victoria nu le poate scăpa acestora. Mai ales că timișorenii joacă slab în deplasare. Dar, partida este foarte importantă pentru aceștia și e de presupus că vor face tot posibilul pentru obținerea unui rezultat bun.

Și s'ar putea să reușească...

FORMAȚIILE

Jiul: **Emerich-Pavicici, Medve II-Radu, Szüle, Scovran-Vâjdea, Medve III, Medve I, Takas și Covaci.**

Chinezul: **Rocss-Tiffert, Kohl-Nagy, Hoffmann, Demetrovici-Szillard, Klincek, Thierjung, Bajus, Tabacu.**

Va arbitra d. Victor Braida (București).

CLASAMENTELE
SERIA I

A.M.E.F.A.	17	11	2	4	45:25	24
Victoria	17	10	3	4	40:22	23
Rapid	16	10	2	4	35:16	22
Phoenix	17	9	2	6	30:27	20
Unirea Tric.	17	6	6	5	32:34	18
Chinezul	16	8	1	7	51:34	17
C. A. O.	17	5	4	8	28:32	14
Jiul	17	4	3	10	20:43	11
Dacia Unirea	17	4	2	11	21:45	10
Olimpia	16	3	2	11	17:43	9

SERIA II

Ripensia	18	15	0	3	63:25	30
Venus	17	12	3	2	59:16	27
Gloria	18	9	6	3	41:24	24
Universitatea	17	7	2	8	32:46	16
Juventus	16	6	4	6	25:29	16
Sportul Stud.	15	6	3	6	27:29	15
Vulturii	18	6	2	10	24:41	14
A. C. F. R.	17	4	3	10	25:41	11
Crișana	16	4	1	11	21:34	9
Dragoș Vodă	18	4	0	14	26:57	8

GLORIA (Focșani) A. S. C. TECUCI 2—1 (2—1)

Tecuci. — Duminică, s'a jucat pe terenul sportiv al liceului „D. A. Sturdza" din localitate, primul match pentru campionatul districtual între echipa locală A. S. C. T. și Gloria din Focșani.

A.S.C.T.. — Popescu; Neniță, Velniceru; Postolache, Podlatz, Sobieschi; Simionescu, Vladimirescu II, Vicol, Nazare și Dorin.

GLORIA. — Graur; Popa, Jipa; Ovidiu, Aldea, Bucur; Rădulescu A., Gheorghiu, Rădulescu C. A., Panaitescu, Budescu.

Punctul de onoare, al A.S.C. T.-ului, a fost marcat din 11 metri. Arbitrul a fost mai mult al 12-lea jucător al Gloriei, decât arbitrul privându-ne astfel de un joc, care ar fi putut fi mult mai frumos.

FOOT-BALL

Azi la ora 17 pe arena din Splai

Venus întâlneşte Crişana

sau între învinşii şi învingătorii Universităţii

Azi după amiază la orele 17 se va desfăşura pe arena Venus matchul dintre Crişana din Oradea şi Venus.

Partida este lipsită de semnificaţie pentru clasament, atât Venus cât şi Crişana nefiind a-

ALBU

menințați să coboare și neavând nici o șansă să avanseze.

Cu toate acestea, partida de azi va constitui un spectacol agreabil.

Crișana este echipa care în ultima vreme a obținut un rezultat excelent: a învins la Cluj pe Universitatea.

Or e lucru cunoscut că performanța aceasta — extrem de grea — nu este la îndemâna oricui.

Și se mai știe că Venusul a cedat la Cluj aceleiași „Universități", odată cu acest joc pierzând și șansa la titlul seriei.

Deci azi, se vor întâlni învinsul cu învingătorul Clujenilor și iată cum partida devine de un cert interes. Se vor verifica astăzi pozitiv posibilitățile orădenilor care nu au mai fost văzuți de mult în Capitală.

Analizând șansele combatanților în partida de azi, trebue să spunem că Crișana este în formă foarte bună.

Mai întâi a învins la Cluj pe Universitatea, ca apoi să cedeze lui Dragoș-Vodă la Cernăuți.

Rezultatul ultim este cam injust pentru Orădeni căci au jucat jumătate match cu portarul lovit de așa manieră în cât era în poartă un simplu figurant.

Deci ca rezultat demn de luat în seamă nu contează decât cel realizat la Cluj.

Și acesta spune mult...

Trecând în tabăra venusistă constatăm și aci o îmbucurătoare revenire.

După ce a traversat o perioadă de formă slabă, echipa din Splai se află din nou în deplinătatea forțelor sale și asta datorită exclusiv fericitei modificări a liniei de mijlocași, al cărui randament actual este complect satisfăcător.

Dela această modificare, Venusul nu a obținut decât rezultate conforme posibilităților sale și credem că nici azi nu se va desminți.

Având în vedere că partida se dispută pe arena lor, negrii au prima șansă în jocul de azi.

Aceasta nu înseamnă însă că partida ar fi dinainte jucată. Crișana îi va fi un serios și demn adversar în jocul de azi

N. IORDĂCHESCU

Beffa - Ploeșteanu, Bodola, Humis, Petea, Ene.

Crișana: Püllock - Szabo, Szaborsky-Pintea, Micu, Aștilean-Nagy, Deleanu, Szőke, Tőrjök și Malița.

Jucătorii echipei naționale au cerut prime pentru matchul cu Jugoslavia

O parte din jucătorii echipei naționale, au venit ieri la federație cerând să li-se plătească prima pentru matchul de Duminica trecută.

Revoltat de această îndrăsneală, secretarul federației de football a refuzat să-i primească.

Venus şi Victoria luptă să achiziţioneze pe ORZA

Cluj, 9 (prin telefon). — Din sursă sigură, am aflat că excelentul jucător al CAO-ului, Orza, este solicitat în prezent de grupările Venus din București și Victoria din localitate.

După modul cum insistă cel două cluburi, se poate deduce că vor face toate sacrificiile pentru a achiziționa pe rapidul extrem stâng orădean.

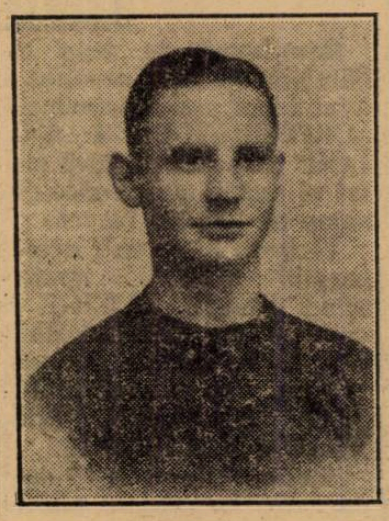

OANĂ

chiar cu mult superior întâlnirei România-Juogoslavia.

Este vorba de partida Juventus-Sp. Studențesc, care se prezintă, pentru cele două echipe, drept cea mai importante din câte au disputat până acum.

Intr'adevăr, matchul este astăzi decisiv pentru viitorul celor doi adversari.

Cine învinge, va ocupa definitiv locul 4 din clasamentul seriei a II-a, deci și dreptul de a se califica pentru viitoarea diviziei națională A.

Singur acest motiv ridică partida de azi la nivelul unui adevărat derby, în care titlul este înlocuit cu importanța rezultatului pentru cei doi adversari.

E lesne de închipuit cum s'au pregătit cele două echipe și cum se va juca astăzi.

Un match „tare", o luptă pe viață și pe moarte, eforturi până la epuizare, într'un cuvânt un joc dinamic, iată ce va fi astăzi la A.N.E.F.

Juventus, ca și Sportul Studențesc, joacă o carte mare și are neapărat nevoe de o victorie. Altfel, cu un draw sau cu o înfrângere mai ales, orice speranță este pierdută și drumul spre turneul de calificare îi va fi deschis.

Sp. Sutdențesc, puțin mai avantajat, luptă cu două șanse: cu o victorie sau un draw cel puțin își poate asigura locul 4, deci scapă de turneul de calificare.

Astfel se prezintă situația celor două echipe și după cum se vede, nu există niciun motiv să pronosticăm victoria unei echipe în dezavantajul celeilalte.

Adversarii sunt de forțe egale, ambii tineri și bine dotați. In plus, utilizează aceeași armă: elanul.

Cu alte cuvinte, o ciocnire

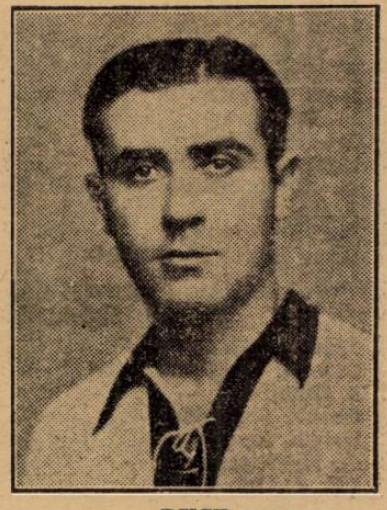

DUCE

între două echipe egale ca valoare și capabile de lucruri mari. De rezultat și spectacol.

Ceeace ar duce spre un pronostic de egalitate.

Totuși, impresia noastră este că Juventus va câștiga, însă greu de tot.

Nu-i exclus deasemeni rezultat de egalitate.

Va arbitra d. Anton Huniade următoarele formații:

Juventus: **Endrefy-Cotruță, Dragomirescu - Petrescu, Braun, Brandabur-Oană, Korony, Dunăreanu, Palmer, Vulcănescu.**

Sp. Studențesc: **Constantinescu-Duce, Bădulescu-Take, Drăgan, Mitan-Voicu, Titi Dumitrescu, Marinescu, Ștefănescu, Gică Popescu.**

Acesta este trenul meu...

spune copilul, când se joacă — Dv. însă când aveți dureri, nu trebuie să vă înșelați. Nu vă ajută deloc când spuneți „asta este tot atât de bun ca Aspirina", când luați o imitațiune; căci numai veritabila „Aspirină" poate garanta imediata eficacitate fără vătămare.

TABLETELE ASPIRIN

BAYER

veritabile numai cu CRUCEA „Bayer"

Henegar (Gloria) şi mai mulţi ripensişti vor semna pentru Universitatea

Timișoara, 9 (prin telefon)). — Cu prilejul matchului Arad-Timișoara care s'a disputat eri aici, am avut ocazia să stau de vorbă cu talentatul Henegar, tânăra speranță a Gloriei.

Henegar ne-a declarat că în viitorul sezon va activa la Universitatea din Cluj, unde se va stabili pentru studii.

De altfel, împreună cu el se vor duce la „U" și mai mulți tineri jucători ai Ripensiei, care le va da deslegarea în mod gratuit.

Azi premieră la

A. R. P. A.

Cel mai frumos film technicolor realizat până azi

VALEA BLESTEMATA

cu George Brent și Beverly Roberts

Warner Bros

Jurnal și complectare

Azi matineu la 9

U. D. R. şi Tricolor C. F. P. V. au intrat în turneul de calificare

După etapa de Duminică a diviziei B, care a încheiat activitatea seriei vestice, al cărei campion e U. D. R., iar în seria întâia a consolidat definitiv situația pe primul plan a Tricolorului C. F. P. V., clasamentele celor două serii se prezintă astfel:

SERIA ESTICA

Tr. C.F.P.V.	22	17	2	3	77:12	36
Victoria	21	15	3	3	71 23	33
Craiuiovan	21	12	4	5	41:28	28
Fr.-Română	21	13	1	7	57:44	27
Tel. Club	20	12	2	6	68:31	26
Gl. C.F.R.	20	11	2	7	39:28	24
D. V. A.	20	7	3	10	25:42	17
Textila	21	6	4	11	27:51	16
Macabi	21	6	2	13	13:54	14
Sporting	20	4	2	14	25:45	10
Iahn	22	4	2	16	24:77	10
H. L. A.	19	2	1	16	21:79	5

SERIA VESTICA

U. D. R.	22	17	2	3	75:21	36
C. A. M. T.	22	17	2	3	82:27	36
Mureșul	22	14	3	5	62:36	31
R. Grivița	22	13	1	8	52:42	27
Stăruința	22	12	3	7	46:46	27
Tricolor	22	11	5	6	59:46	27
Prahova	22	10	2	10	48:42	22
C.F.R. Sim.	22	8	1	13	29:39	17
Victoria	22	7	2	13	24:44	16
Unirea M. V.	22	6	0	16	22:74	12
Șoimii	22	1	2	19	16:58	4
S. G. S.	22	0	0	22	7:71	0

DaciaUnirea joacă azi cu Sporting

Dacia Unirea a perfectat tratativele cu echipa Sporting din Chișinău, pentru o partidă azi la Brăila. Astfel, cele două echipe vor juca azi o partidă amicală. Formațiile vor fi cele obișnuite.

Azi la Floreasca

GALOP și TRAP

Premiul Vania și Premiul Paradei

Pentru astăzi după amiază S. N. I. C.-ul prezintă o nouă reuniune mixtă al cărei program promite un sport de bună calitate.

La galop handicapul Vania aduce la start câteva elemente de bună clasă. Astfel Glumeț, Sukoro — dintre trei ani — și Weekend ca reprezentată a vârstnicilor, își vor disputa cu inversșunare victoria.

Foulaubin își face debutul în țara noastră. Un alt punct interesant al reuniunii de astăzi.

La trap premiul Paradei, un reușit handicap, întrunind participarea a 28 concurenți a fost împărțit în două reprize la fel de interesante una ca cealaltă. În cursă se prezintă câțiva buni trotteuri.

O altă cursă promițătoare de un frumos spectacol va fi premiul Liska deschis cailor de 4 ani în frunte cu Pandur.

Iar premiul Lord Byron oferă o reușită întrecere între cei doi americani, Josedale Margot și Belșug.

Vom asista deci la o reuniune a ICărei succes este lesne de prevăzut.

*

1. *Premiul Timișoara.* Peldas nu ar trebui să piardă această alergare. Ștefania, chiar cu descărcarea apprenti-ului care o încalecă, nu poate pretinde să se găsească înaintea calului din antrenamentul lui Setescu. Natașa dacă se prezintă la start este un concurent redutabil.

Indicăm : *Peldas, Natașa.*

2. *Premiul Cluj*, repriza I-a. Dacă Moft ar repeta cursa de acum o lună dela Floreasca ar putea câștiga acest handicap în care concurenții de astăzi s'au întâlnit la aceleași diferențe de greutăți, sfârșind prin fundul plutoanelor. Ghiauroaica a concurat în loturi bune și o victorie a ei nu ne-ar mira. Korvin face parte din'un grajd în formă. Performanțele lui din acest an sunt însă slabe. Este un outsider posibil.

Indicăm : *Moft, Ghiauroaica.*

3. *Premiul Vania.* Credem că alergarea se va petrece între Sukoro, Weekend și Glumeț. Primul are o ultimă victorie la Bănească, care-i dă o bună șansă și în acest handicap. Tuiuță pentru reintrare a concurat obscur. Dacă Glumeț se prezintă la plecare, este un concurent care emite serioase pretențiuni la victorie.

Indicăm : *Sukoro,* Glumeț, Weekend.

4. *Premiul San Florizel.* Foulaubin debutează. La antrenament lucrează mulțumitor. Marius cu descărcarea apprenti-ului este calul cursei.

Indicăm : *Marius,* Foulaubin.

5. *Premiul Cluj*, repriza 2-a. Sanda, Caiafa și Jessica sunt cai cursei. Cea de a doua s'a găsit mereu la sosire, ceeace denotă că este în formă ascendentă. Jessica poartă o greutate convenabilă. Bine susținută ar putea să câștige.

Indicăm : *Jessica,* Caiafa, Sanda.

6. PR. PARADEI REP. 1-a. Pai, Talaz, Pleava și Ideal sunt cai cursei. Ideal, cu ocazia ultimei alergări disputate a marcat o ușoară scădere de formă. Între Pai Talaz și Pleava, credem că după ultimele comportări fiul lui Electror ar fi cel mai indicat să-și adjudece acest premiu. Pentru plase, la 60 m. credem că Pai ar putea dispune de Pleava. Indicăm: TALAZ, Pai Pleava.

7. PR. PARADEI REP. 2-a. Ben Hur, Naplopo și Rugina sunt mai bine situați. Între ei, Ben Hur credem că la forma actuală poate dispune de pensionara grajdului Pantelimon. La forma actuală surul primind 60 m. dela Naplopo ar trebui să-l bată. Indicăm: BEN HUR, Naplopa, Rugina.

8. PR. LORD BYRON. Cursa se reduce la un match între Josedale Margot și Belșug. Ghidându-ne după rezultatul Pr. Elector și cum pensionarul lui Szabo este mai corect, credem că ar putea câștiga. Indicăm BELȘUG.

9. PR. LEGJOBB. Candriu, Natașa și Cavaler sunt cai cursei. La valori maxime Candriu ar trebui să-și găsească alergarea. Totuși fiind un element eminamente necorect îi vom prefera pe Natașa. Indicăm: NATAȘA, Candriu, Cavaler.

10. PR. LISKA. Dacă Pandur ar fi bine ar trebui să câștige ușor. Cum forma demonstrată Sâmbătă n'a fost prea strălucită, credem că va fi bătut de Sonora și Eftin. Indicăm: SORORA, Eftin, Pandur.

Programul alergărilor

FLOREASCA — ZIUA VI-a Marți 10 Mai 1938

— Alergările încep la ora 14,30 —

I. PREMIUL TIMIȘOARA — Vânzare — 1400 metri
15.000, 2500, 1000, 500 lei

M. Antonescu	Ștefania	58½	*Tănase*
T. Câmpeanu	Marmara	50½	*Cucu*
D-na A. Gheorghe	Natașa	53½	X
Leon Grigorescu	Avanti	62	0
Al. Ionescu	Peldas	55	*Vincent R.*
Căp. Maxim	Martor	56	0
G. Negropontes	Loti	51½	0
G. Negropontes	Sanda	51½	0
D-na V. Z. Nicolau	Balsors	61	0
Căp. Serbănescu	Bombi	53	0

II. PREMIUL CLUJ — Welter handicap — 1600 metri
18.000, 2800, 1400, 750 lei
— Repriza I-a —

Em. Em. Săvoiu	Nolcică	62	0
S. Schwartz	Onuta	57½	*Vincent R.*
A Dumitraș	Rastel	56½	0
A. și E. Rieber	Sukoro	56½	0
Căp. A. Constantinescu	Ghiauroaica	55	*Ilinca N.*
B. Catargi	Moft	54½	*Iosza St.*
A. Hananel	Carmen	54½	X
Căp. G. Maxim	Martor	54	*A. Enescu*
Herg. Cislău	Korvin	53½	*R. Cristea*
Lt. Răureanu	Răscoala	53	0

III. PREMIUL VANIA — Handicap — 1400 metri
25.000, 4000, 2000, 1000 lei

Herg. Cislău	M. en avant	69	0
D-na Zoe I. Lungu	Weekend	61	*Gill*
Herg. Scroviște	Glumeț	50	*Ilinca*
Herg. Cislău	Tuiuța	57	*R. Cristea*
Leon Grigorescu	Avanti	53½	?
A. & E. Rieber	Sukoro	51½	*Vincent R.*
A. Hananel	Carmen	50	0
D-na F. Boga	Amaranthe	43½	0
Lt. Răureanu	Răscoala	48	*Iosza St.*
Col. G. Săvoiu	Belea II	46	*Huțuleag*
Herg. Scroviște	Vișina	45	0
G. Negropontes	Tini	44½	0
J. Karmitz	Favoritul meu	44	*Tănase*
Hergh. Scroviște	Bondar	43½	0
Radu Polizu Micșunești	Aluna	40	0

IV. PREMIUL SAN FLORIZEL — 1600 metri
30.000, 4500, 2500, 1200 lei

Marius Antonescu	Marius	64	*Huțuleag*
Căp. A. Constantinescu	Ghiauroaica	57½	0
A Dumitraș	Rastel	57	0
Hergh. Scroviște	Madrigal	61	0
Hergh. Scroviște	Topaz	46	*Florescu*
G. Negropontes	Don Alberto	54	*Cucu Ar.*
Col. G. Săvoiu	Sirenica	52½	*Napoleon*
S. Schwartz	Foulaubin	61	*Vincent R.*
S. Schwartz	Princier	51	0
I. Vlădăianu	Frunză	47½	0

V. PREMIUL CLUJ — Welter handicap — 1600 metri
18.000, 2800, 1400, 750 lei
— Repriza II-a —

Leon Grigorescu	Nelson	62	0
J. Karmitz	Favoritul meu	61½	0
G-ral V. Dombrowsky	Furtuna	61	0
Lt. Răureanu	Invers	60½	*A. Enescu*
D-na Alex. Gheorghe	Natașa	59½	0
Căp. Serbănescu	Bombi	58	*Gill*
G. Negropontes	Sanda	55½	*Cucu Ar.*
S. Schwartz	Caiafa	55½	*Vincent R.*
T. Câmpeanu	Jessica	55½	*Takacs*
Leon Grigorescu	Lulu	47½	*Logofătu*
Col. G. Săvoiu	Zori de Zi II	47½	*Huțuleag*

VI. PREMIUL PARADEI — Hand. limitat — 2000 metri
20.000, 5000, 2500, 1000, 500 lei
— Repriza I-a —

Gh. Iordănescu	Friederike	20)	*Slobozenco*
D-na Brailovskaia	Isabela	2000	*Crotenco*
Dr. I. Pantelimon	Coconaș	2020	*Costandache*
Grajdul Admü	Oswaida	2020	*M. Pavlic*
P. Dumitrescu	Talaz	2020	*Dumitrescu*
I. Franc	Dolly Worthy	2020	*S. Corol*
Herghelia Rodica.	Colina	2020	*Szabo*
G. Constantinescu	Pleava	2020	*Dobrescu*
T. Tassopol	Print	2040	*Tassopol*
I. Bugulescu	Ideal	2040	*Gaidaev*
I. Marathea	Florența	2060	*I. Bordei*
Hergh. Redea-Alexeni	Primrose	2060	*T. Marcu*
Grajdul Sterea	Nation	2060	*D. Botea*
M. Pântecan	Pai	2080	*Ghinea*

— Repriza II-a —

Dr. I. Pantelimon.	Rugina	2020	*Slobozenco*
N. Velluda	Edith	2020	*I. Crotenco*
Dr. Pantelimon	Guardian Girl	2020	*Costandache*
Grajdul Admü	Florica II	2040	*Grunvuald*
T. Tassopol	Ben Hur	2040	*T. Tassopol*
I. Franc	Katy Caid	2060	*Corol*
Herg. Statului Ruseții.	Gruia	2060	*Andreyevsky*
D-na M. I. Bordei	Fama	2060	*St. I. Bordei*
G Adem	Lord Petaurist	2080	*M. Pavlic*
B. Marcu	Blondella	2030	*T. Marcu*
Grajdul Sterea	Kanada	2080	*Gaidaev*
Grajdul Miryam	Flying	2100	*G. Ghinea*
D-na E. Ionescu.	Naplopo	2100	*Dobrescu*
Căp. C. Ionescu	Champion	2100	*N. Ionescu*

VII. PREMIUL LORD BYRON — Condiție — 1500 metri
11.000, 3000, 1200, 800 lei

I. Tulceanov	Ghid	1620	*Andreyevsky*
C. Müller	Josedale Marg	1660	*Grunvuald*
Herghelia Rodica	Belșug	1660	*Szabo*

VIII. PREMIUL LEGJJABB — Performanță — 2000 metri
9000, 2300, 1000, 700 lei

I. Brânzea	Elena	2000	*Dobrescu*
Grajdul Sterea	Candriu	2000	*T. Marcu*
Grajdul Cemi	Dâmb	2000	*Podoleacov*
I. Franc	Peter Gordon	2000	*S. Corol*
D-na E. Vârlan	Furor	2000	*T. Popa*
Dr. Pantelimon	Criăsa	2000	*Costandache*
P. Lazăr	Tais	2020	*Zabelin*
D-na Ec. Ionescu	Cavaler	2080	*N. Ionescu*
S. Cononenco	Zenit	2080	*Andreyevsky*
Herghelia Rodica	Aluniș	2080	*Szabo*
N. Stănciulescu	Iubita	2100	*Slobozenco*
Grajdul Miryam	Miryam	2100	*Ghinea*
Herghelia Trifești.	Extra	2100	*Pavlic*
C-sa E. Benckendorff	Natașa	2120	*Cerkasoff*

IX. PREMIUL LISKA — Condiție — 2000 metri
12.000, 3500, 1500, 1000 lei

Hergh. Redea-Alexeni	Mura II	2020	*T. Marcu*
M. Cioca	Kalifa	2020	*Dobrescu*
A. Nassopol	Busuioc	2020	*Ghinea*
D-na Ec Ionescu	Champion jr.	2020	*N. Ionescu*
Gh. Iordănescu	Eftin	2020	*Crainic*
P. Lazăr	Sonora	2020	*Zabelin*
A Niculescu	Voința	2040	*Gaidaev*
Maior P. Petrovici	Pandur	2060	*Cerkasoff*

Hipism

De peste hotare...

Franța

Reuniunea de trap de Sâmbătă de la Vincennes a avut drept probă principală „CRITERIUM-UL 4 ANILOR" disputat pe 2800 metri și având drept alocație suma de 250.000 franci.

Victoria a revenit armăsarului MASTIC aparținând d-lui V. DOLIGE și condus de VANLANDEGHEM. În spatele învingătorului s'au plasat MOUSKO WILLIAMS, MISTRAL și MAURICA B.

Au luat plecarea 13 concurenți, iar cotele plătite au fost: 47, 18, 20, 18 pentru 10.

*

Reuniunea de Duminică de la Longchamp a programat două probe de mare importanță: PRIX DU CADRAN *200.000 franci și Prix Hocquart 100.000 franci.*

PRIX DU CADRAN, disputat pe 4000 metri și alocat cu 200.000 franci, a fost deschis cailor de 4 și 5 ani. Victoria a căzut în lotul grajdului d-lui M. M. BOUSSAC prin 5 anul DADJI care purta 60 kg. și a fost încălecat de C. ELLIOT. Dadji a recoltat o victorie ușoară de 2 lungimi asupra altui 5 ani, WATELLOR, 60 kg. (C. H. SEMBLAT), care preceda de 3 lungimi alt 5 ani, SANGUINETO, 60 kg. (G. DUFORES). La un cap s'a plasat al patrulea SAMY, 4 ani, 57 kg., încălecat de A. Dupuit.

Neplasați: Le Bambino, Malkoricze și Tonnelle.

Cota: 40,50 — 15,50 — 8.50 pentru 5.

*

A doua probă importantă a programului a fost PRIX HOCQUART, 100.000 franci, 2400 metri, deschis cailor de 3 ani.

Victoria a fost culeasă de grajdul ED. DE ROTSCHILD care a aliniat la plecare pe Royal Gift și Vaisseau Fantôme. Culorile au fost duse la victorie de cel de-al doulea favorit al grajdului, ROYAL GIFT, încălecat de C. BOUILLON, care după luptă mare a dispus de ½ lungime și ¾ lungime de CASTEL FUSANO (BRIDGLAND) și favoritul CILLAS (C. ELLIOT). La 2 lungimi s'a găsit al patrulea LE TEMERAIRE (C. H. SEMBLAT).

Neplasați : Vaisseau Fantôme, Grey Talk și Pocket Apollo. S'au plătit cotele: 30,50 — 13,50 — 24 pentru 5.

Dela start la potou...

● *LICURICI și-a găsit însfârșit cursa. O victorie a cărei singură semnificație este o răsplată primită de câștigător pentru un lung șir de performanțe onorabile.*

● *LULU primind 5 kg. dela Licurici și fiind bătută — și-a dat — dacă mai era nevoe— un certificat de mediocritate.*

● *NATAȘA se cuvenea să joace cu totul alt rol în alergare. A marcat o ușoară scădere de formă.*

● *APOLLO are puțin comun cu un cal de curse. Doar faptul că are patru picioare îl poate apropia de cații de curse căci altfel...*

● *MAYAR a confirmat șansa teoretică pe care o avea, nu fără a procura multe emoții susținătorilor lui.*

● *CIURLAN a marcat un oarecare scăt de valoare. Rămâne însă un element mediocru.*

● *FURTUNA a fugit onorabil. În condiție în care se află sunt de așteptat oarecari progrese din partea ei.*

● *NELSON este departe de ce era în anul trecut. În acest lot de mediocrități trebuia să fie extrem de redutabil.*

PRINCIER a câștigat deși n'a avut o alergare prea fericită. Totuși a marcat un salt de valoare. Pe parcursuri până la 1800 metri va fi redutabil chiar în comapnii și mai selecte.

● *MADIGAL n'a mai arătat valoarea de la reintrare. Dealtfel nici cu pista dela Floreasca nu se prea împacă.*

● *FRUNZA arătându-se de numai 2 jum. kilograme inferioară lui Princier, a marcat un considerabil salt de valoare. Urmează a fi verificată în viitor.*

● *OBOR a progresat dela cursă la cursă. În curând va redeveni elementul de la două ani.*

● *ELADA nu mai deține condiția dela începutul anului. Nici în Crișan n'a găsit monta energică de care are nevoe.*

● *GLUMA a fost din nou victima lui Iosza. Pentru două trei curse acceptabile pe care le face într'un an, acest „jockeu" pierde alte 20-30.*

● *STOP a marcat un progres puțin comun. Oricâte circumstanțe s'ar acorda învinsei lui, totuși un fapt rămâne că fiul iepei Stanca a învins-o cu cea mai mare ușurință. Dacă se va împăca cu parcursul probelor clasice, va fi un adversar puțin comod lui Ostean.*

● *MITSOUKO III s'a dovedit un excelent cal de 1600 metri. Cu cât distanța s'a lungit a scurtat fuleul.*

● *MARCHE EN AVANT pentru vârsta lui s'a apărat onorabil. Mai rar atâta vitalitate la un element care în cariera lui n'a prea cunoscut menajamente.*

● *OSTAȘ a fost sever handicap de valura extrem de susținută în care s'a desfășurat cursa.*

● *LUPTA dispunând de Menelik, a marcat o valoare foarte bună.*

● *HANIBAL II cu valoarea arătată eri, s'a situat definitiv între primii trei cai de trap din țară. Dacă acest Hanibal II ar avea și picioare cât caracter de curse are mai mult ca sigur că ar fi mers sub 1.20.*

● *CITRONAT GORDON a arătat valoarea bună. A fost însă bătut de unul mai bun.*

● *ROLAND D, n'a mai avut acțiunea din zilele lui bune. Din ce în ce fuge în cai mai obosit. Păcat că nu este lăsat puțin la odihnă.*

● *VA-TA a confirmat pronosticul nostru, câștigând ușor. Tinde să devină un element util.*

● *ZENIT și de data asta a găsit un cal să-l bată. Ghinionist element.*

● *FUDUL a arătat o valoare excelentă. Este însă din calea afară de necorect.*

● *CAVALER șite să meargă. În ziua când va deveni mai corect, sunt de scomptat din partea lui mari progrese.*

● *DIADIA LUL a început să meargă. Este calul de urmărit chiar de la prima cursă ce va disputa.*

● *SANTUZZA a figurat un timp pe primul paln.*

● *GONDOLAT II a dovedit că n'are încă rival pe hipodromurile noastre de trap.*

● *GRETELBUB a marcat un ușor regres.*

● *CURIER cu valoarea arătată eri, a intrat definitiv în rândurile vedetelor patruanilor. Credem că dela cursă la cursă va arăta noui sălturi de valoare.*

● *WODKA a avut ghinionul să cadă peste un adversar mult ameliorat.*

● *SORVANEȚ a confirmat valoarea din ajun.*

● *DUCESA este mai bine ca oricând. Este de urmărit în orice cursă va disputa.*

Program definitiv

FLOREASCA : Ziua III-a — Joi 12 Maiu 1928

I. Pr. MONTE CARLO — Cond. 1600 metri — 13000 lei

1580 Belșug
1600 Du-te, Livada
1620 Hercegnó, Sorvanet, Leona, Catinca
1640 Giuditta, Bibi, Coconaș, Rugina
1660 Pandur, Viziru
1680 Florica II, Venezia, Primrose, Florența

II. Pr. MEHEDINȚI — Condiție 1500 metri — 11500 lei

1500 Comoara, Elena, Jenny, Cartușel, Santuzza
1520 Desis, Flăcău, Tais, Dâmb, Lin
1540 Iubita
1580 Peter Gordon, Candriu, Cavaler, Zenit
1600 Fudul

III. Pr. MUSCEL — Condiție 1600 metri—13000 lei

1600 Brad, Amiral Worthy, Aventurier
1620 Spic
1640 Oana, Vestit
1660 Makrele
1680 Gen. Worthy, Sonora
1700 Busuloc
1720 Volința, Credința, Giuditta

IV. Pr. LOHENGRIN—Grupa F. 2100 metri — 14600 lei

2100 Talaz, Pacahantos, Bibi, Pleava, Ieroșca II, Havana, Cupidon, Rugina

V. PREMIUL MIZIL—Grupa C. 2100 metri — 10500 lei

2100 Mura, Adda Worthy, Oana, Avanti III, Zgomot, Igen, Spic, Valona, Strengar, Lancia

VI. Pr. MIRANDELLA—Record 1600 metri — 18000 lei

1600 Havana
1620 Jade, Nation, Flying, Szelvesz, Amsel, Trixie
1640 Fama, Quaramba
1660 Bajadere, Oszlany

VII. Pr. MILANO — Handicap 2000 metri — 16000 lei

2000 Mărtoaga
2040 Lama
2100 Vuet, Spic, Zgomot
2120 Mura
2160 General Worthy, Sultan II
2180 Olanca, Champion jr.
2200 Eftin, Legionar
2220 Eggy
2380 Joppa Hannover

VIII. Pr. MENTON — Handicap 1600 metri — 14500 lei

1600 Du-te
1620 Jeles II, Voevodul Tiganilor, Pacahantos
1640 Ducesa, Peceora, Sonia Worthy, Centaur, Bruma II, Leona, Pock, Catinca
1660 Talaz, Torent, Guardian Girl
1680 Venezia, Dorita Mea, Jade
1700 Mein Liebling, Florența, Lucifer II
1720 Champion
1740 Bajadere

IX. Pr. MONACO — Handicap

2000 Măgura, Diadia Lul
2020 Habara, Elena
2060 Valmaș, Cavaler, Criăsa
2100 Aventurier, Aluniș, Hollo
2120 Belev
2140 Avanti III, Vestit
2160 Dor de Ducă, Strengar
2180 Oana, Lancia, Ralf
2200 Valona, Ostaș
2220 Makrele, Pati Worthy, Elixir, Sultan II
2240 Mura II, Olenca
2260 Pinkerton, Peter Worthy
2280 Kamaa, Pikaver, Livada

Informații

● **Alergările dela Floreasca încep astăzi la orele 14½ precis.**

● **DOLLY excelenta trăpașă din Monte Christo și Duocenta a fost vândută de d. N. Știrbulescu d-lui Anton Zenide.**

● FACLIA, proprietatea d-lui A. Zenide a născut o mânză din Haron căruia i s'a dat numele de **Fraga.**

● VRAJA III a d-lui A. Zenide a născut o mânză din Haron care a fost botezată Walevska.

● ASTAZI se fac la Secretariatul de trap al S.N.I.C.-lui înscrierile pentru reuniunea mixtă de Sâmbătă 14 Mai dela Floreasca.

● LA PARIUL ORAȘ din strada Matei Millo No. 2, se primesc pariuri, martingale și simple.

INSCRIERI

BANEASA

ZIUA VIII-a
DUMINICA 15 MAI

PR. TOURVEON, 1500 metri
20.000 lei

Boccacio (30.000)	58
Moft (30.000)	58
Ghiauroaica (45.000)	56½
Furtuna (80.000)	56½
Medardus (60.000)	60½
Neta (30.000)	56½
Carmen (60.000)	58½
Franco Girl (80.000)	47½
Peldas (30.000)	58
Corina (80.000)	47½
Tini (30.000)	51½
Orz (30.000)	55½
Jane (30.000)	54
Caiafa (80.000)	47½

PR. MAGURA, W. Hcap, 1600 m.
25.000 lei

Boccacio, Moft, Elvira, Ghiauroaica, Aghiuță, Furtuna, Răstel, Titirez, Credința, Răzor, Cin'te ține, Goblin, Acacia, Parabola, Marcella, Luhi, Boshko, Nelson, Carmen, Franco Girl, Korvin, Tuluța, Drapel, Farmec, Magnat, Sfârleaza, Peldas, Naum, Favoritul meu, Weekend, Martor, Flor fina, Corina, Blribi, Geza, Sanda, Răvaș, Pok, Cărăbuș, Orz, Elada, Saturnus, Invers, Răscoala, Băbuca, Costinel, Goldan, Onuța, Monette III, Scârbă mică, Meșteru Manole, Kasandra, Puișor.

PR. CAYUGA, 2000 metri
50.000 lei

Franco Girl	44
Codru	59
Madrgal	57
Ostaș	55
Naum	45½
Miss Rock	44
Geza	54½
Li	45½
Très Pratique	56½
Luta	57
Buburel	60½
Brancas	52
Șerban	62

PR. FETELOR, 900 metri
40.000 lei

Opinca	53½
Povestea	56
Cremene	56
Smaranda	53½
Dominița	53½
Pricina	53½
Cocotte	53½
Harța	53½
Luțica	53½
Cornița	56
Golanca	53½

PR. CLARISSE, Hcap, 2200 m.
35.000 lei

Ghiauroaica, Rubin, Goblin, Boshko, Franco Girl, Naplom, Danciu, Madrigal, Magnat, Hop și eu, Naum, Martor, Miss Rock, Răvaș, Li, Très Pratique, Goldan, Brancas, Scârbă mică, M. Manole, Șerban, Kasandra.

*

ZIUA XII-a
DUMINICA 29 MAI

PR. DE MAI, 2100 metri
80.000 lei

Stop, Naplom, Codru, Madrigal, Ostaș, Menelik, Flor fina, Glorietta, Très Pratique, Luța, Foulaubin, Buburel, Brancas, Princier, Mitsouko III, Șerban.

*

ZIUA XVIII-a
DUMINICĂ, 19 IUNIE

PR. BLUE BOY, 1000 metri
70.000 lei

Bravo mă, Gloria, Opinca, Răzvrătit, Sulița, Realist, Smaranda, Zamfira, Lăncier, Olav, Cosac, Doinița, Jurata, Pricina, Strâjer, Tarzan, Blanc, Lunca, Book, Cocotte, Harța, Lutica, Șolm, Stăpân, Golanca, Calicra, Micșunea, Nae, Alambic, Harar.

FLOREASCA: Ziua VII-a
Sâmbătă 14 Mai 1938

Premiul Fetești, vânz.
15.000, 1.300

Marmara	44
Yadjam	43½
Moft	56
Furtuna	53
Natașa	53½
Avanti	56
Neta	54½
Marina	52
Peldas	58
Apolo	43½
Loti	50½
Sanda	53
Baby	44½
Ciurlan	42½
Licurici	54
Bombi	56

Premiul Pralea Whcp.
18.000, 1.400 m.

Madrigal	69
Rastel	57
Ghiauroaica	56½
Carmen	56½
Korvin	55
Elada	53
Belea II	52½
Nelson	50½
Invers	49
Natașa	49
Elvira	47½
Bombi	47
Cărăbuș	46½
Jessica	45

Premiul Chișinău
25.000, 1.600 m.

Ghiauroaica	57½
Rastel	57
Cin' te ține	57½
Drapel	49
Madrigal	59
Bondar	51
Loti	47½
Martor	59
Răscoala	57½
Princiar	53
Frunză	47½

Premiul Le Perroquet, Hcp.
18.000, 1.300 m.

Biribi	64
Glumeț	63½
Hazliu	62½
Neta	59½
Sukroo	59
Aghiuță	58½
Carmen	56
Giovani	55½
Vișina	55½
Korvin	54½
Drapel	51
Favoritul meu	50½
Furtuna	49
Bondar	48
Bombi	46½
Cărăbuș	46
Baby	40

Premiul Clarise
20.000, 1.300 m.

Furtuna	58½
Răzor	58
Drapel	60
Mayar	58
Sfârleaza	54½
Vișina	60½
Apolo	58
Corina	54½
Loti	58½
Sanda	58½
Tini	58½
Sirenica	60½

Scârbă Mare învingător în Franța

Vineri 6 Mai la Maisons-Laffite în ultima alergare a zilei a fugit în handicapul de garduri „PRIX DE L'ORAGE" și fostul pensionar al Herghelieî Balc „SCARBA MARE".

Purtând 62 kg. și fiind încălecat de CHAUFFOUR pensionarul d-lui I. KARMITZ a recoltat o facilă victorie de 5 lungimi.

În spatele lui Scârbă Mare s'au găsit angajați la luptă Agent Secret, Antin și Birdjos.

Rezultatul tehnic :

1. SCARBA MARE 62 A. Chauffur.

2. Agent Secret 67½ S. Rochet.

3. Antin 60 M. Plaine.

4. Birdjos 64½ C. Maubert.

Distanța a fost de 3.200 metri, iar premiul de 12.000 franci. Pensionarul d-lui Karmitz a plecat favorit plătind 36 pentru 10 la câștigător. Plasele au fost 23, 75, 73 pentru 10.

În aceiași zi a mai alergat un alt pensionar al d-lui Karmitz „SKI" care a fugit în „PRIX CLAIRVOYANT" 25.000 franci, disputat pe 2.000 metri.

În această cursă culorile proprietarului român au fost mai puțin norocoase, SKI terminând al 7-lea din 9 concurenți.

Alergarea a fost câștigată de NORMALIST (F. ROCHETTI) 53½ și VARDAR (A. CHERATET) 51½ cari au făcut dea-heat. Al doilea s'a găsit Aviator (M. LOLLIERDU) 59 kg.

SKI a purtat în această alergare 57½ kilograme și a fost încălecat de S. ROSSO. ROSSO.

Pensionarul d-lui I. Karmitz a plecat extrem out-sider. În caz de victorie, ar fi plătit 980 pentru 10.

Incepe un nou pariu austriac

Astăzi, pe hipodromul Floreasca, începe un nou pariu austriac. Miza cu care se pornește la acest nou pariu este de 30.000 lei.

Cu suma cuvenită din jocul ce se va face, este aproape sigur că austriacul va depăși suma de 60.000 lei.

La acest pariu vor conta cele 5 alergări de galop și fiecare din reprizele Pr. Paradei ce se dispută la trap.

Handicapuri de trap

PR. LUCY, HANDICAP LIMITAT, — 18.000 LEI, — 1.600 m.

Venezia, Primrose, Blondella, Benito H. P., Bajadere, Isabela, Edith, Torent, Centaur, Szelvesz, Valențio, Ieroșca II, Farao, Viitor, Colina, Stuf, Gretelbub, Pleava, Naplopo, Ducesa, Print, Bonzo, Florica II, Sonia Worthy, Dorita Mea, Katy Caid, Ideal, Rai, Jade, Nation, Mein Liebling, Kanada, Oszlany, Hannibal II, Gondolat II, Sorvanet, Hercegnó, Oswalda, Amsel, Guardian Girl, Rugina, Coconaș, Viziru, Rosalinde, Lucifer II, Fama, Florența, Theodora, Citronat Gordon, Opanka, Wodka, Margaret T., Catinca, Pai, Champion, Curier. Quaramba.

POFTĂ DE MÂNCARE? IAT'O...

„Nu aveam poftă de mâncare şi mă sculam obosit, scrie Dl. G. HARTÉ, din St. Sever (Landes). Am luat Quintonine şi schimbarea a fost imediată. Poftă de mâncare a revenit, şi apoi forţele".

Turnaţi un flacon Quintonine într'un litru de vin de masă şi luaţi înaintea fiecărei mese un păhărel din delicioasul vin fortifiant astfel preparat. Quintonine stimulează şi sporeşte pofta de mâncare, îmbogăţeşte sângele, calmează nervii; de îndată vă veţi simţi mai rezistent, plin de vigoare şi de bună dispoziţie.

QUINTONINE

PRODUS FRANCEZ. — LABORATOARELE HELIN

Fortifică sigur — costă eftin

LA FARMACII ŞI DROGUERII

TENIS

Jucătorii români participă la cinci concursuri internaţionale

Tenisul va cunoaşte anul acesta o activitate extraordinară.

Pe lângă nenumăratele concursuri din ţară, jucătorii noştri vor susţine mai multe turnee internaţionale.

Iată programul complect al concursurilor de tenis, întocmit de federaţie:

MAI

10. — **Iaşi:** Handicapul T.C. Iasi (concurs închis) organizat de T. C. Iaşi.

10. — **Cernăuţi:** L. T. C.— T.C.R. Inter-Cluburi.

20-22. — **Iaşi:** Campionatele Iaşilor oragnizate de T.C.Iaşi.

21. — **Cernăuţi:** Macaby—L. T. C. intercluburi.

21-22. — **Bucureşti:** Match intercluburi organizat de „As. Sp. Bukarester Turnverein".

21-29. — **Bucureşti:** Campionatele clubului Politechnica.

28-29. — **Chişinău:** Concurs tenis organizat de T. C. Chişinău.

29. — **Cernăuţi:** T. C. R. Macabi intercluburi.

IUNIE

2-5. — Belgrad: **Cupa celor 3 capitale, org. de federaţia jugoslavă.**

3-5. — **Cluj:** Concurs de tenis organizat de „Clubul Sp. Universitatea".

8. — **Cernăuţi:** Campionatul fulger pentru „Cupa Regele Carol ", org. de regiune.

9-13. — Bucureşti: **Campionatul internaţional al României.**

12. — **Cernăuţi: L.T.C.—T.C.R.** intercluburi.

14-16. — Bucureşti: **Match Cehoslovacia-România organizat de F. S. R. T.**

17-19. —**Cernăuţi:** Campionat internaţional, organizat de regiune.

19. — **Cernăuţi:** Macabi — L. T. C. intercluburi.

24-26. — **Cluj:** Campionat regional, organizat de „Club Sp. Universitatea".

26. — **Cernăuţi:** T. C. R.—Macaby, intercluburi.

IULIE

1-3. — **Braşov:** Campionatul regional.

2-3. — **Suceava:** Campionatul oraşului, org. de T. C. Suceava.

7-11. — **Arad:** Campionatul regional.

15-17. — Bucureşti: **Match Polonia-România, org. de F. S. R. T.**

29-31. — **Arad:** Concurs regional şi cupa donată de R. P. A. (între cluburile locale).

29-31. — **Cluj:** Concurs naţional org. de „Club Atletic Cluj" şi concurs pt. juniori.

25 Iulie—5 August. — **Staţiunea balneară Budaky: „Campionatul Mării Negre", organizat de T. C. Tyras — Cetatea Albă.**

AUGUST

11-14. — **Tg.-Mureş:** Concurs naţional, org. de Club Tg. Mureş.

13-15. — **Braşov:** Concurs naţional organizat de regiune.

25-28. — **P.-Neamţ:** Campionatele oraşului, org. de T. C. P.-Neamţ.

26-28. — **Hatzeg:** Concurs de tennis org. de „Club Sp. Hatzeg".

SEPTEMBRIE

2-4. — **Cluj:** Cupa Haggibor, organizat de „Clubul Sp. Haggibor".

4. — **Ismail:** Cupa jud. Ismail, org. de T. C. Ateneul Român-Ismail.

3-11. — **Bucureşti:** Cupa Politechnica, org. de „As. Sp. Politechnica".

8-11. — **Chişinău:** Campionatul regional şi campionat deschis pentru juniori.

8-11. — **Cernăuţi:** Campionat regional.

10-11. — **Bucureşti:** Match interclub organizat de „As. Sp. Bukarester Turnverein".

12-18. — Bucureşti: **Campionatul naţional al României.**

17-18: **Iaşi:** Concurs de tennis pentru juniori, org. de T.C. Iaşi.

OCTOMBRIE

1-2. — **Cluj:** Cupa dr. Anastasiu, org. de „Club Sp. Universitatea".

1-3. — **Iaşi:** Cupa Moldovei şi a Municipiului, org. de T. C. Iaşi.

6-9. — Athena: **Cupa balcanică, organizată de federaţia elenă.**

FARA DATA:

Mai. — Arad: Matchuri intercluburi organizate de regiune.

Timişoara: Matchuri intercluburi organizate de regiunea Arad.

Iunie: Mai multe concursuri locale organizate de cluburile din regiunea Arad.

Iulie: Carmen-Sylva: Concurs naţional organizat de „Clubul Sportiv Dohorthy"-Bucureşti.

August: Carmen-Sylva: Concurs naţional org. de „Clubul Sp. Dohorty-Bucureşti".

Reşiţa: Concurs de tennis organizat de „Clubul U. D. R." Reşiţa.

Timişoara: Campionatul Timişoarei, org. de „As. Sp. C. F. R." Timişoara

Timişoara: Concurs intercluburi, rog. de „Clubul Sp. Kadima".

Septembrie: Cupe şi concursuri naţionale organizate la Arad şi Timişoara de diferite grupări.

Ştiri şi convocări

COLŢEA convoacă astăzi pe terenul „Unirea" la ora 8, următorii jucători:

Ionescu, Georgescu, Ardeleanu, Ungureanu, Birghilescu, Alexandrescu, Manolescu, Preda, Popescu M., Sandu, Mihăescu, Dumitrescu, Niculescu, Belimace.

*

„ORFEUS" convoacă astăzi pe terenul Velodrom la ora 10, în vederea matchului cu „Metalosport" pe următorii jucători: Lache, Halcusi, Găină, Economu II, Samureanu, Economu I. Milio Mihail, M. Beicu, C. Giovandi, Sassu, Ialina, Apăteanu, Knall, Voicu.

*

CLUBUL sportiv „Sborul" convoacă pentru astăzi 10 Mai, ora 9.30, pe terenul „U.F.S.R. echipa I-a, în vederea matchului pe care-l va susţine cu formaţia „Sanitas".

*

ERI S'A DISPUTAT matchul de football între A. S. Roma— C. S. Rahova, terminându-se cu victoria primilor: 5-2 (3-1).

S'a remarcat dela A. S. Roma toată echipa, iar dela C. S. Rahova doar Georgel a satisfăcut.

Arbitrajul d-lui Fr. Ionescu: impecabil.

*

In vederea matchurilor de juniori şi rezerve cu Venus, Clubul Turda *convoacă azi pe terenul Belvedere pe următorii jucători:*

La ora 8: *Văduva, D-trescu Jean, Constantinidi Tănase, Blăjel Ion, Dumitrescu Mircea, Ionescu Victor, Georgescu Ştefan, Popescu Gh., Manoliu Mihai, Baroh Leonida, Păpurică Gh., Beldiman Petre, Harvath Gh., Staicu, Fotescu.*

La ora 10: *Ionescu Ştefan, Lăzărescu, Simionescu Gh., Ionescu Marin, Constantinescu V., Nichita Mihail, Mustaţă Gh., Simionescu Traian, Samoilescu Tudor, Traian Stănescu, Iliescu Virgil, Georgescu Gore, Paraschivescu, Bucur.*

*

Titanii, merituoasa grupare care activează în categoria „Onoare", s'a deplasat Duminică la Giurgiu unde a susţinut un match amical cu formaţia locală Aquila, terminând la egalitate (1-1).

*

● *F. C. Cartea Românească convoacă astăzi, orele 15 la atelierele Bonaparte în vederea matchului oficial pe următorii jucători:*

Bălăcescu Gh., Gheorghiade A., Sima, Secălaş, Negru, Voiculescu, Tudor Ştefan, Ioniţă, Tonea, Valeriu, Bădoiu, Rădulescu, Alexandrescu şi Lazăr.

Jucătorii de mai sus sunt obligaţi a se prezenta; în caz contrariu vor fi sancţionaţi.

*

● *In cadrul* Ceferiadei, competiţiune dotată cu cupa g-ral Mihail Ionescu, se vor întâlni într'un joc eliminatoriu, echipele asociaţiilor sportive C. F. R.—B. T. şi C. F. R. Câmpina.

Vor participa numeroşi conducători din ad-ţia C. F. R., la acest joc ce se va disputa, dela ora 17, pe terenul B. T. M. T., de lângă staţia Buc.-Triaj (autobuzul 37).

In joc amical de deschidere, la ora 15, se vor întâlni reprezentativele atel. Buc.-Griviţa şi atel. Buc.-Triaj.

Având şi avantajul terenului, gruparea C. F. R. B. T., campioană a seriei sale, va reuşi cu uşurinţă, să elimine pe ceferiştii din Câmpina, calificându-se astfel pentru turul următor al Cupei G-ral M. Ionescu.

● *Echipa* de rugby Av. Sportiv este convocată la antrenament Joi 12 Mai 938 pe terenul U. F. S. R., la ora 16.

CICLISM

Azi se aleargă „Premiul Copkui"

Nicollozzo, Tudose şi Hrenciuc, favoriţii cursei. Outsideri periculoşi în cat. II-a

Startul: ora 3 d. a. — Mandravela, la punctul de unire al Şoselei Oltenita cu cal. Văcăreşti.

Parcursul: Bucureşti-Oltenita-Bucureşti.

Sosirea: după ora 6 şi 30, în faţa închisoarei Văcăreşti.

Acestea sunt punctele esenţiale, folositoare celor interesaţi, ale cursei de azi, a cărei plecare va fi dată de artista Maria Mohor.

PRONOSTICUL NOSTRU

Participanţii sunt aceiaşi dela cursa de alaltăeri, numai că distanţa este dublă, fapt care desigur va aduce serioase schimbări pe ultimii 30 de kilometri iar ordinea sosirilor fiind cu totul diferită de cea de acum 2 zile.

Totuşi în primele 5 locuri vor putea fi găsiţi următorii: Tudose, Hrenciuc, Nicollozzo, Cristea, Teodorescu, Norhadian, Şandru şi probabil alţi reprezentanţi ai categoriei II-a.

Ordinea precisă nu poate fi indicată în nici un caz şi nici care din cei înşiraţi mai sus vor ocupa cele 5 locuri de cinste.

Un fapt apare însă cert: o cursă dură, iute, cu o sosire strânsă iar Nicollozzo favorit, — deşi o sosire la sprint, detaşată, a lui Tudose şi Hrenciuc n'ar constitui o surpriză.

In acest caz, este mai prudent şi totodată practic să consemnăm aceste două ipoteze (o victorie a aşilor sau a unui element din celelalte categorii) — tot atât de posibile şi una şi alta.

Iar ca o completare: Nicollozzo este un element cu mult superior categoriei a III-a şi prin handicapul cursei este cel mai favorit alergător.

La fel cu el şi Ioniţă, — pe care forul de specialitate ar trebui să-i treacă la categoria II-a pentru o cât mai bună echilibrare a posibilităţilor „combatanţilor".

Constatări după o cursă scurtă

Nu mai avem aşi. Speranţele au... obosit. Medii orare anemice

Alergarea consumată Duminică, deşi desfăşurată pe numai 64 km., a avut faze frumoase, constituind un spectacol destul de interesant asupra căruia se impune o revenire, completând cronica din numărul trecut.

CUM S'AU COMPORTAT

Nicollozzo, — învingătorul, — este un element de reale însuşiri cu mult deasupra nivelului obişnuit al categoriei sale, — cat. III-a, — şi se cuvine deci trecut la categoria imediat superioară fără să mai fie trecut prin filiera obişnuită a celor trei victorii.

Tudose şi Hrenciuc au concurat frumos, constituind un tandem dela care aşteptăm multe lucruri frumoase în actualul sezon.

Ion Cristea, alergătorul acesta minuscul, este un element căruia, în ciuda fizicului său, îi surâde un frumos viitor. (E încă tânăr; are 21 ani).

„SPERANŢE"... OBOSITE?

Am consemnat în numerile trecute o serie de „speranţe". Le repetăm azi numele: Cr. Teodorescu, victorios în cursa dela 17 Aprilie, Norhadian, Steinhardt, Cristea şi Ardeleanu.

Pe ultimul nu l-am putut vedea la lucru din cauza penelor de lanţ, Cristea a fost cel mai activ, iar Cr. Teodorescu, Norhadian şi Steinhardt au lăsat impresia că sunt obosiţi.

Cursele viitoare vor confirma sau, firesc, infirma părerea noastră. (In interesul pedalei ne-ar conveni ultima ipoteză, deşi nu prea ne vine să credem).

NU MAI AVEM AŞI

In aceste patru cuvinte se închide un mare adevăr. O realitate crudă, — care îngrijorează. Pe linia întâi a atacurilor nu rămân pe poziţie decât mereu, acelaş Tudose secondat de „bătrânul" Hrenciuc încă în formă foarte bună.

Restul: Şandru, Agaton şi Dinu joacă de figuraţie. Dovada, — cursa de alaltăeri.

RESTUL

au contribuit în limita posibilităţilor la reuşita ansamblului. Totuşi şi la acest capitol vom consemna câteva nume.

Silivestru binişor. Fufă învins, Mokresch în progres, Sakăzian a terminat o cursă în termen reglementar, Teacă neantrenat, iar M. Stoica a reintrat destul de mediocru. D. Pantazescu nădejdea Metropolei, a stat la adăpost tot timpul, n'a eşit deloc la conducere şi n'a dovedit nici pe departe titulatura de „speranţă".

MEDII ORARE MULŢUMITOARE?

A bătut vântul şi nu s'a putut mai mult, s'au grăbit mulţi să afirme. Şi totuşi nu este aşa.

Tânjeala din categoria aşilor, până ce Tudose şi Hrenciuc s'au decis să lucreze, a fost o pierdere de timp. La fel în categoria „semi-vedetelor" nu s'a activat prea regulat şi atât cât ne-am fi aşteptat. Totuşi a fost mai omogenă decă celelalte. Şi lucrul ăsta este destul de mult.

La cat. III, a fost o debandadă. Nicollozzo dornic de victorie a luat-o razna forţând prea mult, urmărit de aproape, foarte aproape de câţiva colegi de categorie, cu care dacă s'ar fi unit, — realiza o medie mai mare.

Totuşi peste 34 km. pe oră pentru el, 35,260 km. pentru „semi-vedete" şi 36 pentru aşi, Tudose şi Hrenciuc, nu-s medii orare de lepădat.

Aşa că, băeţi, s'o întindem cu toţii, mai vârtos, mai cu inimă căci altfel nu mai ajungem la 40 km. pe oră cât e lumea.

EMIL IENCEC

AUTOMOBILISM

Conform calculelor noastre Titu Manicatide a câştigat „Circuitul Unirea“

D. Vassal şi Elias s'au clasat

Toată ziua de eri, oficialii întrecerii automobiliste de regularitate „Circuitul Unirea“ au avut de luptat cu cifrele spre a putea stabili clasamentul general al competiţiunei.

Calculele nu au fost deloc uşoare şi abia seara târziu, ele au dat la iveală ordinea celor mai bune performanţe.

Clasamentul complet nu a fost cunoscut decât seara târziu, aproape de sfârşitul banchetului, care a strâns la un loc, în sala restaurantului „Picadilly“, din Ploeşti, pe concurenţi şi oficiali.

Rezultatele tehnice

1. TITU MANICATIDE (Fiat), 1763 puncte 11;
2. De Vassal (Ford), 1711 puncte 72;
3. G. Elias (M. Benz), 1703 puncte 23;
4. O. A. Bell (Fiat), 1697 puncte 97;
5. Ion Colceag (Ford), 1696 puncte 12;
6. E. Boaden (M. Benz), 1690 puncte 39;
7. R. Rieber (M. Benz), 1677 puncte 44;
8. E. C. Masterson (Dodge), 1676 puncte 97;
9. Al. Costa Foru (De Soto), 1675 punct e97;
10. Nicu Ruleta (Ford), 1657 puncte 94;
11. Dan Simionescu Râmniceanu, 1656 puncte, 76;
12. J. M. Leitch, 1650 puncte, 45;
13. W. R. Yang, 1644 puncte, 49;
14. W. Miyhill, 1644 puncte, 19;
15. Ing. I. Moga, 1643 puncte, 83;
16. R. Willson, 1635 puncte, 58;
17. Dimitrie Vicol, 1631 puncte, 40;
18. E. I. Sole, 1631 puncte, 40;
19. A. G. G. de Chastellain, 1626 puncte, 38;
20. B. Rubin, 1617 puncte, 36;
21. Traian Scurtu, 1609 puncte, 59;
22. N. Adam, 1590 puncte, 43;
23. Alexandru Macri, 1572 puncte, 63;
24. Gh. Comănescu, 1568 puncte, 18;
25. Gh. Davidescu, 1547 puncte, 16;
26. H. S. Virgo, 1502 puncte, 67;
27. A. E. Roze, 1495 puncte, 14;
28. I. Vlăescu, 1488 puncte, 37.

Motociclism

Concursul de regularitate al clubului ARMA s'a amânat

Sortită pentru ziua de 17 Aprilie şi amânată pentru 15 Mai, inaugurarea sezonului motociclist bucureştean nu se va produce nici Duminica aceasta.

Intr'adevăr, concursul de regularitate al grupării A. R. M. A. care urma să ia locul „Curierului de război“, în fruntea programului de activitate pe anul în curs, a împărtăşit soarta probei cu care Moto Clubul trebuia să inaugureze sezonul.

Sortită pentru ziua de 17 Aprilie şi amânată pentru 15 Mai, inaugurarea sezonului motociclist bucureştean nu se va produce nici Duminica aceasta.

Intr'adevăr, concursul de regularitate al grupărei A.R.M.A., care urma să ia locul „Curierului de război“ în fruntea programului de activitate pe anul în curs, a împărtăşit soarta probei cu care Moto Clubul trebuia să inaugureze sezonul.

Ca şi „Curierul de război“ concursul de regularitate A. R. M. A., a suferit o amânare.

Dar, pe când data primei probe nu a fost încă fixată, cea a celei de a doua s'a stabilit definitiv: 22 Mai.

Deci, inaugurarea sezonului motociclist bucureştean va mai întârzia cu o săptămână.

Ultima oră

Echipa naţională de rugby a fost formată

Aseară comitetul Federal a alcătuit echipa naţională a României în vederea campionatului european de rugby.

Din lotul celor 23 de jucători selecţionaţi au fost reţinuţi următorii:

Fundaşi: Moldoveanu (Jianu).

Treisferturi aripă: Dinescu, V. Munteanu (Grigorescu).

3/4 centri: Andreiaş, Chrisoveloni (Damian).

Mijlocaşi deschidere: Popa.

Mijlocaşi grămadă: Turuţ (Diamandi).

Linia III: Irimia, Caracaş, G. Ionescu (V. Niculescu).

Linia II: G. Crivăţ, S. Burlescu.

Linia I: Slobozeanu, Bolţeanu, Bârsan (Kurzbauer—Tănase).

Volley-basket-ball

In etapa de DUMINICA echipele fruntaşe s'au comportat lamentabil

Jocurile disputate Duminică în Capitală, s'au bucurat de o vreme frumoasă.

In privinţa rezultatelor obţinute şi felului în care s'au prezentat echipele, este demn de remarcat frumoasa comportare a formaţiei Bonaparte, care deşi învinsă are un mare merit, ţinând seama de valoarea adversarelor.

Şi acum, trecând la fapte, constatăm mici modificări în clasamentele care după a V-a etapă a returului se prezintă astfel:

VOLLEY-BALL FEMENIN

Seria I-a

1. Start Club	11	11	0=11 p.
2. Iureş Club	12	11	1=11 p.
3. Aurora	13	10	3=10 p.
4. Metalosport	11	7	4= 7 p.
5. Bonaparte	12	5	7= 5 p.
6. Spt. Stud.	12	5	7= 5 p.
7. Telefon Club	12	3	9= 3 p.
8. Farma Club	12	2	10= 2 p.
9. Vif. Dacia	12	0	12= 0 p.

Seria II-a

1. Hai Hai	12	11	1=11 p.
2. Start Club	12	9	3= 9 p.
3. Iureş Club	12	7	5= 7 p.
4. Telefon Club	11	6	5= 6 p.
5. Bonaparte H.	10	4	6= 4 p.
6. Macabi	10	4	6= 4 p.
7. Caraiman	11	2	9= 2 p.
8. Vergu	10	1	9= 1 p.

VOLLEY-BALL CAT. I-a

Seria I-a

1. Spt. Studenţesc	8	7	1=7 p.
2. Macabi	9	7	2=7 p.
3. O.C.B.	7	6	1=6 p.
4. V.S.C.	10	4	6=4 p
5. Arhitectura	9	3	6=3 p.
6. Vif. Dacia	9	0	9=0 p.

Seria II-a

1. Telefon Club	9	9	0=9 p.
2. C.F.R.	8	5	3=5 p.
3. Aurora	9	5	4=5 p.
4. Viitorul	8	4	4=4 p.
5. Av. Sportiv	8	3	5=3 p.
6. A.C.T.	10	0	10=0 p.

BASKET-BALL CAT. I-a

Seria I-a

1. Spt. Stud .	7	7	0 0=14 p.
2. Telefon Club	7	5	0 2=10 p.
3. Aurora	8	3	0 5= 6 p.
4. V.S.C.	7	2	0 5½ 4 p.
5. Vif. Dacia	7	1	0 6= 2 p.

Seria II-a

1. O.C.B.	6	6	0 0=12 p.
2. C.F.R.	5	4	0 1= 8 p.
3. A.C.T.	6	2	0 4= 4 p.
4. E.F.A.	8	2	0 6= 2 p.
5. Macabi	5	1	0 4= 2 p.

BASKET-BALL CAT. III-a

1. C.F.R.	7	6	0 1=12 p.
2. Viitorul	6	5	0 1=10 p.
3. A.S. 13	8	5	0 3=10 p.
4. R.-Vodă	7	4	0 3= 8 p.
5. V.S.C.	7	2	0 5= 4 p.
6. Rahova	7	2	0 5= 4 p.
7. Vif. Dacia	6	0	0 6= 0 p.

Clasamentele categoriei a II-a de volley şi basket vor apărea în numărul de mâine.

*

Astăzi se vor disputa următoarele partide de volley şi basket, programate tot în cadrul etapei a V-a a returului.

BASKET CAT. I-a

Ora 16: A. C. T.—Macabi, teren Sportul, arb. Andronache. Favorit: A. C. T.

VOLLEY-BALL CAT. II-a

Ora 15.30: I. P. P.—Energia, teren Sportul, arb. Andronache. Favorit: I. P. P.

Ora 16: Luceafărul—Macabi, teren A. C. S. A., arb. Teodoru. Favorit: Macabi.

VOLLEY-BALL CAT III-a

Ora 16: Radu Vodă—Macabi, teren Sportul, arb. Andronache. Favorit: Radu Vodă.

Astăzi se inaugurează terenul E. F. A.

După cum am anunţat la timp, astăzi se vor inaugura terenurile de volley şi basket ale clubului E.F.A. aflătoare în soseaua Pantelimon 25.

BLOCUL DOMNICA

CALEA VICTORIEI 101

Arh. J. VALEANU

De Vânzare: **PRĂVALII APARTAMENTE GARSONIERE CU BUCATARIE**

Scutite de impozite. — Lucrările începute

Informaţiuni: Maria Rosetti 36, Telef. 2.16.41, Bulev. Tache Ionescu 26 Telef. 2.92.80 şi la şantier

DIN STRAINATATE

Echipa naţională franceză pentru „Turul Franţei“ a fost alcătuită

Antonin Magne, căpitanul echipei naţionale franceze în „Turul Franţei“, a fost înştiinţat de către comisia de selecţie, că ciclistul Fréchant a fost deasemeni înscris pe lista purtătorilor tricoului naţional.

Până acum echipa franceză se compune din Magne, Gallien, Mallet şi Fréchant.

Se vorbeşte de promovarea în această echipă, a cicliştilor Laurent, Oubron şi Marcaillou.

Franţa a eliminat Olanda din Cupa Davis

HAGA, 9. — Matchul de tennis Olanda-Franţa pentru Cupa Davis, s'a terminat cu victoria Franţei.

Ultimele rezultate sunt următoarele:

Petra (Franţa)-Van Swol (Olanda) 6:0, 6:3, 6:2.

Destremeau (Franţa)-Hughan (Olanda) 6:4, 6:2, 6:2.

Franţa a eliminat Olanda cu 3:2 victorii.

Echipele Germaniei pentru matchurile de Sâmbătă şi Duminică

BERLIN, 9. — Pentru matchul Anglia-Germania, care va avea loc la 14 Mai pe Stadionul Olimpic, echipa germană a fost alcătuită în modul următor:

Jakob-Janes, Muenzenberg Kupfer, Goldbrunner, Kitzinger - Lehner, Gellesch, Gauchel, Szepan, Pesser (Viena).

In matchul cu Aston Villa, care se va disputa pe stadionul olimpic, la 15 Mai, Germania va juca cu următoarea formaţie:

Raftl-Streitle, Schmaus-Wagner, Mock, Skoumal-Hahnemann, Stroh, Binder, Jerusalem, Neumer.

CURSA CICLISTĂ

Paris-Tours a fost câştigată de italianul Rossi

Cursa ciclistă anuală Paris—Tours a fost câştigată după o luptă splendidă de italianul Jules Rossi, care a trecut linia de sosire înaintea lui Disseaux, Maye şi Laphebie.

Biarritz a câştigat campionatul de rugby al Franţei

PARIS, 9. — Eri a avut loc la Toulouse finala campionatului de rugby

Echipa Biarritz a învins cu 11-6, câştigând astfel campionatul de rugby al Franţei.

Vicini a câştigat etapa II-a a turului ciclist al Italiei

Etapa a doua a „Turului Italiei“, disputată pe distanţa Ceva-San Remo *(204 km.) s'a terminat prin victoria lui Vicini, care a câştigat înaintea lui Del Cancia, Canavesi, Bali şi Vignoli.*

Rugby

Revenirea asupra antrenamentului de Duminică

La ora când rândurile de față vor vedea lumina tiparului, comisia de selecție, va fi ratificat sau modificat lotul celor 23 jucători, din cari urmează să se formeze echipa României în vederea campionatului european de rugby.

Nu putem începe aceste rânduri fără de a ne fi manifestat un sentiment de regret!

La 15 Maiu, urmează să se dispute prima partidă din cadrul turneului european, recte matchul Franța-România.

După cum am anunțat la timp, Federația Franceză de rugby, a alcătuit de mult reprezentativa ce va juca în Capitala țărei noastre.

Deasemeni, Germanii au pregătit cu minuțiozitate jucătorii, și în prezent oficialii noștri, așteaptă ca peste câteva zile oaspeții să sosească în București.

Numai rugbyștii noștri după o întreagă serie de pregătiri, nu au reușit până în momentul de față să rețină un cincisprezece „național", care dacă nu poate aspira la victorii, dar cel puțin să reușească o comportare meritorie, atât contra Franței, dar mai ales contra Germaniei.

Am promis în numărul de eri, că vom reveni asupra unor probleme de reală însemnătate și anume: cum trebue să se alcătuiască linia de înaintare, dar mai ales linia de atac?

Admiratorii sportului nostru cu balonul oval, care au urmărit cele scrise de noi, față de importanța covârșitoare ce prezintă campionatul european, pentru rugby-ul românesc, au observat desigur, cum am subliniat la timp, numele acelor jucători, cari datorită calităților ce prezintă, merită a fi selecționați pentru echipa națională.

Deasemeni, am relevat că selecționerii noștri au dovedit competență și obiectivitate în ziua când au reținut 23 de jucători.

Nu este momentul ca în cadrul acestor rânduri să cu atât mai mult în aceste clipe, care trebue să formeze o atmosferă de adevărată sărbătoare pentru rugby-ul autohton, să descriem observațiunile ce le-am putut face, despre o anumită mentalitate ce predomină în lumea sportului nostru de rugby.

De exemplu, anumite cercuri s'au declarat nemulțumite de modul cum au înțeles selecționerii să se achite de misiunea ce și-au luat.

Si nu ne îndoim că, odată cu consumarea turneului european de rugby, criticile nu vor înceta să se reverse asupra acelora care luptă din răsputeri pentru popularizarea rugby-ului în țara noastră.

Dar să revenim asupra liniei de înaintare, precum nu mai puțin liniei de atac.

Conduși de aceiași obiectivitate din trecut vom trece în revistă toate compartimentele de joc, precum și rugbyștii care merită cinstea de a îmbrăca tricoul național în partida cu Fra[illegible].

Vom începe cu linia I-a. Această linie, constitue în materie de rugby un compartiment de care depinde în largă măsura, o cât mai desăvârșită funcționare a melle-ului.

KURTZBAUER, UN INAINTAȘ VALOROS!

Astfel, pentru acest post s'a distins, încă de acum câteva săptămâni, jucătorul Kurtzbauer dela gruparea Viforul Dacia

Viforistul, beneficiază, în prezent de desăvârșită condițiune fizică, fiind foarte util în atac și joc de apărare.

Plus de aceasta — Kurtzbauer a dovedit Duminică cu ocazia matchului dintre România—R.C.B., că posedă o rară calitate și anume: rutina...!

SLOBOZIANU TREBUE REȚINUT!

Despre acest jucător, am avut prilejul să ne ocupăm în diverse rânduri.

Stadistul, posedă pe lângă un fizic impresionabil și reale calități de linia I.

Slobozianu este un pillier valoros, care trebue reținut pentru matchul cu Franța, dar mai ales cu Germania la 19 Maiu.

Din restul jucătorilor ce nu au fost reținuți de comisia de selecție, menționăm că se impune, să se încerce și înaintașul

I. ANASTASIADE

Ștefan Bârsan dela T.C.R.

Bârsan datorită rutinei, dar mai cu seamă curajului prin care s'a distins totdeauna, ar putea fi de mare utilitate, în partida cu reprezentativa Germaniei.

Deasemeni, Ștefan Ionescu (Sportul Studențesc) trebue urmărit la antrenament.

LINIA II-a: O PROBLEMA CE SE IMPUNE A FI DESLEGATA

Pentru linia II-a au fost reținuți doi jucători și anume: Burlescu (T.C.R.) și Gică Crivăț (Stadiu Român).

Pe aceștia i-am putut vedea Duminică și mărturisim deschis că nu au corespuns în totul așteptărilor.

Găsim nimerit cu această ocazie să atragem atenția comisiei de selecție că se impune de a fi încercat pentru acest compartiment și jucătorul Mateescu dela T.C.R.

LINIA III-a

Iată un compartiment care— nu știm cum va fi alcătuit până în cele din urmă.

In urma constatărilor făcute în ultimul timp, noi găsim oportun să se încerce și jucătorul Covaci dela Viforul Dacia.

PENTRU POSTUL DE TALONEUR!

Talonajul joacă un rol hotărâtor în jocul de rugby.

Astfel pentru acest important post s'au distins Tănase (P.T.T.) și Bolțeanu dela Viforul Dacia.

Rămâne de constatat care dintre acești doi valoroși rugbyști, va ocupa în cele din urmă postul de față.

DIAMANDI ȘI TURUȚ, AU CORESPUNS

Mijlocașii de grămadă, Diamandi (Sportul Studențesc) și Costică Turuț dela Stadiul Român, au corespuns.

Nu se poate preciza dintre acești doi veritabil pitici, care va avea marea cinste de a juca în cadrul campionatului european.

Trecând mai departe trebue să constatăm — și aceasta cu satisfacție — că jucătorul Popa (T. C. R.) este cel mai indicat să ocupe delicatul post de mijlocaș la deschidere.

LINIA DE TREISFERTURI

Linia de 3/4, sau cu alte cuvinte linia de atac, trebue să formeze un compartiment de vaste observațiuni din partea selecționerilor.

Am arătat la timp, care ar fi jucătorii cei mai indicați să compună acest compartiment.

Astfel, Duminică, am putut verifica, o constatare de mult făcută și anume că linia de atac este singurul compartiment care corespunde.

Grigorescu pe aripă — s'a dovedit a fi util în momentul de față. Dinescu, idem.

Virgil Munteanu, trebue supraveghiat la antrenamente.

Andreias, acelaș jucător inteligent și fin atacant.

Damian, continuă să rămână un jucător de reală utilitate.

Crissoveloni a jucat Duminică mai bine decât oricând.

Bogoș deasemeni.

CINE VA JUCA FUNDAȘ?

După cum se știe, selecționerii au reținut pentru acest post 2 jucători.

Primul este Tudor Ion (Stadiul Român), iar secundul Moldeanu dela T.C.R.

Ambii jucători s'au distins cu ocazia antrenamentului de acum două zile.

Tudor Ion s'a impus prin degajări foarte precise, iar Moldoveanu prin siguranța pe balon

JUCATORII NOȘTRI TREBUE SA PLACHEZE

Placajul joacă în materie de rugby, acelaș rol pe care îl are portarul în materie de foot-ball.

Diferența constă, în faptul că rugby-stul trebue să oprească adversarul de a înainta în câmpul echipei sale, în timp ce portarul oprește balonul.

Evident, progresul sportului nostru cu balonul oval, nu va atinge un nivel ridicat, decât atunci, când jucătorii noștri vor ști să placheze.

Și cu atât mai mult, această calitate se cere rugby-știlor noștri, cari vor întâlni două echipe de adevărată valoare în reprezentativele Franței și Germaniei.

Vom reveni.

I. IONESCU

Vizita medicală a jucătorilor

Astăzi începând dela ora 16, jucătorii care compun lotul național de rugby vor fi vizitați de d. dr. Traian Dumitrescu.

In acest scop, toți jucătorii selecționați sunt convocați la ora de mai sus, în sala medicală a A.N.E.F-ului.

După ce toți jucătorii vor fi făcut vizita, echipa va face un ușor antrenament de condiție, iar după epuizarea matchului Sp. Studențesc — Juventus, se va continua antrenamentul cu balonul pe gazon, care va dura atât cât va permite lumina.

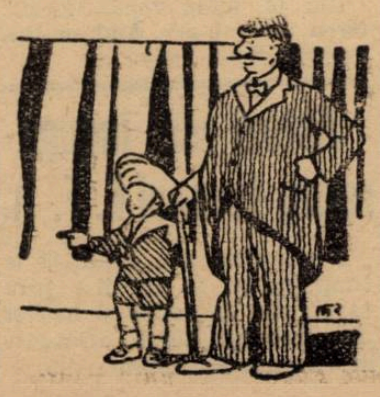

ATLETISM

A. COVACI

se pregătește intens pentru matchul Ardeal-București

Din Râmnicu-Vâlcea, aflăm că sprinterul A. Covaci, care după cum se știe, este profesor la școala normală din această localitate, a început un serios antrenament în vederea matchului Ardeal-București, el figurând în reprezentativa Ardealului.

Covaci se găsește în bune condițiuni și speră să facă la București o figură frumoasă.

Atleții dela Universitatea lucrează intens

Un student a aruncat 44 m. și greutatea 14 m.

Cluj, 9. — Odată cu terminarea vacanței, studenții de la Universitate au reluat activitatea, sub conducerea d-lui prof. O. Chetan care supraveghează personal antrenamentul. In acest sezon au apărut o serie de tinere talente care în curând vor juca un rol serios în mișcarea atletică românească. Astfel, studentul Sasu de la drept a sărit cu multă ușurință peste 6 m. 40.

Studentul Bran dela medicină a reușit să treacă 6 m. 50 la lungime și cu ușurință 1 m. 65 la înălțime.

Marchis - Gheorghe dela drept se afirmă drept un excelent aruncători, reușind să atingă 44 m, la disc și peste 14 metri la greutate! Rezultatele obținute de acest atlet sunt pur și simplu formidabile și tânăra speranță clujeană va fi selecționată în echipa Ardealului pentru matchul dela 22 Mai.

Insfârșit Cernătean a făcut reale progrese la săritura în înălțime, probă la care a reușit la un recent antrenament să atingă 1 m. 70.

Toți atleții clujeni se pregătesc în vederea campionatelor „Universității" Cluj, care vor fi organizate la 15 Mai crt.

Astăzi se desfășoară la Brașov mari concursuri sportive populare

Brașov, 9 — (prin telefon). — **Astăzi a avut loc în localul primăriei o importantă ședință a comitetului organizator al marilor concursuri sportive ce se vor desfășura în localitate cu ocazia zilei de 10 Mai, concursuri ce sunt organizate din inițiativa tinerei asociații sportive a „Municipiului Brașov".**

Se va organiza cu această ocazie o ștafetă care va traversa orașul și care se va alerga în fiecare an în ziua de 10 Mai, vor avea loc deasemenea concursuri cicliste.

Ștafeta pedestră a orașului Brașov, va întruni la start următoarele echipe: „As. Sp. a Municipiului Brașov", cu două echipe, Soc. G. Sp. Brașov cu două echipe; I. A. R. cu o echipă, Metrom cu o echipă; Clubul Sp. Sf. Gheorghe cu o echipă.

O cupă oferită de d. col. Nanu prefectul județului și președintele asociației, va răsplăti echipa învingătoare; numeroase premii se vor distribui deasemenea alergătorilor.

CURSELE CICLISTE

După terminarea probei de ștafetă, se va da plecarea în cursa ciclistă de propagandă rezervată tineretului și care a fost împărțită pe trei categorii. Vor participa peste două sute de concurenți.

PERSPECTIVE INTERESANTE PENTRU SPORTUL BRAȘOVEAN

Concursurile ce se desfășoară astăzi nu sunt de cât un început din programul bogat ce urmează să-l desfășoare în cursul acestui an „Asociația Sportivă a Municipiului Brașov" cu concursul forurilor sportive, din această localitate. Paralel cu organizarea de concursuri, se va duce o vie campanie de construcții sportive.

Astfel stadionul municipal „Regele Carol" se va transforma într'un impozant parc sportiv.

Se vor construi în acest sens trei terenuri de tennis, terenuri de volley și basket ball, terenuri pentru jocuri mici, etc.

Insfârșit, tânăra asociație punând de acord statutele cu cele ale federațiilor sportive, va înființa secțiuni de atletism, handball, ciclism, volley-ball, basket ball, turism, gimnastică, înțelegând să activeze intens în domeniul sportiv.

Asociația se bucură de tot sprijinul primăriei prin d. secretar general C. Voicu și al prefecturii prin d. col. Nanu, amândoi sportivi convinși, sub conducerea cărora suntem siguri că tânăra grupare va realiza multe lucruri frumoase, contribuind astfel la propagarea și organizarea metodică a sportului brașovean.

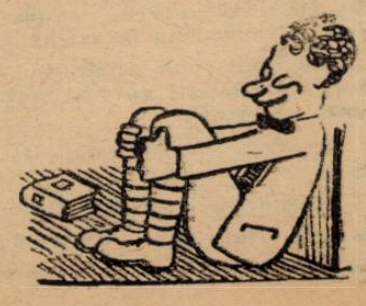

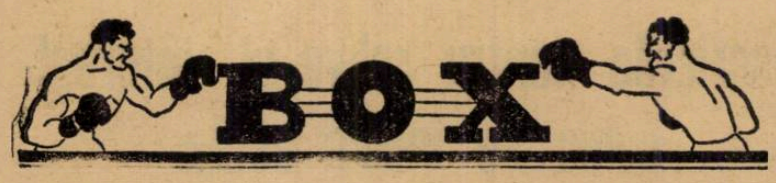

Milică Teodorescu va deveni organizator

Compatriotul nostru va regisa în sala „Box Franco-Român" din Lyon

Străduințele depuse de Milică Teodorescu spre a-și dura o situație cât mai bună au fost încununate de succes.

Incepând dela toamna viitoare, compatriotul nostru va organiza la Lyon, o serie de reuniuni pugilistice internaționale.

In acest scop a închiriat sala Central Lyonnais pe care o va intitula „Box Franco-Român".

Sala va fi pusă sub președinția de onoare a d-lui Herriot, primarul orașului Lyon și Bonvett, consulul României la Lyon.

PREYS a rămas campion al Belgiei

La Bruxelles s'a disputat campionatul Belgiei la categoria pană, între deținătorul Preys și challenger-ul său Pit Dam.

După 15 reprize a 3 minute, juriul a pronunțat un verdict de egalitate și Preys a rămas, și mai departe, deținător al titlului.

Boxeurii americani invadează Europa

Londra, 9. — Sâmbătă a sosit în Anglia Jackie Jurich, campionul de categorie muscă a Americii, ca să întâlnească pe Benny Lynch pentru titlul mondial al acestei categorii.

Jackie Jurich s'a grăbit să anunțe că un număr mare de vedete ale boxului american, vor traversa Atlanticul.

Până în prezent promotorii englezi au asigurat participarea următorilor boxeuri americani la diferitele reuniuni din Anglia :

Sixto Escobar, Henry Armstrong, Lou Ambers și Freddie Steele.

*

Primul care va sosi în Anglia, va fi după toate probabilitățile negrul californian Henry Armstrong, deținătorul titlului mondial la pană. Armstrong trebue să întâlnească pe semi-mijlociul Barney Ross la 26 Mai, punându-și titlul în joc, și afară de acest match, are și altele perfectate.

După ce Armstrong se va înapoia în America, e rândul campionului mondial de categorie ușoară Lou Ambers să vină în Europa, în compania lui Freddie Steele.

Edwards învingător la Buenos Aires

Francezul Johnny Edwards, egalul lui Lucian Popescu și învinsul lui Gheorghe Stamate, activează de câteva luni în Argentina, unde a repurtat numeroase succese.

Zilele trecute, întâlnindu-se la Buenos Aires, cu Belleza, și-a îmbogățit palmaresul cu o nouă victorie, adversarul cedându-i la puncte, după un match viu disputat.

Sport școlar

Campionatul de foot-ball al stolurilor străjerești

După terminarea exercițiilor repetitoare de gimnastică în vederea serbărilor dela 8 Iunie a stolurilor de străjeri din sectorul Negru, pe terenu din Obor s'au desfășurat trei matchuri eliminatorii pentru campionatul sectorului.

Iată rezultatele ce s'au obținut:

Liceul Matei Basarab—liceul Sfântul Andrei 2-1.

Liceul Mihai Viteazul—liceul comercial Marele Voevod Mihai 2-0.

Liceul comercial N. Kretzulescu—liceul Prof. Asociați 1-0.

Semifinala campionatului se va desfășura Sâmbătă, iar finala Duminică tot pe terenul Unirea Tricolor.

Matchurile s'au desfășurat sub conducerea d-lui prof. Camil Morțun.

VOLLEY-BALL

LICEUL GH. LAZAR Cl. IV A.—Cl. IV B. 15-10; 15-3

Eri la ora 11 s'a disputat matchul de volley între clasele IV A și B dela liceul Gh. Lazăr.

Matchul a revenit cu ușurință primilor cu scorul de 15—10; 15—3.

S'au remarcat dela învingători Michi Dragomirescu și I. Vlădescu, iar dela învinși Zefi și Demetrescu.

Echipa învingătoare a prezentat formația:

Clasa IV A.: Dragomirescu, Vlădescu, Mesta, Popescu, Ciortan, Petre.

A arbitrat d. prof. Crăciunescu.

LUNA BLUZELOR ȘI CĂMĂȘILOR

PREȚURI SENZAȚIONALE !

Cămăși bărbătești ptr. tenis Lei 100
Cămăși bărbătești panama începând dela „ 100
„ bărbătești perforate începând dela „ 155
Cămăși bărbătești mătase Bemberg începând dela „ 260
culori variate

BLUZE damă pt. stradă sport și strand, croială ireproșabilă, culori diferite Lei 80, 85, 95, 100.

BLUZE mătase Bemberg culori uni și desene moderne, model exclusiv Hercules Lei 195, 230, 240, 275, 295.

Fabrica de ciorapi și tricotaje

hercules

Depozite: București
B-dul Take Ionescu 1 Palatul Lido
B-dul Elisabeta 3
Cal. Victoriei 50
Str. Lipscani 58
Str. Doamnei 10
Str. Sf. Nic. Șelari 15
Calea Griviței 153
PLOEȘTI: Str. Cogălniceanu No. 9

Nicolae Rădan, primul amator al României

Un demn urmaș al lui Anton Oșca

Amatorii români au trecut, cu succes, un nou examen. După triumfalul turneu întreprins în Franța de reprezentativa României, echipa noastră a plecat la Praga, acoperindu-se de glorie în campionatele Micei Înțelegeri și cucerind, pentru a doua oară, cupa pusă în competițiune.

In interval de două luni, amatorii români au împletit țării o superbă ghirlandă de succese trecându-i faima, dincolo de hotare, în țări îndepărtate, unde valoarea sportului românesc nu era îndeajuns de cunoscută și apreciată.

Pătrunși de importanța misiunei încredințate și dornici să răsplătească pe aceia cari nu au ezitat să-și pună speranțele în ei, plenipotențiarii sportului românesc au reușit să ducă la bun sfârșit povara pusă pe umerii lor.

Au fost în Franța și în cursul a 40 zile au repurtat 8 răsunătoare victorii, nelăsându-se întrecuți — și aceasta în mod discutabil — decât de două ori.

Au plecat apoi în Cehoslovacia și la Praga au cucerit trofeul pe care îl va aduce mâine dimineață, în zorii zilei, țării, care le-a acordat încredere.

Pentru performanțele reușite și pentru propaganda făcută, cei opt boxeuri vor fi răsplătiți ; vor trebui să fie răsplătiți.

Este adevărat că galoanele câștigate pe câmpul de luptă constitue o recompensă pentru ei dar, nu este mai puțin adevărat că ei bine merită și dela cei cari și-au pus încrederea în brațele lor vânjoase.

„TENORUL" ECHIPEI

Nu se poate spune că vreunul dintre componenții naționalei noastre au făcut notă discordantă.

Toți s'au comportat admirabil. Unul dintre ei însă, a fost, cu adevărat, formidabil.

Este vorba de Nicolae Rădan care, în 10 matchuri a repurtat același număr de victorii.

De opt ori învingător în Franța și de două ori la Praga, Nicolae Rădan, campion al României la categoria cocoș, s'a întrecut pe sine, închizând, printr'o serie neîntreruptă de succese, gurile acelora cari refuzaseră să-i acorde creditul cuvenit.

Nu încape îndoială că Nicolae Rădan este unul dintre cei mai buni produși ai ringului românesc și un element susceptibil de mari progrese.

Convinși că deținătorul titlului național al categoriei cocoș este un om excepțional, chemat la mari onoruri în rândul amatorilor credem că

ANTON OȘCA

el trebue să rămână credincios herminei albe.

Până în prezent, România și-a încercat, de trei ori, norocul în campionatele Europei și odată în campionatul mondial (Olimpiadă), al amatorilor.

Reprezentanții noștri au isbutit să facă figură onorabilă, unii dintre ei calificându-se în finalele competițiunilor continentale. Asemenea isprăvi au fost realizate de Marin Plăeșu și Anton Oșca.

Un domn urmaș al celui din urmă, Nicolae Rădan este în măsură să-și întreacă predecesorul, nefiind exclus ca el să urce cele mai nebănuite culmi și să aducă țării chiar un titlu mondial. Face parte din lotul acelor oameni cărora nu li se poate refuza nici cele mai mari onoruri și, bine conduse ar putea, la Tokio cu prilejul viitoarei olimpiade, să orneze blazonul boxului românesc în modul cel mai strălucit.

I-o dorim din tot sufletul.

JENNY DUMITRESCU

Christoforidis la egalitate cu Eder

Lazek a pus k. o. pe Sauvage

Intâlnirea revanșă dintre Christoforidis și Gustav Eder a atras, în arena Sport palact din Berlin, o numeroasă asistență.

Cei doi combatanți au realizat un spectacol de calitate, în care viteza a jucat rol de frunte.

Invins în prima întâlnire, Gustav Eder a obținut, de rândul acesta, un rezultat nedecis, care desavantajează puțin pe Christoforidis.

In primele cinci reprize, adversarii nu s'au întrebuințat la maximum.

In cea de a șasea ostilitățile devin înverșunate și Eder la conducerea.

Christoforidis marchează puncte în repriza următoare și restabilește echilibrul.

Până la sfârșitul reprizei a 10-a care este foarte dură, avantajul alternează și numai în ultimile două Christoforidis, întrebuințându-se la maximum, își lovește des adversarul, luând un mic avantaj.

Totuși, juriul pronunță un rezultat nedecis.

RANIT DAR INVINGATOR

In cel de al doilea match, campionul de categorie grea al Europei, austriacul Lazek, a fost opus francezului Al. Sauvage.

Deși serios rănit în repriza patra, la ochiul stâng și medicul reuniunei a declarat că Lazek trebue să părăsească lupta, austriacul a continuat matchul în baza ordinului dat de un oficiai și, în repriza următoare, și-a pus adversarul k. o.

ALTE REZULTATE

Fostul campion al Germaniei, Stegemann a învins prin abandonare în repriza șasea pe francezul Al. Tomas și greul Kreitz a făcut k. o. în repriza doua pe portughezul Pinto.

Breack... stop... out!...

Gruparea „Central" și-a reînceput activitatea și va organiza, în ziua de 21 Mai, o reuniune pugilistică cu concursul celor mai buni amatori din București

Făcând o excelentă impresie la Harrogate

Caralulis și Schmidt vor fi invitați la Wimbledon

Londra. (Corespondență prin avion). — **Jucătorii români Caralulis și Schmidt au sosit Joi dimineață la Londra, iar la 13,20 au plecat mai departe spre Harrogate.**

Harrogate este un orășel, — aproape de Londra — unde locuesc bogătașii fabricelor din York și Leeds.

Echipa engleză se află deasemenea aci, de 10 zile, și se antrenează intens sub supravegherea unui antrenor.

Jucătorii români s'au antrenat și ei chiar, în după amiaza sosirii lor.

Bineînțeles împreună.

Federația engleză de specialitate, care se îngrijește de ei cu o deosebită atenție i-a încartiruit la cel mai frumos hotel și le-a pus la dispoziție câteva duzini de mingi. Primul antrenament a decurs în fața unui public foarte numeros, care a aplaudat copios „mingile frumoase".

Jocul de bună calitate al românilor a impresionat plăcut pe numerosii specialiști aflători printre spectatori, cari au asaltat cu ofertele lor pe Caralulis și Schmidt.

Jucătorii români însă au declinat aceste invitații măgulitoare, dar este probabil să rămână la Harrogate, unde se va desfășura un turneu internațional, între 11—14 Mai, la care participă printre alții și jucători consacrați, cum sunt: Malfroy (Noua Zelandă), Filly, David, (jucătorul de Davis Cup al Angliei cu ocazia matchului de acum 5 ani cu România N. R.), **Mac Phail, Choy, Ho, etc.**

CARALULIS ȘI SCHMIDT VOR FI INVITAȚI LA WIMBLEDON

LONDRA, 8 (Telegramă).— După matchurile primei zile, dintre cari unul a fost câștigat în mod atât de strălucit de Caralulis (**rezultatul l-am publicat în numărul nostru de Duminică N. R.**) am avut ocazia să stăm de vorbă cu un membru marcant al federației engleze de lawn-tenis, care ne-a asigurat că forul de specialitate al Angliei va invita pe Caralulis și Schmidt la tradiționalele campionate mondiale dela Wimbledon, cari au loc la sfârșitul lunei viitoare.

O invitație în acest sens va fi expediată în curând federației dela București.

J. W-B.

(O invitație din partea federației engleze la turneul dela Wimbledon este cea mai mare cinste pentru un jucător de tenis. De o asemenea invitație nu a avut parte până în prezent, decât un singur jucător român, Nicolae Mishu. N. R.).

Inscrierile pentru rallye-ul interbalcanic se închid astăzi

Dintre români concurează 4 automobiliști

Proba automobilistă de rezistență denumită rallye-ul balcanic, se dispută anul acesta, pentru a doua oară.

Concurenții plecați din 8 centre ale peninsulei urmează să se întrunească în ziua de 4 Iunie la Atena.

Printre principalele centre de plecare, capitala României se situiază în frunte.

Startul din București se va da în ziua de 2 Iunie.

Inscrierile pentru această competițiune se închid astăzi.

Până aseară la ora 24 Automobil-Clubul Regal Român primise următoarele adeziuni:

1) Titu Manicatide, Fiat.
2) Col. Alex. Berlescu, X.
3) A. de Vassal, Ford.
4) Petre Cristea X.

Echipele jugoslave au părăsit Capitala eri dimineață

Expediția jugoslavilor, norocoșii victorioși de Duminică a părăsit Capitala eri dimineață la orele 9.30.

In gară au fost prezenți mai mulți oficiali ai F. R. F. A.-ei și numeroși sportivi.

Preston North End va susține două matchuri la București!

Englezii au acceptat să joace și cu VENUS la 28 și 29 Mai

Se știe cu câtă greutate a perfectat F. R. F. A. matchul cu Preston North End pentru data de 25 Mai la București.

Ei bine, Venus a reușit să convingă pe câștigătoarea Cupei Angliei ca să joace încă un match în Capitală la 28 sau 29 Mai.

Și englezii au acceptat, astfel că sportivii bucureșteni vor putea urmări pe faimoasa echipă Preston în două matchuri: Preston-România și Preston-Venus.

Deși, în prezent, datele matchurilor nu sunt definitive, totuși se poate anticipa că primul se va disputa la 25 Mai, iar secundul la 28 sau 29 Mai.

Preston va juca la 21 Mai la Praga. De aici, englezii se vor duce la Budapesta unde vor sta câteva zile, după care se vor îndrepta spre București. In Capitală vor sosi Miercuri, 25 Mai, la orele 6.30 dim.

Un amănunt interesant: conducătorii celor 25 de membri ai expediției engleze au scris la București că nu vor să fie sculați din somn la sosirea în gară, căci ei vor să-și continue somnul în vagon până la ora obicinuită.

Englezii, tot englezi rămân!

Campionatele inter-școlare regionale se vor ține astăzi după amiază pe terenul Velodrom

După cum am anunțat astăzi după amiază au loc campionatele școlare regionale în regia ligei de atletism Muntenia.

Probele vor începe la ora 15 precis și se vor disputa după programul anunțat, însă se vor ține pe terenul Velodrom deoarece A. N. E. F.-ul este ocupat.

Toți d-nii oficiali și concurenții trebue să fie prezenți pe teren la ora 14,30.

O nouă înfrângere a lui Escobar

La New-York, Sixto Escobar, campionul lumii la categoria cocoș a suferit o nouă înfrângere.

Intâlnindu-se într'un match de 12 reprize cu Nat Lutsin, Escobar a pierdut la puncte.

Titlul campionului nu era pus în joc.

Matchul România B-Letonia se amână pentru 2 Iunie sau luna August?

In altă parte a ziarului anunțăm că Preston North End va susține în Capitală încă un match, la 28 sau 29 Mai.

In cazul când partida se va disputa la 29 Mai, atunci va concura în mod foarte serios matchul România B-Letonia care se joacă în aceeași zi la Ploești.

Pentru a se evita această concurență, FRFA are 3 soluții:

1. Să programeze matchul Preston-Venus la 28 Mai;

2. Să amâne partida România B-Letonia pentru 2 Iunie;

3. Să amâne turneul Letoniei pentru luna August.

Până aseară însă, nu s'a luat nici o hotărâre, aceasta urmând să se producă poate, în cursul zilei de astăzi.

Schmeling a sosit la New-York

New-York, 9. — Schmeling a sosit aci cu transatlanticul Bremen.

Schmeling și Joe Louis vor semna contractul lor pentru matchul care se va disputa la 22 Iunie, înaintea comisiei de box a statului New-York, în ziua de 11 Mai.

La Borowo (Jugoslavia)

A. S. Roma învinsă de Bata!

Italienii, după ce au câștigat primul match cu 3–1, au cedat în revanșă la același scor din cauza arbitrajului

Timișoara, 9 (prin telefon). — Astăzi după amiază la orele 7.30 a trecut prin localitate expediția iugoslavă care venea din București.

La 9.30 a sosit aici echipa italiană A. S. Roma care va primi mâine (n. r. astăzi) replica Ripensiei.

Oaspeților li s'a făcut o primire grandioasă, în gară fiind prezenți peste 200 de sportivi, printre care oficialitățile locale. Muzica militară a intonat imnurile italian și român, după care d. maior Ghețaru a urat oaspeților bun sosit, din partea districtului Timișoara. A vorbit apoi d. Potra directorul Băncii Românești.

Deatfel italienii au fost întâmpinați tot atât de frumos și la Jimbolia, unde i-a primit un delegat timișorean, d. dr. Stoianovici.

LOTUL ITALIENILOR

A. S. Roma a deplasat următoarea formație:

Masetti - Azin, Gabaldi - Frisone, Bernardini, Donatti - Mascheroni, Richardo, Subinaghi, Bononi, Borsetti. Rezerve: Pozo, Varinasso, Massoni. Conducător: Biancone, antrenor: Ara și maseur: Cereppi.

Masetti, Bernardini, Donatti, Mascheroni, Richardi și Bononi sunt internaționali.

O VICTORIE ȘI UN EȘEC IN IUGOSLAVIA

La 7 și 8 Mai, A. S. Roma a jucat la Bodowo (Iugoslavia). In prima zi a dispus de echipa Bata cu 3—1, iar a doua a cedat aceluiași adversar tot cu 3—1. Oaspeții, însă, sunt extrem de revoltați de arbitraj.

FORMAȚIA RIPENSIEI

Ripensia va juca cu următoarea formație:

Pavlovici - Bürger, Chiroiu - Nagy, Cotormany, Deheleanu - Bindea, Beke, Marcu, Schwartz și Dobay.

Federația de atletism a discutat aseară, deplasarea la Ankara

Eri seară a avut loc ședința biroului F. R. A. cu care ocazie s'a discutat chestiunea deplasării la Ankara.

Forul federal a desemnat pe d-nii: Herjeu și Popovici, conducători ai echipei. In programul serbării, zilei sporturilor atletismului i s'au rezervat treizeci de minute, în care timp se vor organiza numeroase probe.

Insfârșit, biroul federal a luat notă de telegrama antrenorului Sturhk care a anunțat F. R. A. că va sosi în curând în țară.

Biroul a rezolvat apoi diferite chestiuni administrative.

Redactor responsabil: STEFAN MENCONI — Editura Societății Anonime „Universul", București—România

BIBLIOTECA CENTRALĂ „ASOCIAȚIUNII" SIBIIU

Taxa postală plătită în numerar conform aprobării dir. g-rale p. t. t. nr. 70.346/938.

2 LEI

UNIVERSUL sport

12 PAGINI 54-1938

Redacția și Administrația: Palatul „UNIVERSUL", str. Brezoianu 23—25. Telefon Centrala: 3.30.10

Nr. 54. — Anul I ● BUCUREȘTI. — Joi 12 Mai 1938 ABONAMENTE: 1 an Lei 500, 6 luni Lei 270, 3 luni Lei 150

Cupa Davis

Eri la Harrogate: o victorie, dar și un eșec

Anglia a învins România cu 3:2

LONDRA, 10. — Azi după amiază s'au disputat la Harrogate, matchurile decisive în cadrul întâlnirei de Cupa Davis dintre Anglia și România.

SCHMIDT INVINGĂTOR

In primul match Schmidt (România) a dispus în cinci seturi de Iones (Anglia) egalând astfel situația.

Partida a fost extrem de interesantă.

După ce românul a câștigat ușor primele două seturi, Iones a avut o puternică revenire, însușindu-și cu 6:0 cel al treilea set și cu 6:2 pe cel de al patrulea.

Setul deciziv a prilejuit o luptă pe cât de disputată tot atât de emoționantă, pentrucă după 5:5, când unul, când celălalt, dintre combatanți lua avantaj și avea matchballuri.

Până în cele din urmă, nervii și condiția mai bună a românului au triumfat.

Victoria lui Schmidt a fost primită cu puternice aplauze, ca imediat apoi, într'o tăcere mormântală, să fie început și matchul deciziv.

SHAYES INVINGE ȘI PE CARALULIS

La început atât Shayes cât și Caralulis trădează o nervozitate explicabilă. Mingile cele mai ușoare sunt ratate.

Ambii adversari merg „cap la cap" până la 3:3.

Englezul este acela care își revine mai repede, și în câteva minute izbutește să câștige primul set.

Faptul acesta îl enervează pe Tache, care face greșeli peste greșeli, nereușind să câștige nici un joc.

In setul al treilea Caralulis este de nerecunoscut.

Trece într'o ofensivă bine susținută, reușind să ia conducerea. Shayes văzându-și șansele periclitate forțează jocul și câștigă și acest set cu 6:3.

Rezultatele tehnice:

SCHMIDT (R.) b. Iones 6:3, 6:1, 0:6, 2:6, 9:7.

SHAYES (A) b. Caralulis 6:3, 6:0, 6:3.

Deci Anglia a câștigat cu 3:2, calificându-se pentru turul II al Cupei Davis.

D-rele Somogyi și Kovak (Jugoslavia) învingătoare la Budapesta

Budapesta, 10. — Turneul internațional de tennis din localitate este pe terminate.

La simplu domni în finală Szigeti a învins pe italianul Bossi cu 4:6, 6:3, 6:3, 6:4.

Finala de simplu doamne dintre campioanele României și Iugoslaviei, d-rele Somogyi și Kovac nu s'a putut termina din cauza întunericului.

In momentul întreruperii situația era următoarea: Somogyi-Kovac 10:12, 6:2...

Adversarele din finala de simplu doamne, jucând împreună la dublu doamne, au câștigat ușor această probă.

Rezultatul: Somogy-Kovac b. Baumgarten-Bard 6:2, 6:1.

Arsenal învins la Rotterdam!

Feyenoord—Arsenal 1-0

ROTTERDAM, 10 — Echipa londoneză Arsenal, care a câștigat Sâmbătă campionatul Angliei, a jucat azi în localitate, împotriva formației FEYENOORD, una din fruntașele clasamentului olandez.

Spre surprinderea generală, victoria a revenit localnicilor, cari au dispus de campionii Angliei cu 1:0!

Milică Teodorescu boxează astăseară cu Vittorio Venturi

Sorții de izbândă sunt de partea italianului

Astă seară, la Milano, compatriotul nostru Milică Teodorescu, campion național la categoria mijlocie, va fi opus celui mai greu examen din cariera sa.

Intr'un match hotărît pentru 10 reprize a 3 minute, deținătorul titlului național mijlociu, va înfrunta pe Vittorio Venturi, unul din cei mai buni produși ai ringului italian, recent reîntors dintr'un turneu prin America de Nord unde a repurtat numeroase succese.

In fața acestui excelent semi-mijlociu, Milică Teodorescu are o misiune cum nu se poate mai grea, mai ales că în ultimul timp a slăbit până la 62 kg. 500.

Pentru match, Milică Teodorescu primește o bursă de 11 mii franci francezi, plus spezele de deplasare.

In ce privește sorții de isbândă, ei sunt de partea italianului, care are de partea sa toate avantajele.

Dacă socotelile vor fi însă răsturnate de impetuozitatea compatriotului nostru — lucrul pare însă puțin probabil — Milică Teodorescu va întâlni în revanșă, pe Alessandrini.

Matchul acesta ar urma să se dispute tot la Milano, în ziua de 22 Mai.

Turneul internațional de basket-ball dela Lille

Paris, 10. — La turneul internațional de basket-ball, care se desfășoară actualmente la Lille și la care participă Anglia, Belgia, Germania și Franța, s'au obținut azi următoarele rezultate:

ANGLIA — GERMANIA 45-37.

FRANȚA—BELGIA 33-19.

Lupta pentru locul 4

se continuă cu aceiași îndârjire în Divizia Națională A

Juventus, Sp. Studențesc, Chinezul au mai câștigat câte un punct Venus și A. M. E. F. A. învingători

Cele 4 partide disputate eri în cadrul diviziei naționale A s'au terminat cu următoarele rezultate:

SERIA I-a

AMEFA—Olimpia 3—0 (0—0).

Chinezul — Jiul 2—2 (2—1).

SERIA II-a

Sp. Studențesc — Juventus 1—1 (1—1).

Venus—Crișana 5—0 (2—0).

Două din aceste partide au contat în lupta pentru locul 4, din cele două clasamente, însă, problema n'a fost încă rezolvată.

In seria I-a, cele mai multe șanse le are Phönix care joacă pe teren propriu ultimul match. In caz de eșec și cu o eventuală victorie a Chinezului asupra CAO-ului, locul 1 va reveni timișorenilor.

In cealaltă serie, cartea a fost jucată de Juventus și Sp. Studențesc. Matchul nul înregistrat face ca lupta să continue. Șanse mai multe au studenții, având încă două matchuri de jucat, pe când Juventus numai unul.

Incât, locurile 4 nu-și cunosc încă definitiv ocupanții.

Celelalte două rezultate sunt normale. Venus și AMEFA nu puteau pierde pe teren propriu.

Iată și aspectul actual al clasamentelor:

SERIA I-a

A.M.E.F.A.	18	12	2	4	48:25 26
Victoria	17	10	3	4	40:22 23
Rapid	16	10	2	4	35:16 22
Phoenix	17	9	2	6	30:27 20
Chinezul	17	8	2	7	53:36 18
Unirea Tr.	17	6	6	5	32:34 18
C. A. O.	17	5	4	8	27:32 14
Jiul	18	4	4	10	22:45 12
Dacia Un.	17	4	2	11	21:45 10
Olimpia	18	2	5	11	13:39 9

SERIA II-a

Ripensia	18	15	0	3	63:25 30
Venus	18	13	3	2	54:16 29
Gloria	18	9	6	3	41:24 24
Juventus	17	6	5	6	26:30 17
Universit.	17	7	2	8	32:46 16
Sp. Stud.	16	6	4	6	28:30 16
Vulturii	18	6	2	10	24:41 14
A. C. F. R.	17	4	3	10	24:41 11
Crișana	17	4	1	12	21:39 9
Dr. Vodă	18	4	0	14	26:57 8

CHESTIA ZILEI

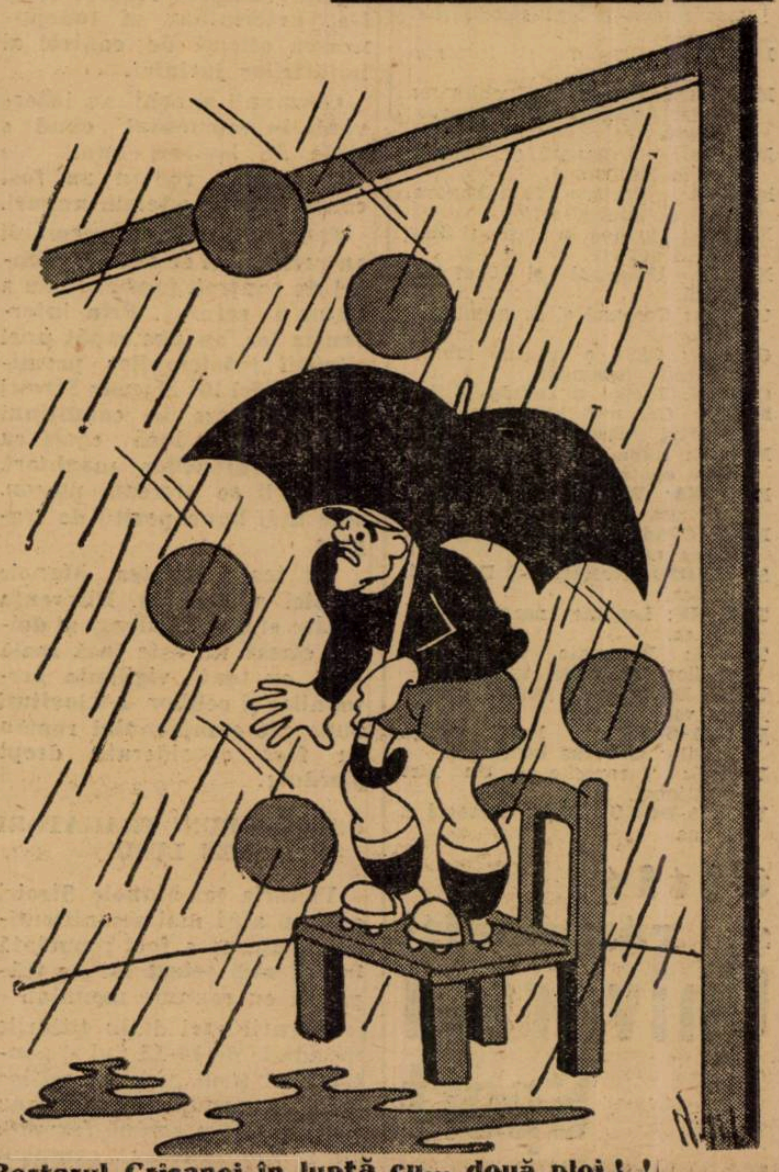

Portarul Crișanei în luptă cu... două ploi!!

SPECTACOLE

CINEMATOGRAFE

ARO: Stella Dallas.
CAPITOL: Totul pentru tine, jurnal și completare.
CARLTON: Intre două femei.
SCALA: Alibiul.
SELECT: A opta nevastă a lui Barbă Albastră.
SAVOY: Dubla crimă pe linia Maginot și Misiunea locot. Perry
TRIANON: Agenți secreți, 3 completări și jurnal.
FEMINA: O sută de băeți și o fată
REGAL: A noastră e noaptea și jurnal.
PALAS BULEVARD: Misiunea brigăzii 41 și Gentlemen după miezul nopții.
A.R.P.A.: Valea blestemată, jurnal și completare.
ROXY: Totul pentru tine, jurnal și completare.
CORSO: S'a născut un imperiu, jurnal și completare.
ELYSEE: Agenți secreți, 3 completări și jurnal.
ATENEUL TEI: Drapelul galben și Stan și Bran și testamentul.
AIDA: Uraganul și Un carnet de bal.
AMERICAN: Heidi fetița munților și Când vrea femeia.
ASTRA: Contesa Walewsca și Fiica lui Dracula.
ATENEUL MIHAIL EMINESCU (Crângași): Granița însângerată și Confetty.
BARCELONA: Enigmaticul Mr. Mato și Fata din Salem.
COTROCENI: Suflete pe mare și Serenada.
CARMEN: Căpitanul Blood, Trăim numai odată și Banda veselă.
CENTRAL: Prin foc și sabie. Răzbunare și artiști.
CITY: Uraganul și Un carnet de bal.
DACIA: Departe de țară și Frații Marx la curse.
DIANA: Goana după aventuri și Sissy.
DOINA (fost Dory): Monstrul galben și Tânărul conte.
DICHIU: Contesa Alexandra și O dramă în largul mării.
EDISON: Corsarul și Viața la întâmplare.
FORUM: Corsarul și Strigoii.
FLORIDA: Uraganul și Fetița olandeză.
FRANKLIN: O anumită femeie și Un îndrăgostit celebru.
GLORIA: Nostalgie și Dragoste în viteză.
IZBANDA: Divorțul doamnei și Denunțătorul.
ILEANA: Contesa Walewska și Insula păcatelor.
LILLY: Curierul secret, Muzicantul din Petersburg și artiști.
LOLICA: Ajutor, vin indienii și Sacrificiul suprem.
LIA: Veninul și Frații Marx la curse.
LIZEANU: America melodie 1937, Cânt numai pentru tine, jurnal și revistă.
LUCIFER: Uraganul și Invitația la dans.
MARCONI: Paramata (Inchisoarea femeilor), Ședința secretă, jurnal și artiști.
MILANO: Uraganul și Stan și Bran la Hollywood.
MARNA: Prințesa Tarankanova, Fiul deșertului și artiști.
MODEL: Furtună în Maroc și Stan și Bran gemeni.
NISSA: Uraganul și Crai de ghindă.
OMNIA: Corsarul și Amprente digitale.
ODEON: Când o spioană iubește și Parada nebunilor.
ORFEU: Troika și Indrăgostiții.
PARIS: Cel mai bun prieten și Strigătul sălbaticilor.
PACHE: India în flăcări și Trăim numai odată.
RAHOVA: Prizonierul din Zenda și Muzica e viața mea.
REX: Când o spioană iubește și Parada nebunilor.
SPLENDID: Nostalgie și De-aș fi director.
TRIUMF: Legiunea neagră și Voi fi a ta.
TOMIS: Paramata (Inchisoarea femeilor) și Valea tigrului.
UNIC: Departea de țară și Lampacius vagabondus.
VOLTA-BUȘETI: Heidi fetița munților și Taina ocnașului.
VENUS: Tarantella și Un furt senzațional.
VOLGA-DOROBANȚI: Corsarul și Patima.

Citiți și răspândiți Universul Sport

A treia victorie a lui Manole Stroici în campionatul internațional al Ungariei

Am fost singurul ziar care am adus la cunoștință întregei suflări românești, vestea strălucitei performanțe reușită de Manole Stroici, la Budapesta.

Concurând pentru a treia oară în campionatul internațional de tir la talere ale Ungariei, Manole Stroici a repurtat a treia victorie consecutivă.

In 1936, a repurtat primul succes în marea competițiune dela Budapesta. Și-a reînoit acest succes, confirmând pe cel precedent, în 1937, iar anul acesta a realizat triplul-event.

Cele trei consecutive victorii repurtate de Manole Stroici fac dovada necontestatelor calități ale trăgătorului român.

Manole Stroici s'a întrecut pe sine, isbutind să se arate superior campionatului mondial de specialitate, la acesta acasă.

Intr'adevăr, maghiarul dr. Halassy, câștigătorul ultimei olimpiade ,a cedat, și de rândul acesta, campionului român și, dacă diferența dintre rezultatele obținute de ei este infim de mică, faptul se datorește șovinismului care a condus pe oficialii competițiunei în darea deciziilor.

Intr'adevăr, Manole Stroici nu s'a bucurat de un tratament cavaleresc, fiind pus în situații dintre cele mai critice și obligat să concureze în condițiuni cu totul vitrege.

Totuși, Manole Stroici a triumfat, dejucând, prin excepționalele lui calități, planurile ungurilor de a ajuta victoria campionului lor.

GERMANII ȘI CEHII, COLABORATORI PREȚIOȘI AI CAMPIONULUI ROMAN

Lipsa de integritate a oficialilor maghiari a scandalizat pe oficialii străini cari însoțeau echipele respective și i-a determinat să îndeplinească oficiul de control al hotărîrilor juriului.

Germanii și cehii au intervenit în momentul când o serie de lovituri bune ale campionului român au fost contestate de oficialii unguri.

Indignați, cehii și germanii au cerut să li se acorde dreptul de control, fapt care nu a putut fi refuzat. Prin intervenția lor, au pus capăt unei situații intolerabile, permițând astfel lui Manole Stroici să concureze în condițiuni mai bune, nu însă egale cu ale concurenților maghiari, cărora li se ofereau, plocon, cele mai bune poziții de tragere.

Cu toate acestea Manole Stroici a câștigat. Diferența dintre el și dr. Halassy al doilea clasat nu este însă reală căci, cu toată vigilența germanilor și cehilor, 4-5 lovituri bune ale campionului român au fost considerate drept pierdute.

CEI MAI BUNI TRAGATORI DIN LUME

Victoria lui Manole Stroici este cu atât mai semnificativă cu cât ea a fost repurtată în cel mai select lot de trăgători cu renume mondial.

Ungurii cari dețin titlurile mondiale de 10-15 ani și pentru cari tirul este un mijloc de propagandă mondială, au pus în linie o echipă formată din : dr. Halassy, campion mondial, dr. Lumniczer,, dr. Montagh și Sandor Dora, cei patru trăgători cari au repurtat victoria la olimpiada din Berlin.

Cehoslovacia a fost reprezentată de echipa olimpică, în frunte cu Eduard Mikera și frații Sc' ster, și condusă de d. Makause, președintele federației respective.

Germania a alinîat echipa care s'a clasat a doua la olim-

M. STROICI

piada din Berlin, în frunte cu campionul național, baron Bomgart.

Alți 30 internaționali, printre cari, polonezi, bulgari și jugoslavi și-au încercat norocul în competițiunile dela Budapesta.

Toți, inclusiv ungurii, cari se antrenează pe spezele statului, au trebuit să plece pavilionul în fața superiorității lui Manole Stroici.

CLASAMENTUL

După prima zi a campionatului, după-ce i-se făcuse tot soiul de mizerii și nedreptăți, Manole Stroici se găsea în poziția patra cu 72 lovituri, după dr. Halassy (78), Lumniczer (75) și Mikera (74).

A doua zi, sub controlul cehilor și germanilor, campiotriotul nostru a revenit formidabil, și-a depășit adversarii și a sfârșit în fruntea clasamentului a cărui înfățișare este :

1. MANOLE STROICI (România), 168/200 ;

2. Dr. Halassy **(Ungaria), 167/200 ;**

3. Mikera (Cehoslovacia), 159/200.

O INDELICATEȚA MAGHIARA

Pe terenul din insula Margareta unde s'a disputat concursul erau arborate steagurile națiunilor participante, mai puțin cel al României.

In schimb se găseau, pe catargul olimpic și câteva pavilioane ale țărilor cari nu aveau reprezentanți în concurs.

Când a început să tragă, Manole Stroici nu a remarcat această puțin politicoasă atitudine a gazdelor.

A observat-o însă în timpul concursului și atunci a încetat să tragă spre a nu reîncepe decât după arborarea drapelului nostru.

Purtarea lui Stroici s'a dovedit a fi utilă, întrucât ceva mai târziu, ungurii au fost nevoiți să ridice stindardul nostru, deasupra celorlalte culori ale țărilor participante.

UN CONCURENT DE EXCEPȚIONALA VALOARE

Numărul de lovituri bune reușit de Manole Stroici fac din campionul român un trăgător de excepțională valoare.

Deși recordul lui Manole Stroici este de 99/100, 168 lovituri bune din 200 trase constitue o performanță deasemenea valoroasă.

Astfel fiind este în afară de orice îndoială că ne aflăm în prezența unui trăgător de necontestată clasă mondială.

MANOLE STROICI A SOSIT ERI IN CAPITALA

Eri după amiază la ora 15, Manole Stroici a sosit cu avionul dela Budapesta, aterizând pe aerodromul Băneasa.

Câteva ore mai târziu, excelentul trăgător ne-a vizitat la redacție, împărtășindu-ne impresiile.

DECLARAȚIILE CAMPIONULUI INTERNAȚIONAL AL UNGARIEI

„Am câștigat pentru a treia oară, campionatul internațional al Ungariei.

Nu a fost deloc ușor căci, pe lângă faptul că importanta competițiune s'a disputat pe un poligon dificil, am avut de suferit și pe urma purtării nesportive și indelicată a oficialilor maghiari.

„Dacă germanii și cehii, indignați de procedeele utilizate de unguri nu mi-ar fi dat un larg concurs, sunt sigur că organizatorii mi-ar fi sfeterisit victora.

„Pentru lipsa de sportivitate ș echitate de care au dat dovadă oficialii unguri nu voi mai concura niciodată în capitala Ungariei.

„Am adus în țară un trofeu de argint, intitulat „Premiul orașului Budapesta" și respectiva medalie de aur, pe care o cuceresc pentru a treia oară.

„Succesul meu dela Budapesta a fost radiodifuzat și d. Tallot, președintele Federației franceze, m'a felicitat telegrafic.

„Deasemenea, îmi permit să vă spun că ziarele engleze sunt pline de elogii la adresa victoriei românești".

LUI MANOLE STROICI I SE CUVINE „MARELE PREMIU NAȚIONAL"

Manole Stroici a câștigat, pentru a treia oară, campionatul internațional al Ungariei, a deținut de patru ori numeroase „Mari premii" în titlul României și a câștigat străinătate.

Victoriile dela Budapesta, unde a întrecut pe campionul mondial de specialitate, consacră pe Manole Stroici drept trăgătorul nr. 1 al lumii.

In asemenea situație, este normal să considerăm pe campionul român, demn pentru „Marele premiu național".

U.F.S.R-ul are cuvântul.

Jenny Dumitrescu

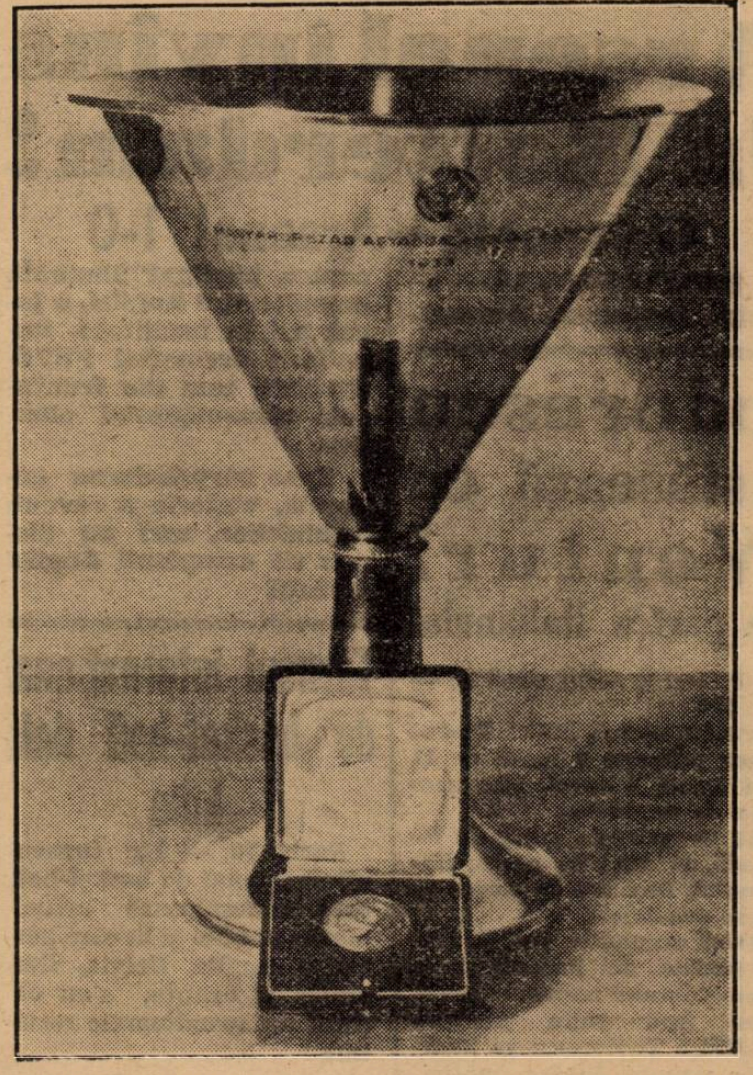

Cupa și medaliile câștigate de Manole Stroici la campionatele internaționale de tir ale Ungariei

Brăila va avea un poligon de tragere redusă

Terenul pe care vor începe lucrările de amenajare, a fost găsit în curtea regimentuuli 38 infanterie, care se află în apropierea parcului „Regele Carol II".

O parte din fonduri pentru lucrări, au fost puse la dispoziția amatorilor spre a se putea începe lucrările de amenajare.

Pentru completarea sumelor necesare, se vor organiza serbări sportive. Lucrările se efectuiază sub directa supraveghere a d-lui col. Tudose, președintele grupărei Dacia Unirea.

Poligonul va fi pus la dispoziția amatorilor pentru a desvolta gustul pentru acest sport, atât de frumos și folositor.

FOOT-BALL

Dece turneul de calificare va începe la 22 Mai

In legătură cu turneul de calificare am scris acum câteva zile că programul a şi fost alcătuit şi că va începe la 29 Mai.

Aseară însă, am fost informaţi că turneul va începe la 22 Mai, când vor fi programate echipele care eventual vor da jucători echipei naţionale pentru campionatul mondial.

Deşi a avut o apărare minunată, Olympia a cedat totuşi AMEFA-ei cu 3-0 (0-0)

Arad, 10 Mai (prin telefon dela corespondentul nostru). — Matchul oficial dintre AMEFA şi Olympia s'a disputat astăzi în faţa a 1500 de spectatori şi pe un timp ploios şi cu vânt puternic.

AMEFA a învins cu 3—0 (0—0) după un joc de factură modestă.

In prima repriză, AMEFA a fost superioară, a dominat în mare măsură, însă nu şi-a putut concretiza superioritatea din cauza apărării adverse care a funcţionat minunat.

La reluare însă, deşi jocul a fost oarecum egal, totuşi arădenii au dat dovadă de mai multă eficacitate şi şi-au însuşit victoria prin punctele marcate de Covaci — dintr'o lovitură libere dela 16 m. — şi Prassler (2).

S'au remarcat: Sadousky şi Prassler şi toată apărarea Olympiei.

Amefa, dealtfel, a jucat sub forma obicinuită.

A arbitrat satisfăcător d. Raab.

Echipele:

AMEFA: Sadowsky-Covaci Gerold-Szurdi, Zzabo, Szaniszlo II (Reinhardt II)-Leb, Prassler, Reinhardt II Szamiszlo II), Pernecky, Bătrân.

Olympia: Courad-Sliratz, Fuer-Bârlea, Surdiceanu, Kiss-Prassler II, Pop Şt., Covaci, Flueraş, Noteanu.

In match amical

Telefon Club a învins Prahova cu 4-2 (1-1)

Ploeşti, 10. (Prin telefon). Azi după amiază s'a disputat în localitate o partidă amicală între Prahova şi Telefon Club din Bucureşti.

Jocul la început egal, s'a desfăşurat în repriza doua în nota de superioritate a bucureştenilor cari au jucat mai decis şi mai legat.

Au marcat: Grünvald (minutul 5), Schulder (30), Donciu (46), Izika (70), Athanasiu (80) şi Szika (85).

D. Traian Stoenescu a condus bine următoarele formaţii:

Prahova: Şenchea; Dragomirescu, Russeu; Pascaru, Tănase, Popescu (Barbu); Criciotoiu, Vâlciu, Grünvald (Maior), Farcaş, Atanasiu.

Telefon Club: Calistrat; Boldiş, Ionescu; Negrea, Popp, Constantinescu; Niculescu, Donciu, Szika, Beju şi Schulder.

S'au remarcat de la Prahova: Tănase numai în prima repriză, Russeu, Pascaru şi Farcaş iar de la Telefon Club: Ionescu, Niculescu şi Schulder.

SAROSI III, PENTRU PRIMA OARĂ IN ECHIPA UNGARIEI

Budapesta, 10. — Duminică la Budapesta, echipa de football a Ungariei, întâlneşte pe Wolverhampton Wanderers, a doua clasată în campionatul Angliei.

In vederea acestei întâlniri, d. dr. Dietz a alcătuit astfel echipa Ungariei.

Szabo-Koranyi, Biro-Lazar, Sarosi III, Dudas-Sas, Zsengeller, dr. Sarosi, Toldi, Titkos.

Din cauza insuficienţei mijlocaşului centru

Juventus a făcut un joc inferior Sportului Studenţesc

Totuşi rezultatul 1-1 (1-1) nu desavantajează pe studenţi

Sub un cer noros şi un vânt destul de puternic, derbyul locului patru s'a terminat al egalitate. In faţa a 2.000 de spectatori, Sportul Studenţesc şi Juventus au făcut un joc mediocru, care desigur este perfect explicat de nervozitatea, cu care adversarii şi-au apărat culorile şi vacanţa de vară.

Se poate spune totuşi că Sportul Studenţesc a făcut un match mai legat, mai puţin nervos, au fost momente în care studenţii au jucat chiar bine.

JOCUL

A început Juventus cu vântul în faţă şi a lăsat să se vadă dela primele schimburi de mingii, că joacă nervos, ceia ce face ca primul sfert de oră să aparţină studenţilor, cari nu obţin însă decât două cornee fără rezultat.

In minutul 17, Dragomirescu cade pe minge şi lovitura de pedeapsă este trasă imparabil de Marinescu. Patru minute mai târziu, Gică Popescu trage o bombă pe care Endreffi o respinge în corner printr'un salt splendid.

Urmează aproape o jumătate de repriză în care jocul alternează şi nu isbuteşte niciun moment să atingă un nivel mai ridicat calificativului mediocru.

Cu cinci minute înainte de sfârşit, se produce însă o fază extraordinar de clară, care aduce egalarea.

Palmer deschide lung pe Vulcănescu, care pătrunde spre poartă, centrează pe jos şi Oană, venit din urmă, marchează dela trei metri. Mişu Constantinescu putea prinde centrarea lui Vulcănescu dacă ieşea din poartă în calea mingiei.

In repriza secundă, jocul devine mai iute şi mai dur, jucătorii „intră" la om cu mai multă forţă şi astfel în minutul 63, Gică Popescu se ciocneşte de Brandabura şi părăseşte terenul pentru 7 minute, timp în care Juventus domină. Reintrarea lui echilibrează din nou forţele şi Sportul Studenţesc are un nou sfert de oră de dominare întreruptă de rare acţiuni individuale din partea Juventusului.

In unul din aceste atacuri răzleţe, Dunăreanu trage puternic dela marginea carelui şi mingia loveşte mâna unui fundaş.

Publicul reclamă 11 metri, dar arbitrul refuză.

Sfârşitul jocului găseşte pe studenţi în faţa porţii lui Endreffi.

ECHIPELE ŞI JUCATORII

Se cade să fie stabilit un lucru.

Rezultatul este real, redând just raportul de forţe dintre cei doi adversari.

Niciuna din echipe — deşi Sportul a jucat puţin mai bine — nu merita totuş victoria.

Roş albaştri n'au avut eri mijlocaş centru, lipsă care a permis tripletei studenţeşti să joace liber până la linia fundaşilor.

Această absenţă explică dealtfel şi dominarea teritorială a Sportului Studenţesc.

Desigur că în cazul acesta nu mai poate fi vorba de alimentarea înaintării, care nu a primit aproape deloc mingii dela linia intermediară.

A doua greşală, a fost jocul exclusiv în defensivă al lui Brandabura, care a lăsat să se vadă dela distanţă că primise instrucţiuni precise de a-l desfiinţa pe Gică Popescu, misiune pe care a îndeplinit-o cu desăvârşire.

Jocul acesta constitue o greşală pentrucă în actuala conformaţie a clasamentului, Juventus avea nevoe neapărat de victorie, pentru a-şi păstra până la sfârşit locul patru în clasament.

In mod normal, jocul apărării juventiste este desigur un joc corect.

Dar el n'avea ce căuta eri, când roş-albaştrii trebuiau să rişte totul pentru a termina victorios. Mai ales când ceilalţi doi mijlocaşi s'au dovedit cu totul insuficienţi în alimentarea înaintării.

A arbitrat dş Anton Huniadi dela Baia Mare următoarele formaţii:

Sportul Studenţesc: **Mişu Constantinescu, Duce, Bădulescu, Tache Dumitrescu, Drăgan, Mitan, Voicu, Titi Dumitrescu, Marinescu, Ştefănescu, Gică Popescu.**

Juventus: **Endreffi, Dragomirescu, Cotruţă, Brandabura, Cârjoreţu, Porojan, Oană, Dunăreanu, Zăinescu, Palmer, Vulcănescu.**

P. S.

FOOT-BALL

S. T. B. a învins Mociornița cu 3–0 (1–0)

Campionul seriei a II-a al Diviziei Naționale C, a întâlnit eri prima garnitură a S. T. B.-ului.

Această partidă nu prezenta un interes prea mare pentru Mociornița care și-a consolidat de mult poziția de campion.

Rezultatul de 3—0 în favoarea S. T. B.-ului va surprinde poate pe mulți.

După un întreg campionat în care Mociornița nu a cunoscut înfrângeri a trebuit să guste eri și din această cupă.

S. T. B. a practicat un joc iute reușind să câștige detașat.

Au marcat: Sotir în minutul 20, Russe în minutul 59 și Dona în propria-i poartă.

In urma acestui rezultat, S. T. B.-ul s'a clasat în locul trei.

JUCATORII

Dela S. T. B. s'au evidențiat Stănescu, Russe și Sotir, iar de la Mociornița Fabian, Constantinescu și Ionel Mociornița.

La fluerul d-lui Mincu Dumitru care a condus cu multă competență, s'au aliniat formațiile:

S. T. B.: Tache; Mita, Cornel Mihail; Bentu, Răsoi, Măroulesbioc, Sotir, Russe.

cu, Stănescu, Niculescu, Cno-

MOCIORNIȚA: Constantinescu; Căpușan, Iliescu; Dona, Turk, Silvestru; Fabian, Dinescu, Istvanffy, Ionel Mociornița, Ionescu.

CLASAMENTUL SERIEI II-A

Mociornița	13	11	1	1	44:13	23
Tricolor	14	9	1	4	41:20	19
S. T. B.	14	8	1	5	27:29	17
Metalosport	14	7	2	5	35:29	17
Colțea	13	8	0	5	36:21	16
V. T. M.	14	4	0	10	14:39	8
Vifor Dristor	14	2	4	8	23:40	8
Gl. Venera	14	0	1	13	3:42	1

Garnizoana Brăila a învins selecționata districtului cu 5-1 (2-1)

Brăila, 10 (prin telefon). — Azi a fost organizată în localitate o serbare de către garnizoana Brăila pentru strângerea fondurilor necesare construirii unui poligon de tir redus.

In cadrul acestei serbări a avut loc și un match de football între echipa garnizoanei și o selecționată a districtului. După un joc cam indolent, garnizoana a învins cu 5:1 (2:1). Selecționatele au avut următoarea alcătuire:

Garnizoana: Vasiliu-Belciu, Weiss—Crișan, Coșek, Manu—Lt. Grigoriu, Staicu, Bodi, Naca, Unguroiu.

Onoarea: Georga Kakis, Buzas, Pascu—Niari, Dragomir, Marin—Andreopol, Stanciu V., Dumitrescu, Gusti și Vasilescu.

Au marcat: Bodi (37), Gusti (39), Unguroiu (40 și 86), Naca (82) și Weiss (88).

A. C. S. A. a luat conducerea în categoria „Onoare“

A. C. S. A.-SOCEC LAFAYETTE 2—0 (1—0)

Ora: 11.
Teren: A.C.S.A.
Timpul: vânt puternic.
Spectatori: 300.

La fluerul d-lui Crețu Aurel, echipele au aliniat următoarele formații.

A.C.S.A.: Nicolae Alexandru, Popescu, Bădescu, Constantinescu, Marin, Iamandi R. de Vlitor, (Ionescu) Constantinescu, Genu, Stepleanu, Ionescu (R. de Vittor).

Socec Lafayette: Stanciu, Alexandrescu, Sitaru V., Dobre, Pokony, Schemberg, Stan N., Bărbulescu, Barbu, Radu D-tru, Eparu Nicolae.

Jucând pentru campionat, gruparea funcționarilor comunali, a dispus de Socec cu 2—0, la pauză conducând cu 1—0.

Dacă înaintarea Socec-ului, ar fi fost mai decisă în fața porții, am fi putut înregistra un eșec al funcționarilor comunali.

S'au remarcat dela învingători De Vittor, Genu și Popescu, iar dela învinși Barbu.

Arbitrajul d-lui Crețu Aurel foarte bun și autoritar.

CLASAMENTUL CATEGORIEI ONOARE

A.C.S.A.	13	10	2	1	38:13	22
Titanii	13	9	2	2	39:14	20
A.S.C.A.M.	13	6	4	3	35:25	16
Vergu	13	5	3	5	25:31	13
V. Dacia	14	5	2	7	38:22	12
Militari	14	5	2	7	23:22	12
Socec	13	3	5	5	19:25	11
Gloria	13	3	1	9	20:38	7
Av. Sportiv	12	2	1	9	13:60	5

Categoria I-a A

METALOGLOBUS — S. E. T. 1—1 (1—0)

Pe terenul Turda, echipa neînvinsă Metaloglobus a terminat la egalitate cu S. E. T. după un joc spectaculos.

In prima repriză, deși joacă numai în 10 oameni, Metaloglobus reușește să marcheze prin Ionescu.

In al doilea mi-temps, S. E. T. favorizat și de vânt egalează prin Stângaciu.

A fost un match greu pe care d. Paven Aurel l'a condus excelent.

Echipele au aliniat următoarele formații:

Metaloglobus: Leibovici — Cuțulescu, Doci — Constantinescu, Weidl, Nitroy-Vasilescu, Ionescu, Figaro, Szabo și Weiss.

S. E. T. — Jianu-Constantinescu, Neagu-Cosma, Stângaciu, Boinescu-Niculescu, Ionescu, Valică, Iutes și Balcă.

S'au remarcat dela Metaloglobus. Cuțulescu, Doci și Ionescu, iar dela S. E. T.-Jianu, Stângaciu și Capone.

MONITORUL OFICIAL-INDUSTRIA IUTEI 2—0 (0—0)

La fluerul d-lui Mihu Augustin s'au aliniat următoarele formații: Monitorul Oficial. Plesa; Penu, Buri; Lupșan, Niculescu, Pătrașcu, Dimitriu, Mitică, Stancu, Baueș I și II.

Ind. Iutei: Alexandru, Go-Gicanu, Mitran, Ionescu, Crețu, Weiss, Bradocea, Sabo, Pitpalac, Cimpoeru. Dela început Monitorul Oficial se instalează în careul adversarului jucând timp de 15 minute fără nici un rezultat.

Ind. Iutei are o ocazie sigură de gol însă Buri o lămurește. Dealtfel a fost cel mai bun om al învingătorilor.

După pauză Monitorul Oficial având avantajul vântului se instalează din nou în careul învinșilor și totuși nu poate schimba situația din cauza apărării adverse, care este într'o zi bună.

La un corner bine executat de Dimitriu, Stanciu reia cu capul direct în gol, nelăsând nici o speranță portarului.

In min. 77, la un corner bătut bine de Baues, tot Stancu marchează. S'au remarcat dela învingători: Buri, Lupsan, Niculescu, Stanciu și Dimitriu, iar dela învinși: Gogu, Gicanu și Sabo.

SP. MUNCITORESC—CARTEA ROMANEASCA 0—0

Sp. Muncitoresc: Hariga, Badea, Molnar, Ștefănescu, Felu, Iancu Luptătoru, Toth, Tănase, Sunaș, Radu și Mitică Trenu.

Cartea Românească: Bătăcescu, Gheorghiade, Florea, Georgescu, Secoles, Megon, Constantinescu, Voiculescu, Valeriu, Tonea, Alexandrescu.

Teren: Stadion ora 17.

Arbitru: d. Berkovitz bun.

Jocul furnizat de ambele echipe a fost foarte viu disputat căutând fiecare să marcheze punctul victorios dar nu a putut din cauza timpului nefavorabil care a avut mare influență asupra jocului.

Deasemenea Muncitorii nu au putut face jocul obicinuit fiind lipsiți de serviciile jucătorilor, Vanea și Ioneață.

In schimb Cartea Românească fiind de o clasă mai avansată a avut majoritatea acțiunilor trăgând de nenumărate ori la poarta apărată de Hariga care nu a lăsat nimic.

S'au remarcat dela Sp. Muncitoresc Nicu Hariga cel mai bun din 22, Toth și Mitică iar dela Cartea-Românească Marin și Gheorghiade.

CATEGORIA I A.

Metaloglobus	13	10	3	0	47:13	23
Ind. Iutei	13	8	2	3	33:12	18
M. Oficial	13	7	3	3	28:16	17
Sp. Munc.	13	5	2	6	20:28	12
Cartea Rom.	13	3	5	5	16:25	11
S. E. T.	13	3	4	6	31:19	10
Zburătorii	13	3	2	8	24:45	8
Generala	13	2	1	10	15:54	5

Categoria I-a B

.. ADESGO—STARUINȚA 5-0 (2-0)

A marcat: Chibici (2) și Barasch (3).

ADEZGO: Scherof, Horovitz, Cohn, Kőnig, Weinberg, Gelber, Bauman, Bartha, Barasch, Chibici, Bauman Frantz.

STARUINȚA: Nițulescu, Katz, Mates, Dragomir, Constantinescu, Vasilescu. Segall, Petrescu, Ionescu, Niculescu, Rubin.

Teren: Iuta, ora 11.

Arbitru: d. Wilhelm Litz mulțumitor.

Partida dintre cele două echipe a fost foarte slabă din cauza brutalităților care s'au perindat de la ambele echipe.

Prima repriză a fost la discreția Stăruinței dar nu a putut marca din cauza eficacității liniei de atac. In schimb Adezgo cu mult noroc și cu concursul arbitrului reușește să marcheze prin Baroș din 11 m. Către sfârșitul reprizei reușește să mai marcheze încă un punct prin Chibici.

Cea de a doua repriză Stăruința joacă foarte slab și jucătorii încep să se dedea la brutalități reușind chiar să rănească câțiva jucători dela Adezgo.

Cu toate acestea nu influențează cu nimic pe Adezgo să mai marcheze încă trei puncte prin Baraș și (2) și Chibici.

S'a remarcat dela Adezgo: Baraș, Scherof și Chibici, iar de la Stăruința: Katz și Niculescu.

CATEGORIA I B

Adezgo	13	11	2	0	58: 8	24
Leonida	12	9	2	1	37:10	20
Lupeasca	13	5	6	2	27:23	16
Pebe	13	4	4	5	21:34	12
Stăruința	12	3	3	6	15:26	9
Izbânda	12	3	2	7	21:30	8
Dâmbovița	11	2	1	8	19:47	5
Carmen	12	1	2	9	20:39	4

Categoria II-a A.

UNIVERSUL—E. F. A. 6-2 (2-1)

Pe terenul S. T. B. a avut loc eri după amiază matchul dintre Universul și E. F. A., terminat cu victoria categorică a echipei ziarului nostru.

Ambele echipe au luptat cu ardoare pentru a obține două puncte în clasament, prilejuind un joc frumos, fără brutalități și... cu goaluri multe.

In prima repriză remarcăm dominarea ușoară a armenilor care iau conducerea prin punctul înscris de Krikorian. „Universul“ nu se descurajează și marchează două goaluri prin Prutu.

La reluare „Universul“ domină insistent dar fundașul drept face hands în careul de 11 m. Arbitrul acordă penalty. Lovitura de pedeapsă este foarte bine executată astfel că E. F. A. egalează situația.

„Universul“ domină puternic și mai marchează 2 goaluri prin Prutu, prin Antonescu și 1 portarul E. F. A-ei în propria-i poartă.

Astfel că matchul ia sfârșit cu rezultatul de 6—2 pentru „Universul“.

De menționat că „Universul“ în cursul reprizei secunde a avut și două „11 m.“ pe care le-a ratat.

ECHIPELE

UNIVERSUL: Theodorescu, Cuțulescu, Cristescu, Puchian, Horian, Sârbu, Puchian, Leoveanu, Dumitrescu, Prutu și Antonescu.

E. F. A.: Veruzian, Uzurian, Ludian, Eramian, Sarkisian, Kricorian, Taciorian, Ghiragosian, Gruigian, Krikorian, Kavamian.

Arbitrul Dobrescu Nic. a condus corect.

GRIVIȚA-METROPOLA 3—1 (0—0)

Pe terenul S. T. B. Griviță net superioară a învins formația funcționarilor comunali după un macht dur.

Au marcat: Serenci și Horia (2) pentru Griviță, iar Stoian a marcat goalul de onoare pentru Metropola.

D-lui Marcus H. care a condus autoritar i s'au aliniat următoarele formații:

GRIVIȚA: Caroli, Polaci, Francisc, Dumitrescu, Veresi, Bădin, Vlad, Păcuraru, Serenci, Lazăr și Horia.

METROPOLA: Zaharescu, Marin, Petrescu, Alexandrescu, Roman, Bădiță, Dumitrescu, Stoian, Petringeanu, Brătescu și Dumitrescu.

CLASAMENTUL CATEGORIEI A II-a A.

C.F.R.B.T.	13	10	2	1	36:10	22
Universul	13	9	1	3	51:14	19
Metropola	13	8	3	2	42:19	19
Griviță	13	7	1	5	32:18	15
Biruința	13	6	1	6	20:26	13
C. A. B.	13	2	2	9	18:59	6
Colentina	13	3	1	9	11:25	7
E. F. A.	13	1	1	11	11:50	3

Categoria II-a B.

CICLOP — ION DARLAU 8—0 (5—0)

Eri după amiază s'a disputat pe terenul Militari partida dintre Ciclop și Ion Dârlău.

Ciclop a reușit o frumoasă performanță învingând cu 8—0 după ce la pauză conducea cu 5—0.

Goalurile au fost înscrise de Wili, Banu (3), Chepeț (2) și Cârlig (2).

Ciclop a fost net superior și a meritat victoria.

CATEGORIA II B

Metalosport	12	11	1	0	43:9	23
Ciclop	13	6	4	3	29:14	16
Arsenal	12	6	4	2	34:20	16
L. P. N.	13	5	3	5	21:28	13
Orfeus	12	5	1	6	22:35	11
Comro	12	3	2	7	16:31	8
Victoria	13	2	3	8	14:32	7
Dârlău	13	3	0	10	23:33	6

Juniori, Rezerve și Amicale

UNIREA TRICOLOR (JUN.)—JUVENTUS (JUN.) 2—2 2—1)

OLYMPIA (JUN.) — S. T. B. (JUN) 1—0 (1—0)

A.C.S.A. (JUN.)—SOCEC LAFAYETTE (JUN.) 6—1 (2—0)

VENUS (JUN.) — TURDA (JUN.) 2—1

VENUS (REZ.)—TURDA (REZ.) 8—0 (6—0)

IND. IUTEI (REZ.)—MONITORUL OFICIAL (REZ) 5—1 (2—1)

OLYMPIA (REZ.) — S.T.B. REZ,) 6—2

*

MILITARI — LEONIDA 2—2 (1—1)

C. A. B. — DÂMBOVIȚA 3—3 (0—3)

Tricolor C. F. P. V.-Crișana

Azi are loc la Ploești, pe stadionul Regele Carol II, un match amical între gruparea Tricolor C. F. P. V. și Crișana din Oradea.

FOOT-BALL

Fără eforturi

Venus a învins la scor Crișana, dovedind că este o echipă în formă

Scorul a fost: 5–0 (2–0)

Teren „Venus".
Timp ploios.
Spectatori 1500.
Terenul umed.
Arbitru: d. Busa (București).

Matchul dintre Crișana și Venus a atras pe arena din Șoseaua Independenței, prea puțină lume. Rezultatul era scontat dinainte, iar factura jocului deasemeni. Negrii au totuși suporteri înfocați, care au renunțat bucuros la derby-ul dela A.N.E.F., pentru un joc care nu avea decât însemnătatea scorului.

Roș-galbenii Crișanei au prezentat următoarea formație: Püllock, Szabo, Szaborsky, Pintea, Micu, Aștilean, Nagy, Deleanu, Szöke, Törjök și Malița.

Negrii, care au jucat totuși în alb, au aliniat o echipă din care lipsea Bodola.

Venus: Iordăchescu, Sfera, Albu, Bărbulecsu, Fieraru, Beffa, Ploeșteanu, Dan Gavrilescu, Humi, Petea, Ene.

Matchul nu are istoric.

S'a jucat aproape tot timpul în nota de superioritate a venusiștilor, care au scos maximum de randament din timiditatea orădenilor, care nu sunt totuși o echipă slabă.

Venusiștii au știut când să-și impună jocul și au profitat de momentul psihologic al rănirei lui Püllock, spre a transforma o înfrângere într'o catastrofă.

Jucând cu deschideri lungi pe aripi, în special cu Ene, care a fost excelent, venusiștii au găsit mijlocul cel mai comod de a scăpa de orădeni, atunci când aceștia deveneau insistenți.

VENUS — O ECHIPA IN FORMA

Venus este o echipă care și-a regăsit forma și care ne va procura în curând vechile satisfacții sportive.

A știut când să atace și când să își uzeze adversarul prin joc de câmp.

Câte din echipele divizionare cunosc această tehnică a uzurei?

Majoritatea sfârșesc prin a se istovi singure, încercând să își oboșească adversarul.

Iordăchescu, pe care mulți l-au acuzat de a avea pe conștiință goalul care ne-a amărît atât Duminică, s'a achitat astăzi conștiincios de misiunea sa.

A avut câteva intervenții strălucite și dacă va continua așa, își va reface complet creditul.

Sfera și Albu, rând pe rând magnifici și imprudenți. Compartimentul mijlocașilor n'a avut o vedetă, dar a fost o linie impenetrabilă.

Beffa nu ne-a părut însă un jucător care să fi meritat selecționarea, după cum se insistă.

Humis a cucerit toate aplauzele.

Prudent dar totuși pătrunzător, venusistul posedă o rară intuiție a jocului și un admirabil plasament.

S'a remarcat deasemeni Ene, în această linie care a reușit să obțină cinci goaluri cu un efort minim. In declin Petea Vâlcov.

CRIȘANA NU ESTE O ECHIPA SLABA

Crișana, deși învinsă la scor, nu a fost totuși categoric dominată.

Ba mai mult, a reușit să domine majoritatea reprizei

P. VÂLCOV

secunde, când Malița a ratat două goaluri sigure.

E drept că venusiștii au permis această dominare, jucând în defensivă spre a-și menaja oamenii de efort.

Püllock a avut câteva intervenții fericite.

Dar dece o fi apărând internaționalul cu picioarele, când pe vremuri avea atâta siguranță pe balon? In repriza doua luxându-și umărul, portarul Crișanei a fost un simplu figurant.

Deaceia scorul nu i-se poate imputa. Din restul echipei, merită a fi remarcați Szöke și Deleanu.

Oamenii Crișanei au jucat timid și s'au speriat de acțiunile lor, mai mult chiar decât apărarea venusistă.

JOCUL

Jocul începe cu un atac furios al negrilor, care ratează de puțin în fața porței. Ploeșteanu în demaraj trage puternic la poartă, dar Püllock apără extraordinar. Primul goal e obținut în min. 13 (fatalitate?!), de către Bărbulescu, în urma unui shoot pe care Püllock a încercat să-l apere cu piciorul.

După un joc steril, Humis reia puternic o passă a lui Ploeșteanu, ridicând la 2-0 scorul primei reprize.

După pauză, începe să plouă, rărind și mai mult rândurile spectatorilor.

REPRIZA 2-a

Crișana pare hotărîtă să reducă handicapul, dar toate atacurile ei sunt spulberate de apărarea imediată a Venusului. La o bombă a lui Humis, Püllock salvează, dar își luxează umărul.

Venusiștii insistă și reiau dominarea, marcând de trei ori prin Dan Gavrilescu, Humis și Ene.

D. Busa a arbitrat corect, fără să facă prea mult caz de prezența sa în mijlocul jucătorilor. Ceiace este esențial pentru un bun arbitru.

STEMEN

Atențiune

Există contrafaceri cari sunt vândute drept „Aspirin", ne-având însă dreptul la această denumire. Păziți-vă de ele! Cereți întotdeauna:

TABLETELE ASPIRIN cu CRUCEA „Bayer"

Scrisoare din Grecia

Olympiakos în fruntea clasamentului

Athena, 9 (corespondență particulară). — Eri, Duminică, s'a disputat pe terenul Panathinaicos, în cadrul campionatului Greciei, matchul de football Olympiakos-Apollon.

La joc au asistat peste 12.000 de spectatori, cifră record pentru terenurile noastre.

Jocul a interesat prin faptul că Olympiakos, câștigând cu 3—1 (0—1), și-a asigurat titlul de campion.

Prima repriză a decurs în nota de superioritate a echipei Apollon, care însă n'a știut să-și traducă dominarea decât printr'un singur punct marcat de interul stânga Stratos. Repriza doua a fost în întregime la discreția echipei din Pireu care a înscris de două ori prin Vazos și odată prin Anamateros.

Cu acest match s'a lichidat turul, al cărui clasament se prezintă astfel:

1. **Olympiakos 2—2—0—0 —6 : 3 = 4.**
2. **Apollon 2—1—0—1— 4 : 5 = 2.**
3. **Aris 2—0—0—2— 4 : 6 = 0.**

Cele trei echipe sunt campioanele orașelor respective, adică: Pireu, Athena și Salonic.

La Petroșani

Jiul a făcut 2–2 (1–2) cu Chinezul

Petroșani, 10 (prin telefon).— Azi după amiază s'a disputat în localitate partida dintre Jiul și Chinezul din Timișoara, soldată la egalitate.

Jocul, extrem de disputat, s'a desfășurat pe un teren desfundat și sub o ploae care a durat tot timpul matchului. Cu toate acestea, peste 4.000 spectatori au ținut să ia parte.

JOCUL

Debutează prin atacurile Chinezului și chiar în minutul 5 Thierjung înscrie, reluând volée o centrare a lui Lovecsoncs. Dominarea Chinezului continuă până în minutul 15 când se produce o învălmășeală și Klimek înscrie al doilea punct pentru echipa sa. Din acest moment Jiul își revine și devine din ce în ce mai periculos.

Chiar în minutul 17 de joc, Radu, dintr'o lovitură liberă dela 18 metri, înscrie pentru Jiul stabilind scorul reprizei.

După pauză minerii intră decișI și domină din ce în ce mai insistent dar nu pot marca din cauza ghionionului. Enervarea pune stăpânire pe jucători și brutalitățile abundă. Arbitrul scapă matchul din mână și Jiul joacă nereglementar. Dominarea localnicilor continuă și în minutul 75 dictează penalty: Kohl salvase cu mâna un punct aproape făcut.

Covaci execută lovitura de pedeapsă și aduce egalarea.

Până la sfârșit, jocul se desfășoară în avantajul Jiului, dar nu se mai înscrie nimic.

ECHIPELE

JIUL: Emerich — Pavicici, Medve II — Radu, Szülle, Scovran—Vâjdea, Medve III, Medve I, Takas, Covacs.

CHINEZUL: Röss — Tieffert, Kohl — Nagy, Hoffmann, Demetrovici — Löcsoncs, Klimek, Thierjung, Bajus, Tabacu.

S'au remarcat dela Jiul: Radu, Vâjdea și Medve III, iar dela Chinezul, Tiffert, Kohl, Klimek, Thierjung și Tabacu.

D. Ceaureanu a arbitrat slab.

CORESP.

Rovine Griviţa s'a revanşat învingând Craiovan cu 3-1 (2-1)

Craiova, 10 (prin telefon). — Astăzi, s'a disputat, pe terenul sportiv „Regele Carol II", din localitate, matchul revanșe între echipele „Rovine-Griviţa" și „Craiovan".

Matchul a fost urmărit de un public foarte numeros.

Rezultatul final a fost 3—1 (2—1) pentru „Rovine-Griviţa".

Au marcat dela „Rovine-Griviţa" Ionescu și Frăsie, în repriza întâia și Stoianovici, în repriza doua.

Dela „Craiovan" a marcat Valter.

Când trei se ceartă al... patrulea pierde. La poarta Crișanei Petea, Gavrilescu și Szaborsky sar la o minge, pe care Ene (în fund) o va pierde în „out".

Hipism

Eri la Floreasca

Don Alberto a câştigat premiul San Florizel iar Ben Hur şi Florenţa reprizele premiului Parade.

Păcat că vremea frumoasă care a fost timp de două zile, n'a mai ţinut şi ziua de eri. Dar cum în materie de sport sunt unele tradiţii respectate cu sfinţenie, tot aşa şi ziua de 10 Maiu, n'ar mai fi 10 Maiu dacă n'ar mai fi şi puţin nor şi puţin vânt şi până la urmă şi puţină ploaie.

Datorită acestui implacabil destin, legat de 10 Maiu, succesul reuniunei de la Floreasca de eri a fost uşor adumbrit.

Totuşi, în ciuda unui vânt prevestitor de ploaie, un mare număr de spectatori au ţinut să asiste la una dintre reuşitele reuniuni disputate în acest an.

Fără ca programul să cuprindă un premiu de mai mare rezonanţă, totuşi spectacolul furnizat de cele 10 alergări—cinci de galop şi tot atâtea de trap—a fost de cea mai bună calitate. In majoritatea cazurilor, luptele au fost pasionante, iar rezulta- înregistrate au corespuns pre viziunilor publicului.

Nimeni n'a avut astfel de regretat deplasarea la câmpul de curse.

Trecând la latura sportivă, la galop se situează pe prim plan victoria lui Don Alberto *din premiul* San Florizel.

Armăsarul d-lui Negropontes *a dovedit prin victoria de eri un progres care tinde să-l situeze în primele rânduri ale generaţiei lui.*

Simplul fapt că a dispus de Marius căruia îi dădea 3 livre pune în frumoasă lumină actualele posibilităţi ale fiului iepei Coquette.

Păcat că Don Alberto are posibilităţile limitate la parcursurile medii. Totuşi pe aceste distanţe credem că va face figură onorabilă în orice companie. Victoria lui Don Alberto aduce d-lui Negropontes o slabă consolare după un lung şi nemeritat lanţ de ghinioane. Să sperăm că deacum înainte sportivul vice preşedinte al S. N. I. C.-ului va fi mai în graţiile norocului decât n'a fost până acuma.

La trap se cuvin subliniate victoriile lui Ben Hur *şi* Florenţa *învingătorii reprizelor premiului Paradei.*

Surul d-lui T. Tassopol a dovedit şi cu această ocazie că este cel mai de seamă exponent al patru-anilor români. A câştigat o cursă în care şi incidentele de parcurs i-au fost defavorabile.

O altă câştigătoare merituoasă a fost Nataşa *care în ciuda unui excesiv handicap şi pe o distanţă pe care o aborda pentru prima oară, a reuşit să-şi amelioreze cel mai bun record al carierei. Dacă la aceste circumstanţe se mai adaogă şi aceia că un vânt puternic a suflat în tot timpul cursei, performanţa fiicei lui Gordon Peter se situează într'o lumină şi mai favorabilă.*

1. PR. TIMIŞOARA. — Ştefania a luat conducerea ostilităţilor, conducere pe care a păstrat-o până la eşirea din ocol. Aci Vincent a demarat pe Peldas şi a luat avantajul pe care l-a păstrat până la potou. Nataşa a fost a treia.

2. PR. CLUJ, REP. I-a. — Carmen a condus plutonul având la o lungime în spate pe Moft, restul concurenţilor urmau la mici intervale. Pe linia dreaptă Moft a cedat, iar Onuţa a atacat pe leaderă. După o scurtă luptă, Carmen a respins atacul dat de Onuţa câştigând de puţin dar sigur. Nolcică a luat locul al treilea urmat de Moft şi Ghiauroaica.

3. PR. VANIA — a fost cea mai disputată alergare de galop a zilei. Weekend, datorită vitezei iniţiale, a luat conducerea

D. G. NEGROPONTES
Vice-Preşedintele S. N. I. C-ului
Proprietarul lui Don Alberto

plutonului fiind urmată la câteva lungimi de Belea II, Sukoro şi Răscoala, în timp ce Tuluţa se găsea la 2—3 lungimi în urma lor, consecinţă a unei ezitări avute la plecare.

Pe linia dreaptă Weekend a scurtat fuleul permiţând lui Sukoro şi Răscoalei s'o apropie. După o luptă prelungită până la potou Weekend şi-a păstrat o jumătate de lungime asupra lui Sukoro, care preceda cu acelaş interval pe Răscoala.

4. PR. SAN FLORIZEL. —Marius a condus cu un avantaj de câteva lungimi asupra lui Topaz şi Don Alberto în timp ce Sirenica refuză să ia plecarea.

Situaţia s'a menţinut aceiaşi până după intrarea în linia dreaptă unde Don Alberto a luat un categoric avantaj cu care s'a dus la sosire. Topaz al treilea la 4 lungimi.

5. PR. CLUJ, REP. 2-a. — Zori de zi II a condus până la intrarea în linia dreaptă fiind urmat de Lulu şi Sanda. După intrarea în linia dreaptă, Zori de zi II a cedat, iar în fruntea plutonului a rămas Lulu care a fost atacată de Caiafa şi Sanda. După luptă iapa d-lui Leon Grigorescu şi-a păstrat un avantaj de o lungime asupra Caiafei care preceda pe Sanda. Restul participanţilor n'au contat.

6. PR. PARADEI, REP. 1-a. — Friederike a condus până în ocolul de nisip unde a fost depăşită de Pleava. Pe partea opusă tribunei au atacat Prinţ şi Ideal, iar din fundul plutonului au înaintat Florenţa şi Pai. Pe linia dreaptă după o luptă prelungită până în ultimul fuleu, Florenţa a bătut de un cap pe Pleava. Al treilea a fost Pai care s'a handaciptaVepFmfwynyryn s'a handicapat prin două galopuri, iar al patrulea Talaz care şi-a pierdut toate şansele într'un lung galop luat la plecare.

7. PR. PARADEI, REP. 2-a. — Dela plecare conducerea a fost luată de Guardian Girl care şi-a păstrat poziţia de leaderă până la eşirea din ocolul de nisip unde a fost depăşită de Katy Caid. Pe ultima parte a parcursului au intrat în acţiune Gruia, Ben Hur şi Florica II. Pe linia dreaptă lupta angajată între aceşti patru cai, a adus victoria, — de puţin, dar sigură — a lui Ben Hur care a depăşit pe Katy Caid. La scurt interval urma Florica II cu un cap înaintea lui Gruia.

8. PR. LORD BYRON. — Ghid galopând la darea plecărei, a permis lui Belşug să-l apropie. Pe partea opusă fiul lui Red Aubrey a luat conducerea. Pe linia dreaptă Ghid a revenit periculos, dar galopând în momentul când lua avantajul, a rămas al douilea. La distanţă, Josedale Margot a treia fără a fi la nici un moment periculoasă.

9. PR. LEGJOBB. — Crăiasa şi Furor au condus ostilităţile pe prima parte a parcursului. Pe a doua mie de metri, Myriam a luat conducerea în timp ce Nataşa refăcea treptat handicapul iniţial.

Pe linia dreaptă Nataşa adusă cu precizie de Cerkasoff a învins de un cap pe Myriam. A treia a fost Iubita care preceda pe Crăiasa.

10. PR. LISKA. — Busuioc, urmat de Sonora şi Eftin a condus până pe partea opusă tribunei. Aci a fost depăşit de Sonora care pe linia dreaptă atacată de Eftin, în apropierea potoului, a cedat locul întâi de un gât. Al treilea Pandur care cu această ocazie a marcat o certă revenire către forma bună. Vointa a fost a patra.

REZULTATUL TECHNIC

FLOREASCA — ZIUA VI-a Marţi 10 Mai 1938

(TEREN BUN)

I. PREMIUL TIMIŞOARA — Vânzare — 1400 metri
(15,01) 15.000, 4.315, 1.935 lei.

1	**Peldas**	55	*Vincent R.*	13	15	Câştigat
2	**Ştefania**	54	*Tănase*	44	14	1—2
3	**Nataşa**	49	*Oprescu*	101	120	lungimi
	Marmara	50½	*Cucu*	54	43	durata1'30¼

PELDAS (Light Hand şi Parodin) aparţine d-lui **AL. IONESCU.**
Pariu mutual: Trib. 13; 11, 15. Pel. 15; 11, 16 lei.

II. PREMIUL CLUJ — Welter handicap — 1600 metri
(15,31) 18.000, 2800, 1400, 750 lei
— Repriza I-a —

1	**Carmen**	54½	*A. Cucu*	32	29	Câştigat
2	**Onuţa**	57½	*Vincent R.*	28	25	1—1½—1
3	**Nolcică**	62	*Gabens M.*	50	55	lungime
4	**Moft**	54½	*Iosza St.*	158	95	Dur. 1'42⅗
	Ghiauroaica	55	*Ilinca N.*	29	30	

CARMEN (D'Orsay şi Kritika) aparţine d-lui **A. HANANEL.**
Pariu mutual: Trib. 32; 18, 16. Pel. 29; 17, 15 lei.

III. PREMIUL VANIA — Handicap — 1400 metri
(16,01) 25.000, 4000, 2000, 1000 lei

1	**Weekend**	61	*Gill*	29	38	Câştigat
2	**Sukoro**	52	*Vincent*	24	29	½—½—1
3	**Răscoala**	48	*Cucu A.*	33	35	lungime
4	**Belea II**	46	*Huţuleag*	123	73	
	Tuluţa	57	*R. Cristea*	74	42	Dur. 1'28⅗

WEEKEND (Blue Boy şi Eas t End) aparţine d-nei **ZOE LUNGU.**
Pariu mutual: Trib. 29; 18, 19. Pel. 38; 18, 15.

IV. PREMIUL SAN FLORIZEL — 1600 metri
(16,38) 30.000, 4.500 lei

1	**Don Alberto**	54	*Cucu Ar.*	20	25	Câşt. 3—4
2	**Marius**	61	*Huţuleag*	16	17	lungimi
3	**Topaz**	41½	*Florescu*	48	42	Dur. 1'41
	Sirenica	55	*Napoleon*	305	160	

DON ALBERTO (Leander şi Coquette) aparţine d-lui **G. NEGROPONTES.**
Pariu mutual: Trib. 20; 11, 11. Pel. 25; 11, 11 lei.

V. PREMIUL CLUJ — Welter handicap — 1600 metri
(17,08) 18.000, 2800, 1400, 750 lei
— Repriza II-a —

1	**Lulu**	47½	*Logofătu*	43	49	Câştigat
2	**Caiafa**	55½	*Vincent R.*	31	32	1—1½—1
3	**Sanda**	56½	*Cucu Ar.*	33	35	lungime
4	**Jessica**	55½	*Takacs*	32	36	Dur. 1'50¼
	Zori de Zi II	47½	*Huţuleag*	272	380	
	Bombi	58	*Gill*	179	200	

LULU (Lavendal II şi Szipir tyf) aparţine d-lui **L. GRIGORESCU.**
Pariu mutual: Trib. 43; 24, 19. Pel. 49; 26, 19 lei.

VI. PREMIUL PARADEI — Hand. limitat — 2000 metri
(17,35) 20.000, 5.000, 2.500, 1.000, 500 lei
— Repriza I-a —

1	**Florenţa**	2060	3.03	1.28⁵	*I. Bordei*	94	99
2	**Pleava**	2020	03¹	30⁶	*Dobrescu*	82	108
3	**Pai**	2080	03⁴	28⁸	*Ghinea*	84	67
4	**Talaz**	2020	03⁹	31	*Dumitrescu*	33	33
5	**Prinţ**	2040	03⁹	30¹	*Tassopol*	323	262
	Friederike	2000	04¹	32¹	*Slobozenco*	1634	1128
	Colina	2020	04⁷	31⁴	*Szabo*	300	240
	Nation	2060	05⁶	30¹	*D. Botea*	2105	1128
	Isabela	2000	05⁶	32⁹	*Crotenco*	91	104
	Coconaş	2020	05⁸	32	*Costandache*	86	89
	Primrose	2060	05⁹	30²	*T. Marcu*	1203	56
	Dolly Worthy	2020	07¹	32⁸	*S. Corol*	165	101
	Ideal	2040	07⁵	31⁹	*Gaidaev*	49	65
	Oswalda	2020	16⁵	37⁸	*M. Pavlic*	279	250

FLORENŢA (Ostap şi Brook Leyburn) aparţine d-lui **I. MARATHEA.**
Pariu mutual: Trib. 94; 25, 40, 37. Pel. 99; 46, 34, 31 lei.

VII. PREMIUL PARADEI — Handicap limitat — 2000 metri
(18,00) 20.000, 5000, 2500, 1000, 500 lei
— Repriza II.a —

1	**Ben Hur**	2040	3.03⁵	1 30	*T. Tassopol*	29	29
2	**Katy Caid**	2060	03⁶	29¹	*Corol*	54	58
3	**Florica II**	2040	03⁷	30	*Grunwald*	63	74
4	**Gruia**	2060	03⁷	29²	*Andreyewsky*	fără	pariu
5	**Champion**	2100	05¹	28¹	*N. Ionescu*	104	423
	Blondella	2080	05¹	29	*T. Marcu*	205	423
	Lord Petaurist	2080	05¹	29	*M. Pavlic*	63	74
	Naplopo	2100	06⁶	29	*Dobrescu*	211	182
	Guardian Girl	2020	08³	33²	*Costandache*	169	84
	Fama	2060	09¹	30⁸	*St. I. Bordei*	111	44
	Rugina	2020	11⁵	34⁸	*Slobozenco*	169	84
	Kanada	2080	13	32⁸	*Gaidaev*	357	225
	Edith	2020	16⁸	37²	*I. Crotenco*	86	106

BEN HUR (H. P. şi Bien Aimée) aparţine d-lui **T. TASSOPOL.**
Pariu mutual: Trib. 29; 14, 15, 30. Pel. 29; 12, 16, 22 lei.

VIII. PREMIUL LORD BYRON — Condiţie — 1500 metri
(18,28) 11.000, 3000, 12000 lei

1	**Belşug**	1660	2.34⁴	1.33	*Szabo*	18	15
2	**Ghid**	1620	35⁷	36¹	*Andreyevsky*	73	47
3	**Josedale Marg**	1660	36⁸	33⁵	*Grunwald*	17	24

BELŞUG (Red Aubrey şi Peg Dillon) aparţine **HERG. RODICA.**
Pariu mutual: Trib. 18. Pel. 15 lei.

IX. PREMIUL LEGJOBB — Performanţă — 2.000 metri
(18,45) 9.000, 2300, 1000, 7000 lei

1	**Nataşa**	2120	3 23²	1.35⁸	*Cerkasoff*	20	19
2	**Miryam**	2100	23³	36⁵	*Ghinea*	448	308
3	**Iubita**	2100	25⁵	37⁰	*Slobozenco*	38	32
4	**Crăiasa**	2000	27¹	43⁸	*Costandache*	216	145
	Dâmb	2000	27⁸	43⁹	*Podoleacov*	64	132
	Candriu	2000	29¹	44⁶	*T. Marcu*	254	248
	Furor	2000	31	45⁵	*T. Popa*	129	140
	Cavaler	2060	32⁴	43¹	*N. Ionescu*	448	420
	Extra	2100	32⁸	41³	*Pavlic*	416	154
	Aluniş	2080	36⁶	44¹	*Szabo*	253	176
	Tais	2020	37³	47⁸	*Zabelin*	416	926
	Zenit	2080	42⁸	47¹	*Andreyevsky*	1459	132
	Peter Gordon	2000	43¹	51⁶	*S. Corol*	291	328
	Elena	2000	43⁴	51⁷	*Dobrescu*	833	463

NATAŞA (Gordon Peter şi Nalter) aparţine **Contesei E. BENCKENDORFF.**
Pariu mutual: Trib. 20; 12, 38, 16. Pel. 19; 12, 22, 16 lei.

X. PREMIUL LISKA — Condiţie — 2000 metri
(19,05) 12.000, 3500, 1500, 1000 lei

1	**Eftin**	2020	3 10⁶	1 34⁴	*Crainic*	64	51
2	**Sonora**	2020	10⁶	34⁵	*Zabelin*	30	33
3	**Pandur**	2060	11⁴	32⁹	*Cerkasoff*	20	23
4	**Vointa**	2040	12³	34³	*Gaidaev*	100	69
	Busuioc	2020	18⁷	38⁴	*Ghinea*	94	73
	Mura II	2020	22⁸	40³	*T. Marcu*	3670	865
	Kalifa	2020	26⁵	42³	*Dobrescu*	204	65
d	**Champion jr.**	2020	28⁷	43⁵	*N. Ionescu*	735	866

EFTIN (Badea Petre şi Egetlen) aparţine d-lui **G. IORDĂNESCU.**
Pariu mutual: Trib. 64; 14, 11, 11. Pel. 51; 13, 11, 11 lei.

Programul alergărilor dela Băneasa - Trap

După cum anunţăm în altă parte a ziarului astăzi apare Buletinul Oficial de trap cu programul dela Băneasa-Trap.

Cum sistemul după care se vor penaliza caii în cursele de condiţie de pe acest hipodrom diferă completamente de cel întrebuinţat până în prezent socotim necesar să aducem la cunoştinţa celor interesaţi această inovaţie.

Astfel cursele de condiţie sunt categoriste în 4 grupe şi anume:

Integrală *ceea în care cailor li se va socoti întreaga sumă câştigată la carieră.*

Jumătate *în care se va socoti numai 1/2 din suma carierei.*

O cincime *în care calcularea se face cu 1/5 din carieră.*

O zecime *în care se va socoti numai 1/10 din câştigul carierei.*

Această grupare se face la început de sezon şi este aplicată pe 4 luni.

Pentru cursele de condiţie câştigate în sezon nu se va da nici o penalizare suplimentară. In schimb sumele câştigate în sezon vor fi socotite întregi indiferent categoria cursei.

Diferenţele de vârstă se păstrează ca şi până acum pentru caii de 3, 4 şi 5 ani şi mai sus.

O altă inovaţie este aceia privitoare la handicapuri. S'a decis ca în viitor un cal câştigător al unui handicap să nu mai fie calificat într'un handicap în care s'au publicat distanţele. Cu alte vorbe se aplică sistemul dela galop. Câştigătorii altor feluri de curse vor fi penalizaţi în handicap, ca şi în trecut, cu 20 metri.

Datele rezervate pentru acest meeting de o lună sunt:

Miercuri 18, Joi 19, Miercuri 25, Sâmbătă 28 Mai; Miercuri 1, Sâmbătă 4 Iunie.

Pentru restul zilelor până la 15 Iunie Societatea hipică îşi rezervă dreptul să-şi fixeze date de alergări respectând în acelaş timp şi programul Concursului hipic care va avea loc între 8—15 Iunie la Băneasa-Trap.

Ca alergări mai importante pentru zilele arătate mai sus sunt programate:

Joi 19 Mai: Pr. De Sota, *condiţie categoria integral, 40.000 lei, 1700 metri. Pentru cai de 3 ani. Fiecare 10.000 lei+20 m. Cai români 20 m. avans.*

Sâmbătă, 28 Mai: Pr. Elegantei, *record, 40.000 lei, 2200 metri. Start 1.30. O secundă+20 m. Nici o penalizare pentru cursele câştigate în sezon.*

Sâmbătă, 4 Iunie: Pr. Muscletone, *condiţie categoria integral, 40.000 lei, 2200 metri. Pentru cai români de 4 ani. Fiecare 30.000 lei la carieră+20 m.*

Asupra programului ce se va publica şi a noului sistem de alergări de condiţie vom reveni într'unul din numerile noastre viitoare.

Pariul austriac s'a închis la 41.460 lei

Jocul austriac organizat eri la Floreasca, s'a închis la suma de 41.460 lei. Jocul a rezistat până la cursa a şasea. Victoria iepei Florenţa a închis jocul.

Trapul de mâine dela Floreasca

Monte şi partanţi probabili

I. Pr. MONTE CARLO — Cond. 1600 metri — 13000 lei

Belşug	1600	*Szabo*
Du-te	1600	*Crotenco*
Livada	1600	0
Hercegnö	1620	*Pavlic*
Sorvaneţ	1620	*Borisiac*
Leona	1620	0
Catinca	1620	*Ghinea*
Giuditta	1640	*T. Marcu*
Bibi	1640	0
Coconaş	1640	0
Rugina	1640	?
Pandur	1660	0
Viziru	1660	*Costandache*
Florica II	1680	*Grünwald*
Venezia	1680	0
Primrose	1680	0
Florenţa	1700	0

II. Pr. MEHEDINŢI — Condiţie 1500 metri — 11500 lei

Comoara	1500	0
Elena	1500	*Dobrescu*
Jenny	1500	*Cerkasoff*
Cartuşel	1500	0
Santuzza	1500	*Costandache*
Desiş	1520	*Ghinea*
Flăcău	1520	0
Tais	1520	*Zabelin*
Dâmb	1520	0
Lin	1520	0
Iubita	1540	*Slobozenco*
Peter Gordon	1580	*Corol*
Candriu	1580	*D. Botea*
Cavaler	1580	*N. Ionescu*
Zenit	1580	*Andreyevsky*
Fudul	1600	0

III. Pr. MUSCEL — Condiţie 1600 metri—13000 lei

Brad	1600	?
Amiral Worthy	1600	0
Aventurier	1600	*T. Popa*
Spic	1620	*Komarniţky*
Oana	1640	*D. Botea*
Vestit	1640	*Dobrescu*
Makrele	1660	*Grünwald*
Gen. Worthy	1680	*Corol*
Sonora	1680	*Zabelin*
Busuioc	1700	0
Credinţa	1720	*Slobozenco*
Giuditta	1720	0
Voinţa	1740	*Gaidaev*

IV. Pr. LOHENGRIN—Grupa F. 2100 metri — 14600 lei

Talaz	2100	*Dumitrescu*
Pacahantos	2100	*Crotenco*
Bibi	2100	0
Pleava	2100	*Dobrescu*
Ieroşca II	2100	*Slobozenco*
Havana	2100	*Andreyevsky*
Cupidon	2100	*Costandache*
Rugina	2100	?

V. PREMIUL MIZIL—Grupa C. 2100 metri — 10500 lei

Mura	2100	*Szabo*
Adda Worthy	2100	*Gaidaev*
Oana	2100	0
Avanti	2100	*Grünwald*
Zgomot	2100	*Dobrescu*
Igen	2100	?
Spic	2100	0
Valona	2100	*Rădulescu*
Ştrengar	2100	*Andreyevsky*
Lancia	2100	*Costandache*

VI. Pr. MIRANDELLA—Record 1600 metri — 18000 lei

Havana	1600	0
Jade	1620	*Gaidaev*
Naţion	1620	*D. Botea*
Flying	1620	0
Szelvesz	1620	0
Amsel	1620	*Pavlic*
Trixie	1620	0
Fama	1640	*I. Bordei*
Quaramba	1640	*Cerkasoff*
Bajadere	1660	*Crotenco*
Aszlany	1660	0

VII. Pr. MILANO — Handicap 2000 metri — 16000 lei

Mârţoaga	2000	0
Lama	2040	0
Vuet	2100	*Tassopol*
Spic	2100	0
Zgomot	2100	0
Mura	2120	*Szabo*
Gen. Worthy	2160	0
Sultan II	2160	0
Olenca	2180	*Gaidaev*
Champion jr.	2180	*Ghinea*
Legionar	2200	*Slobozenco*

Eftin	2220	0
Eggy	2220	*Pavlic*
Joppa Hanove	2380	*Cerkasoff*

VIII. Pr. MENTON — Handicap 1600 metri — 14500 lei

Du-te	1600	*Crotenco*
Jeles II	1620	*Gaidaev*
Voevodul Ţig.	1620	*Grünwald*
Pacahantos	1620	0
Ducesa	1640	*Tassopol*
Peceora	1640	*Corol*
Sonia Worthy	1640	*Crainic*
Centaur	1640	*Komarniski*
Bruma II	1640	0
Leona	1640	0
Pock	1640	0
Catinca	1640	*Dumitrescu*
Talaz	1660	?
Torent	1660	*Costandache*
Guardian Girl	1680	*T. Marcu*
Venezia	1680	0
Dorita Mea	1680	?
Jade	1700	*D. Botea*
Mein Liebling	1700	*I. Bordei*
Lucifer II	1700	*Ghinea*
Florenţa	1720	0
Champion	1720	0
Bajadere	1740	0

IX. Pr. MONACO — Handicap

Măgura	2000	*Col. Trifulesc*
Diadia Lul	2000	*Dobrescu*
Habara	2020	?
Elena	2020	0
Valmaş	2060	*A. Botea*
Cavaler	2060	*N. Ionescu*
Crăiasa	2060	*Costandache*
Aventurier	2100	*T. Popa*
Aluniş	2100	*Szabo*
Hallo	2100	*Pavlic*
Beţiv	2120	0
Avanti III	2140	*Grünwald*
Vestit	2140	0
Dor de Ducă	2160	0
Ştrengar	2160	*Andreyevsky*
Oana	2180	0
Lancia	2180	?
Ralf	2180	0
Valona	2200	*Rădulescu*
Ostaş	2200	*Gaidaev*
Makrele	2220	0
Pati Worthy	2220	0
Elixir	2220	0
Sultan II	2220	?
Mura II	2240	*T. Marcu*
Olenca	2240	0
Pinkerton	2260	*Gavrilescu*
Peter Worthy	2260	0
Kamaa	2280	0
Pikaver	2280	*Lucan V.*
Livada	2280	*Cristodorescu*

INFORMAŢIUNI

● *Astăzi* se fac la Secretariatul S. N. I. C.-ului retragerile pentru alergările de galop şi trap ale reuniunei mixte de Sâmbătă 14 Mai dela Floreasca.

● Tot astăzi *se publică la secretariatul Jockey-Clubului greutăţile în handicapurile Măgura şi Clarisse înscrise în programul reuniunei de Duminică 15 Mai dela Băneasa.*

ERI LA FLOREASCA

La event s'au plătit cotele:

TRIBUNA

Peldas-Carmen	53
Carmen-Weekend	104
Weekend-Don Alberto	95
Don Alberto-Lulu	120
Florenţa-Ben Hur	306
Ben Hur-Belşug	40
Belşug-Nataşa	39
Nataşa-Eftin	1066

PELUZA

Peldas-Carmen	87
Carmen-Weekend	107
Weekend-Don Alberto	78
Don Alberto-Lulu	148
Florenţa-Ben Hur	270
Ben Hur-Belşug	55
Belşug-Nataşa	40
Nataşa-Eftin	720

● *Peldas* scos în vânzare pentru 20.000 lei după victoria din premiul Timişoara a rămas proprietarului pentru suma de 25.000 lei.

Datorită acestui fapt caii plasaţi al doilea şi al treilea au primit 1815 şi 935 lei peste alocaţia din program.

● *Marmara* s'a întors la ridicarea benzilor în momentul plecării din premiul Timişoara. Cucu n'a mai încercat să plece, rămânând la start.

● *Sirenica* a refuzat să se alinieze la startul premiului San Florizel făcând tot felul de salturi. Napoleon, jockeul care o călărea a descălecat după care i-a fost imposibil să se mai urce în şea. După termenul reglementar starterul a dat plecarea celorlalţi partanţi fără a mai ţine seama de această capricioasă concurentă.

● Astăzi *va apare Buletinul Oficial al alergărilor de trap cuprinzând programul pe perioada 15 Mai—15 Iunie dela Băneasa-Trap.*

INSCRIERI

Floreasca

Sâmbătă 14 Mai 1938

Premiul Feteşti, vânz. 15.000, 1.300

Marmara	44
Yadjam	43½
Moft	56
Furtuna	53
Nataşa	52½
Avanti	56
Neta	54½
Marina	52
Apolo	43½
Loti	50½
Sanda	53
Baby	44½
Ciurlan	42½
Licurici	54
Bombi	56

Premiul Pralea Whcp. 18.000, 1.400 m.

Madrigal	69
Rastel	57
Ghiauroaica	56½
Korvin	55
Elada	53
Belea II	52½
Nelson	50½
Invers	49
Nataşa	49
Elvira	47½
Bombi	47
Cărăbuş	46½
Jessica	45

Premiul Chişinău 25.000, 1.600 m.

Ghiauroaica	57½
Rastel	57
Cin' te ţine	57½
Drapel	49
Madrigal	59
Bondar	51
Loti	47½
Martor	59
Răscoala	57½
Princiar	53
Frunză	47½

Premiul Le Perroquet, Hcp. 18.000, 1.300 m.

Biribi	64
Glurneţ	63½
Hazlu	62½
Neta	59½
Sulkoro	59
Aghiuţă	58½
Giovani	55½
Vişina	55½
Korvin	54½
Drapel	51
Favoritul meu	50½
Furtuna	49
Bondar	48

Bombi	46½
Cărăbuş	46
Baby	40

Premiul Clarise 20.000, 1.300 m.

Furtuna	58½
Răzor	58
Drapel	60
Mayar	58
Sfârlează	54½
Vişina	60½
Apolo	58
Corina	54½
Loti	58½
Sanda	58½
Tini	58½
Sirenica	60½

VI. Pr,. LUCY — H'cap limitat 1600 metri — 18.000 lei

1600 Venezia, Primrose, Torent, Centaur, Szelvesz, Florica II, Bonzo, Ducesa, Prinţ, Stuf, Ideal, Jade, Nation, Dorita Mea, Viziru, Rosalinde, Guard. Girl, Catinca, Oswalda, Sorvaneţ, Sonia Worthy, Pleava, Ieroşca II, Colina, Curier, Edith, Isabela, Benito H. P., Coconaş, Rugina, Hercegno

1620 Lucifer II, Fama, Theodora, Mein Liebling, Amsel, Kanada, Flying, Blondella, Katy Caid.

1640 Valenţio, Pai, Viitor, Farao, Oszlany, Rai, Champion Naplopo Florenţa.

1660 uaramba, Margaret T., Bajadere, Gretelbub

1700 Citr. Gordon, Opanka

1720 Hanibal II, Gondolat II

VII. Pr. MATEI FĂLCOIANU Grupă — 1600 m. — 106.000 lei

Ghid, Furor, Glonţ, Beţiv, Oborean, Tutun, Ghimp, Iubita, Poeniţa, Vântişor, Adda Worthy, Petruş, Miryam

III. Pr. LEDA — Condiţie 1600 metri — 13.000 lei

1600 Du-te, Zâna Worthy, Ralf

1620 Izma, Bunel, Igen, Voev. Ţiganilor, Durdulia, Hercegno

1640 Isabela, Bruma II, Kismet, Peceora, Catinca

1660 Pock, Pacahantos, Colina, Sonia Worthy, Wodka

1680 Venezia, Edith, Pleava, Jade

1700 Dorita Mea, Amsel

1720 Kanada

1740 Margaret T., Flying

IX. Pr. LIBERIA — Performanţă 1600 metri — 13.000 lei

1600 Lunu, Admiral Worthy, Valmaş, Mârţoaga, Ralf

1620 Aventurier, Vestit

1640 Spic, Vuet, Zgomot, Painja

1660 Mura, Makrele, Oana, Valona, Pati Worthy

1680 Mura II, Izma, Credinţa, Kalifa, Durdulia, Gen. Worthy, Sultan II, Eggy, Champion jr., Tava

1700 Casatca, Domnica, Kamaa

1720 Giuditta, Sonora

BANEASA

ZIUA VIII-a DUMINICĂ 15 MAI

PR. TOURVEON, 1500 metri 20.000 lei

Boccacio (30.000)	58
Moft (30.000)	58
Ghiauroaica (45.000)	56½
Furtuna (80.000)	56½
Medardus (60.000)	60½
Neta (30.000)	56½
Carmen (60.000)	58½
Franco Girl (80.000)	47½
Peldas (30.000)	58
Corina (80.000)	47½
Tini (80.000)	51½
Orz (30.000)	55½
Jane (30.000)	54
Caiafa (80.000)	47½

PR. MĂGURA, W. Hcap, 1600 m. 25.000 lei

Boccacio, Moft, Elvira, Ghiauroaica, Aghiuţă, Furtuna, Rastel, Titirez, Credinţa, Răzor, Cin'te ţine, Goblin, Acacia, Parabola, Marcella, Lulu, Boshko, Nelson, Carmen, Franco Girl, Korvin, Tuluţa, Drapel, Farmec, Magnat, Sfârleaza, Peldas, Naum, Favoritul meu, Weekend, Martor, Flor fina, Corina, Biribi, Geza, Sanda, Răvaş, Pok, Cărăbuş, Orz, Elada, Saturnus, Invers, Răscoala, Băbuca, Costinel, Goldan, Onuţa, Monette III, Scârbă mică, Meşteru Manole, Kasandra, Puişor.

PR. CAYUGA, 2000 metri 50.000 lei

Franco Girl	44
Codru	59
Madrgal	57
Ostaş	55
Naum	45½
Miss Rock	44
Geza	54½
Li	45½
Très Pratique	56½
Luţa	57
Buburel	60½
Brancas	52
Şerban	62

PR. FETELOR, 800 metri 40.000 lei

Opinca	53½
Povestea	56
Cremene	56
Smaranda	53½
Doiniţa	53½
Pricina	53½

Cocotte	53½
Harta	53½
Luţica	53½
Corniţa	56
Golanca	53½

PR. CLARISSE, Hcap, 2200 m. 35.000 lei

Ghiauroaica, Rubin, Goblin, Boshko, Franco Girl, Naplom, Danciu, Madrigal, Magnat, Hop şi eu, Naum, Martor, Miss Rock, Răvaş, Li, Très Pratique, Goldan, Brancas, Scârbă mică, M. Manole, Şerban, Kasandra.

*

ZIUA XII-a DUMINICĂ 29 MAI

PR. DE MAI, 2100 metri 80.000 lei

Stop, Naplom, Codru, Madrigal, Ostaş, Menelik, Flor fina, Glorietta, Très Pratique, Luţa, Foulaubin, Buburel, Brancas, Princier, Mitsouko III, Şerban.

*

ZIUA XVIII-a DUMINICĂ, 19 IUNIE

PR. BLUE BOY, 1000 metri 70.000 lei

Bravo mă, Gloria, Opinca, Răzvrătit, Suliţa, Realist, Smaranda, Zamfira, Lăncier, Olav, Cosac, Doiniţa, Jurata, Pricina, Străjer, Tarzan, Blanc, Lunca, Bock, Cocotte, Harta, Luţica, Şoim, Stăpân, Golanca, Caliacra, Micşunea, Nae, Alambic, Harar.

De peste hotare

La Saint-Cloud s'a alergat Luni premiul Filibert de Savoia, handicap, 25.000 franci, 3.100 metri.. Alergarea a revenit armăsarului STIRLING al d-lui James Hennessy, care purtând pe jockeul Villecourt în şea a câştigat la mare luptă, cu un cap asupra lui Silky (P. di Cicco), Grand Hat (A. Tucker) şi alţi 10 concurenţi.

Cota plătită a fost: 24, 9,50, 12, 23 franci pentru 5.

PAGINA RUGBY-ULUI

Mai multă solicitudine pentru rugby-ul românesc

de ŞTEFAN MENGONI

Federaţia de rugby a adus în dar sportului românesc, primul campionat european, care se dispută între hotarele noastre. Participă echipele Franţei şi Germaniei, care joacă pentru prima oară la noi.

Nu s'a precupeţit nimic pentru această organizare. Rugbyştii au fost întotdeauna campionii desinteresării şi ai sacrificiului în sport. N'au cerut nimic de nicăeri, nici n'au pornit să bată darabana publicităţei, cu o deşănţată reclamă.

Meritul descuie porţile încuiate. Iată un adevăr, care pare să aibă circulaţie şi în sport. Rugbyştii aşteaptă să li se deschidă porţile popularităţii încă din 1912. N'au disperat şi nici n'au pierdut entuziasmul.

La 15 Mai, meritele vechei gărzi a rugbyştilor români vor primi cea mai înaltă decoraţie în slujba sportului. Onoarea de a deschide prima competiţie continentală organizată în România.

Câţi vor veni să se entuziasmeze la căldura acestei emoţionante ceremonii ?

Desigur puţini. Indrăgostiţii singurului sport care a rămas să păzească ruinele terenului dela şosea, leagănul sportului românesc.

Şi plătitorii spectacolului sau vor prefera bătălia dintre Venus-Rapid, pentru semi-finalele din cupa Romăniei.

Se spusese totuşi că pe nedrept neglijatul sport al balonului rotund, va beneficia în exclusivitate de Duminica viitoare. U. F. S. R.-ul avea chiar datoria de a se îngriji de aceasta, căci înaltului for îi revine misiunea de a se preocupa în mod egal de promovarea tuturor sporturilor, de a cântări valoarea sacrificiilor pe care oamenii de bine şi de entuziasm, le fac pentru sport şi a căuta să-i încurajeze.

U. F. S. R.-ul s'a mulţumit să aloce acestui campionat european o subvenţie de 30.000 lei şi a socotit că datoria de conştiinţă îi este împlinită.

E adevărat că bunele intenţii îşi măresc eficacitatea atunci când sunt înfăşurate în bancnote.

Dar ne aşteptam, pentru bucuria sportivă de Duminică, la cu totul altceva din partea forului superior al federaţiilor sportive.

Nedreptatea care se face rugby-ului de aproape treizeci de ani trebuia să capete o satisfacţie, pentru tenacitatea şi entuziasmul cu care oastea mică a rugbyştilor a rezistat pe baricadă, obţinând prima adevărată victorie în materie de preţuire a sportului românesc în străinătate.

U. F. S. R.-ul trebue să fie mai mult un mentor decât un mecena.

Cluju va fi în curând, un centru de difuzare a rugby-ului

Sportul nostru cu balonul oval nu cunoaşte decât două centre de activitate şi anume, capitala ţării şi Braşovul.

Iată însă că în ultimul moment ne-a parvenit o ştire îmbucurătoare.

Cunoscutul jucător internaţional Lt. Greceanu dela Stadiul Român, care se găseşte la Cluj, a luat frumoasa iniţiativă de a înfiinţa şi câteva echipe de rugby la Cluj.

Astfel, internaţionalul Greceanu s'a prezentat conducătorilor clubului Universitatea în scopul de a înfiinţa şi o secţie de rugby.

Conducătorii clubului de mai sus au acceptat în totul propunerile făcute de Pic Greceanu, astfel că, în chiar cursul acestei săptămâni, excelentul rugbyst va începe să antreneze studenţii.

Echipa naţională a Franţei soseşte Vineri seara

După cum am anunţat la timp, oficialităţile rugby-ului francez, au selecţionat încă de mult jucătorii ce vor veni la Bucureşti, în vederea Campionatului european.

Astfel, suntem informaţi că reprezentativa Franţei va sosi în Capitală, în seara zilei de Vineri 13 Maiu, şi va fi întâmpinată la Jimbolia de delegatul federaţiei d. I. Popovici.

Mâine, după amiază, începând dela ora 15.30, toţi jucătorii care au fost reţinuţi pentru echipa naţională sunt convocaţi pe stadionul A.N.E.F., în vederea vizitei medicale.

Echipa reprezentativă a Franţei a fost formată din următorii jucători :

Bonnus, Cehay, Declaux, Bergese, Igauff, Grasews, Thiers, Blond, Dupont, Ariţcă, Fabre, Delche, Goyord, Cleave, Dauloide, Rapin, Vasal, Palat şi Dovisseaux.

Pe marginea alcătuirii echipei naţionale!

Insfârşit, admiratorii sportului nostru cu balonul oval pot răsufla uşuraţi !...

In şedinţa dela 9 Mai, comitetul federal a format echipa naţională, pentru matchurile cu Franţa şi Germania, din cadrul campionatului european de rugby.

Subliniem, că a fost o şedinţă agitată, la care fiecare reprezentant de club, a apărat interesele rugby-ştilor ce merită cinstea de a îmbrăca tricoul naţional...

Dar orice s'ar spune, selecţionerii noştri, au fost animaţi de un cald patriotism !...

D. Caracostea, preşedintele Federaţiei de rugby, care a prezidat ultimul comitet al Comitetului Federal, a expus prin cuvinte simţite, că astăzi mai mult decât orişicând se impune să prezentăm o echipă naţională care să facă cinste sportului românesc.

Nu vom uita să menţionăm că în afară de venerabilul preşedinte al Federaţiei noastre, d-nii N. Tănăsescu, M. Tănăsescu, Virgil Ion, Anastasiade, Ghimpeţeanu, ing. Veluda, Cantacuzino şi Theodor Popovici, au dat dovadă de pură obiectivitate, în clipa când au alcătuit echipa României de rugby.

COMISIA DE SELECŢIE A FOST OBIECTIVA!

Dintru început se cuvine să recunoaştem deschis, că pontifli rugby-ului românesc, au dovedit multă chibzuinţă, dar mai ales obiectivitate.

Desigur, reţinerea în echipă a jucătorului Caracaş şi trecerea ca rezervă a excelentului înaintaş Niculescu, dela Sportul Studenţesc, precum nu mai puţin introducerea lui Ştefan Bârsan, vor stârni murmure de satisfacţie, dar mai ales regret în anumite cercuri.

CINE SUNT JUCATORII REŢINUŢI

Se cuvine, acum, când cunoaştem precis forma definitivă a reprezentativei noastre, pentru campionatul european, să ne ocupăm de cei cincisprezece rugby-şti, care au fost aleşi să joace contra Franţei la 15 Mai şi 19 Mai contra Germaniei.

Vom începe cu postul de fundaş.

MOLDOVEANU, UN FUNDAŞ VALOROS!

Pentru delicatul post de fundaş, au fost reţinuţi dintru început 3 jucători şi anume: Tudor Ion, Moldoveanu şi Jianu.

Am putea preciza că toţi trei sunt de forţe sensibil egale.

Şi dacă în cele din urmă a fost reţinut Moldoveanu, aceasta s'a făcut datorită unor consideraţiuni de ordin technic.

Intr'adevăr, Moldoveanu are siguranţă pe balon, degajează precis.

Calitatea principală însă a acestui rugbyst constă în utilitatea sa în apărare.

Jianu, care este rezervă, este deasemeni un jucător valoros.

Dealtfel îl considerăm ca cel mai indicat să joace contra Germaniei la 19 Maiu.

Tudor Ion, care nu a fost reţinut, continuă să rămână un fundaş de ridicată clasă, şi credem că pe viitor va dovedi cunoscătorilor, realele calităţi ce posedă.

PROBLEMA ARIPILOR A FOST REZOLVATA

Postul de aripă a constituit, pentru comisia de selecţie, un prilej de lungi discuţii.

S'a contrabalasat valoarea lui Dinescu, Grigorescu, dar mai cu seamă a tânărului Virgil Munteanu.

In cele din urmă, selecţioneurii au decis în unanimitate, ca Dinescu şi Munteanu să joace contra Franţei.

Grigorescu a fost reţinut ca rezervă.

Mărturisim sincer, în momentul de faţă, atât Dinescu cât şi Munteanu, beneficiază de o perfectă condiţiune fizică.

3/4 CENTRI!

Deasemeni, problema centrilor a fost cum nu se poate mai bine rezolvată.

Au fost reţinuţi Andreiaş şi Crissoveloni, rezervă fiind Damian.

Trebue să ne ocupăm măcar succint despre aceşti jucători, în jocul cărora consta poate o remarcabilă comportare a reprezentanţilor noştri în matchul de Duminică contra Franţei.

Intr'adevăr, Andreiaş, după cum am spus şi în alte rânduri, este un jucător, care se caracterizează prin reale calităţi pentru acest important compartiment.

Ceva mai mult, Andreiaş este un rugbyst inteligent pentru linia de atac, acţiunile cale fiind extrem de utile. Despre Crissoveloni, am vorbit în repetate rânduri şi impresia noastră este că T. C. R.-istul merită cu prisosinţă cinstea de a juca în reprezentativa României.

DAMIAN !

Fără îndoială, trecerea lui Damian ca rezervă, va stârni legitime întrebări, cu atât mai mult, că Damian a dovedit cu ocazia matchului România—R. C. B. o perfectă condiţiune fizică.

Pentru lămurirea tuturor menţionăm că Damian va fi încercat cu siguranţă în matchul cu Franţa.

Dacă nu a fost reţinut, aceasta e datorită faptului că selecţioneurii au crezut că alături de Crissoveloni, Andreiaş corespunde în totul.

POPA A MERITAT SELECŢIONAREA

Pentru postul de mijlocaş la deschidere a fost ales jucătorul Popa dela T.C.R.

Popa este un rugbyst care a adus un real folos rugby-ului românesc, de câte ori reprezentanţii noştri au jucat în străinătate.

MIJLOCAŞI DE GRAMADA

Conform aşteptărilor noastre, selecţioneurii s'au găsit într'o delicată situaţie în clipa când au ajuns la problema : „cine va ocupa postul de faţă".

Cu atât mai mult cu cât Diamandi, cât mai ales Turuţ, sunt doi jucători de forţe apropiate.

In cele din urmă a fost ales Costică Turuţ, rezervă fiind Diamandi.

Menţionăm, că alegerea lui Turuţ este cum nu se poate mai nimerită, dat fiind rutina, dar mai presus de toate curajul inepuizabil prin care s'a distins totdeauna acest valoros produs al sportului nostru cu balonul oval.

LINIA III-a A PROCURAT MULTE DISCUŢII

Acest compartiment a fost un greu examen pentru aceia care au datoria de a forma o reprezentativă naţională cât mai redutabilă posibil.

Selecţioneurii au avut drept criteriu matchul dintre România—R.C.B.

Dacă Eremia şi Gică Ionescu erau înaintaşi ce prezentau sigure veleităţi de selecţionare, în schimb diriguitorii noştri au meditat mult în ceeace priveşte jucătorii Caracaş şi Vasile Niculescu.

In cele din urmă, a fost reţinut Caracaş ca titular, iar Niculescu ca rezervă.

In ce ne priveşte, trebue să menţionăm că ambii sunt jucători valoroşi.

Caracaş este un jucător conştiincios, care în partidele din acest sezon s'a remarcat printr'un joc foarte util atât în atac, cât şi în apărare.

Niculescu, deasemeni, trebue supraveghiat la antrenamentul de mâine, acest rugbyst fiind un element de adevărată utilitate pentru linia III-a.

LINIA II-A A RAMAS ACEIAŞ

Tocmai compartimentul la care credeam că vor surveni modificări, a rămas intact.

Simion Burlescu şi Gică Crivăţ sunt titularii acestei importante linii.

Nu înţelegem însă dece nu s'a reţinut o rezervă, de pildă Mateescu sau Blasek.

LA LINIA I A SURVENIT O MODIFICARE

Surpriza cea mai mare a fost furnizată desigur, de introducerea în echipă a jucătorului Ştefan Bârsan este u pillier.

Introducerea acestui jucător am întrevăzut-o încă în numărul de eri când spuneam că Ştefan Bârsan este un fillier, valoros, în speţă util acestui important compartiment.

Slobozianu, nu a fost pus în discuţie, deoarece, în prezent stadistul prezintă suficiente garanţii, prin excelenta condiţiune fizică ce posedă.

Kurtzbauer, dela Viforul Dacia, a fost scos din lot, trecând în categoria rezervelor.

Despre acest jucător, am insistat în diverse rânduri, şi noi credem că n'ar fi câtuşi de puţin exclus ca acest valoros înaintaş, să fie introdus în reprezentativa noastră.

După cum am anunţat la timp titularul acestui covârşitor de însemnat post a fost ales în persoana lui Bolţeanu de la Viforul Dacia.

In ultimul moment însă ne parvine ştirea, că Bolţeanu, a fost scos din echipa naţională, datorită faptului, că nu a putut urma cu strictete antrenamentele impuse de oficialii acestui domeniu sportiv!

Dăm mai mult ca sigur, că în cele din urmă că titularu pentru postul de taloneur va fi jucătorul Tănase dela grupa rea P. TT. T.

Echipa naţională s'a antrenat eri

Eri după amiază, a fost pe terenurile U.F.S.R. dela şosea, un foarte reuşit antrenament al jucătorilor reţinuţi pentru matchul cu Franţa.

Cu excepţia lui Dinescu şi Andreiaş toţi jucătorii au fost prezenţi pe teren.

A arbitrat d. Ruffy.

Din partea Federaţiei au asistat mai toţi oficialii, în frunte cu d. Grigore Caracostea.

Antrenamentul a început la ora 16.30 şi s'a terminat la ora 18 d. a.

AUTOMOBILISM

Rezultatele definitive ale „Circuitului Unirea"

Titu Manicatide şi Ion Colceag şi-au împărţit onorurile

Ora târzie la care au fost încheiate, Luni seara, calculele clasamentelor competiţiunei automobiliste de regularitate „Circuitul Unirea", nu ne-a permis să ne ocupăm de amănuntele acestor clasamente.

Revenim astăzi, publicând toate rezultatele competiţiunei şi ale probelor complimentare.

Iată-le:

PROBA LA RECE

1. Colceag, 42 puncte;
2. A. E. Rose şi I. Moga, 39 puncte;
4. A. Macri, 37 puncte;
5. A. de Vassal, 36 puncte;
6. G. Comănescu, 35 puncte;
7. T. Scurtu, D. Simionescu Râmniceanu şi N. Ruleta, 34 puncte;
10. O. A. Bell, E. J. Sole, A. Costa-Foru şi E. Boaden, 33 puncte;
11. J. M. Leitch, 32 puncte;
12. G. Niculescu, 29 puncte;
13. W. Myhil, E. C. Masterson şi G. Elias, 28 puncte;
16. E. T. Manicatide, 24 puncte;
17. V. Adam, 20 puncte;
18. R. Wilson, 18 puncte;
19. A. G. G. de Chastelain, 17 puncte;
20. H. S. Virgo, 16 puncte;
21. B. Rubin, 0 puncte;
22. I. Vlăescu, 0 puncte;
23. G. Davidescu, 0 puncte;
24. W. R. Joung, 0 puncte;
25. Dem. Vicol, 0 puncte;
26. R. Reiber, 0 puncte;

PROBA DE COASTA

1. T. Manicatide, 405,110 puncte;
2. W. Myhill, 374,190 puncte;
3. A. de Vassal, 364,720 puncte;
4. O. A. Bell, 345,970 puncte;
5. Dem. Vicol, 345,650 puncte;
6. E. Boaden, 342,390 puncte;
7. R. Rieber, 339,440 puncte;
8. I. Moga, 330,830 puncte;
9. A. Costa-Foru, 326,970 p-te;
10. E. J. Sole, 325,040 puncte;
11. W. R. Joung, 324,490 p-te;
12. G. Elias, 323,230 puncte;
13. I. Colceag, 322,120 puncte;
14. E. C. Masterson, 321,910 puncte;
15. B. Rubin, 320,360 puncte;
16. R. Wilson, 319,580 puncte;
17. N. Ruleta, 317.940 puncte;
18. J. M. Leitch, 314,650 p-te;
19. A. G. G. de Chastelain, 313,380 puncte;
20. H. S. Virgo, 307,670 puncte;
21. D. Simionescu Râmniceanu, 303,760 puncte;
22. G. Comănescu, 290,180 puncte;
23. I. Vlădescu, 289,370 puncte;
24. A. E. Rose, 288,140 puncte;
25. A. Macri, 269,630 puncte;
26. G. Davidescu, 269.160 p-te;
27. V. Adam, 265,430 puncte;
28. T. Scurtu, 262,590 puncte.

PROBA DE INDEMANARE

1. E. T. Manicatide, 183 p-te;
2. Rieber, 179 puncte;
3. I. Colceag, 177 puncte;
4. A. de Vassal, 175 puncte;
5. E. Boaden, 173 puncte;
6. O. A. Bell şi G. Elias, 170 puncte;
8. V. Adam şi W. R. Young, 163 puncte;
10. Dem. Vicol, I. Moga şi D. Simionescu Râmniceanu, 162 puncte;
13. T. Scurtu, 160 puncte;
14. B. Rubin, 159 puncte;
15. E. C. Masterson, 158 p-te;
16. N. Ruleta, 156 puncte;
17. R. Wilson, 155 puncte;
18. E. J. Sole, 152 puncte;
19. A. G. G. de Chastelain, 149 puncte;
20. A. Costa-Foru, 147 puncte;
21. J. M. Leitch, 143 puncte;
22. G. Comănescu, 136 puncte;
23. W. Myhill, 135 puncte;
24. A. Macri, 133 puncte;
25. H. S. Virgo, 119 puncte;
26. G. Davidescu, 109 puncte;
27. I. Vlăescu, 72 puncte;
28. A. E. Rose, 0 puncte.

CLASAMENTUL GENERAL

1. **TITU MANICATIDE (Fiat), 1763 puncte 11;**
2. **De Vassal (Ford), 1711 puncte 72;**
3. **G. Elias (M. Benz), 1703 puncte 23;**
4. **O. A. Bell (Fiat), 1697 puncte 97;**
5. **Ion Colceag (Ford), 1696 puncte 12;**
6. **E. Boaden (M. Benz), 1690 puncte 39;**
7. **R. Rieber (M. Benz), 1677 puncte 44;**
8. **E. C. Masterson (Dodge), 1676 puncte 97;**
9. **Al. Costa Foru (De Soto), 1675 punct e97;**
10. **Nicu Ruleta (Ford), 1657 puncte 94;**
11. **Dan Simionescu Râmniceanu, 1656 puncte, 76;**
12. **J. M. Leitch, 1650 puncte, 45;**
13. **W. R. Yang, 1644 puncte, 49;**
14. **W. Miyhill, 1644 puncte, 19;**
15. **Ing. I. Moga, 1643 puncte, 83;**
16. **R. Willson, 1635 puncte, 58;**
17. **Dimitrie Vicol, 1631 puncte, 40;**
18. **E. I. Sole, 1631 puncte, 40;**
19. **A. G. G. de Chastellain, 1626 puncte, 38;**
20. **B. Rubin, 1617 puncte, 36;**
21. **Traian Scurtu, 1609 puncte, 59;**
22. **N. Adam, 1590 puncte, 43;**
23. **Alexandru Macri, 1572 puncte, 63;**
24. **Gh. Comănescu, 1568 puncte, 18;**
25. **Gh. Davidescu, 1547 puncte, 16;**
26. **H. S. Virgo, 1502 puncte, 67;**
27. **A. E. Roze, 1495 puncte, 14;**
28. **I. Vlăescu, 1488 puncte, 37.**

CLASAMENTUL „UNIREA"

1. G. Elias, 1703 puncte 23.
2. O. A. Bell, 1697 puncte 97;
3. E. Boaden, 1690 puncte 39;
4. E. C. Masterson, 1676 p-te 97;
5. W. Myhill, 1644 puncte 49;
6. R. L. Wilson, 1635 p-te 58;
7. E. J. Sole, 1631 puncte 40;
8. A. G. G. de Chastelain, 1626 puncte 38;
9. N. Adam, 1590 puncte 43;
10. G. Comănescu, 1568 p-te 18;
11. G. Davidescu, 1547 puncte 16;
12. H. S. Virgo, 1502 puncte 67;
13. I. Vlăescu, 1488 puncte 37.

Marele premiu Tripoli

A doua mare probă automobilistă internaţională a anului, „Marele Premiu Tripoli" se va disputa Duminică 15 crt. pe faimosul circuit Mellaha.

Acest circuit măsoară 13 km. 100 şi prezintă numeroase dispută după noua formute sunt atât de întortochiate încât nu pot fi absolvite decât de adevăraţii maeştrii ai volanului.

Competiţiunea se va desfăşura pe 40 tururi de circuit totalizând 524 km.

NOUA FORMULA

După cum am arătat în numărul nostru de eri, „Marele Premiu Tripoli" se va desfăşura, ca şi „Marele Premiu Pau" care a însemnat proba inaugurală a sezonului se dispută după noua formulă internaţională.

LISTA PARTICIPANŢILOR

Comisiunea sportivă italiană a comunicat următoarea listă oficială de participanţi:

Varzi şi Trossi, pe Maserati;

Caracicola, von Brauchitsch şi Lang, pe Mercedes;

Drefus, Comotti şi Schell, pe Delahaye;

Farina, Blondetti, Siena şi Sommer pe Alfa curse;

Roco, Pietsch, Bianco, Villoresi, Lurani, Cortese, Taruffi, Ghersi, Bartaglia, Righetti, Baruffi, Raph, Hug, Teagno, Hartmann şi de Tefe pe Maserati, 2500 cmc.

Accesorii de încredere pentru fiecare maşină
LEONIDA & Co. Bucureşti şi sucursale
Service BOSCH
Leonida & Co. Bucureşti
Soc. Acumulator, Timişoara
H. Danek, Braşov
Muller & Lorenz, Sibiu

Volley – basket – ball

Inaugurarea terenurilor E. F. A.

Începând de eri, capitala are câte un nou teren de basket şi volley-ball.

De data aceasta terenurile aparţin unei grupări, care deşi nu numără decât doi ani dela înfiinţare, s'a dovedit a fi una din cele mai simpatizate, datorită sportivităţii de care a dat dovadă.

Un public extrem de numeros a ţinut să asiste la inaugurarea care a avut loc ieri după amiază, cu concursul grupărilor Hai Hai, Bonaparte şi Sportul Studenţesc, care împreună cu echipa gazdă, au furnizat primele întâlniri.

Jocurile deşi amicale au fost extrem de disputate şi au prilejuit pentru publicul spectator un adevărat regal sportiv. Rezultatele obţinute sunt următoarele:

E.F.A.—BONAPARTE, 8-15; 15-9; 15-13

Primul match a pus în luptă meritoasa echipă Bonaparte, campioană virtuală a categoriei a II-a, şi prima garnitură a clubului gazdă.

Jocul a fost extrem de strâns şi spectaculos, dar a suferit într'o oarecare măsură din cauza vântului.

Bonaparte jucând mai deslânat a trebuit până la urmă să cedeze în faţa elanului impus de gazde.

S'au remarcat Avachian şi Nae Alexandrescu dela E.F.A., Bonaparte având cei mai buni jucători în Bebe Tipărescu şi Ionescu Sisești.

HAI-HAI—BONAPARTE, 15-11; 14-16; 15-9

Jocul feminin s'a disputat între campioana seriei a II-a Hai Hai şi o campionată a clubului Bonaparte. Echipele s'au prezentat într'o formă bună, arătând în timpul jocului, multe lucruri frumoase care au entuziasmat publicul.

Bonaparte a jucat numai în cinci jucătoare, fapt de care Hai Haiul a profitat cu prisosinţă.

S'au remarcat Lena Lascu, Nana Vetra şi Rozeta Furlungeanu (H.H)

La Bonaparte, cele mai bune au fost Nelly Tipărescu şi Tully Marinescu.

SP. STUDENŢESC—E. F. A. 60-25

Jocul de basket deşi s'a jucat pe ploaie a fost urmărit cu acelaş interes de spectatorii care nu se îndurau să plece.

Campionii deşi au învins la diferenţă, au avut în E.F.A. un adversar destul de redutabil.

S'au remarcat Riegler, Breasidis şi Poenaru dela Sportul, air dela E. F. A.: Avachian şi Cundancian.

*

După disputarea matchurilor, gruparea E.F.A. a servit echipelor participante o mică masă, la care harnicul conducător al grupări E.F.A., d. Avachian a mulţumit grupărilor care au răspuns cu atâta simpatie la invitaţie.

ŞEDINŢA LIGII MUNTENIA

Liga regională Muntenia de volley şi basket-ball, va ţine astă seară la ora 21 obişnuita şedinţă săptămânală, în localul din str. G. Cantacuzino No. 33.

In cursul acestei şedinţe se vor omologa rezultate, se vor programa jocurile săptămânii şi se vor judeca toate contestaţiile restante.

Rezultatele partidelor oficiale de eri

Eri s'au disputat mai multe partide de volley şi basket-ball contând pentru a V-a etapă din returul campionaului regional. Rezultatele sunt următoarele:

BASKET-BALL CAT. I-a

A. C. T. — Macabi, 16—10.

VOLLEY-BALL CAT. II-a

Macabi — Luceafărul, 15—9; 15—0 (forfait).

VOLLEY-BALL CAT. III-a

Macabi — Radu Vodă, 15—9; 15—0 (forfait).

Hand-ball

Viforul Dacia - Hand-ball Club Prahova 13-1 (6-0)

Ploeşti, 10 (prin telefon)

Astăzi s'a desfăşurat în localitate pe stadionul Regele Carol al II-lea matchul de hand-ball contând pentru campionatul naţional, între echipa bucureşteană Viforul Dacia şi formaţia locală H.-Club Prahova.

După o partidă în care tot timpul, bucureştenii au fost superiori, au câştigat cu categoricul scor de 13-1 (6-0).

Localnicii au jucat foarte slab pe când Viforul Dacia a jucat excelent.

D. Sontag a arbitrat excelent.

Un spectator pasionat

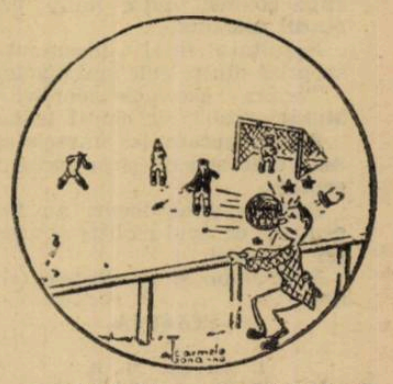

— Mai bine aşa, decât să fi intrat în poartă.

ATLETISM

Rezultatele campionatelor interşcolare

Colegiul Naţional Sf. Sava a câştigat cupa Ion Cămărăşescu

Eri după amiază pe terenul Velodron s'au desfăşurat campionatele regionale interşcoare de atletism în regia ligei de atletism Muntenia şi care au repurtat un frumos succes, atât ca rezultate cât şi ca organizare.

Au luat parte reprezentanţii a zece licee.

Dintre concurenţi cari au luat parte s'au remarcat următorii: Ludu V. (L. G. Şincai), care a trecut uşor 1,60 m. la înălţime, Hidioşeanu care în lipsa lui Cristea a câştigat suta de metri şi săritura în lungime.

Dela liceul Marele Voevod Mihai, s'au remarcat: Moisescu, Simu, Mogoş care şi-a făcut o reintrare promiţătoare şi Săndulescu.

Dela Sf. Sava am remarcat pe: Simu A., Drăgănescu, Mihăescu şi Popescu Romulus iar dela liceul Profesorii Asociaţi s'au impus Georgescu care va fi un excelent demifondist şi Constantinescu Gh.

La ora 15 precis a început desfăşurarea probelor după programul anunţat şi care s'a respectat întocmai, datorită bunei organizări a ligei de atletism Muntenia, care a fost peste aşteptări.

REZULTATELE TECHNICE

100 m. PLAT SERII

Seria I-a

1) Drăgănescu (C. N. S. S.) 12 s.
2) Bujaker (L. M. V. M.) 12 s. 2/10.
3) Panaitescu (L. Evanghelic) 12 s. 8/10.
4) Ionescu D. (L. P. A.)

Seria II-a

1) Mihăescu (C. N. S. S.) 12 s. 2/10.
2) Ghizdăvescu (L. G. Ş.) 13
3) Filotti (L. Ev.) 13 s. 3/10.

Seria III-a

1) Hidioşeanu (L. G. Ş.) 12 s.
2) Zenide (L. M. V. M.)
3) Schächter (L. Ind. C. F. R.)

Finala

1) Hidioşeanu (L. G. Ş.) 11 s. 7/10.
2) Mihăescu (C. N. S. S.) 11 s. 8/10.
3) Drăgănescu (C. N. S. S.) 11 s. 9/10.
4) Bujaker (L. M. V. M.)

300 m. PLAT SERII

Seria I-a

1) Schächter (L. Ind. C. F. R.) 43 s.
2) Buculei (L. M. V. M.) 44 s. 8/10.
3) Petrescu (C. N. S. S.)
4) Ionescu D. (L. P. A.)

Seria II-a

1) Simu (C. N. S. S.) 42. s
2) Stelorian)L. C. V.) 43 s. 8/10.
3) Peters (L. Ev.)

Seria III-a

1) Popescu C. (C. N. S. S.) 42 s. 8/10
2) Mogoş (L. M. V. V.) 44 s. 8/10.
3) Haritiade (L. C. V.)

Finala

1) Simu A. (C. N. S. S.) 41 s. 7/10.
2) Mogoş (L. M. V. M.) 42 s. 6/10.
3) Popescu (C. N. S. S.)

1000 m. PLAT

1) Moisescu (L. M. V. M.) 3 m. 3 s. 2/10.
2) Georgescu (L. P. A.) 3 m. 3 s. 7/10.
3) Hierl (L. St. Iosif) 3 m. 6 s. 4/10.

3000 m. PLAT

1) Strothman (L. S. Iosif) 10 m. 55 s.
2) Dumitru (L. G. Ş.) 10 m. 57 s. 1/10.
3) Răducanu V. (L. Ind. C. F. R.) 10 m. 57 s. 8/10.
4) Niţă (L. M. B.)

DISC

1) Popescu R. (C. N. S. S.) 34 m. 30 cm.
2) Stavri V. (C. N. S. S.) 27 m. 35 cm.
3) Ghizdăvescu (L. G. Ş.) 27 m. 14 cm.
4) Sotir (Lic. Com. M. V. M.) 24 m. 75 cm.

GREUTATE

1) Panaitescu (L. Ev.) 9 m. 53 cm.
2) Sotir (L. com. M. V. M.) 9 m. 57 cm.
3) Cristorian (C. N. S. S.) 9 m. 17 cm.
4) Popescu R. (C. N. S. S.) 8 m. 84 cm.

SULIŢĂ

1) Petruţ (C. N. S. S.) 39 m. 15 cm.
2) Lupan (L. G. Ş.) 33 m. 57 cm.
3) Stavri (C. N. S. S.) 33 m. 30 cm.
4) Bujaker (L. M. V. M.) 31 m. 37 cm.

INĂLŢIME

1) Ludu V. (L. G. Ş.) 1 m. 60 cm.
2) Yost (L. M. V. M.) 1 m. 55 cm.
3) Petruţ (C. N. S. S.) 1 m. 50 cm.
4) Nicolau (C. N. S. S.) 1 m 50 cm.
5) Bayer (L. Ev.) 1 m. 50 cm.

PRĂJINĂ

1) Săndulescu (L. M. V. M.) 2 m. 50 cm.
2) Buculei (L .M. V. M.) 2 m. 50 cm.
3) Ghizdăvsecu (L. G. Ş.) 2 m. 20 cm.
4) Vaine (C. N. S. S.) 2 m. 20 cm.

LUNGIME

1) Hidioşeanu (L. G. Ş.) 5 m. 89 cm.
2) Panaitescu (L. Ev.) 5 m. 81 cm.
3) Ludu V. (L. G. Ş.) 5 m. 44 cm.
4) Şimu (L. M. V. M.) 5 m. 41 cm.

ŞTAFETA 4×100 m.

1) L. M. V. M. 50 c. 2/10.
2) L. Sf. Iosif.

CLASAMENTUL GENERAL

1) Colegiul Nat. Sf. Sava 40,66 puncte.
2) Liceul M. V. Mihai 32 p.
3) Lic. Gheorghe Şincai 32 p.
4) Lic. Sf. Iosif 15 puncte.
5) Lic. com. M. V. Mihai 6 p.
6) Lic. Prof. Asociaţi 4 p.
7) Lic. Ind. C. F. R. 4 puncte.

În urma acestui rezultat Colegiul Naţional Sf. Sava a cucerit cupa Jean Cămărăşescu, pe anul în curs.

TH. LAMBRU

La Cluj s'a inaugurat sezonul atletic

Dejenariu şi Biro în formă. Numeroşi tineri s'au remarcat impunându-se ca elemente de valoare

Cluj, 10 (dela corespondentul nostru). — Primul concurs al anului organizat de Liga de atletism Someş, s'a desfăşurat pe un timp ploios fapt care a împiedecat realizarea unor rezultate mai bune.

Din performanţele înregistrate vom menţiona cursa lui Dejenariu care se găseşte în mare formă şi aruncarea lui Biro la ciocan peste 44 m.

Alături de această performanţă merită să fie subliniat numărul mare de concurenţi tineri, adevărate speranţe ale atletismului Clujean.

Iată rezultatele technice înregistrate care pentru un început de sezon sunt promiţătoare şi ne fac să credem că mişcarea atletică clujeană va cunoaşte din nou zilele frumoase de odinioară.

100 METRI

Dejenariu C. A. C. 11 s. 2; Sulioc (Şoimii) 11 s. 9; Tamas (C. A. C.) 11 s. 9.

GREUTATE

Seniori: Herseny (C. A. C.) 12 m. 85; Drimus (Şoimii) 11 m. 43; Alexandrescu (Venus) 10 m. 70.
Juniori: **Kriza (C. A. C.) 13 m. 65; Rădăşanu (S.) 13 m. 06.**

INALŢIME

Cernăuţeanu (Şoimii) 1 m. 68; Drimus (S.) 1 m. 63; Alexandrescu (V.) 1 m. 63.

JUNIORI

Liskay (C. A. C.) 1 m. 63; Bica (Şoimii C.) 1 m. 63; Precup (S.) 1 m. 48.

800 METRI

Bica (S.) 2 m. 19; Seffket (C. A. C.) 2 m. 19 s. 8; Pop Gh (C. A. C.).

DISC

Seniori: Drimus (S.) 33 m.
Juniori: Rădăşan (S.) 39 m. 55 record regional juniori; Deak (C. A. C.) 33 m. 20; Sasu (U.) 32 m. 51.

LUNGIME

Seniori: Drimus (S.) 5 m. 91; Alexandrescu (V.) 5 m. 86; s'a sărit cu puternic vânt in faţă.
Juniori: Sasu (U.) 5 m. 36; Precup (S.) 5 m. 07; Bica (S.).

200 METRI

Nemetz (C. A. C.) 24 s. 4; Tamas (C. A. C.) 24 s. 4; Sulioc (Şoimii).

SULIŢA

Sulioc (S.) 40 m. 40; Erdei (U.) 36 m.; Ciortei (S.) 34 m. 07; Alexandrescu în afară de concurs 41 m. 47.

CIOCAN

Gh. Biro (C. A. C.) 44 m. 77.

SCRISOARE DIN ATENA

FONDIŞTII GRECI IN FORMĂ

Rezultatele primului concurs

Atena, 9 (Corespondenţă prin avion). — Sâmbătă şi Duminică după amiază s'a disputat pe stadionul militar (stadionul Averoff fiind în reparaţie) primul concurs din acest sezon.

La start au lipsit atleţii: Mantikas, Syllas, Georgacopopolas şi Pantazis; în schimb, reuniunea a fost populată cu numeroşi atleţi tineri şi elemente din provincie.

Din rezultatele înregistrate vom menţiona performanţa tânărului Palamiotis care a reuşit să sară 14 m. 28 la triplu salt.

FONDIŞTII GRECI SUNT IN FORMA

Ragazos a reuşit să parcurgă 10000 m. în 32 m. 55 s. şi Nitsasa a terminat 5000 m. in 15 m. 48 s., performanţe excelente pentru un început de sezon.

Iată rezultatele technice obţinute cu această ocazie:

110 garduri: 1) Lecatzas 18.3. 2) Pantazopuolos 19.5. Această probă nu a prezentat interes prin faptul că cei mai buni alergători Mantica, Caragiogos Thanos deşi s'au înscris nu s'au prezentat la start.

100 mtr. Finala: 1) Sakellariu 11. 2) Saricavazis 11.1. 3) Argiris 11,2.

Triplu salt: 1) Palamiotis 14,28. 2) Masouris 13,52. 3) Gonatas 13,30.

400 metri: 1) Stratakos 52,1. 2) Tragas 52,8. 3) Kapotas 53,1.

1500 metri: 1) Velcopoulos 4,15,5. 2) Mavropulos 4,20,4. 3) Moraitis 4,23,4.

Prăjina: 1) Thanos 3,70. 2) Lecatzas 3,40. 3) Lolos 3,00.

5000 metri: 1) Nitsas 14,48. 2) Arvanitis 15,58,6 şi 3) Cosenco 16,49.

4x100: 1) Panellinios 47,2. 2) Etnicos 48,4. 3) Panathinaicos 48,4.

200 metri: 1) Sakelariu 23,2. 2) Saricavazis 24.4. 3) Caladucas 24,6.

400 garduri: 1) Carageorgos 60,7. 2) Ghicas 62,4. 3) Papulis 66.

Lungime: 1) Elefteriades 6,83. 2) Comasos 6,60. 3) Paterakis 6,45.

800 metri: 1) Stratacos 2,03,4. 2) Glenis 2,05,5. 3) Belmes 2,06. 37,00.

Disc: 1) Floros 42,76. 2) Tsitas

10000 metri: 1) Ragazos 32,35. 2) Papastefanu 34,02. 3) Cusidis 34,55.

Ciocan: 1) Petropulos 42,45. Ceilalţi au obţinut rezultate submediocre.

4x400: Ethnicos 3,44. Panellinios 3,50 şi Piraicos 3,58.

VALSAMAKIS

Rezultatul concursurilor sportive dela Braşov

Tânăra grup. As. Sp. a Municipiului Braşov, învingătoare pe toată linia

Braşov, 10 (prin telefon)

Marile concursuri populare organizate de As. Sp. a Municipiului Braşov, au repurtat un strălucit succes, inaugurând sub auspicii cum nu se poate mai favorabile activitatea ce şi-a propus să o realizeze, tânăra Asociaţie.

In prezenta unui public cifrat la 4000 de persoane, a oficialităţilor şi a organelor sportive, s'a alergat prin oraş pentru cupa colonel Victor Nanu, primarul oraşului.

Rezultatul final a însemnat o surpriză dintre cele mai plăcute.

Tânăra „Asociaţie sportivă a Municipiului", s'a clasat prima.

Acelaş succes l-a înregistrat noul club sportiv şi la cursa de ciclism.

Primele două locuri au fost ocupate de doui ciclişti ai acestei asociaţii.

Iată acum şi rezultatele tehnice:

ŞTAFETA

1. As. Sp. M. B.

Radu I. C.	**500 m.**
Pavelin	**100 m.**
Ciuccan	**260 m.**
Iliesiu	**100 m.**
Manu	**100 m.**

Echipa a parcurs distanţa în 3 m. 8 s. 20 m.

2. S. S. G. Braşov

Ruck
Liess
Fratz
Binder
Schuller
Schuster

3. S. S. G. B.
4. A. S. Metrom
5. A. S. I. A. R.
6. Kolping

*

A doua probă organizată, a fost o cursă ciclistă populară care s'a alergat pe următorul traseu:

Braşov-Codlea şi retur. Total 30 km. 700 m.

S'au obţinut următoarele rezultate:

1. Timko (A. S. M. B.) 52 m. 4 s. 36 km.
2. Enache (A. S. M. B.) 56 m. 29 s.
3. Dombi
4. Unter
5. Muscalu
6. Stavris (campion şcolar) şi premilitar.

O cursă pedestră la Brăila

BRAILA, 10 (prin telefon).— Liga de atletism Dunărea de Jos a organizat o cursă pedestră prin oraş pe distanţa 1450 m. dând următorul rezultat:

1. N. Petala (C. A. Brăila), 5 m. 25 s.

2. Gori Gh. (R. 5. Gr.), 5 m. 27 s.

3. Chirilă Vrabie (R. 5 Gr.), 5 m. 30 s.

Alergarea a întrunit un lot numeros de concurenţi, organizarea a fost la înălţime iar propaganda în favoarea atletismului cât se poate de reuşită.

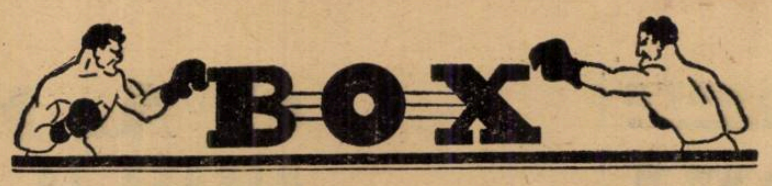

La 28 Mai Spakov boxează cu Anderson sau Bjoernson

Reuniunea va fi organizată la Bucureşti

Din ce în ce mai mult capătă vestigii de realizare reuniunea pugilistică profesionistă care intenţionează în afară de sferele organizatoare ale matchului Toma Aurel — Cattaneo, să înjghebeze în Capitală, o altă reuniune al cărei cap de afiş să fie un match susţinut de Moţi Spacov.

DOUA ORGANIZAŢII PENTRU O SINGURA DATA

Am mai scris în coloanele ziarului nostru despre străduania pe cari o fac 2 organizatori pentru obţinerea datei de 28 Mai crt.

Unii au adus ca argument puternic, înfăptuirea matchului Toma Aurel — Cattaneo pentru campionatul Europei la categoria cocoş.

Evident F. R. Box-ul a acceptat cu „brio" propunerea şi a sfătuit pe celălalt organizator care cerea aceiaşi dată pentru un match Spacov-Charles Rutz, să renunţe la dată în favoarea campionatului european.

Chestiunea rămăsese oarecum deschisă interpretărilor.

Astăzi însă matchul Cattaneo-Toma Aurel este departe de a se înfăptui şi promotorul galei cu Spacov a pus din nou chestiunea pe tapet.

SPACOV-ANDERSON LA BUCUREŞTI

Anume se caută a se înfăptui pentru 28 Mai o reuniune în care Spacov să boxeze cu suedezul Anderson sau în lipsa acestuia, cu un alt suedez Bjoernson!

Matchul cu Anderson — care ar fi a patra ediţie — are o însemnătate deosebită pentru publicul bucureştean, pentru motivul că în cele 3 rânduri anterioare Spacov, odată a fost făcut K. O. în repriza 5 de suedez iar de două ori: odată la Paris şi altădată în memorabila seară de 16 Decembrie 1932, în Circul Kludski, cei doi adversari au făcut match nul.

Deci o revanşă se impune.

Cât despre Bjoernson celalt suedez care probabil va boxa cu Spacov, palmaresul lui este remarcabil, însă el nu se poate ridica până la nivelul celui al lui Anderson.

CHESTIUNEA DATEI RAMANE... DESCHISA.

Federaţia română de box va trebui din nou să studieze chestiunea organizaţiei din ziua de 28 Mai.

Ea fusese dată pentru organizarea matchului Toma Aurel-Cattaneo, dar azi, cum matchul a fost anulat şi organizatorul prezintă alt program, F. R. Box-ul nu mai e obligat a-şi respecta angajamentul.

Poate ca programul cu Spacov-Anderson să fie mai interesant de cât alt program ce va înlocui matchul Toma-Cattaneo şi atunci nimic nu poate sta în calea schimbării organizatorului.

In tot cazul, cum această chestiune este de resortul organelor federative, noi ne mulţumim să semnalăm informaţia că Spacov ţine să boxeze la 28 Mai cu Bjoernson sau John Anderson.

Astăzi sosește echipa amatoare dela Praga

Echipa boxeurilor amatori cari au făcut deplasarea la Praga în vederea concursului Micei Înţelegeri se înapoiază în dimineaţa aceasta în Bucureşti.

Boxeurii vor sosi cu accelerat de Praga la ora 7.30 dimineaţa.

FEDERAŢIA ROMANA DE BOX VA FACE ECHIPEI, PRIMIRE OFICIALA

D. avocat Cantuniari preşedintele F. R. Box-ului a luat dispoziţii ca să se facă echipei o primire oficială.

La gară, preşedintele F. R. Box va felicita personal pe boxeuri şi conducătorii lor.

Deasemenea vor ieşi în întâmpinarea boxeurilor, oficiali şi membri ai federaţiei, precum rudele şi prietenii lor.

PERFORMANŢA DELA PRAGA ESTE EXCEPŢIONALA

In extremis, trebuie să spunem că reprezentanţii boxului amator, cari au susţinut interesele lui în ciocnirea dintre ţările Micei Înţelegeri în concursul dela Praga, merită mai mult decât o primire oficială.

Ei merită să li se dea şi alte recompense sportive pentru faptul că compun selecţionata, deşi obosiţi de 10 matchuri în turneul din Franţa, numai la o săptămână de repaus au reuşit o excepţională performanţă dând la iveală prin matchurile susţinut 4 români campioni ai Micei Înţelegeri.

Boxul se poate mândri anul acesta — deocamdată — cu două performanţe amatoare strălucite: turneul din Franţa şi Campionatul Micei Înţelegeri.

Bravo pentru boxeuri şi felicitări conducătorilor.

I. S.

Gh. Popescu a învins prin k.o tehnic pe Andrei Costescu

Ploeşti, 10 (Prin telefon). — Gruparea Prahova Box Club a organizat aseară o gală mixtă de box, al cărei cap de afiş a fost ţinut de întâlnirea dintre Gheorghe Popescu, campionul României la categoria pană şi Andrei Costescu.

De departe inferior, ultimul nu a putut rezista în faţa lui Gheorghe Popescu decât două reprize, în cea de a treia arbitrul matchului, d. Jenny Dumitrescu, oprind lupta care era vădit disproporţionată.

MATCHURILE DE AMATORI

Al Rădulescu (P. B. C.) a terminat la egalitate cu Ion Mihăilescu (P. B. C.).

Vivi Stănescu (A. C. T.) a reuşit acelaş rezultat în compania lui Ion Ivănescu (P. B. C.).

Ion Matu (P. B. C.) învinge la puncte pe G. Corcodel (A. C. T.).

A urmat apoi un match de antrenament între Aurel Weintraub şi Ion Eremia.

In continuare, A. Thiellman a învins la puncte pe Nic. Ciocan (A. C. T.).

Milică Teodorescu

a repurtat un succes formidabil ca... diseur!

Un articol de presă din ziarul „Le Progrés"

Ziarul „Le Progrés" din 7 Mai 1938 care apare la Lyon, publică următorul articol sub titlul *„Când boxerii cântă..."*.

Urmând exemplul lui Al. Brown, Theodorescu a dat alaltăeri seară la Lyon, în cursul unei serate, dovada unor talente necunoscute. El a cântat romanţe româneşti, apoi un cântec francez acompaniat de banjo.

Teodorescu a obţinut un succes frumos.

Iată deci o nouă carieră pentru excelentul boxeur care, amintim, era lui Venturi, puternicul boxeur italian.

AMĂNUNTE DELA MILICĂ TEOORESCU

Milică Teodorescu ne trimite şi câteva informaţii suplimentare:

Gala de dans şi muzică a fost patronată de d. Bouvet consulul României din Lyon, — ne scrie Milică Teodorescu.

Nici nu credeam să obţin un astfel de succes.

D. Bouvet m'a felicitat şi mi-a urat succes în noua carieră.

Am primit pentru exhibiţia mea de cântăreţ 1850 franci; am avut drept „bursă" un franc de fiecare bilet de intrare.

ŞI CÂTEVA INFORMAŢII SPORTIVE

Pentru matchul cu Venturi, a trebuit să slăbesc: am 62,500 kgr., dar energie am destulă.

Dacă învinge pe Venturi, voiu face la 29 Mai revanşa la Milano cu Alessandrini.

Motociclism

Palermo-Montepellegrino

Organizată pentru prima oară, cursa motociclistă de viteză pe distanţa Palermo-Montepellegrino a cunoscut un succes neaşteptat.

Disputată pe un parcurs extrem de sinuos şi în lungime de 13 km. 500, alergarea a dat câştig de cauză lui Bongiorno care a acoperit distanţa în 7 min. 34 sec. 5, cu o iuţeală mijlocie de 70 km. 479 pe oră.

Iată rezultatele technice:

Categoria 500 cmc.

1. Leonardo Bongiorno (Guzzi), în 7 min. 34 sec. 5;
2. Frederico Sbornio (Guzzi), 7 min. 41 sec. 5;
3. Salvatore Celano.

Categoria 250 cmc.

1. Alfio Zappala (M. M.), 8 min. 37 sec. 3, cu o iuţeală mijlocie de 61 km. 901 pe oră;
2. Michelangelo Scuderi (Guzzi), 8 min. 42 sec. 3;
3. Lo Piccolo.

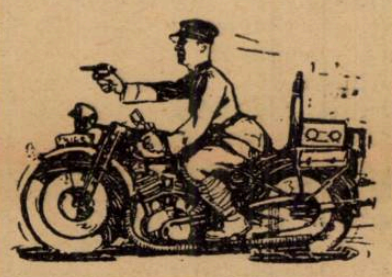

Odihniţi-vă picioarele!

Durerile de picioare sunt alinate în 10 minute în această baie reconfortantă.

Pentru a vă odihni picioarele, după o zi grea de muncă, pentru a vindeca inflamaţia şi umflăturile, pentru a muia bătăturile, şi calozităţile puneţi un pumn de Saltrates Rodell într'o baie caldă pentru picioare. Oxigenul degajat de Saltrates Rodell în contact cu apa caldă, pătrunde în pielea inflamată şi restabileşte circulaţia sângelui. Mulţumită acţiunei înviorătoare şi naturală a oxigenului, pielea este reîmprospătată, picioarele se desumflă şi îşi recapătă vigoarea în aşa măsură încât puteţi umbla cu uşurinţă în pantofi mai mici. Bătăturile cele mai tari se moaie într'atât încât pot fi îndepărtate uşor, cu rădăcină cu tot. Chiar astă seară luaţi o baie de picioare saltratată. Saltrates Rodell se găseşte de vânzare la farmacii şi droguerii. Preţ neînsemnat. Rezultat garantat.

GRATUIT. — Pentru a vă dovedi că o baie saltrată pentru picioare op reşte durerea, vom trimite gratuit o cantitate suficientă de Saltrates Rodell pentru o baie tămăduitoare de picioare. Trimiteţi pur şi simplu numele şi adresa Dv. la Drogueria Standard (Serviciul 63 — A) Bucureşti, Str. Sf. Ionică No. 8. Această ofertă nu e valabilă decât pentru 5 zile, scrieţi negreşit chiar azi. Nu trimiteţi nici un ban.

Ciclism

Nicolozzo la a doua victorie consecutivă

Un vânt puternic şi o ploae rece au transformat cursa într'un adevărat calvar

Numeroase abandonări

Desfăşurată pe o vreme imposibilă, cu un vânt puternic în faţă, un adevărat uragan, cursa s'a transformat la ducere într'un adevărat „cal var".

Dovadă multiplele abandonări în frunte cu Hrenciuc.

Nicolozzo a înscris o nouă victorie la activul său, într'un stil impresionant conferindu-i-se pe bună dreptate titlul de vedetă în devenire, învingând încă odată pe Tudose.

Dar asupra acestei curse extraordinare vom reveni mâine mai pe larg.

Iată:

CLASAMENTUL GENERAL

1) NICOLOSSO VICTOR (V. C. R.) 116 km. în 3 ore 39 m. cu o medie de 31,740 km. pe oră.

2) Constantin Tudose (P. N.) în 3 ore 36 m. Cel mai bun timp — 116 km. cu o medie de 32.124 km.

3) Şandru Gh. (V. D.) acelaş timp.

4) Traian C-tin (V.D.) acelaş timp.

5) Dinu Şt. (ASPIM) acelaş timp.

6) Guzan la 10 m. 25 s.

7) Ciorobea.

8) Steinhardt (ASPIM).

9) Cristea Ion (V.C.R.).

10) Teodorescu Cr. (P.N.).

11) Norhadian (P.N.).

12) Fufă (P.N.)

13) Dragomir N. (ASPIM).

14) Vasiac Gh. (ASPIM).

15) Feordreanu.

45 înscrişi.

30 plecaţi.

15 clasaţi.

Eri la Timişoara

A. S. Roma a făcut o impresie mare

Italienii, după un joc splendid au terminat la egalitate cu Ripensia: 2-2 (1-0)

Au marcat: Borsetti (2), Bindea şi Marcu

Timişoara, 10 (prin telefon dela corespondentul nostru). — Arena Electrica a fost astăzi în sărbătoare. In faţa a 5000 de spectatori s'a disputat matchul dintre reputata echipă A. S. Roma şi Ripensia. Rezultatul este 2—2 (1—0).

Timp noros, puţină ploaie. Terenul însă a fost bun.

In tribună au luat loc numeroase personalităţi locale printre care d-nii: gen. Bunescu, comandantul diviziei, col. Praporgescu, prefect şi col. Modreanu, primar.

La ieşirea pe teren, italienii au fost salutaţi de aplauze furtunoase. In mijlocul terenului, jucătorii şi-au dat mâna iar conducători au schimbat fanioane şi flori.

ECHIPELE

A. S. Roma: **Masetti-Azia, Gabaldi-Frisone, Bernardini, Donatti-Mascheroni, Richardo, Subinaghi, Bononi, Borsetti.**

Ripensia: **Pavlovici - Bürger, Chiroiu (Regdan)-Nagy, Cotormani, Deheleanu - Bindea, Beke (Schwartz), Sepi (Marcu), Schwartz) Lazăr), Dobay.**

LOVITURA DE INCEPERE

...a dat-o d. gen Bunescu.

Jocul a început cu o uşoară dominare a Ripensiei.

In min. 10 A. S. Roma ripostează energic şi Pavlovici are o intervenţie fericită la un shoot a lui Mascheroni.

Dobay are două incursiuni în m. 11 şi 15, dar fără rezultat.

In min. 20, Subinaghi primeşte o pasă dela Mascheroni şi trage formidabil dela 16 m. Pavlovici apără magistral.

Jocul este foarte rapid datorită italienilor. In min. 21 Dobay trage peste bară, iar după 2 minute Pavlovici are de apărat o minge grea.

In min. 25, Beke ratează deaproape o ocazie bună.

A. S. ROMA DESCHIDE SCORUL

Scorul este deschis în min. 29 când, dintr'o greşeală a lui Nagy, Borsetti scapă şi marchează uşor, ridicând balonul peste capul lui Pavlovici: 1-0.

Peste 2 minute, Sepi trage de la 25 m. afară, iar Borsetti ratează în min. 32.

Bindea are în min. 33 o acţiune personală emoţionantă şi trage, dar Masetti apără.

PERICOL LA ROMA!

In min. 40 Dobay trage, Massetti nu poate reţine, Bindea reia şi shootează, dar acelaş Masetti apără acum.

Până la sfârşit nu se întâmplă nimic deosebit.

SCHIMBARI LA RIPENSIA

După pauză, Ripensia face schimbări în echipă, dar tot Roma este aceia care atacă. Mascheroni — în min. 9 — shootează formidabil dela 16 m., dar Pavlovici apără şi mai formidabil.

Inaintarea italienilor lucrează splendid, stârnind admiraţia spectatorilor.

Subinaghi ratează în min. 12 iar Lazăr în min. 16, Borsetti îi imită în min. 22.

A. S. ROMA RIDICA SCORUL!

In min. 25, înaintarea Romei are o acţiune splendidă, dar ocazia este ratată. Pentruca după un minut Borsetti să tragă dela 30 m. şi Pavlovici — eşit din poartă — să scape balonul în poartă: 2-0.

CONTRA-ATACUL RIPENSIEI

Ripensia surprinsă contraatacă puternic şi Bindea, printr'o acţiune personală, pătrunde şi trage, dar peste bară.

In min. 33, poarta Ripensiei este extrem de ameninţată. Fundaşii italieni stau pe linia de centru.

De acest fapt profită Dobay care scapă şi fuge spre poartă. Schootează, dar lateral şi Bindea, venit bolid, înscrie imparabil: 2-1.

JOCUL SE INDARJEŞTE...

...şi în min. 37, Pavlovici este silit să plonjeze în picioarele lui Subinaghi.

Până în min. 40 nu se înregistrează nimic interesant.

EGALAREA!

In min. 40, Bürgher degajează spre poarta italienilor dela 40 m.

Marcu urmăreşte şi profitând de o greşeală a portarului, egalează cu capul: 2-2.

Sfârşitul matchului nu aduce nici o modificare a scorului.

UN JOC SPLENDID

Matchul a fost foarte frumos, şi aceasta datorită italienilor.

Rezultatul este just. Insă, o victorie a A. S. Romei ar fi fost meritată, pe când una a Ripensiei nu.

A. S. Roma a demonstrat un excelent joc de asociaţie, cu pase ireproşabile executate din plină viteză. In special atacul a fost acela care a impresionat cel mai mult.

Ripensia în schimb n'a strălucit, bazându-se numai pe individualităţi.

Dela A. S. Roma s'au remarcat: Masetti, Bernardini, Frisone şi tot atacul în frunte cu Mascheroni, iar dela Ripensia: Pavlovici, Bürger — cel mai bun ripensist, — Cotormany, Nagy, Dobay şi Marcu.

D. Chicin a arbitrat excelent.

— V. Zotu —

C. A. M. T.

pleacă la 23 Mai

într'un lung turneu în Siria

Timişoara, 10 Mai, (prin telefon dela corespondentul nostru). — Puternica grupare locală C. A. M. T., semi-finalistă a Cupei României, este de multă vreme în tratative pentru un turneu în Siria. (Tratativele au fost duse la bun sfârşit în sensul că C. A. M. T., pierzând campionatul seriei vestice din divizia Naţională B, a acceptat.

Expediţia „atleţilor" va părăsi Timişoara în ziua de Luni 23 Mai.

Preston North End

şi-a anunţat palmaresul

Ieri s'a primit la F.R.F.A. un voluminos plic cu toate fotografiile jucătorilor echipei britanice Preston North End, cum şi 2 mari fotografii în grup.

In ceiace priveşte data disputării matchului, nu s'a stabilit până în prezent, dacă se va juca la 24 sau 25 Mai.

Comisia de organizare dela F.R.F.A. va ţine o importantă şedinţă Miercuri seara, in care vor fi puse definitiv la punct, „preliminarele" partidei România—Preston North End, care va coincide fără îndoială, cu unul din cele mai importante evenimente sportive ale anului, — echipa engleză fiind, după cum se ştie, câştigătoarea Cupei Angliei pe acest an.

Motociclistul Ionescu Cristea pleacă azi la Praga

Astă seară, motociclistul Nicolae Ionescu-Cristea, despre care noi am anunţat că a perfectat mai multe angajamente pentru Cehoslovacia, va pleca la Praga.

Nicolae Ionescu-Cristea va participa la o întrecere pe pistă ce se va desfăşura în capitala Cehoslovaciei, Duminică 15 crt. La această alergare, vor lua parte o seamă de concurenţi motociclişti din Europa Centrală.

Dela Praga, Ionescu-Cristea va pleca la Brno spre a participa la o cursă, al cărei start se va da Duminică 22 Mai.

Italia a câştigat turneul femenin de tennis dela Modena

Turneul femenin de tennis disputat la Modena pentru Cupa Orsi a revenit Italiei, care în matchul decisiv a învins Ungaria cu 2-1.

In urma acestei victorii clasamentul final este următorul:

1. **Italia**, 8 puncte.
2. **Ungaria**, 7 puncte.
3. **Danemarca**, 2 puncte.
4. **Cehoslovacia**, 1 punct.

Cupa Davis

Belgia a eliminat Grecia

Atena, 8. (Corespondenţă prin avion). — **Sâmbătă şi Duminică s'au disputat primele matchuri, în cadrul întâlnirei de Cupa Davis dintre Belgia şi Grecia.**

In prezenţa Principilor Paul şi Cristofor, a Principesei Friderika precum şi a unui public foarte numeros. Belgienii au reuşit să câştige cele trei partide, eliminând astfel Grecia din competiţie.

Rezultatele:

Lacroix b. Stalios 2:6, 6:1, 6:2, 6:1.

Neigert b. Mihailides 6:1, 6:4, 9:7.

Lacroix — De Borman b. Stalios — Mihailides 6:1, 6:1, 6:1.

Planul campionatelor mondiale din 1940 a fost întocmt

Lausanne. — Presa sportivă elveţiană află din Norvegia că programul campionatelor mondiale de ski din 1940 a şi fost întocmit de d. Ostgaard, preşedinte F.I.S.

Specialităţile nordice propriu zise, fond, mare fond, sărituri, combinate, ca şi ştafeta, vor fi disputate în regiunea Holmenkollen, din apropierea imediată a lui Oslo.

Pentru slalom, concurenţii nu se vor depărta de-asemeni prea mult de Oslo, având în vedere că piste favorabile se găsesc pe colina Rödkleiva, unde există cea mai mare trambulină din Norvegia, care permite sărituri până la 70 metri.

Iată ce păţesc portarii imprudenţi! O minge uşoară, care venea încet. Püllock se repede să o respingă cu piciorul dar alunecă... şi Bărbulescu deschide scorul şi nu-i vine să creadă. *(La matchul Venus—Crişana)*

Redactor responsabil: STEFAN MENCONI

Editura Societăţii Anonime „Universul", Bucureşti—România

BIBLIOTECA CENTRALA „ASOCIAȚIUNII" SIBIIU

Taxa postală plătită în numerar conform aprobării dir. g-rale p. t. t. nr. 70.346/938.

2 LEI

UNIVERSUL Sport

12 PAGINI

55-1938

Redacția și Administrația: Palatul „UNIVERSUL", str. Brezoianu 23—25. Telefon Centrala: 3.30.10

Nr. 55. — Anul I — BUCUREȘTI. — Vineri 13 Mai 1938

ABONAMENTE: 1 an Lei 500 | 6 luni Lei 270 | 3 luni Lei 150

IN MINUNATA LUNA MAI

Infine câteva bucurii sportive care au început să risipească negurile rușinoasei înfrângeri de Duminica trecută.

Manole Stroici a câștigat campionatul Ungariei la tir, bătând pe campionul olimpic și dejucând toate matrapazlâcurile unguresti.

La Harrogatte, Schmidt și Caralulis au fost la un pas de cea mai senzațională biruință a sportului nostru — înfrângerea Angliei, marea favorită a Cupei „Davis".

Echipa românească de box amator a câștigat la Praga titlul de campioană a „Micei Înțelegeri", prin victoriile lui Rădan, Indru, Ghiliță și Georgescu.

Dacă cercetăm cum au fost obținute aceste performanțe, nu găsim la baza lor decât un desăvârșit entuziasm pentru sportul înțeles sub unghiul ideal al amatorismului și o condiție materială vecină cu mizeria.

Reprezentanții noștri suferă, strâng cureaua și luptă. Așa a luptat Stroici cu dușmănia ungurilor, care au refuzat să arboreze tricolorul nostru, atunci când un român a câștigat proba cea mai de seamă. Așa a str...nit dinții când i-au trimis trofeul câștigat, o cupă învelită în jurnale vechi, pe care i-a înmânat-o, la hotel, o servitoare.

Caralulis și Schmidt au plecat în Anglia, după eforturi materiale cari au sleit visteria federației respective pentru un an întreg.

Dar boxeurii! S'au întors toți învinețiți de lovituri, cu arcadele cârpite, mutilați, dar victorioși, în ciuda tuturor nedreptăților și abuzurilor, care s'au ridicat în calea lor, la Praga.

In minunata lună Mai, sportul românesc înflorește în cununi de laur.

Dar e ciudat că numai sporturile minore, produc aceste minunate satisfacții, care mențin nivelul interesului pentru sport între hotare și al interesului pentru România în străinătate.

Footballiștii, marile vedete, cei, care se supără și amenință cu demisia, când nu-și văd poza la ziar măcar odată pe săptămână, au uitat Duminică de principala îndatorire a purtătorilor unui tricou național — aceia de a avea o inimă românească.

Am văzut 11 oameni storși de vlagă, lipsiți de credință, minați de fatalism și deziluzie — echipa României, purtătorii unui vultur heraldic peste inimă.

E timpul ca publicul românesc să își dea seama de nedreptatea pe care o face, clasificând sporturile după cel mai artificial criteriu — acela al spectacolului. Iar U. F. S. R-ul ar trebui să nu se lase furat de acest val al preferințelor și să facă un oficiu de acord între toate sporturile, o mediațiune menită să le fixeze un regim comun de difuzare și afirmare.

Nu este admisibil ca footballul, sportul viermuit de profesionalism, să se bucure de acest excesiv favoritism, de a ocupa în întregime programul sportiv al lunei Mai, cu cele mai atractioase dispute: matchul [illegible], semifinalele Cupei României, partidele decisive de campionat, matchurile cu Preston, finalele de cupă și campionat...

Ce date au fost rezervate sporturilor minore în toată această revărsare de spectacol sportiv?

Cui folosește această totală epuizare a interesului și a banilor dedicați de public sportului?

Răspunsul nu e greu de dat și îl ghicește oricine. In nici un caz nu footballului în sine, nici spectatorului, care obosește fără să învețe ceva în plus.

Deaceia o intervenție a U. F. S. R-ului în coordonarea spectacolelor sportive, ar fi binevenită iar sporturilor minore li s'ar plăti astfel o datorie veche de recunoștință.

ȘTEFAN MENGONI

Pe neașteptate

Comitetul federal restrâns al F. R. F. A-ului a ținut aseară o ședință importantă

S'au fixat datele definitive ale matchurilor cu Letonia și Preston.

Nimeni, poate nici chiar membrii comitetului federal restrâns, n'au știut până aseară, că se va ține o ședință.

Intr'adevăr, acest comitet federal s'a întrunit aseară și a luat în discuție chestiuni care necesitau o soluționare urgentă.

Au participat d-nii: gen. Gabriel Marinescu, col. T. Davilla, col. Al. Săvulescu, Jean Lucescu, Paul Nedelcovici, O. Luchide, L. Stoicaru, V. Stelea și Paul Costescu.

Comitetul a decis ca partida România B — Letonia să aibă loc la 28 Mai la Ploești. Organizarea acestui joc va reveni federației, sau va fi încredințată ploeștenilor.

Luându-se în discuție partidele cu Preston, s'a hotărît ca primul joc — cu România — să aibe loc la 24 sau la 25 Mai, iar cel cu Venus la 29 Mai.

In urma reclamației federației franceze în chestia litigiului material dintre grupările R. S. Strasbourg și Universitatea, comitetul a dat următoarea decizie: Universitatea trebue să depună la F.R.F.A. suma de lei 30.000 până la data de 21 Mai. In caz contrat va fi suspendată.

S'a citit apoi regulamentul propus de U. F. S. R. relativ la activitatea sportivă a elevilor. Comitetul și-a dat avizul favorabil, exceptând un singur articol din regulament.

LISTA JUCATORILOR PENTRU CUPA MONDIALA

...va fi alcătuită în seara zilei de 19 Mai, după prima finală a diviziei naționale A. Cei 22 de jucători vor fi anunțați comitetului organizator în aceiași seară.

CAND PLEACA ECHIPA NAȚIONALA

In ce privește data plecării echipei naționale, s'a decis ca aceasta să fie 28 Mai. Jucătorii care vor fi selecționați din echipa Venusului, vor pleca la 30 Mai, cu avionul. Astfel că ei vor sosi la Toulouse la 31 Mai.

REGULAMENTUL TURNEULUI DE CALIFICARE

S'a discutat apoi regulamentul turneului de calificare, făcându-se următoarele precizări:

1. Matchurile se vor disputa pe terenuri neutre. Adică, două echipe din același oraș vor juca pe un al treilea teren, iar două din orașe diferite într'o a treia localitate.

2. Organizarea acestor jocuri poate reveni federației, direct, prin organele sale subordonate (ligi, districte) sau poate fi cedată cluburilor.

3. Vor fi calificați toți jucătorii care au avut drept de joc în ultimul match de campionat.

4. Perioada de transferări se va prelungi în mod excepțional cu o lună.

5. Matchurile acestui turneu de calificare nu vor fi trase la sorți, întru cât nu permite regulamentul.

6. Arbitrii vor fi delegați în secret și li se vor da dispoziții speciale. In legătură cu desfășurarea normală a jocurilor, FRFA este ferm decisă să sancționeze drastic orice abatere.

7. La aceste jocuri vor funcționa și delegați federali secreți, cu misiunea de a raporta orice, în legătură cu jocul, jucătorii și arbitrii. Pe baza acestor rapoarte se vor lua măsurile impuse de împrejurări.

Triestina și F. C. Milano au propus Venusului 2 matchuri la București

E foarte probabil ca una din aceste două echipe să joace la 2 și 5 Iunie în locul A. S. Romei

Intr'un număr precedent am arătat care este stadiul tratativelor dintre Venus și A. S. Roma. Și scriam că italienii au propus datele de 17 și 18 Mai în loc de 2 și 5 Iunie, pentru cele două jocuri dela București.

Venus a răspuns că nu poate accepta noile date.

Corespondența dintre cele două echipe a continuat, însă se pare că Venus va renunța la Roma, deși aceasta a mai redus din pretențiile materiale (47.000 lire dela 50.000). Motivul, după cum suntem informați, este că matchurile italienilor la București nu vor mai stârni același mare interes, pentrucă au jucat la Timișoara.

In locul A. S. Romei însă, este mai mult decât probabil, că la 2 și 5 Iunie va evolua în Capitală o altă echipă italiană. Venus este în prezent în posesia a două oferte: una din partea Triestinei și alta din partea lui F. C. Milano.

Nu se știe precis ce va decide conducerea Venusului.

Astă seară va avea loc o ședință în acest scop.

Desigur că acceptarea uneia din aceste două oferte ar însemna un mare câștig pentru foot-ballul românesc.

Redactorul nostru, d. Ștefan Mengoni va asista la matchul de azi, dintre F. C. Rapid și Victoria la Cluj, astfel că cetitorii „Universului Sport" vor găsi în numărul de mâine un reportaj amănunțit asupra acestei importante întâlniri.

CHESTIA ZILEI

Antrenorul — Imi pare rău tinere, dar nu ești bun pentru echipa mea!

Jucătorul — Nu-i nimic, Voi intra în echipa națională!!...

SPECTACOLE

CINEMATOGRAFE

ARO: Stella Dallas.
CAPITOL: Totul pentru tine, jurnal și completare.
CARLTON: Intre două femei.
SCALA: Alibiul.
SELECT: A opta nevastă a lui Barbă Albastră.
SAVOY: Dubla crimă pe linia Maginot și Misiunea locot. Perry
TRIANON: Agenți secreți, 3 completări și jurnal.
FEMINA: O sută de băeți și o fată
REGAL: A noastră e noaptea și jurnal.
PALAS BULEVARD: Misiunea brigăzii 41 și Gentlemen după miezul nopții.
A.R.P.A.: Valea blestemată, jurnal și completare.
ROXY: Totul pentru tine, jurnal și completare.
CORSO: S'a născut un imperiu, jurnal și completare.
ELYSEE: Agenți secreți, 3 completări și jurnal.
ATENEUL TEI: Drapelul galben și Stan și Bran și testamentul.
AIDA: Uraganul și Un carnet de bal.
AMERICAN: Heidi fetița munților și Când vrea femeia.
ASTRA: Contesa Walewsca și Fiica lui Dracula.
ATENEUL MIHAIL EMINESCU (Crângași): Granița însângerată și Confetty.
BARCELONA: Enigmaticul Mr. Mato și Fata din Salem.
COTROCENI: Suflete pe mare și Serenada.
CARMEN: Căpitanul Blood, Trăim numai odată și Banda veselă.
CENTRAL: Prin foc și sabie. Răzbunare și artiști.
CITY: Uraganul și Un carnet de bal.
DACIA: Departe de țară și Frații Marx la curse.
DIANA: Goana după aventuri și Sissy.
DOINA (fost Dory): Monstrul galben și Tătarul conte.
DICHIU: Contesa Alexandra și O dramă în largul mării.
EDISON: Corsarul și Viața la întâmplare.
FORUM: Corsarul și Strigoii.
FLORIDA: Uraganul și Fetița olandeză.
FRANKLIN: O anumită femeie și Un îndrăgostit celebru.
GLORIA: Nostalgie și Dragoste în viteză.
IZBANDA: Divorțul doamnei și Denunțătorul.
LILLY: Curierul secret, Muzicantul din Petersburg și artiști.
LOLICA: Ajutor, vin indienii și Sacrificiul suprem.
LIA: Venimul și Frații Marx la curse.
LIZEANU: America melodie 1937, Cânt numai pentru tine, jurnal și revistă.
LUCIFER: Uraganul și Invitația la dans.
MARCONI: Paramata (Inchisoarea femeilor), Ședința secretă, jurnal și artiști.
MILANO: Uraganul și Stan și Bran la Hollywood.
MARNA: Prințesa Tarankanova, Fiul deșertului și artiști.
MODEL: Furtună în Maroc și Stan și Bran gemeni.
NISSA: Uraganul și Crai de ghindă.
OMNIA: Corsarul și Amprente digitale.
ODEON: Când o spioană iubește și Parada nebunilor.
ORFEU: Troika și Indrăgostiții.
PARIS: Cel mai bun prieten și Strigătul sălbaticilor.
PACHE: India în flăcări și Trăim numai odată.
RAHOVA: Prizonierul din Zenda și Muzica e viața mea.
REX: Când o spioană iubește și Parada nebunilor.
SPLENDID: Nostalgie și De-aș fi director.
TRIUMF: Legiunea neagră și Voi [illegible] ta.
TOMIS: Paramata (Inchisoarea femeilor) și Valea tigrului.
UNIC: Departea de țară și Lampagiul vagabondus.
VOLTA-BUȘETI: Heidi fetița munților și Taina ocnașului.
VENUS: Tarantella și Un furt senzațional.
VOLGA-DOROBANȚI: Corsarul și Patima.

CITIȚI
„ZIARUL ȘTIINȚELOR ȘI AL CĂLĂTORIILOR"

Rugby-ul la noi și aiurea

Precum se știe, la 15 Mai, stadionul A. N. F. F. va găzdui pentru prima oară reprezentativele naționale de rugby ale Franței și Germaniei.

O bună comportare a naționalei noastre ar fi cea mai reușită propagandă pentru difuzarea acestui sport bărbătesc în masele noastre sportive. Ar aduce, suntem siguri, într'o singură zi satisfacții bine meritate neobositilor conducători și un șir nesfârșit de proaspeți convertiți, cari azi ignoră complet acest gen de întâlniri.

In alte state, rugby-ul este sportul cel mai preferat, reușind să întrunească fără efort zeci de mii de spectatori, la cele mai modeste partide .

Spre a susține cele afirmate aici oferim cititorilor noștri amănunte interesante asupra rugby-ului american.

In America de Nord football-ul este încă un sport fără popularitate.

Să nu vă surprindă ! Football-ul nu este sportul-rege în toate statele.

Un exemplu edificator îl constitue declarațiile managerului echipei Corintyans care a întreprins recent un turneu de foot-ball în Statele Unite. Managerul, întrebat de ziariști, le-a declarat că nu e deloc încântat de rețetele pe care le-a recoltat în întâlnirile avute.

D-sa găsește că deficitul s'a datorat exclusiv lipsei de popularitate de care se bucură foot-ball-ul american (rugby-ul) și basketball-ul în masele americane, sporturi ce au concurat la maximum foot-ball-ul european.

Astfel, în timp ce Corintyans își disputa partida de foot-ball, pe un teren apropiat, avea loc o întâlnire între două echipe de rugby, întâlnire ce se bucura de o asistență întreită decât cea de la matchul de foot-ball.

Rugby-ul, care e considerat la noi ca un joc brutal, acolo nu e privit decât ca o manifestare de completă bărbăție, fiind practicat numai de atleți desăvârșiți.

Intâlnirile de mare anvergură sunt pregătite cu minuțiozitate, bucurându-se de o reclamă cum numai americanii știu s'o facă și care se soldează cu beneficii materiale uluitoare.

Aproape toate orașele sunt dotate cu terenuri rugby a căror capacitate minimă este de 100.000 de spectatori.

Prezentăm pentru convingerea cititorilor noștri fotografia magnificului stadion Rose Bowl din Los Angeles, a cărui capacitate este de 90 mii de spectatori, concurând cu succes stadionul londonez Wembley.

Această vedere a fost luată din avion cu ocazia matchului California-Alahama terminat la scorul de 13—0 în favoarea primei echipe.

Intâlnirea aniversării celui de-al 29-lea an de activitate rugbystică în Statele Unite, în prezența tuturor oficialităților sportive și autorităților, dându-i înfățișarea unei sărbători naționale.

In fața acestui stadion uriaș ni se strânge inima gândindu-ne la rugbyștii noștri, cari își rup oasele pe maidanul dela Șosea, în fața unei asistențe formată exclusiv din oficiali și.... rude.

I. NICULESCU

Duminică se vor împărți premiile pentru „Cupa Bucegilor"

Duminică 15 crt. la ora 11 dim., harnica grupare Ski Club București, va proceda la împărțirea premiilor, câștigătorilor în „Cupa Bucegilor".

Această competiție de coborire, unică în felul ei în țara noastră, s'a bucurat de un succes neîntâlnit în alte concursuri similare.

Ski Clubul București, pornit pe al doilea an al activității sale, s'a dovedit a fi un excelent organizator. Trebuie în primul rând remarcată seriozitatea cu care a pregătit această coborâre, înlesnind talentelor skiului românesc să-și afirme valoarea.

Sperăm că în viitoarea competiție vom avea prilejul fericit să vedem și skiori străini în lupta pentru cucerirea prețioaselor trofee, oferite de d-na Paula B. Assan și Oficiul Național de Turism, prin d. Vintilă Paraschivescu.

Insistăm chiar, accentuând, că ar trebui ca oficialitatea sportivă să încurajeze în mod vădit acest soi de manifestațiuni, contribuind astfel la cunoașterea frumoaselor poziții naturale.

S'ar atrage atențiunea străinilor asupra minunatelor localități muntoase, unde sporturile de iarnă se pot practica în mod admirabil, întrecând în faimă multe stațiuni din străinătate. Alunecând pe această pantă, trebuie subliniat faptul îmbucurător că Oficiul Național de Turism a trimis un reprezentant care a filmat o parte din acest concurs film ce se poate vedea în cadrul unui jurnal pe ecranele Capitalei.

Lăsând pentru viitor o critică asupra acestui film, sau mai bine zis, ce anume și cum s'ar putea realiza un astfel de film, din punct de vedere technic sportiv și de propagandă, suntem totuși bucuroși că s'a pornit a se face ceva, și nădăjduim că în viitor vom putea admira lucruri frumoase.

Ar fi pă[illegible]re pe o pârtie de 2700 m. lungime cu diferența de nivel 1000 m. pornind dela Vârful Omul pe splendida și magnifica Vale a Cerbului să nu poată fi urmărită în tempo de coborire, de numeroși sportivi, cari din o mie și unul de motive nu au putut face deplasarea la Vârful Omul, spre a vedea rarul spectacol ce a oferit S.C.B.

Trecând acum la rezultatul technic al competițiunei, remarcăm pe Kurt Binder, care a parcurs distanța în timpul record de 3'.21", însușindu-și „Cupa Bucegilor", și echipa I.A.R., care pentru a doua oară cucerește cupa O.N.T.

Impărțirea premiilor se va face la Predeal, la restaurantul Munteanu, unde sunt invitați toți participanții.

Csak, portarul echipei ungare de hockey se relevă și ca footballist

Duminică la Debrețin, în cadru campionatului ungar, Nemzeti a învins pe Bocskai cu 4-1. Rezultatul a stârnit senzație, întrucât Bocskai, cu o săptămână înainte bătuse pe campioana Hungaria cu 2-0.

Eroul acestei senzaționale victorii a fost Csak, portarul de hockey, cunoscut și la București. Acesta jucând extremă stângă în linia de atac a lui Nemzeti a făcut o partidă senzațională, care a întrecut orice așteptare.

Adunarea generală a asociației turistice România Pitorească

Joi, 5 Mai a. c., a avut loc adunarea generală a asoc. de turism „România Pitorească".

D. av. I. Salter, secretarul general al asociației a făcut darea de seamă asupra activității asociației pe anul 1937. D-sa relevă cele 2 mari înfăptuiri: construirea cabanei din Ciucaș și cumpărarea autocarului.

D. I. Teulea citește raportul cenzorilor și bilanțul, care se aprobă întocmai.

Se votează apoi noul buget, după care se trece la alegerea noului comitet.

Președinte : d. prof. Nicolae Ioan.

Vice-președinți: d-nii dr. Lucian Gheorghiu și Virgil Iliescu.

Secretar general: d. N. Alexandrescu.

Casier : d. av. D. Ionescu-Crânguri.

Membrii în comitet: d-nii Mihail Lang, Marian Păunescu, Manole Dobrescu, Mihail Markosky și Alex. Speck.

Cenzori : d-nii Ioan Teulea, Achile Rădulescu și d-ra Laura Vernescu.

Goana după recorduri

Un tip nou de mașină menită stabilească noui performanțe de viteză

FOOT-BALL

Pe marginea unui banchet

de PETRE STEINBACH

A fost hărăzit Duminicii trecute să fie bogată în învățăminte variate, pe care rezultatele neașteptate și mai ales maniera, în care au fost obținute de cele două reprezentative iugoslave, le-au impus cu o forță, ce n'a scăpat nimănui.

Pentru asta, revenirile asupra evenimentelor dela 8 Mai vor fi mult timp actuale și vor avea să releve de fiecare dată lucruri noi, necunoscute sau pur și simplu considerate până atunci ca lipsite de importanță.

Si, totuși, nu e propriu zis o evadare, iar articolul de față n'ar avea nevoe de atâta pregătire dacă aspectul modern al sportului ca fenomen educativ s'ar bucura la noi de acelaș credit, de care se bucură în țările de tradiție sportivă îndelungată.

Să lăsăm însă loc faptelor, cari au condus la această revenire. Ele s'au petrecut mai târziu, după ce peluzele A.N.E.F.-ului se obicinuiseră cu liniștea, într'o sală elegantă a restaurantului Cina, unde actul de mărturisire a prietenii româno-iugoslave își trăia cea din urmă etapă festivă.

Interesele profesionale mă aduseseră la banchetul, care reunea oficialii și jucătorii celor două federații. Surpriza a fost desigur mare, când am găsit, fără să caut aceasta, echipele de juniori la un banchet foarte apropiat ca proportii de cel al „echipei prime".

Fără îndoială banchetele oferite după matchurile internaționale a intrat în tradiția raporturilor sportive dintre țări. Ele s'au supus și și-au păstrat existența cu ușurința oricărui lucru greșit Pentrucă aceste banchete, prelungite târziu în noapte cu abundență de alcool și fum de țigări constituesc o greșală, cel puțin pentru jucători.

Efortul sportiv odată consumat, impune atletului, care l-a făcut, odihnă fizică și destindere nervoasă. Și acestea sunt lucruri, pe care nu le poate găsi în atmosfera banchetelor oficiale.

Dacă restricțiunile nu pot fi atât de stricte în privința jucătorilor mai mari, atleți formați ca fizic, ele sunt riguroase pentru „puștii" încă în perioada de creștere, cu organismul predispus la conformări fatale.

Punctul de vedere fizic nu e însă unicul, sub care poate fi considerată chestiunea. Pentru ambianța specială a juniorilor noștri, a căror mentalitate e tot atât de nefericită ca a modelelor din echipele prime, aspectul educativ al ei apare ca mult mai însemnat.

Juniorii de azi traversează o etapă de transformare a vieții și moravurilor sportive și, de aceea, avem obligația să-i facem pionieri ai unei școale sănătoase, în care să nu găsească decât cumpătarea, modestia și morala sportivă intacte. Chiar dacă acestea s'ar prezenta uneori ascetic, pentru tendințele de emancipare și modernism ale unora dintre ei.

Nu e nevoe să insistăm mai mult. Să nu pricim însă lucrurile cu ușurință.

Banchetul juniorilor bucureșteni, deși pornit dintr'un gând frumos, n'a fost o inspirație fericită. Firește, pentru prietenia popoarelor, care nu va deveni posibilă decât prin prietenia copiilor, trebuesc exploatate toate mijloacele. Cu singura condiție ca ele să nu le primejduiască sănătatea morală și fizică.

Iată pentruce credem că o masă prietenească, fără fast și băuturi, o masă substanțială dar scurtă și pe urmă, dacă vreți, un spectacol frumos ar fi servit mult mai mult cauzei.

Puritanismul e și el un exces. Se pare însă că în sport el are un domeniu, în care nu poate fi contestat.

Cu atât mai mult, atunci când e vorba de tineret, o regulă de viață morală e ceva firesc pentru sportul adevărat.

In serie

Tricolor C. F. P. V. a învins Crișana cu 3-2 (3-0)

Ploești, 11 (prin telefon)— Pe arena Tricolor din localitate s'a disputat azi după amiază partida amicală între Tricolor și Crișana. Partida, abundând în faze frumoase a fost urmărită de un public cifrat la 1500 spectatori.

Jocul a decurs în prima repriză în avantajul net al localnicilor cari și-au surclasat adversarul în toate compartimentele în această parte din joc. Scorul a fost deschis de Cociș în minutul 30 în urma unei greșeli a portarului care părăsise inoportun poarta. Câteva minute mai târziu, la o învălmășeală Covaci ridică scorul, pentruca în minutul 40 acelaș Covaci să stabilească la 3:0 scorul reprizei.

Partea doua a jocului aduce dominarea Crișanei, localnici fiind slăbiți în urma unor prost inspirate modificări făcute echipei. Dominarea oaspeților este din ce în ce mai accentuată. In minutul 80 în fine Malița reduce handicapul: 3:1. Cinci minute mai târziu Szöcke marchează din nou pentru Crișana: 3:2. Până la sfârșitul jocului nu se mai poate obține nici o modificare a scorului.

D. Șerbănescu a condus cu mici scăpări următoarele formații:

Tricolor C. F. P. V.: Schramek (Vasiliu), Hetzer, Dunăreanu—Miscoltz, Glaser, Rudu—Covaci, Bocșa, Cociș (Lipănescu) Mosco, Săvulescu.

Crișana: Pülok — Szabo, Szaborski — Pintea, Micu, Nagy — Lucaciu, Torjoc, Szöcke, Deleanu, Malița.

DVA(jun.)-Gloria CFR (jun.) 3-2 (2-2)

Galați, 11. — *Eri s'a jucat în localitate derby-ul juniorilor între D. V. A. și Gloria C. F. R., câștigat de primii cu 3-2 (2-2).*

Au marcat: Pepelea (m. 15); Boncan I (m. 30 și 38); Chimet (m. 39); Ochirz (m. 88).

FORMAȚIILE:

D. V. A.: Simion; Picoș, Zisu; Hâncu, Pepelea, Axenti, Ochirz, (Menciu), Chimet, Menciu (Ochirz) Drumea, Guță.

GLORIA C.F.R.: Manea; Cristea, Beldie; Iordache, Popovici, Boncan II; Oprișărescu; Buimustruc; Boncan.

Arbitru: d. Deciu (Brăila) f. bun.

In urma acestui rezultat, D. V. A. și-a asigurat primul loc în clasamentul juniorilor cu trei puncte mai mult.

D.V.A. 5 5 0 0 20:3=10
Gl. C.F.R. 5 3 1 1 35:9= 7

S'au remarcat dela învingători: Simion, Picoș, Zisu, Pepelea și Climet, iar dela învinși Beldie

P. V.

D. lt. col. Ţane Săvulescu, vice preşedinte al clubului Juventus

Ascară s'a întrunit comitetul conducător al clubului Juventus. In cadrul acestei ședințe a fost cooptat membru în comitetul clubului d. lt. colonel Țane Săvulescu în calitate de vicepreședinte.

Clubul Juventus a făcut fără îndoială o alegere din cele mai fericite în persoana noului său vice-președinte, personalitatea d-sale fiind unanim recunoscută drept o adevărată competență în materie, ca unul ce a muncit și muncește continuu pentru propășirea sportului românesc.

Deschideți ochii!

Tot mereu se ivesc contrafaceri, sub denumirea de „Aspirină" efțină dar fără a fi „Aspirină" și putând avea urmări dăunătoare pentru sănătatea Dv.

TABLETELE
ASPIRIN
veritabile numai cu CRUCEA »Bayer«

Azi la Cluj

F.C. Rapid şi Victoria vor deslega problema campionului seriei I-a, divizia A'

Bucureștenii sunt favoriți

Clujul va găzdui azi după amiază o partidă extrem de importantă și care va avea darul să lămurească definitiv problema șefului primei serii a diviziei naționale A., partida dintre Victoria și F. C. Rapid.

In urma ultimelor rezultate obținute de leader, partida de azi a ajuns să conteze ca o adevărată finală pentru titlul seriei.

Dar să arătăm mai întâi situația primilor trei în clasament:

A.M.E.F.A.	18	12	2	4	48:25	26
Victoria	17	10	3	4	40:22	23
Rapid	16	10	2	4	35:16	22

FELECAN I

Amefa este leader cu 26 puncte din 18 partide disputate.

Victoria este clasată a doua cu 23 puncte din 17 partide disputate iar Rapid al treilea cu 22 puncte din 16 partide.

După cum se poate vedea Amefa nu mai poate fi detronată decât de Rapid, care mai având două partide de jucat — presupunând că le câștigă pe amândouă — poate totaliza 26 puncte. Și având un goal-average mai bun decât al leaderilor le poate lua locul.

Cât privește Victoria, aceasta și-a spulberat toate șansele pierzând în fața Jiului la Petroșani, după ce la Cluj învinsese categoric cu 4:0.

Așa dar, în discuția pentru titlu, nu mai rămâne decât Rapid. Clujenilor, victoria nu le mai poate asigura decât locul al doilea în clasament.

Importanța partidei de azi reese evident, pentru ambii combatanți, dar în special pentru bucureșteni, competitorii titlului. Și toate acestea sunt indiciul sigur al unei partide mari.

In privința spectacolului, acesta este cu siguranță asigurat atât de clasa cât și de soccerul practicat de ambele echipe. Atât Victoria cât și F. C. Rapidul sunt două echipe cari au dovedit de nenumărate ori că practică un joc extrem de spectaculos și mai ales că știu să joace o partidă de importanța acesteia.

Cât despre șansele combatanților în această luptă, după calcule, este extrem de greu de făcut un pronostic. Partida se dispută pe terenul Victoriei. Și aceasta este foarte greu de învins pe teren propriu. Cu toate acestea tot Rapidul a arătat în trecut că și acasă Clujenii sunt vulnerabili. Ce va fi însă astăzi?

In privința jocului, Victoria practică un football tineresc, de elan, de pătrundere și dotat cu suficientă finețe. Un joc al cărui caractere se apropie cel mai mult de ceeace am dori un stil românesc în football.

Rapidul de altă parte, posedând technicieni de mare clasă în persoana lui Auer și Baratki, și o linie de mijlocași excelentă, practică un joc mai savant, mai complicat. Dar cele două vedete ale atacului Rapidului știu să exploateze perfect situațiile favorabile și depresiunile psihologice ce s'ar ivi în tabăra adversă în cursul partidei. Și aci, în latura psihologică a jocului stă marea inferioritate a Clujenilor. Aceștia, cu o echipă prin excelență tânără, lipsită de uzura partidelor de mare anvergură, ar putea fi ușor adusă în situația de a se descuraja în situația de nervos. Și aceasta va însemna victoria bucureștenilor, la cari un Auer sau un Baratki, jucători bătrâni și îndelung uzați în partide mari — caș restul jucătorilor de altfel — sunt capabili fiecare separat să decidă de soarta unei astfel de partide.

Acestea sunt însă numai anticipații. Se poate totuși ca elanul și dragostea de club a Victoriștilor să reziste și să bată până la sfârșit șiretenia „vulpilor" rapidiste.

Dar noi credem în Victoria Rapidului.

D. Aurel Chicin (Timișoara) va conduce următoarele echipe:

Victoria: **Muntaenu, — Cociuban I, Felecan I, — Chendrean, Pal, Nistor, — Pop IV, Szantai, Pop III, Felecan II și Căpușan.**

F. C. Rapid: **Negru — Wetzer, Roșculeț — Vintilă, Răsinaru, Rafinski — Bogdan, Moldoveanu, Auer, Baratki, Cuedan.**

FOOT-BALL

După ultima etapă a campionatului districtual

Campionatul districtual se apropie cu paşi repezi de faza finală.

Cele două etape consumate Duminică şi Marţi au influenţat asupra clasamentelor din toate categoriile.

Noi vom scrie de fiecare categorie în parte arătând şansele ce le mai au echipele în acest campionat.

A. C. S. A. DIN NOU CAMPION

In categoria onoare, lupta pentru primul loc era dusă între A. C. S. A. şi Titanii.

Funcţionarii comunali învingând pe Socec Lafayette cu 2—0, au luat din nou conducerea plutonului cu două puncte avantaj asupra Titanilor.

Credem că titlul de campion nu le mai poate scăpa.

A. S. C. A. M. întâlnind pe „Gloria", pe arena dela Regie, a înregistrat o frumoasă performanţă învingând cu 5—1, după un match în care a fost net superior

In urma acestei victorii Belvederiştii şi-au consolidat poziţia în locul al treilea.

Un eşec neaşteptat a suferit Vergu în faţa Militarilor.

A fost un match pe care echipa cartierului Călăraşi l-a pierdut din cauza ineficacităţii liniei de atac.

Cu toate acestea, Vergu rămâne să ducă trena A. S. C. A. M.-ului cu un bagaj de 13 puncte.

Viforul-Dacia, după ce învinge cu 3—1 Avântul Sportiv, pierde matchul la masa verde pe motiv că terenul era suspendat.

Astfel „Avântul" reuşeşte să cucerească două puncte privând pe galbeni de o victorie pe care o cucerise pe merit.

Militari se găsesc la egalitate de puncte cu Viforul Dacia, având chiar mari şanse să-i depăşească.

Socec Lafayette în urma eşecului înregistrat în faţa campionilor rămâne cu 11 puncte în locul al şaptelea.

Gloria nu vedem ce şanse mai are să părăsească penultimul loc.

Avântul Sportiv deşi a câştigat matchul cu Viforul Dacia la masa verde deţine mai departe lanterna cu puţine şanse de a o trece Gloriei.

CLASAMENTUL CATEGORIEI ONOARE

A.C.S.A.	13	10	2	1	38:16	22
Titanii	13	9	2	2	39:14	20
A.S.C.A.M.	13	6	4	3	35:25	16
Vergu	13	5	3	5	25:31	13
V. Dacia	14	5	2	7	38:22	12
Militari	14	5	2	7	23:22	12
Socec	13	3	5	5	19:25	11
Gloria	13	3	1	9	20:38	7
Av. Sportiv	12	2	1	9	13:60	5

METALOGLOBUL ŞI ADESGO CONDUC IN CATEGORIA I

Metaloglobus, echipa neînvinsă în acest campionat şi-a consolidat poziţia de campion. Duminică a înregistrat un drav în compania S. E. T.-ului.

Deşi merita să învingă, ghinionul a privat-o de o victorie.

Industria Iutei cedând în faţa Monitorului Oficial şi-a periclitat situaţia.

Monitorul emite serioase pretenţii la locul secund şi dacă nu va mai pierde are toate şansele.

Sportul Muncitoresc şi Cartea Românească nu au izbutit în 90 de minute să înscrie nici un goal.

Astfel librarii au progresat foarte mult, instalându-se în locul al cincilea.

Generala rămâne definitiv codaş fără nici o şansă.

CATEGORIA I A.

Metaloglobus	13	10	3	0	47:13	23
Ind. Iutei	13	8	2	3	33:12	18
M. Oficial	13	7	3	3	28:18	17
Sp. Munc.	13	5	2	6	20:28	12
Cartea Rom.	13	3	5	5	16:25	11
S. E. T.	13	3	4	6	31:19	10
Zburătorii	13	3	2	8	24:45	8
Generala	13	2	1	10	15:54	5

In categoria I B Adezgo rămâne leader, învingând pe Stăruinţa cu 5—0.

Matchul a fost dur, putem spune chiar brutal.

Adezgo a practicat jocul său caracteristic.

Lupeasca şi Pebe şi-au împărţit punctele dând prilej primilor să se instaleze în locul al treilea.

Stăruinţa, Izbânda, Dâmboviţa şi Carmen ocupă celelalte locuri.

Carmen nu mai poate ceda lanterna niciunei echipe.

CATEGORIA I B

Adezgo	13	11	2	0	58: 8	24
Leonida	12	9	2	1	37:10	20
Lupeasca	13	5	6	2	27:23	16
Pebe	13	4	4	5	21:34	12
Stăruinţa	12	3	3	6	15:26	9
Izbânda	12	3	2	7	21:30	8
Dâmboviţa	11	2	1	8	19:47	5
Carmen	12	1	2	9	20:39	4

C. F. R. B. T. NU MAI POATE PIERDE

Cele patru întâlniri disputate în cadrul categoriei II-a A s'au soldat cu rezultate prevăzute. Astfel C. A. B. şi Colentina au terminat nedecis rămânând să ocupe mai departe locurile şase şi şapte.

O frumoasă performanţă a reuşit Universul care a progresat cu paşi repezi până în locul secund.

Un alt rezultat frumos a reuşit Griviţa care a dispus cu 3—1 de Metropola.

E. F. A. rămâne să închee plutonul; ea nu va părăsi ultimul locsub niciun motiv.

CLASAMENTUL CATEGORIEI A II-a A.

C.F.R.B.T.	13	10	2	1	36:10	22
Universul	13	9	1	3	51:14	19
Metropola	13	8	3	2	42:19	19
Griviţa	13	7	1	5	32:18	15
Biruinţa	13	6	1	6	20:26	13
Colentina	13	3	1	9	11:25	7
C. A. B.	13	2	2	9	18:59	6
E. F. A.	13	1	1	11	11:50	3

Categoria II-a B a programat două întâlniri.

L. P. N.-Victoria şi Ciclop-Ion Dârlău.

L. P. N. învingând la un scor categoric s'a instalat în locul al patrulea.

Ciclop şi-a depăşit adversarul zdrobind cu 8—0 pe Ion Dârlău. In urma acestei înfrângeri Ion Dârlău rămâne codaş.

Totdeodată, putem desemna şi campionul care este Metalosport.

CATEGORIA II B

Metalosport	12	11	1	0	43: 9	23
Ciclop	13	6	4	3	29:14	16
Arsenal	12	6	4	2	34:20	16
L. P. N.	13	5	3	5	21:28	13
Orfeus	12	5	1	6	22:35	11
Comro	12	3	2	7	16:31	8
Victoria	13	2	3	8	14:32	7
Dârlău	13	3	0	10	23:33	6

Categoria ultimă nu a programat nicio partidă.

Acum aşteptăm etapele viitoare cari nu pot schimba campionii.

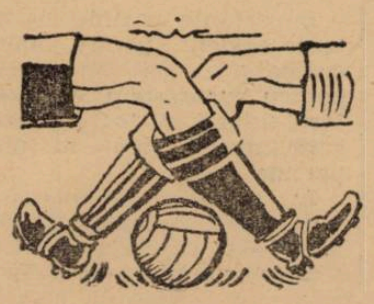

A.S. Justiţia-F.C. Lambru 7-2 (0-2)

Pe terenul Băneasa s'a disputat Marţi matchul de football A. S. JUSTIŢIA — F. C. LAMBRU, care a revenit primei cu 7-2 (0-2).

Goalurile au fost marcate în ordine de : Guţă şi Georgescu pentru F. C. Lambru, Costel (3), Simionescu V.M. Caporalis şi Andreiaş (2) pentru A. S. Justiţia.

A. S. Justiţia a aliniat următoarea formaţie :

Gruenhaus Carol ; Gheorghe, Simionescu II.; Moraru, Caporalis I. Caporalis II; Tăranu, Antoniu, Andreiaş, Costel şi Simionescu I. S'au remarcat dela F. C. Lambru, Guţă, iar dela A. S. Justiţia toată echipa.

Grănicerul (Buc.)-Sborul 5-0 (4-0)

T. Severin, 11. — Pe stadionul dr. Anghelescu, s'au întâlnit eri echipele de football „Sborul"—(T. Severin) şi „Grănicerul" — (Bucureşti), campioană militară.

„SBORUL" s'a prezentat în următoarea formaţie : Ciachi ; Medaru, Bavarezu ; Tilică, Biolan, Pegulescu; Rică Ştefănescu, Giumancă, Deatcu, Raicu şi Gheorghe.

„GRANICERUL" : Iliuţă ; Ionescu, Lăzărescu ; Mandâru, Mihăilescu, Boteanu; Ghidancea, Dumitraşcu, Barbu Iliescu, Iordache şi Gogo.

S'au remarcat : Gogo, Iordache, Iliuţă, Barbu dela „Grănicerul", Giumancă, Bavarezul şi Rică Ştefănescu, dela „Sborul".

Jocul s'a terminat cu victoria Grănicerului: 5-0 (4-0).

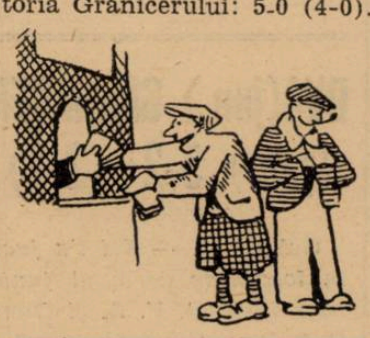

C. S. Mizil-F. C. Bucureşti 2-0 (1-0)

Mizil, 11. — Pe terenul „Centrului de Instrucţie 5 Jandarmi" s'a disputat Marţi un match de foot-ball între echipele F. C. Bucureşti şi Clubul sportiv Mizil. Superiori, localnicii au învins cu 2-0 (1-0), prin goalurile marcate de Huţu, dintr'o învălmăşeală, în prima repriză şi Teodorescu, în cea de a doua parte a jocului.

Arbitrajul d-lui Marinescu, slab.

Cele două echipe au aliniat formaţiile: **F. C. Bucureşti:** Uba Sile; Tudose, Coman; Emil, Muşat, Petrescu; Gherase, Nicu, Cuedan, Vili şi Tudose II.

C. S. Mizil: Constantinescu; Bălan, Niculescu; Georgescu, Dinuţă, Gheorghiu; Tiberică, Huţu, Andreescu, Teodorescu şi Marinescu

Programul jocurilor oficiale de Duminică 15 Mai

CUPA ROMANIEI

F. C. Rapid—Venus, teren C. F. R., ora 16.30, dr. Russu, Caciuc Leonard, Pohrib Gh.

DIVIZIA NAŢIONALA

Sp. Studenţesc—A.C.F.R., teren C.F.R., ora 14.30, Ceaureanu, Ştefănescu D-tru, Ciesliky Francisc ; Juventus—Universitatea, teren C. F. R., nedesemnat, Stănescu Alex., Creţu Aurel ; Turda—Olympia, teren Turda, ora 11, Secuşanu, Muscan J., Mitran.

Juniori D. N.

Unirea Tr.—Macabi, teren Unirea, ora 15 ; S. T. B.—Colţea, teren S.T.B., ora 9, Păun R. ; Turda—Olympia, teren Turda, ora 9, Dobrescu N. ; Venus—Sp. Studenţesc, teren Venus, ora 9, Xifando G.

Rezerve

S.T.B.—Venus, teren S. T. B., ora 11, Gantu Maxim, Vintzi Ion, Patric R.; Turda—Olympia, teren Turda, ora 13, Leovenstein, Mincu J., Katijeli Gino ; Mociorniţa—Unirea Tr., teren Iuta, ora 9, Ungureanu V., Protopopescu.

Onoare

Vergu—Ascâm, teren Titanii, ora 17, Paven Aurel, Marcus H., Klinikel ; Gloria—Titanii, teren Militari, ora 11, Pârvulescu O., Xifando Em., Chiriac; Av. Sportiv—Militari, teren B.T.M.T., ora 15, Litz, Fracos, Stăncescu Ion ; Socec Lafayette—Vif. Dacia, teren Stadion, ora 11, Bădescu Ilie, Hrescu David, Bandrabur.

Rezerve

Gloria—Titanii, teren Militari, ora 9, Vasiliu Ion.

Juniori

Socec—Vif. Dacia, teren Stadion, ora 9, Bandrabur Toma.

CATEGORIA I-a A

C. Românească—Metaloglobus teren Iuta, ora 11, Cahane Marcel ; Generala—M. Oficial, teren Arsenal, ora 17, Tănăsescu Atanase ; Ind. Iutei—Sp. Muncitoresc, teren Iuta, ora 17, Zamfirescu Bobi ; S.E.T.—Zburătorii, teren Titanii, ora 11, Ghiţescu Romeo.

Rezerve cat. I-a A

S.E.T.—Zburătorii, teren Titanii, ora 9, Negutz Ion.

CATEGORIA I-a SERIA B

Stăruinţa — Izbânda, teren Macabi, ora 17, Boner Eugen, Alexandriu Şt.; Dâmboviţa—Adesgo, teren A. C. S. A., ora 17, Zaharegeanu C-tin, Ioachim Ion ; Leonida—Lupeasca, teren S.T.B., ora 15, Rubinstein S., Cezar Iosif, Petrescu H. ; Pebe—Carmen, teren B.T.M.T., ora 11, Doja Ştefan, Abazian H.

CATEGORIA II-a A

E.F.A.—Metropola, teren S. T. B., ora 17, Petrescu Haralambie ; Colentina—Universul, teren Colentina, ora 17, Mihăilescu Ion ; C.F.R. Buc. Tr.—C.A.B., teren B.T.M.T., teren 17, Gorcea Mihail ; Griviţa—Biruinţa, teren B.T.M.T., ora 9, Abazian Harutin.

CATEGORIA II-a B

I. Dârlău—L.P.N., teren Macabi, ora 12, Schwartz V-le ; Victoria—Comro, teren A.C.S.A., ora 15, Raţiu Vasile ; Metalosport—Ciclop, teren Belvedere, ora 16,15, Niţu Jean ; Arsenal—Orfeus, teren Arsenal, ora 11, Bercovici M.

CATEGORIA III-a

Dacia Traiană—Distribuţia, teren Belvedere, ora 18, Ionescu Petre.

Joc de calificare

Titanii juniori—Sp. Muncitoresc, teren Belvedere, ora 14, Buruc N-lae.

Hotărârile ultimei şedinţe a ligii de sud

Prezidează d. Bucur Bârsu.

1. Se citeşte şi se aprobă procesul verbal al şedinţei din 3 Mai 1938.

2. Se programează matchul Mociorniţa-Colţea la 15 Mai.

3. Se respinge contestaţia grupării AGER contra matchului cu Avântul (Buzău) din ziua de 1 Mai 1938.

4. Se programează următoarele jocuri de divizia C pentru Duminică 15 Mai c.:

Venus-Ager Bucureşti la Câmpina teren Venus ora 17, delegat federal d. N. Rădulescu.

Avântul-Oltul T. Măgurele la Buzău, delegat federal d. Vergil Munteanu.

Turda-Olympia la Bucureşti, teren Turda, ora 11, delegat federal d. Treboniu Boteanu.

Mociorniţa-Colţea la Bucureşti, teren Industria Iutei, ora 11, delegat federal d. P. Teodorescu.

Se numeşte delegat pentru jocul S. T. B.-Mociorniţa din 10 Mai c., d. Bucur Bârsu.

5. Se atrage atenţia grupării Turda, de a lua măsuri de siguranţă în vederea matchului cu Olympia.

6. Se suspendă gruparea Avântul (Buzău) până la plata sumei de lei 8700 în contul garanţiei sale.

7. Se aprobă cererea grupării Colţea de a i se restitui garanţia după retragerea menţionatelor datorii faţă de ligă şi federaţia centrală, constatându-se că nu mai are de organizat nici un joc de divizie naţională C.

8. Se aprobă regulamentul Cupei pusă în competiţie de gruparea V. T. M. din Brăila, în amintirea fostului ei jucător decedat Hristu Tzaganea, sub rezerva de a se modifica punctul 4 privitor la durata jocurilor şi a se pune în concordanţă cu regulamentul federaţiei, precum şi a se specifica la punctul 9 că judecarea contestaţiilor cade în sarcina comisiei districtuale.

10. Se înaintează cu aviz favorabil la „Comisia centrală a terenurilor", actele privitoare la omologarea terenului Sportul Muncitoresc din Bucureşti.

11. Se ia act de reclamaţia grupării Gloria Focşani în legătură cu jocul de campionat disputat cu gruparea Vrancea în ziua de 1 Mai 1938 şi se va cerceta personal de d. preşedinte al ligei, cu ocazia vizitei oficiale pe care o va face districtului Focşani.

12. Se ratifică aprobarea dată de districtul Piteşti grupării C. F. R. Radu Negru pentru disputarea a două jocuri cu gruparea Tyras la Cetatea-Albă, în zilele de 21 şi 22 Mai c., cu condiţiunea de a-şi aranja chestiunea plăţii taxei de 1000 lei (pauşal rata II) datorată ligii.

13. Se pedepseşte cu avertisment gruparea Vrancea din Focşani pentru disputarea fără aprobare, a jocului din 1 Mai c., cu gruparea C. F. R. din Bacău, grupare suspendată de Liga de Est.

FOOT-BALL

După drawul Sp. Studențesc - Juventus

UNIVERSITATEA are şanse la locul 4

din clasamentul seriei a II-a

- In seria I-a, situația e încă tulbure -

Indiscutabil că în prezent, divizia națională A nu mai pune decât două probleme: campionul seriei I-a și ocupanții locurilor 4 din cele două serii.

In mod definitiv, Ripensia este campionul seriei a II-a, iar Olympia și Dragoș Vodă cei doi codași.

Deaceea, ultimele partide divizionare prezintă interes și trebuesc privite numai prin prizma celor două probleme încă nerezolvate.

In acest sens urmau să aducă o clarificare matchurile de Duminică și Marți. Și mai jos, vom vedea dacă au adus și dacă da în ce măsură.

UN CONCURENT SCOS DIN CURSA

Duminică s'a disputat la Petroșani partida decisivă pentru Victoria, cu Jiul. In

T. DUMITRESCU (Sp. Studențesc)

ipoteza unei victorii, clujenii puteau să-și adjudece titlul seriei I-a, în dauna A.M.E.F. A.-ei.

Partida însă, a fost pierdută de „mânăștureni" și astfel, au eșit definitiv din cursă.

JIUL S'A DEPARTAT DE LANTERNA

Cele două puncte au folosit însă Jiului, care — cu ele — s'a depărtat definitiv din razele periculoase ale ultimului loc.

E demn de remarcat că și acest rezultat frumos (2—1) Jiul îl datorează tot apărării sale.

DOUA REZULTATE SCONTATE ȘI FARA EFECT PREA MARE

Marți, două din cele patru partide jucate, s'au soldat cu victorii scontate: a învins A.M.E.F.A. cu 3-0 și Venus cu 5-0. Invinșii îi cunoașteți: Olympia și Crișana.

Cu aceste rezultate nu s'a schimbat nimic din situația clasamentului: sigurul lor efect, a fost că echipele învinse și învingătoare, s'au consolidat pe pozițiile ocupate.

DRAWURI CARE INCURCA LUCRARILE

In schimb, nu s'au terminat așa cum toată lumea aștepta partidele Chinezul-Jiul și Sp. Studențesc-Juventus.

Adică, cu învingători și învinși.

Concurenții la locul 4 din cele două serii, au trebuit să

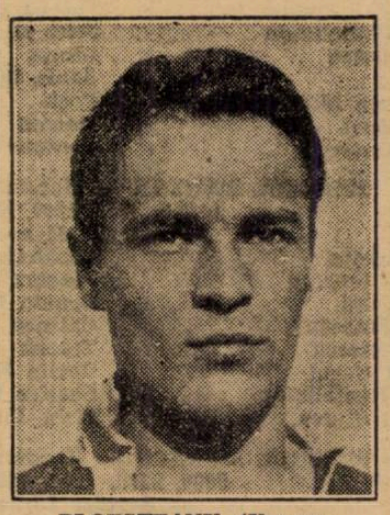

PLOEȘTEANU (Venus)

se mulțumească și cu câte un rezultat de egalitate, care însă, n'a adus nicio clarificare în această situație.

CUM AR PUTEA REUȘI CHINEZUL

In seria I, firește, cele mai multe șanse le are Phoenix care mai are un match cu Unirea Tricolor la Baia Mare, pe când Chinezul joacă la Oradea cu C.A.O.

Timișorenii, ca să întreacă pe Phoenix, trebuie să dispună de orădeni, iar Phönix să piardă.

Atunci ar câștiga la goal-average.

Ceeace, să recunoaștem, e foarte puțin probabil.

Phönix va ști să scoată cel puțin un draw în matchul cu Unirea Tricolor, pentru a se menține în primele patru locuri.

LUPTA MARE INTRE STUDENȚI ȘI JUVENTUS

Mult mai neclară este situația în seria II-a, mai ales după drawul (1-1) dintre Sp. Studențesc și Juventus.

Ceeace înseamnă că lupta între acești doi concurenți va continua dar indirect.

Șanse au universitarii; mai au două matchuri de disputat: cu A.C.F.R. la București și Crișana la Oradea. Dacă le

AUER (Rapid)

câștigă, fac 20 puncte și se califică pentru viitoarea divizie.

Pierzând un match, atunci Juventus — cu condiția ca să dispună de Universitatea, cu care joacă Duminică în Capitală — va fi aceea care va ocupa locul 4.

PERICOLUL CLUJEAN

Dar drawul de Marți a avut și un alt efect: a acordat șanse Universității, care părea scoasă din cursa pentru locul 4.

Clujenii au în prezent 16 puncte și încă un match de jucat: cu Juventus.

Dacă îl câștigă, atunci fac 18 puncte. Sp. Studențesc poate pierde la Oradea matchul cu Crișana și atunci Universitatea — la egalitate de puncte cu Sp. Studențesc, va câștiga „bătălia" cu un număr mai mare de victorii (8 contra 7).

Iată deci o nouă perspectivă deschisă de drawul dela ANEF.

Și nu-i exclusă realizarea acestei ipoteze.

Sportul Studențesc nu-i un câștigător sigur la Oradea, iar Universitatea are șanse de victorie în matchul cu Juventus.

*

Aceasta este actuala situație a luptei pentru locul patru.

Mai jos, pentru o mai ușoară urmărire a celor spuse

FIERARU (Venus)

mai sus, publicăm clasamentele celor două serii:

SERIA -a

AMEFA	18	12	2	4	48:25	26
Victoria	17	10	3	4	40:22	23
Rapid	16	10	2	4	35:16	22
Phoenix	17	9	2	6	30:27	20
Chinezul	17	8	2	7	53:36	18
U. Tricolor	17	6	6	5	32:34	18
CAO	17	5	4	8	27:32	14
Jiul	18	4	4	10	22:45	12
D. Unirea	17	4	2	11	21:45	10
Olympia	18	2	5	11	15:39	9

SERIA II-a

Ripensia	18	15	0	3	63:25	30
Venus	18	13	3	2	64:16	29
Gloria	18	9	6	3	41:24	24
Juventus	17	6	5	6	26:30	17
Universit.	17	7	2	8	32:46	16
Sp. Stud.	16	6	4	6	28:30	16
Vulturii	18	6	2	10	24:41	14
ACFR	17	4	3	10	24:41	11
Crișana	17	4	1	12	21:39	9
Dr. Vodă	18	4	0	14	26:57	8

Incepând din sezonul viitor

Matchurile din campionatul național vor fi trase la sorți

Din sursă oficioasă, aflăm că începând din toamna acestui an, matchurile din campionatul național vor fi desemnate prin tragere la sorți.

Anume, cu câtva timp înainte de începerea campionatului divizionar, C.C.N. — într'o ședință specială — va alcătui întregul program în acest mod.

Este cazul să remarcăm că tot astfel se procedează și în străinătate; însă nu de acum.

Pentru propagandă

Partidele selecționatei Budapestei se vor disputa în provincie

Un frumos proect al Ligii de Sud

Am anunțat că liga de sud duce tratative pentru angajarea selecționatei profesioniste a Budapestei. Liga proectează să organizeze trei matchuri, scopul fiind din cele mai frumoase: propaganda în cuprinsul ligii. Intenția ligii, este ca să organizeze cele trei jocuri în trei orașe provinciale, de pildă: Ploești, Brăila și Galați sau Constanța.

Datele nu sunt fixate, în principiu, însă s'a căzut de acord ca partidele să aibe loc în luna Iunie.

In cursul zilei de astăzi, d. N. Urzică, va avea o convorbire cu d. Fodor în legătură cu acest turneu.

Un comunicat al clubului Venus

Din partea clubului Venus primim cu rugămintea de a publica următoarele:

„Asociația sportivă și culturală Venus anunță că matchul de cupă de Duminică este organizat de F. C. Rapid și că nu a fost de acord cu prețurile de intrare fixate la acest joc".

— A. S. C. VENUS —

Shooturi și bare

PIOLA, excelentul înaintaș centru al luiț Lazio, este în tratative cu Ambroziana. Este aproape sigur că se va ajunge la un acord și Piola va juca, chiar în C. E. C. în formația verzi-negrilor, din Milano.

*

OL. MARSEILLE, a fost de 6 ori finalistă în Cupa Franței și anume în anii 1924, 1926, 1927, 1934, 1935, 1938. Cu excepția anului 1934, Ol. Marseille a câștigat actul final al acestei competiții. Deci echipa marseilleză, câștigă pentru a 5-a oară invidiatul trofeu.

Hipism

Alergările de azi dela Floreasca

Deşi reuniunea de mâine de la Floreasca nu are pe program nici un premiu clasic, totuşi interesul rămâne intact datorită faptului că cele 11 probe care se vor disputa, au reuşit să aducă la start 90 concurenţi deci o medie de aproape 9 cai de probă.

Şansele bine echilibrate atât în handicapuri cât şi în restul alergărilor vor conduce la alergări viu disputate şi ai căror câştigători se vor desemna pe ultimii metri.

Se poate vedea din cele de mai sus că două dintre componentele succesului se găsesc din plin în programul de astăzi. Calitatea majorităţei concurenţilor fiind de cea mai bună calitate şi din acest punct de vedere va mulţumi pe toată lumea.

O altă atracţie — şi nu dintre cele mai mici — o va constitui şi pariul austriac care a ajuns la frumoasa sumă de 72.060 lei şi va depăşi cu siguranţă pe aceea de 100.000 lei.

PR. MONTE CARLO. Din lotul cailor patru concurenţi ce vor fi prezentaţi la plecare, se desprind Belşug şi Catinca. Cu toată ameliorarea de ultima dată a pensionarei lui Ghinea, credem totuşi că situaţia de a da 20 m. armăsarului american — ale cărui posibilităţi nu sunt încă bine cunoscute — îi este peste puteri. Indicăm: BELŞUG, Catinca.

2. PR. MEHEDINŢI. Dâmb, Tais, Zenit şi Flăcău se prezintă cu mai mari şanse la calcule. Cum nici unul dintre ei nu excelează în regularitate, formularea unui pronostic este cât se poate de dificilă. Ghidându-ne după calculul strict, Dâmb—după valoarea optimă — ar bara de puţin pe Fudul şi Tais. Cum însă pensionarul lui Slobozenco a dovedit cu ocazia ultimei apariţii publice o certă ameliorare iar pensionarul lui Podoleacov n'a mai făcut mare lucru, credem că Fudul ar putea câştiga. Pentru locul al treilea, Tais, dacă nu va comite greşeli prea mari, ar putea dispune de Zenit. Indicăm: FUDUL, Dâmb, Tais.

3. PR. MUSCEL. Brad, Sonora şi Giuditta sunt concurenţi cu şansă. Brad n'a mai alergat de mai bine de un an. Cu valorile de atunci — şi să nu se uite că a terminat pe aceiaşi linie cu Sonora — ar trebui să recolteze o victorie uşoară.

In privinţa şansei lui facem toate rezervele dat fiind că reintră şi că nu este un element prea corect. Sonora barând de puţin la calcule pe Giuditta şi fiind şi mai corectă credem că ar putea lua locul doi. Indicăm: BRAD, Sonora.

4. PR. LOHENGRIN. Cu valoarea bună, Cupidon ar trebui să recolteze o victorie comodă. Il vom neglija însă căci n'a mai arătat această valoare de mult timp. Dintre caii cu formă sigură se impun Pleava şi Talaz. Cum distanţa avantajează pe fiul lui Elector, îi vom acorda încrederea noastră, făcând însă anumite reticenţe dat fiind că nu excelează în regularitate. Indicăm: TALAZ, Pleava.

5. PR. MIZIL. Valona, Mura şi Igen au mai mare şansă. Pentru pensionara lui Dobrescu fiind distanţa prea lungă vom reduce selecţia noastră între Valona şi Mura. Cum şi şansa hârtiei şi regularitatea o avantajează pe Valona, îi vom acorda încrederea, menţionând însă că iapa tânără este susceptibilă de progresele care i-ar putea aduce victoria. Indicăm: VALONA, Mura.

6. PR. MIRANDELA. Şansa hârtiei acordă un mic avantaj Bayaderei. Pensionara lui Crotenco n'a mai făcut însă mai nimic cu ocazia ultimelor curse disputate. De aceia vom prefera pe Trixie care are în plus şi avantajul că este în plin progres. Totuşi dacă Bayadera va arăta buna valoare, nu ne-ar surprinde să câştige. Indicăm: TRIXIE, Bayadere.

7. PR. MILANO. Pe hârtie sunt mai bine situaţi Sultan II şi Zgomot. Ambii au însă desavantajul că sunt elemente eminamente nereguiate, iar Sultan II şi pe acela că nu duce prea bine distanţa. Mura şi General Worthy au şanse imediat apropiate. Cum nici aceştia nu excelează în corectitudine, vom prefera pe Zgomot care are şi avantajul de a face curse în fruntea plutonului. Indicăm: ZGOMOT, Mura, General Worthy.

8. PR. MENTON (rep. I-a). Voevodul Ţiganilor, Centaur şi Sonia Worthy au şanse mai pronunţate. In baza unui recent rezultat, Centaur barează pe Sonia Worthy. Ambilor le vom prefera însă pe Voevodul Ţiganilor. Indicăm: VOEVODUL ŢIGANILOR, Centaur, Sonia Worthy.

9. PR. MENTON (rep. 2-a). Catinca, Torent, Peceora şi Pacahantos sunt mai bine situaţi la calcule. Cu ultima valoare, Catinca ar avea un uşor avantaj însă credem că Torent la 20 m. o va putea bate. Pentru locul trei Pacahantos ar putea dispune de Peceora. Indicăm: TORENT, Catinca, Pacahantos.

10. PR. MONACO (rep. 1-a). Makrele fiind singura concurentă verificată pe parcursul probei, credem că va putea dispune de Ostaş şi Aluniş. Menţionăm însă că toţi trei sunt cu şanse inseparabile. Un out-sider foarte posibil este Beţiv. Indicăm: MAKRELE, Ostaş, Aluniş.

11, PR. MONACO (rep. 2-a). Cu ultima valoare arătată Olenca are prima şansă. Cum şi distanţa îi intră perfect în aptitudini credem că va putea dispune de Kamaa şi Avanti III. Indicăm: OLENCA, Kamaa, Avanti III.

Programul alergărilor

FLOREASCA: Ziua III-a — Joi 12 Maiu 1928

— Alergările încep la ora 14,30 —

PREMIUL MONTE CARLO — Condiţie — 1600 metri
9000, 2300, 1000, 700 lei

Herghelia Rodica.	Belşug	1600	*Szabo*
D. S. Dumitrescu	Sorvaneţ	1620	*Borisiac*
Al. G. Fotescu	Catinca	1620	*Ghinea*
Dr. Pantelimon	Coconaş	1640	*Costandache*

PREMIUL MEHEDINŢI — Condiţie — 1500 metri
8000, 2000, 1000, 500 lei

I. Köpe	Cartuşel	1500	*G. Gram*
C-sa E. Benckendorff	Jenny	1500	*N. Terehov*
Grojd Carmen	Comoara	1500	*I. Crotenco*
Dr. I. Pantelimon	Santuzza	1500	*Costandache*
Gh. Iordănescu	Flăcău	1520	*Voronin*
Gh. Horvath	Desiş	1520	*Ghinea*
Grajdul Cem.	Dâmb	1520	*Podoleacov*
P. Lazăr	Tais	1520	*Zabelin*
D-na S. O. Prager	Lin	1520	*D. Barna*
Grajdul Sterea	Candriu	1580	*Tr. Marcu*
S. Cononenco	Zenit	1580	*Andreyevsky*
N. Stănciulescu	Fudul	1600	*Slobozenco*

PREMIUL MUSCEL — Condiţie — 1600 metri
9000, 2300, 1000, 700 lei

Grajdul Biriuza	Amiral Worthy	1600	*P. Borisiac*
N. Velluda	Brad	1600	*I. Crotenco*
B. Marcu	Aventurier	1600	*T. Popa*
C. Păcureanu şi E. Hermelind	Spic	1620	*Komarniţky*
St. şi C. Filipescu	Makrele	1660	*Grünwald*
P. Lazăr	Sonora	1680	*Zabelin*
A. Nassopol	Busuioc	1700	*G. Ghinea*
Hergh. Redea-Alexeni	Giuditta	1720	*T. Marcu*
N. Stănciulescu	Credinţa	1720	*Slobozenco*

PREMIUL LOHENGRIN — Grupa F — 2100 metri
10.000 2500, 1200, 8000 lei

M C-sa Tenciuc	Bibi	2100	*G. Ghinea*
Dr. I. Pantelimon	Cupidon	2100	*Costandache*
P. Dumitrescu	Talaz	2100	*Dumitrescu*
N. Stănciulescu	Ierosca II	2100	*Slobozenco*
G. Constantinescu	Pleava	2100	*Dobrescu*

PREMIUL MIZIL — Grupa C — 2100 metri
7500, 1800, 800, 400 lei

Dr. I. Pantelimon	Lancia	2100	*Costandache*
Herg. Statului Ruşeţu	Ştrengar	2100	*Andreyevsky*
Grajdul Sterea	Oana	2100	*D. Botea*
Herghelia Rodica	Mura	2100	*Szabo*
D. Pavel	Valona	2100	*A. Bota*
V. Ivan	Igen	2100	*Dobrescu*

PREMIUL MIRANDELLA — Record
12.000, 3500, 15000, 1000 lei

T. Filotti	Szelvesz	1620	*Komarniţky*
G. G. Grigoriu	Amsel	1620	*Pavlic*
C-sa E. Benckendorff	Trixie	1620	*N. Cercasoff*
Grajdul Sterea	Jade	1620	*N. Gaidaev*
Maior P. Petrovici	Bajadere	1660	*Costandache*

PREMIUL MILANO — Handicap — 2000 metri
11.000, 3000, 1200, 800 lei

Dr. Pantelimon	Lama	2040	*Costandache*
C. Păcureanu—E. Hermelind	Spic	2100	*Komarniţky*
Gh. Niculescu	Zgomot	2100	*D. Dobrescu*
T. Tassopol	Vuet	2100	*Tassopol*
Herghelia Rodica	Mura	2120	*Szabo*
I. Franc.	Gen. Worthy	2160	*S. Corol*
V. Kurzweil.	Sultan II	2160	*N. Gaidaev*
D-na Ec. Ionescu	Champion jr.	2180	*Ghinea*
N. Stănciulescu	Legionar	2200	*Slobozenco*
G. Iordănescu	Eftin	2220	*G. Crainic*
G. Adem	Eggy	2220	*Pavlic*

PREMIUL MENTON — Handicap — 1600 metri
10.000, 2500, 1200, 800 lei
Repriza I-a

L. Rousso.	Du-te	1600	*Crotenco*
St. şi C. Filipescu	Voevodul Ţig.	1620	*Grünwald*
Dr. I. Pantelimon	Jeles II	1620	*Gaidaev*
I. Bugulescu	Leona	1640	*Costandache*
I. Franc	Sonia Worthy	1640	*Corol*
D-na Pica Marinescu	Pock	1640	*Voronin*
T. Tassopol	Ducesa	1640	*Tassopol*
A. Iordănescu	Centaur	1640	*Crainic*

PREMIUL MENTON — Handicap — 1600 metri
10.000, 2500, 1200, 800 lei
— Repriza II-a —

D. Bărbânţa	Pacahantos	1620	*I. Crotenco*
D-na A. Ionescu	Peceora	1640	*L. Grünwald*
Lt. I. Trifu	Bruma II	1640	*Komarniski*
Al. G. Fotescu	Catinca	1640	*G. Ghinea*
A. Iordănescu	Torent	1660	*G. Crainic*
D-na M. Neguţ	Dorita Mea	1680	*Costandache*
Dr. I. Pantelimon	Lucifer II	1700	*N. Gaidaev*
Grajdul Sterea	Mein Liebling	1700	*I. Brânzea*

PREMIUL MONACO — Handicap — 2000 metri
9000, 2300, 1000, 700 lei
— Repriza I-a —

D. V. Cristea	Diadia Lui	2000	*Dobrescu*
Lt. Col. Trifulescu	Măgura	2000	*Col. Trifulesc*
I. Brânzea	Elena	2020	*I. Brânzea*
D-na Ec. Ionescu	Cavaler	2060	*N. Ionescu*
B. Marcu	Aventurier	2100	*Tr. Marcu*
Henghelia Rodica	Aluniş	2100	*Szabo*
G. Adem	Hollo	2100	*Pavlic*
N. Velluda.	Beţiv	2120	*I. Cortenco*
Dr. I. Pantelimon	Lancia	2180	*Costandache*
D-na E. C. Agapescu	Ostaş	2200	*Gaidaev*
St. şi C. Filipescu	Makrele	2220	*L. Grünwald*

PREMIUL MONACO — Handicap — 2000 metri
9000, 2300, 1000, 700 lei
— Repriza II.a —

D. V. Cristea	Avanti III	2140	*Dumitriu*
Iorgu Stroescu	Vestit	2140	*Dobrescu*
N. Stănciulescu	Dor de Ducă	2160	*Slobozenco*
A. Petrescu	Ralf	2180	*Seliuc*
D. Pavel.	Valona	2200	*A. Bota*
Dr. I. Pantelimon	Elixir	2220	*Costandache*
N. Hodrescu	Pati Worthy	2220	*M. Pavlic*
V. Kurzweil	Olenca	2240	*N. Gaidaev*
G. Gavrilescu	Pinkerton	2260	*G. Gram*
M. Moţea	Peter Worthy	2260	*Drăgotescu*
Grajdul Admü	Kamaa	2280	*L. Grünwald*

Antrenamentul

Eri dimineaţă s'a lucrat intens la Băneasa. Din galopurile luate menţionăm mai jos pe cele luate de doi-ani in vederea curselor de Duminică.

DELA ROMANES

Primii doi-ani care au galopat pe pista de iarbă linia dreaptă 800 metri, au fost *Pricina* (Mullot), *Doiniţa* (Garner), conduse fiind de *Vişina* (Ilinca).

Doiniţa a fost superioară colegei sale de grajd.

Răsfăţat (Garner), *Corsar* (Mullot) şi *Cătălin* (Ilinca) au galopat pe 2000 metri. Răsfăţat s'a arătat superior.

DELA GABENS ŞI PINKA

Au fost trimeşi pe 800 metri *Olaf* (Tănase), *Harţa* (Huţuleag) dela *Gabens* şi *Cremene* (Garner) dela Pinka. Cremene a plecat cu 2—3 lungimi înaintea pensionarilor lui Gabens. In urmă Harţa a lăsat o bună impresie.

DELA GABENS

Oştean (R. Cristea), *Li* (Tănase) şi *Getta* (Huţuleag) au galopat pe 1800 metri. Li a dus trena urmat la o lungime de Oştean, care pe ultimele 3—400 metri de sosire a fost solicitat de Cristea pentru a termina cu o jumătate lungime înaintea lui Li. Galopul lui de azi îl arată pe acesta într'o formă excelentă.

DELA ION GHEORGHE ŞI COL. ROMANO

Au galopat *Hazliu* (Vincent) şi *Băbuca* (Oprescu). Acest galop a fost dat pe 2000 metri. Hazliu şi-a pierdut tovarăşa pe drum deşi aceasta ducea în spinare numai 35 kg.

DELA ION GHEORGHE, BERSON ŞI GIIL

Au fost trimeşi pe 800 metri *Tarzan* (Baldovin), *Smaranda* (R. Cristea), *Realist* (Balog) şi *Opinca* (Iosza). Toţi patru au luat o plecare frumoasă, de unde după o sută de metri s'a deslipit Tarzan. A doua Smaranda care posedă oarecari calităţi.

DELA WILSON ŞI SETESCU

Amaranthe (Cristea), *Bravo mă*, (Huţuleag) şi *Povestea* (Gill). Mai bună Povestea.

DELA SETESCU ŞI NICULESCU

Dictator (Gurdian) şi *Luţica* (Mullot). Nimic deosebit.

DELA DEINBEC ŞI GABOR

Pe 1800 metri au galopat *Brânceni* (A. Enescu), *Martor* (Huţuleag), ambii dela Deinbec şi *Foulaubin* (Vincent) dela Gabor. Brânceni s'a dovedit superior având o acţiune frumoasă. Martor a trebuit să fie solicitat.

De peste hotare

Anglia

Vineri la KEMPTON PARK s'a disputat marea probă engleză QUEEN ELIZABETH PLATE dotat cu 830 suverain Această importantă alergare a fost câştigată de AGINCOURT aparţinând lordului ROSEBERY şi fiind încălecat de E. SMITH. S'au plasat în ordine Silver Tassie (R. Perryman), Chrysillla (K. Robertson şi Danseuse (F. Herbert). **Cotele: 8/1-100/6-9/1.**

Agincourt descinde din Bosworth şi Wales cure din Swinford şi este antrenat de J. Jaivis.

● **Pe programul aceleiaşi zile a figurat şi WALDEGRAVE PLATE dotat cu 415 souverain.**

Victoria a fost recoltată de SNAKE LIGHTNING încălecat de T. HAWCROFT care a dispus de Tapageur (S. Midleton) şi Northmore (H. Sprague). Au luat startul 10 concurenţi. Invingătorul este din Sea Serpent şi Daylight şi este **antrenat de V. Gilpin.**

Cota: 6/1, 100/8, 100/8.

Italia

Duminică la San Siro, formaţia TESIO.INCISA a mai recoltat un nou succes. Reprezentată în proba principală a zilei „PREMIO NAVIGLIO" 2000 metri — 20000 lire, prin UR. SONE 54 (P. GUBELLINI) a recoltat o victorie largă de 3/4 lungime a lui PO 54 (J. ROMERO) care preceda de câte 4 lungimi pe JACOPO RO. BUSTI 54 (I. GRASSINI) şi SCEICCO 54 (V. LAMBERTI). Alergarea s'a disputat în timpul de 2'13".

Cota: 6—5.50, 5,50 pentru 5.

● **Tot Duminică la Torino, proba principală a programului a fost PREMIO DELA MODA" disputat pe 2200 metri şi înzestrat cu 25000 lire, s'a soldat cu victoria lui ALKSUM 51½ (A. RIMES) aparţinând contelui L. VISCONTI. Aksum a bătut de 2 lungimi pe PERUGINO 49 (GRILLI) care preceda de 3 lungimi pe FATA 52 (MARCHETTI). Au luat startul 10 concurenţi şi s'au plătit cotele: 15,50—8,50—23—14 pentru 5.**

Informaţii

● **Alergările dela Floreasca încep astăzi la orele 14½ precis.**

● *Astăzi se fac la secretariatul Jockey-Clubului retrageri pentru alergările de Duminică 15 Mai.*

O COLUMCILLE armăsarul cumpărat de Herghelia Scroviştea din Anglia iş a cărui aducere in ţară o anunţam acum o săptămână, urmează să fie îmbarcat astăzi pentru a fi adus în România. Iniţial se intenţiona aducerea lui Columcille cu avionul, dar negăsindu-se nici unul disponibil, s'a renunţat la acest proect.

O *Astăzi se fac la secretariatul Jockey-Clubului inscrierile in handicapul Grecea. nu care figurează pe programul zilei a zecea din 22 Mai*

● LA PARIUL ORAŞ din strada Matei Millo No. 2, se primesc pariuri, martingale şi simple.

Program definitiv

FLOREASCA : Ziua VII-a Sâmbătă 14 Mai 1938

Premiul Feteşti, vânz.
15.000, 1.300

Marmara	44
Avanti	56
Neta	54½
Marina	52
Apolo	43½
Sanda	53
Baby	44½
Licurici	54
Bombi	56

Premiul Pralea Whcp.
18.000, 1.400 m.

Madrigal	69
Rastel	57
Korvin	55
Elada	53
Nelson	50½
Invers	49
Elvira	47½
Bombi	47
Cărăbuş	46½
Jessica	45

Premiul Chişinău
25.000, 1.600 m.

Ghiauroaica	57½
Cin' te ţine	57½
Madrigal	59
Loti	47½
Princier	53

Premiul Le Perroquet, Hcp.
18.000, 1.300 m.

Biribi	64
Glumeţ	63½
Vişina	55½
Korvin	54½
Drapel	51
Favoritul meu	50½
Furtuna	49
Bondar	48
Bombi	46½
Cărăbuş	46

Premiul Clarise
20.000, 1.300 m.

Furtuna	58½
Răzor	58
Mayar	58
Vişina	60½

VI. Pr. LUCY — H'cap limitat
1600 metri — 18.000 lei

1600 Venezia, Primrose, Szelvesz, Florica II, Bonzo, Prinţ, Ideal, Jade, Nation, Dorita Mea, Rosalinde, Edith.
1620 Lucifer II, Fama, Theodora, Mein Liebling, Amsel, Flyng, Katy Caid.
1640 Pai, Viitor, Rai, Champion, Naplopo.
1660 Quaramba, Bajadere, Gretelbub.

VII. Pr. MATEI FALCOIANU
Grupă — 1600 m. — 106.000 lei

Ghid, Nataşa, Glonţ, Beţiv, Oborean, Tutun, Ghimp, Iubita, Poeniţa, Vântişor, Adda Worthy, Petruş, Miryam

III. Pr. LEDA — Condiţie
1600 metri — 13.000 lei

1600 Du-te, Zâna Vorthy.
1620 Bunel, Igen, Voev. Ţiganilor, Hercegno.
1640 Coconaş, Bruma II, Kismet, Peceora, Catinca.
1660 Wodka.
1680 Venezia, Edith, Jade.

IX. Pr. LIBERIA — Performanţă
1600 metri — 13.000 lei

1600 Admiral Worthy, Valmaş, Mârţoaga, Ralf.
1620 Aventurier, Vestit
1640 Spic, Vuet, Zgomot, Painja Lancia.
1660 Mura, Makrele, Valona, Pati Worthy.
1680 Mura II, Credinţa, Durdulia, Gen. Worthy, Eggy. Champion jr., Tava.
1700 Casatca, Domnica, Kamaa

INSCRIERI

BANEASA: Ziua VIII-a — Duminică 15 Mai 1938

PR. TOURVEON, 1500 metri
20.000 lei

Boccacio (30.000)	58
Moft (30.000)	58
Ghiauroaica (45.000)	56½
Furtuna (80.000)	56½
Medardus (60.000)	60½
Neta (30.000)	56½
Carmen (60.000)	58½
Franco Girl (80.000)	47½
Peldas (30.000)	58
Corina (80.000)	47½
Tini (80.000)	51½
Orz (30.000)	55½
Jane (30.000)	54
Caiafa (80.000)	47½

PR. MAGURA, W. Hcap, 1600 m.
25.000 lei

Răvaş	78
Weekend	77½
Saturnus	77
Scârbă Mică	74
Goldan	73
Monette III	72½
Biribi	71½
Tuluţa	70½
Geza	69½
Peldas	68½
Pok	68½
Parabola	68
Magnat	67½
Carmen	67½
Boccacio	67½
Răstel	66½
Aghiuţă	66
Onuţa	65½
Goblin	65½
Cin'te ţine	65
Credinţa	64½
Kasandra	64½
Farmec	63½
Marcella	63½
Korvin	63½
Flor fina	63
Elada	61
Martor	61
Boshko	61
Ghiauroaica	60½
Răscoala	60½
Moft	60
Naum	58½
Drapel	58½
Nelson	58½
Furtuna	58
Răzor	57½
Acacia	57
Invers	57
Favoritul meu	56½
Orz	56
Cărăbuş	55½
Elvira	54½
Meşteru Manole	53½
Sanda	53
Puişor	52
Lulu	51½
Costinel	50
Tiitrez	50
Sfârleazâ	50
Băbuca	48½
Franco Girl	48½
Corina	45

AL 12-lea Pr. BIENAL (anul II)
2.100 metri— 60.00 0lei

Răzor	56
Getta	54½
Stop	58½
Cătălin	56
Corsar	56
Dornic	56
Magnat	56
Răsfăţat	56
Don Alberto	56
Don Basil	56
Obor	56
Brânceni	56
Hazliu	56
Oştean	61
Frunză	54½

PR. CAYUGA, 2000 metri
50.000 lei

Franco Girl	44
Codru	59
Madrgal	57
Ostaş	55
Naum	45½
Miss Rock	44
Geza	54½
Li	45½
Très Pratique	56½
Luţa	57
Buburel	60½
Brancas	52
Şerban	62

PR. FETELOR, 800 metri
40.000 lei

Opinca	53½
Povestea	56
Cremene	56
Smaranda	53½
Doiniţa	53½
Pricina	53½
Cocotte	53½
Harţa	53½
Luţica	53½
Corniţa	56
Golanca	53½

PR. CLARISSE, Hcap, 2200 m.
35.000 lei

Naplom	73½
Şerban	68½
Rubin	63½
Răvaş	63½
Danciu	61½
Très Pratique	61
Madrigal	60
Hop şi eu	59½
Scârbă mică	59½
Goldan	58
Brancas	57½
Magnat	50½
Goblin	50½
Kasandra	49½
Martor	46½
Li	46
Boshko	46
Miss Rock	45½
Ghiauroaica	45½
Naum	42
Meşteru Manole	40
Franco Girl	40

Dela start la potou...

● *PELDAS după un şir de plase onorabile a câştigat. Victoria nu spune mare lucru dat fiind că avea o şansă detaşată.*

● *ŞTEFANIA s'a apărat onorabil. Dacă nu pierdea 2-3 lungimi la start ar fi fost mai periculoasă.*

● *NATAŞA a figurat onorabil. Nu găseşte însă în Oprescu monta necesară.*

● *CARMEN câştigând cu oarecare desinvoltură pe o distanţă cam lungă, a dovedit o certă revenire la o formă pe care de mult n'o arătase. Continuând tot aşa, este sigur că va aduce proprietarului său mai multe satisfacţii ca până acum.*

● *ONUŢA este în revenire de formă. Dacă starea precară a picioarelor nu va fi un obstacol prea mare, credem că va trebui să-şi scoată ovăzul.*

● *NOLCICA purta o greutate prea mare şi nici distanţa nu era tocmai potrivită. Deţine o condiţie remarcabilă.*

● *MOFT atâta timp cât a binevoit să se întrebuinţeze, a mers frumos. Ar trebui să câştige cât de curând.*

● *GHIAUROAICA a marcat un uşor declin. S'ar putea să fie o eclipsă pasageră de formă cum tot atât de bine s'ar putea să se fi resimţit de severa alergare de la Băneasa din ziua când s'a plasat după Hop şi eu.*

● *WEEKEND a câştigat cu clasa în ciuda kilogramelor. Pe parcursuri similare va mai câştiga multe curse.*

● *LUKORO a marcat un nou progres. Va fi un bun concurent al handicapurilor.*

● *RASCOALA dacă distanţa ar fi fost mai lungă cu 100 metri ar fi putut câştiga. Este într'o formă remarcabilă.*

● *BELEA II a marcat o uşoară revenire în formă. Este totuşi departe de ce era acum un an.*

● *TULUŢA n'a fost susţinută cu prea mare încredere. VEZI CAZUL BAIRAM.*

● *DON ALBERTO a marcat o valoare cât se poate de bună. Cu valoarea arătată cu această ocazie, mânzul d-lui Negropontes a dovedit că nu este prea departe de corifeii generaţii. A impresionat în deosebi pointa de viteză avută.*

● *MARIUS a întâlnit un adversar mult schimbat în bine. Ar fi fost poate mai periculos dacă n'ar fi fost dus în fruntea plutonului şi i-s'au fi menajat forţele pentru ultimele sute de metri.*

● *TOPAZ pentru debut a mişcat ceva. Totuşi nu credem să depăşească prea mult pe colegul de antrenament Bondoc.*

● *SIRENICA a dovedit frumoase calităţi acrobatice.*

● *LULU a găsit însfârşit o cursă pe care s'o câştige. Notă proastă pentru învinşii ei.*

● *CAIAFA după ce este lipsită de calitate este şi ghinionistă. Ar fi preferabil să schimbe calitatea cu ghinionul căci aşa ar putea fi mai utilă.*

● *SANDA a dovedit o scădere de formă. Simplu fapt că a fost bătută şi de Lulu şi de Caiafa spune suficient.*

● *JESSICA şi-a fugit mai puţin propria şansă şi mai mult şansă altei concurente. Este de remarcat că a reuşit pe deplin.*

● *ZORI DE ZI II a figurat o bună parte din parcurs pe primul plan.*

● *FLORENŢA regăsindu-şi buna valoare a recoltat încă o victorie în interval de câteva zile. In perspectivă noui succese.*

● *PLEAVA în mâinele lui Dobrescu se întrebuinţează cu o docilitate rară. Fugind pe o distanţă care nu-i este tocmai pe plac a figurat excelent. A avut ghinionul să cadă peste cea mai bună Florenţă. Pleava este un nou certificat pentru excelentele calităţi profesionale ale lui Dobrescu. Este de mirat cum acestui bun profesionist român îi sunt preferaţi o seamă de străini cari n'au nici pe departe calităţile lui.*

● *PAI fără galopurile date ar fi fost mult mai periculos. Ar fi putut chiar câştiga.*

● *TALAZ şi-a lăsat toată şansa pe primele sute de metri. Pe urmă a mers foarte tare.*

● *PRINŢ pe o distanţă mult prea lungă a fugit merituos. Dovada unei condiţii superlative.*

● *FRIDERIKE este de urmărit. Figurând mult timp pe primul plan a dovedit că nu este departe de buna valoare.*

● *COCONAŞ a mers cât se poate de bine. Fără galopul după linia dreaptă ar fi fost în primele locuri.*

● *BEN HUR a dovedit că este tot atât de bun şi pe 2000 metri ca şi pe 1600. In mod normal va fi greu de bătut în Derby.*

● *KATY CAID deşi în cea mai bună formă, a fost bătută de un adversar mai bun ca ea.*

● *FLORICA II este în condiţie bună şi ar merita şi ea să-şi găsească o cursă.*

● *GRUIA este cum nu se poate mai bine. In plus a devenit de o exemplară regularitate.*

● *CHAMPION este în formă bună. Nu este departe de ziua victoriei.*

● *BLONDELLA în ciuda unei şanse reduse a figurat onorabil.*

● *LORD PETAURIST ar merita să câştige şi el un handicap. Este însă regulat handicapat după o valoare pe care n'o mai poate arăta. Puţină indulgenţă din partea egalizatorilor şanselor n'ar strica. Este păcat ca elementele care merg cinstit în curse să fie pedepsite iar cei cari astăzi merg şi mâine nu, să primească prin câştiguri prime de încurajare a necorectitudinei. Np este logic.*

● *BELŞUG n'a avut nevoe să fie prea mult întins. Totuşi prea marea încredere cu care a fost condus putea să-i piardă cursa.*

● *GHID a arătat o foarte frumoasă valoare. Intâlnirea lui cu Vântişor va arăta cine este cel mai bun 3 ani român.*

● *JONDALE MARGOT credem că s'a resimţit de faptul că la prominţă a rupt nişte bare.*

● *NATAŞA a promovat definitiv în rândul vedetelor trei-anilor români. Este susceptibilă de noui şi frumoase progrese.*

● *MYRIAM a efectuat o performanţă excelentă. Pe o distanţă prea lungă pentru el şi-a corectat serios recordul carierii.*

● *IUBITA este un element de nădejde al teri-anilor români. Este dotată şi cu frucoase calităţi de fond.*

● *CRAIASA începe să meargă. Cât de curând îşi va găsi cursa.*

● *CANDRIU mergând mai corect ca deobiceiu a dovedit că se apropie de forma bună. Când nu va galopa de loc, va câştiga.*

● *EXTRA a arătat — deşi neplasată — valoarea bună. Este în mare progres.*

● *EFTIN a arătat cea mai bună valoare din carieră. Devenind şi mai corect sunt de aşteptat noui victorii din partea lui.*

● *SONORA a fost bătută de distanţă. Se găseşte însă în formă bună.*

● *PANDUR a marcat o revenire în formă. Totuşi mai are până la valoarea maximă.*

Pariul austriac

Pariul austriac de astăzi de la Floreasca are drept miză iniţială suma de 72.060 lei.

Cum alergările zilei prezintă şi vre-o două mai sigure, este sigur că jocul va fi foarte susţinut şi în asemenea condiţii se poate anticipa fără frica de a primi o desminţire prea categorică, că se va ajunge astăzi la 100.000 lei.

La acest austriac contează 7 alergări începând cu cea de a 5-a PR. MIZIL şi continuând cu PR. MIRANDELA, PR. MILANO, PR. MENTON REP. 1-a, PR. MENTON REP. 2-a, PR. MONACO REP. I-a şi PR. MONACO REP. 2-a.

AUTOMOBILISM

In „Rallye-ul Balcanic“ culorile României vor fi purtate de 4 concurenți

Petre Cristea, învingătorul de anul trecut și-a înaintat adeziunea

Competiţiunea automobilistă internaţională de regularitate „Rallye-ul Balcanic“ se va disputa anul acesta, pentru a doua oară.

Organizat de Automobil Clubul Greciei, în colaborare cu grupările de specialitate din ţările balcanice, competiţiunea făgăduește să repurteze acelaș frumos succes ca și în 1937, anul înființării ei.

Intrecerea are de scop să reunească, în ziua de 4 Iunie, la Atena, pe automobiliștii cari, plecând din Braşov, Istanbul, Osijek, Tirana și Varna vor fi acoperit unul din cele cinci traseuri cari străbat distanțele dintre aceste oraşe și capitala Greciei, cu o viteză impusă de regulament.

ITINERARIILE

In număr de cinci, itinerariile competiţiunei se prezintă astfel :

Primul itinerariu : **Braşov (plecarea)-Bucureşti-Sofia-Thessalonik-Larissa-Delphi-Atena.**

Al doilea itinerariu : **Istanbul (plecarea) -Eclime-Sofia-Thessalonik-Larissa-Delphi-Atena.**

Al treilea itinerariu: **Osijeg (plecarea)-Belgrad-Sofia-Thessaolnik-Larissa-Delphi-Atena.**

Al patrulea itinerariu : **Tirana (plecarea) - Nish-Sofia-Thessalonik-Larissa-Delphi-Atena.**

Ultimul itinerariu : **Varna (plecarea) - Rusciuk-Sofia- Thessalonik-Larissa-Delphi-Atena.**

IUŢEALA MIJLOCIE

Toți concurenții vor trebui să acopere fiecare etapă a traseului ales într'un timp maxim care corespunde unei iuțeli mijlocii de 40 km. pe oră.

Pe ultima parte a traseului comun și anume, dela Salonic la Atena, această iuțeală mijlocie va crește cu 10 km. (50 km. pe oră).

PROBA FINALA

La Atena, a doua zi după sosire, concurenții vor trebui să absolve o probă de îndemânare care va conduce la stabilirea clasamentului general al competiţiunei.

INSCRIERILE S'AU INCHIS

Aseară la ora 24 s'au închis înscrierile pentru competiţiunea balcanică și Automobil Clubul Greciei se găsește în posesia a 27 adeziuni. Este probabil că acest număr va fi sporit cu câteva unități, întrucât se poate întâmpla ca organizatorii să mai primească înscrieri a căror valabilitate va fi determinată de data poștei aplicată pe scrisoarea sau telegrama respectivă.

PATRU CONCURENŢI ROMANI

In importanta competiţiune, culorile românești vor fi purtate de patru concurenți în cari ne putem pune toate nădejdiile.

Vor lua plecarea din Braşov: Petre Cristea, învingătorul primei ediții a întrecerii și câștigător, în 1936, al „Rallyeului Monte-Carlo“; col. Alexandru Berlescu, unul dintre cei mai consacrați specialiști în ale turismului, participant în numeroase rânduri la „Rallye-ul Monte Carlo“ și „Rallye-ul San Remo“; Titu Manicatide, câștigătorul recent disputatului „Circuit Unirea“ și cea mai de seamă revelație a acestui început de sezon, și d. A. de Vassal, al doilea clasat în același „Circuit Unirea“.

Nu se poate spune că, misiunea de a apăra interesele culorilor noastre nu se află în mâini bune.

CONCURENŢII GRECI VOR PLECA TOT DIN BRAŞOV

Automobil Clubul Regal Român a fost înștiințat că concurenții greci vor lua plecarea tot din Braşov. Dat fiind numărul mare al lor, este sigur că acest centru românesc va corespunde celui mai bogat start.

PĂCAT

O frumoasă inițiativă: Salonul automobilist

proectat de „Grupul sportiv Motor“ nu va mai avea loc

„Grupul Sportiv Motor“ proectase ca, în cadrul serbărilor „Lunei Bucureștilor“ să organizeze în Capitală, și mai exact în parcul Carol I, un salon automobilist.

Acest salon urma să dureze 2 săptămâni și să permită întreprinderilor automobilistice să expună cele mai noui și perfecționate modele.

Pentru punerea în practică a acestui proect, s'au depus cuvenitele străduințe, s'au angajat lucrări, s'a pierdut timp.

Totul a fost încă zadarnic, întrucât, în cele din urmă, conducătorii „Grupului Sportiv Motor“ au constatat că, în van le-a fost oboseala.

Salonul automobilist, primul nostru salon, nu se va mai face.

O serie de împrejurări neprielnice a provocat această stare de lucruri și inițiatorii s'au văzut obligați să renunțe la el.

Deci, salonul automobilist nu va exista nici anul acesta.

Poate, la anul viitor.

Traseul Rallye-ului balcanic

Volley – basket – ball

Programul jocurilor oficiale dela 14 și 15 Mai

Aseară liga regională a ținut ședință programând următoarele jocuri oficiale :

VOLLEY FEMENIN

Seria I-a
Sâmbătă, 14 Mai

Iureș Club-Metalosport, teren Sportul ora 17 arb. N. Furlungeanu.

Duminică, 15 Mai

Aurora-Farma teren A. O. S. ora 11 arb. D. Marinescu.

Bonaparte-Start Club teren Sportul ora 9.30 arb. N. Mănciulescu.

Viforul Dacia-Telefoane teren C. F. R. ora 9.30, arb. Andronache.

Seria II-a

Start B.-Vergu teren C. F. R. ora 10.30, arb. N. Rainu.

Hai hai-Macaby, teren Sportul, ora 13, arb. Donici.

Caraiman-Bonaparte A, teren Sportul, ora 11, arb. Mănciulescu

VOLLEY CATEGORIA I-A

Duminică, 15 Mai

Sportul Studențesc-Macaby, teren Sportul, ora 12, arb. N. Mateescu.

Telefoane-Avântul Sportiv, teren C. F. R., ora 10 arb. Andronache.

C. F. R.-Viitorul, teren C. F. R. ora 12, arb. C. Herold.

A. S. A.-O. C. B. teren Sportul ora 11.30, arb. F. Covaci.

VOLLEY CATEGORIA II-A

Duminică, 15 Mai

Bonaparte - E. F. A., teren Sportul, ora 15.30, arb. Cojocărescu.

Inainte-Energia, teren Sportul, ora 9, arb. Furlungeanu.

Rahova-Viforul Dacia, teren A. C. S. A., ora 16.30, arb. Teodoru.

B. T. M. T.-Viitorul, teren Velodrom, ora 9, arb. Cojocărescu.

Radu Vodă-C. F. R., teren C. F. R., ora 11, arb. R. Ionescu.

I. P. P. - Caraiman, teren Sportul, ora 10, arb. Gheorghiade.

Pebe-Juventus forfait în ședință.

Sportul Studențesc-Luceafărul, teren Sportul, ora 10.30, arb. Roinu.

V. S. C.—A. C. T. forfait în ședință.

Macabi—O. C. B., teren A. O. S. ora 9.30, arb. Bretan.

Vergu—Av. Sportiv forfait în ședință.

VOLLEY CATEGORIA III-a
Duminică, 15 Mai

Viforul Dacia—Bonaparte teren Velodrom, ora 10, arb. Drăghicescu.

Macabi—E. F. A. teren A. C. S., ora 9, arb. Bretan.

A. S. 13—V. S. C. teren Velodrom, ora 9.30, arb. Drăghicescu.

C. F. R.—Pebe, teren C. F. R. ora 16, arb. Cojocărescu.

Sâmbătă, 14 Mai

Viitorul—Radu Vodă, teren A. C. S. A., ora 16, arb. Gheorghiade.

BASKET CATEGORIA I-a
Duminică, 15 Mai

C. F. R.—O. C. B., teren C. F. R, ora 12,30, arb. Avachian.

Telefoane—V. S. C., forfait în ședință.

Viforul Dacia—Sportul Studențesc, teren Velodrom, ora 9, arb.

BASKET CATEGORIA II-a
Duminică, 15 Mai

Inainte—Sportul Studențesc, teren Sportul, ora 11, arb. Augustide

Radu Vodă—Viitorul, teren Sportul, ora 16, arb. R. Ionescu.

Viforul Dacia—Aurora, teren Velodrom, ora 11, arb. Drăghicescu.

A. S. A.—A. C. T., teren Sportul, ora 17, arb. Poenaru.

Pebe—Macabi, teren C. F. R. ora 17,30, arb. Cojocărescu.

Rahova—O. C. B. teren Sportul, ora 9.30, arb. Udenio.

Juventus—C. F. R., teren Sportul, ora 8, arb. Avachian.

Luceafărul—Bonaparte, teren Sportul, ora 16, arb. Sădeanu.

E. F. A.—Energia, teren Sportul, ora 12, arb. D. Marinescu

V. S. C.—Av. Sportiv, forfait în ședință.

BASKET CATEGORIA III-a

Viitorul—Radu Vodă, forfait în ședință.

A. S. 13—C. F. R., teren C. F. R., ora 16.30, arb. R. Ionescu.

Rahova—Viforul Dacia, teren Sportul, ora 18, arb. R. Ionescu.

Hotărârile comitetului federal

Comitetul federal al F. R. B. V. în ultima sa ședință, a luat următoarele hotăriri:

a) Examenul scris pentru arbitri de basketball se va ține astăzi Joi 12 Mai a. c. la ora 21 în localul U. F. S. R. din str. Cantacuzino nr. 33

Toți candidații vor forma o singură serie, urmând ca după trecerea probelor practice să se dea examenul medical

b) La cererea ligii Muntenia, s'a aprobat ca dimensiunile fileului de volleyball să fie cuprinse între 80—91.50 cm., ca o derogare dela dispozițiunile art. 2 din regulamentul de joc.

c) Se va pune în vedere delegatului grupării C. F. R. să se prezinte în fața comitetului federal, în ziua de 16 Mai, orele 22, pentru a da lămuriri cu privire la deplasarea făcută la Galați în cursul lunii Aprilie a. c.

d) Comisia de selecție pentru Balcaniadă a fost modificată astfel: d-nii Manișoreanu, Alexandrescu și Pârvulescu, aceștia deplasându-se pe terenurile unde au loc matchurile de basketball cat. I-a și vor supraveghea forma jucătorilor, înaintând un raport de cele constatate. Organizatorii sunt obligați să dea tot concursul de a nu împiedica intrarea pe teren a membrilor comisiei de selecție.

e) Terenul de volleyball al grupării E. F. A. a fost omologat pentru matchuri oficiale, urmând ca acela de basketball de îndată ce se vor termina toate amenajerile, să fie omologat în maximum 8 zile.

Echipa de basket a Franței, a fost învinsă de Anglia

In finala turneului internațional de basket-ball disputat la Lille, în organizația „ligei de Nord“, la care au participat echipele naționale ale Angliei, Franței, Germaniei și Belgiei, s'a înregistrat o mare surpriză.

Franța, echipa favorită a turneului a cedat în finală Angliei cu scorul 28 la 26 (17 la 10).

Pentru locul al treilea, Germania a bătut Belgia cu 27 la 21, la pauză 15 la 7

ATLETISM

REZULTATELE CONCURSULUI INTERȘCOLAR DELA BRAILA

Brăila, 11 (dela corespondentul nostru). — *Liga de atletism Dunărea de Jos și-a început activitatea prin organizarea unui concurs rezervat școlarilor, care a dat următoarele rezultate:*

LUNGIME CU AVANT

1. Chirculescu	5,40 m.
2. Banu	5.30 m.
Tomescu	5.30 m.
Cioroiu	5.30 m.
3. Stefaniți G.	5.07 m.

GREUTATE 6 KGR.

1. Cioroiu	12,01 m.
2. Arion	11,07 m.
3. Banu	10,50 m.
4. Pascali	10,20 m.
Ovezea	10,20 m.
5. Tomescu	10,02 m.
6. Leșu	9,80 m.
Culinescu	9,80 m.

SULIȚA (DE SENIORI)

1. Cioroiu	36,90 m.
2. Arion	34,00 m.
3. Anton	25,50 m.

300 METRI

1. Tomescu	40" 6/10
2. Banu	45" 6/10
3. Luca	46" 5/10
4. Stefaniți P.	46" 8/10

DISC 2 KGR.

1. Cioroiu	31,15 m.
2. Arion	25,83 m.
3. Leșu	25,43 m.
4. Radacovici	20,25 m.
5. Stefaniți P.	19,77 m.

INALȚIME CU AVANT

1. Cioroiu	1,54 m.
2. Pascali	1,40 m.
Stefaniți G.	1,40 m.
3. Petcu	1,35 m.
Stefaniți P.	1,35 m.

1.000 METRI

1. Dinu	3'16" 1/10
2. Sava	3'20" 1/10
3. Tomescu	3'24"
4. Stefaniți P.	3'26" 1/10

100 METRI

1. Cioroiu	13"
2. Tomescu	13" 2/10
Zangoropol	13" 2/10
3. Banu	13" 6/10
Radacovici	13" 6/10
4. Culinescu	13" 8/10

Concursul a fost populat, în concurenți, grație bunăvoinței arătată de d. director Vasile Goraș dela liceul „Nicolae Bălcescu", care a aprobat participarea elevilor.

Reuniunea a fost pusă la punct și condusă de d-nii: C. Cuciaș, președintele ligii, prof. Bojogescu, lt. Grigoriu, Solnay, Lupescu, Petala și Stănescu, cari muncesc cu râvnă pentru ridicarea atletismului.

Stănescu

Rezultatul ultimului concurs atletic din Franța

Orleans, 11. — **Ultimul concurs atletic desfășurat pe stadionul din Orleans, a înregistrat următoarele rezultate:**

100 m. **Goldovsky 11 s. 2/10**; 400 m. **Joye 50 s. 6/10**; **1.500 m. Normand 4 m. 9 s.**; 200 m. garduri **Joye 26 s.**; înălțime **Chaffiot 1 m. 80**; prăjină **Vintousky 3 m. 70**; disc **Costes 36 m. 59**; suliță **Mardel 45 m. 85**; 3.000 m. **Rochard 8 m. 46 s. 8/10.**

Stoichițescu in mare formă

Timișoara, 11. — **Printre atleții care se găsesc în excelente condițiuni, se numără și universitarul Stoichițescu. Excelentul produs al ateltismului clujean, care și-a petrecut vacanța în localitate, a putut fi văzut pe arena Politechnicei unde s'a antrenat intens în vederea matchului Banat-Cluj, ce urma să aibă loc la 22 Mai.**

Stoichițescu a reușit să atingă deseori șapte metri la săritura în lungime și a trecut 1 m. 70 la înălțime.

Atletul dela „Șoimii Carpaților" a plecat la Cluj, unde sub supravegherea d-lui dr. O. Chețanu se va pregăti intens în vederea matchului Ardeal-București, la 21 și 22 Mai.

O performanță excepțională la 4x800 m.

New-York, 11. — **Echipa lui „A. C. Indiana", compusă din: Smith-Deckard-Miller - Trutt, a reușit să alerge 4×800 m. în 7 m. 38 s. 1.**

Numai trei secunde îi desparte pe cei din Indiana de recordul mondial, care aparține echipei Statelor-Unite (Harnbostel - Young-Williamson-Woodruff) cu 7 m. 35 s. 8.

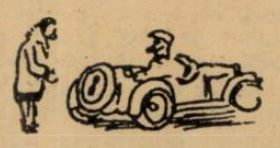

O serbare sportivă la Brăila

Brăila, 11 (Corespondență particulară). — *Garnizoana locală cu concursul districtului de football, a organizat Duminica trecută o reușită serbare sportivă, pentru strângerea fondurilor necesare construirii unui poligon de tragere redusă.*

In cadrul acestei serbări s'au desfășurat mai multe concursuri sportive de oină ciclism, atletism și probe militare.

Iată rezultatele cari s'au obținut:

OINA

Echipa liceului Nicolae Bălcescu, curs inferior, a făcut, match nul cu cursul superior (2-2).

PROBE MILITARE

Concurs de patrule de recunoaștere

1. Serg. Teodorescu 15 m. 40 s.
2. Serg. Mihai 15 m. 58 s.
3. Serg. Mirea 15 m. 0 s. cu două penalizări

Concursul a comportat o parcurgere de distanța apreciabilă, în jurul parcului și apoi trecerea printr'un baraj simulând un atac.

CICLISM
1.000 m. viteză

1. Marmocea 15 s. 3/5.
2. Ștejaniți M. 16 s. 2/5.
3. Stejaniți Spiru.

Handicap 15 ture a 545 m.
1. S. Popârlan.
2. Valianos.
In această cursă, Marmocea a abandonat, din cauza unei pane de cauciuc.

Aruncarea grenadei militare
1. Căp. Trăistaru (Reg. 5 gr.) 82 m.
2. Sold. Voineagă (Reg. 38 inf.) 77 m.
3. Căp. Vasile (Reg. 5 gr.) 70 m.

ATLETISM

Ștafetă 4×100 m.
1. Zanguropol - Tomescu - Cioroiu - Mișu Gheorghe 51 s. 5/10.
2. Stefaniți Gh. — Ștefănescu - Jipa — Anghelescu.

Mari concursuri atletice Duminică la Brașov

Duminică, 15 Mai „Asociația sportivă a Municipiului Brașov" va organiza sub auspiciile ligei de atletism „Țara Bârsei" primul mare concurs de atletism pe stadionul municipal.

Concursul cuprinde probe pentru seniori, juniori și fete și urmează să constitue o selecție în vederea matchului Ardeal-București care se va desfășura la 21—22 Mai în Capitală.

Concursurile școlare în lumina tabelei finlandeze

In urma campionatelor regionale inter-școlare ale ligei Muntenia, găsim interesant a publica cele mai bune performanțe calculate după tabela finlandeză.

Iată performanțele:

100 m. plat: Hidișeanu (L. G. Ș.) 11,7 s., 662 puncte.
300 m. plat: Șimu (Sft. Sava) 41,7 s. 493 p.
1000 m. plat: Moisescu (L. M. V. M.) 3,3,$^{2}/_{10}$ min. 451 puncte.
3000 m. plat: Strotnan (L. Sf. Iosif) 10,55 min. 415 puncte.
Lungime: Hidișeanu (L. G. Ș.) 5,89 m. 531 puncte.
Înălțime: Ludu (L. G. Ș.) 1,60 m. 563 puncte.
Disc: Popescu (Sf. Sava) 34,36 m. 552 puncte.
Greutate: Panaitescu (L. Ev.) 9,53 m. 409 puncte.
Suliță: Petruț (Sf. Sava) 39,15 m. 401 puncte.
Prăjină: Săndulescu (L. M. V. M.) 2,50 m. 332 puncte.

Cea mai bună performanță, a fost realizată, de Hidișeanu la 100 m., totalizând 662 puncte.

Rugby

Rugby-ul românesc în sărbătoare

Este impresionant să observi cum în lumea sportului românesc se mai găsesc oameni cari conduși de cel mai pur idealism, nu precupețesc nici un sacrificiu pentru realizarea atâtor dezideratе scumpe sportivilor noștri.

Și ne întrebăm: ce poate constitui clipa de adevărată satisfacție sufletească decât de a vedea cum, un domeniu sportiv, ignorat de toți a reușit să organizeze pe meleagurile țării noastre, o competițiune, cum numai occidentul o putea avea până acum.

Și acest tur de forță l-a reușit spre surprinderea tuturor, diriguitorii sportului nostru cu balonul oval!

Dela această rubrică ne-a fost dat să subliniem în repetate rânduri, importanța covârșitoare ce prezintă organizarea unui campionat european pentru rugby-ul nostru.

Acest grandios eveniment rugby-stic prezintă toate garanțiile de a corespunde în totul așteptărilor acelora care doresc popularizarea sportului cu balonul oval în marile mase.

Dar în afară de aceasta, campionatul european prezintă o mare însemnătate și din alte puncte de vedere.

Din matchul finală Franța—Germania, pe lângă spectacolul de mare clasă pe care sportivii vor avea ocazia să-l vizioneze jucătorii români vor avea de învățat multe lucruri.

Intr'un singur cuvânt, campionatul european de rugby ce va începe peste două zile pe stadionul Principele Carol din Capitală, va fi cea mai fericită ocazie de a se remarca câtă spectaculozitate prezintă jocul de rugby, atunci când este practicat în adevărata sa manieră.

Iată dece inițiativa luată de conducătorii rugby-ului autohton merită toate elogiile și desigur nu mai puțin încurajările sportivilor români.

I. IONESCU

Germania va prezenta o echipă omogenă

Am anunțat la timp, că federația germană de rugby a selecționat din timp jucătorii cari vor evoluat în cadrul turneului european.

Găsim interesant să menționăm acum, când ne aflăm în preajma acestui eveniment sportiv, că reprezentativa Germaniei, este alcătuită aproape în întregime din jucători dela gruparea Hannova.

Iată numele acestora: Isenberg, Bukowsky, Ziehlinsgy, Dunhauft, Reuter, Hohberg, Dunhaupt, Reuter, Hohberg, hrman, Schroers.

Restul de jucători, au fost selecționați dela grupările Heidelberg (Hubsch), Berlin (Richter), Phisterer (Heidelgerb), Bayer (Heidelberg). Aceasta denotă că germanii au în mare stimă omogenitatea echipei.

Echipei Franței i se rezervă o primire extraordinară

Suntem informați că diriguitorii rugbyului românesc au decis ca reprezentativei Franței ce urmează să sosească în Capitală, mâine seară, să i se facă o frumoasă primire.

Un delegat al federației va primi caravana oaspeților la Jimbolia, iar în Capitală, rugby-știi francezi vor fi întâmpinați de toți membrii federației române de specialitate în frunte cu d. subsecretar de stat, general Gabriel Marinescu.

In toate stațiile prin care va trece trenul cu echipa Franței vor fi arborate drapele cu culorile celor două țări.

Echipa națională se antrenează azi pe A. N. E. F.

Conform programului stabilit de comisia de selecție, echipa națională va face astăzi după amiază un ultim antrenament în vederea matchului de Duminică cu Franța. Tot astăzi va avea loc vizita medicală a jucătorilor.

Conferința de aseară a d-lui Ruffi

Aseară, în localul federației rugby, d. Maurice Ruffy, cunoscutul arbitru francez de rugby, a ținut o interesantă conferință, tratând despre modul de aplicare a modificărilor aduse regulamentului de joc.

Conferențiarul a descris, rând pe rând, rolul ce trebue să aibă fiecare compartiment de joc în parte.

D. Maurice Ruffy a insistat în special asupra tacticei, ce trebue să întrebuințeze jucătorii noștri în cele două partide cu Franța și Germania, din cadrul turneului european.

TENNIS

Tennismanii români au făcut o frumoasă propagandă sportului românesc în Anglia

Londra, 10 (prin avion dela corespondentul nostru). — *Revin dela Harrogate, unde tenisul românesc a înregistrat unul din cele mai frumoase succese sportive și unde țării noastre i s'a făcut o minunată propagandă de către cei doi jucători care au reprezentat culorile naționale în matchul pentru cupa Davis. Matchurile dela Harrogate cu și cele de pe coasta de Azur (la care am asistat), mi-au dovedit că posedăm în: Caralulis, Schmidt, Tănăsescu și Bădin jucători de o clasă ridicată și care sunt sigur că vor aduce noui succese tennisului românesc.*

Cât progres s'a realizat în acest sport, își pot da seama cei cari vor compara rezultatele excelente din acest an cu figura ștearsă pe care o făceau în ultimii ani tennismenii noștri în puținele deplasări în străinătate.

Dar să ne întoarcem asupra matchului dela Harrogate, care pentru mine dar mai ales pentru cei 3000 de englezi ce populau elegantele tribune a constituit o plăcută surpriză.

O PRIMA SURPRIZA

Am înregistrat-o sosind la Harrogate, unde am văzut atenția cu care erau tratați jucătorii noștri de d. secretar de legație Brutus Coste. Sportiv prin excelență, reprezentantul legației noastre a mers până acolo, încât în timpul partidei când Caralulis a avut nevoe de un ajutor, s'a coborât din tribuna de onoare și s'a transformat în masseur spre uimirea jucătorului nostru care nu se aștepta la acest gest.

De altfel d. Brutus Coste a încurajat și a stat tot timpul alături de jucătorii noștri, fiindu-le de un real folos.

Este aceasta o atitudine ce a impresionat profund pe jucătorii noștri.

CUM A DECURS MATCHUL CARALULIS — JONES

După apariția pe teren a jucătorilor, fotografii se grăbesc să-i prindă în obiectiv, pentruca apoi să înceapă matchul.

In primul joc, Jones servește și pierde game-ul cu 1—0. Caralulis câștigă la rândul lui serviciul, astfel că jucătorul nostru conduce cu 2—0. Jones revine și ia conducerea cu 3—2, dar pentru puțin timp căci la serviciul lui Caralulis egalează. Lupta este aprigă, Caralulis face trei greșeli și Jones conduce cu 40—0.

Românul într'un suprem efort remontează, câștigă game-ul și cu el setul.

In al doilea set, Caralulis caută să-l obosească printr'un joc plasat, dar Jones rezistă și câștigă setul cu 6/3.

Cred că tactica lui Caralulis a fost cea mai bună, deoarece englezul a obosit și rezultatul a fost că în setul al treilea reprezentantul nostru a câștigat cu 6/2.

Intre timp, se face o pauză de zece minute în care Caralulis este încurajat și masat de d. Brutus Coste.

După pauză, Caralulis conduce cu 1—0 — 2—0 dar Jones din nou remontează și conduce 3/2, Caralulis egalează și acum începe o luptă titanică, aceasta având ca prim rezultat că Jones conduce cu 4/3.

„Luli" câștigă apoi serviciul. Scorul este 4/4.

Jones servește, dar Caralulis câștigă și conduce cu 5/4. Se schimbă terenul, servește compatriotul nostru și scorul este 15 : 0—30 : 0, dar pierde mingi ușoare. Serviciul însă îi reface situația : 40 : 30 deci este match-ball.

UN MOMENT EMOȚIONANT

Momentul este emoționant. Servește Caralulis ; îl scoate cu un drive pe dreapta și apoi vine la fileu. Jones îi răspunde mingea în mână dar voleul lui Caralulis se duce cu puțin afară.

MOMENTUL CRITIC

De acum începe momentul critic. Caralulis este jenat de o crampă musculară totuși mai are încă patru match-balluri pe care le ratează cu puțin : se vede că nu mai poate forța și pierde game-ul. D. Brutus Coste intră pe teren și îl maseză. Jones servește iar Caralulis care parcă este altul acum răspunde cu un drive puternic ce nu mai lasă nici o speranță englezului și astfel câștigă gamul ; scorul este 6/5. Se schimbă terenul, Jones este obosit și Caralulis câștigă la zero, aducând astfel primul punct pentru România.

INFRANGEREA LUI SCHMIDT

Al doilea match opunea pe Schmidt englezului Schayes este un tânăr, care are a intrat pe teren enervat. Este drept că englezul Schayer este un tânăr care are tot ce trebue pentru a fi un excelent jucător, atlet și extrem de rezistent.

Apoi Schmidt nu a putut servi de frică să nu facă fait-fool; la fel s'au petrecut lucrurile și când venea la fileu.

O timiditate mare se putea citi pe fața lui.

Deși învins, Schmidt crede că se va revanșa în matchul de Marți.

Prima zi a matchului dela Harrogate s'a terminat cu un scor nul, dar cu o mare victorie de prestigiu sportiv, pentru România.

J. W-B.

CICLISM

După o cursă dură cu vânt și ploae: Premiul Copkui

Taifunul pornit, odată cu concurenții „Premiului Copkui", Marți după amiază, ne lăsase impresia că va forța regia la renunțarea desfășurării probei. Și, poate, din mai multe motive, ar fi fost nimerită o contramandare. Dar... să vorbim.

DESPRE ALERGARE

Un cer de plumb, îmbufnat, pe care se plimbau amenințători nouri groși mânați de colo, colo, de un vânt groaznic, a patronat plecarea în cursă și desfășurarea ei.

Vântul a suflat cu furie din față transformând alergarea într'un adevărat „calvar".

Plutoanele se urneau greu, cu nici 25 km. pe oră, băeții apăsau, încovoiați, cu înverșunare în pedale.

Ghidoanele, când „se'njuria" vijelia, jucau în mâini, plutonul se frământa, fiecare căutând să se adăpostească cât mai bine.

NUMEROASE ABANDONARI

45 de inscriși, era o cifră impozantă, care însă în clipa startului a fost redusă la două treimi, — 30 — pentru ca și aceasta să fie înjumătățită, — din cauza numeroaselor abandonuri, în frunte cu Hrenciuc, — unul din favoriții alergării.

Lupta cu elementele naturii deslănțuite oferea un tablou impresionant.

Cu capul vârit în ghidon, cu spinarea curbată, încleștați pe ghidon, concurenții pedalau, în dreapta și în stânga, smuceau cu nădejde de ghidon, apăsau în pedale, scrâșnind, gâfâind.

Cine spărgea, sau avea o pană de lanț, era forțat să descalice, sau dintr'o manevră greșită, rămânea din pluton două, trei lungimi, singur în vânt, era imposibil. să revină. Era pierdut.

BAEȚII

Nicollozo a dovedit încă odată că e un element de valoare, un as în devenire, cu reale însușiri.

Performanța de eri impune promovarea lui la categoria imediat superioară. A luptat dârz, a acționat tot timpul, singurul său colaborator de categorie fiind Guzan, care a realizat deasemeni o figură promițătoare.

Tudose n'a fost ajutat decât de Hrenciuc până la punctul unde acesta a spart și n'a mai continuat sigur fiind că-i este imposibilă o refacere de teren. Tudose n'a fost învins numai de Nicollozo ci și de un pas prea mare și, în parte de un handicap prea mare pentru un element de excepționale posibilități cum e învingătorul.

Șandru bine, Traian Constantin a reintrat admirabil, Ștefan Dinu în progres, iar Ciorobea merită o mențiune specială.

Deasemenea se cuvine subliniată în mod special performanța lui Steinhardt care în ciuda a două căzături a reușit să e claseze onorabil.

Restul : Cristea, Norhadian, Teodorescu și Dragomir, au sosit în timp făcând un antrenament dur.

— em. i. —

Sport școlar

Combinata liceelor din Cernăuți a învins liceul Th. Masaryk (Kladno) cu 4-0 (1-0)

Cernăuți, 11. — Continuând excursia pe care o fac elevii liceului Thomas Masaryk din Kladno (Cehoslovacia), au întâlnit la Cernăuți o combinată a liceelor locale, care a reușit să-și adjudece o victorie la scor, cu 4—0, la pauză 1—0.

Victoria cernăuțenilor constitue o revanșare a înfrângerii suferită de colegii lor rădăuțeni acum o săptămână, cari au fost nevoiți să cedeze cehilor cu 5—2.

De data aceasta victoria repurtată la Cernăuți, este pe deplin meritată.

JOCUL

La fluerul d-lui Olivici Nicolae (Cehoslovacia), echipele au aliniat formațiile:

Cernăuții: *Kanu, Tomașoiu, Ientilescu, Mardale, Orest, Materniuc, Gugelsperger, Steinbach, Gheorghiu, Blaș și Lehner.*

Liceul Th. Masaryk: *Bucloh, Iwotlea, Riha II, Kostalec, Barna, Mirbl, Nicka, Svobotca, Riha I, Szimurevici și Orban.*

Incă din primul minut, gazdele deschid scorul prin Gheorghiu dintr'o „pasă" a lui Blaș.

Oaspeții nu-și pierd cumpătul și presează insistent, timp de 15 minute, totuși, prima parte a jocului se termină cu 1—0.

In partea secundă, românii continuă alura jocului, marcând încă trei goaluri prin Gugelsperger în min. 44, Gheorghiu un minut mai târziu, și iarăși Gugelsperger, care pecetluește scorul printr'o „bombă" imparabilă dela 12 m., în min. 59.

Cu tot jocul plin de precizie practicat de cehi în fața vitezii cernăuțenilor, au trebuit totuș să cedeze.

S'au remarcat dela învingători Gugelsperger și Gheorghiu, iar dela cehi Orban și Barna.

Inainte de match căpitanii celor două echipe de școlari, au schimbat tradiționalele fanioane și buchete de flori.

Au asistat la match circa 1000 de spectatori, formați în majoritate din elevi și profesori.

COMBINATA CL. V A ȘI B— COMBINATA CL. VII-VIII, LICEUL ARON PUMNUL 7-5 (3-2)

Cernăuți, 11. — Pe terenul Dovbuș, o combinată a claselor V A și V B a reușit să învingă combinata cl. VII și VIII, cu scorul de 7—5, la pauză 3—2.

Clasele V au practicat un joc legat și presărat cu faze interesante, meritând pe deplin victoria.

In schimb învinșii s'au întrecut în greșeli de tactică, care nu le-au adus decât înfrângerea.

Scorul a fost deschis de învinși, prin Ieremiciuc care, imparabil, marchează de aproape.

Egalarea nu întârzie și Tabacu este acel care o obține.

Restul punctelor înscrise de „pușți" sunt operile lui Pantișor, Nuțu, Cotlarciuc și Macovski (3), iar pentru învinși au marcat în afară de Ieremiciuc (2), Morar și Sorj.

S'au remarcat dela învingători Pantir, Gabrovieț chi, Macovski și Nuțu, iar dela învinși Malnic și Morar.

D-lui Munteanu i s'au aliniat formațiile:

Combinata cl. V A și B: Amirovici, Camerzan, Pantir, Gabrovieț chi, Moldoveanu, Ganea, Baner, Tabacu, Nuțu, Macovski, Popescu.

Combinata cl. VII—VIII: Morăraș, Hoștinaru, Melnic, Antochi, Șorj, Barițchi, Ieremiciuc, Lupăsteanu, Morar, Moiaiciuc, Freytag.

CLASA V A—CLASA V B LICEUL GH LOZAR-SIBIU 5-3 (2-1)

Sibiu, 11. — Clasa V-a B a liceului Gh. Lazăr din localitate, a reușit să-și învingă colegii dela „A" cu 5—3, la mi-temps 2—1.

Echipele au aliniat formațiile:

Clasa V-a B: Miereanu, Tulbureanu, Baditioiu, Giurgiu, Ginege, Barbat, Litră, Burger, Bunaciu, Novac, Cârlig.

Clasa V-a A: Tibera, Roșianu, Pleșa, Onu, Băilă, Wass, Petric, Haciotă, Morar, Ștefan, Hambăsanu.

NICI O GRATUITATE

la campionatele europene de rugby

Federația Română de Rugby aduce la cunoștință tuturor că la jocurile campionatului european de la 15, 19 și 22 Mai a. c. nu sunt valabile nici un fel de carnete.

Posesorii de carnete U.F. S.R., presă, arbitrii rugby, etc., se vor prezenta la sediul F.R.R. din str. G. C. Cantacuzino nr. 33 etaj II, — Casa Petrolmina — Joi 12 Mai a. c. orele 10 jum.— 12 jum. și 16 jum.—19, iar Vineri 12 și Sâmbătă 14 Mai a. c. numai între orele 10 jum.—12 jum. pentru a primi în baza carnetelor personale biletul respectiv de intrare.

Jucătorii internaționali din trecut, selecționații actuali, precum și toți oficialii F.R.R. vor primi bilete de intrare numai la sediul F.R.R. în zilele și orele de mai sus.

Pagina Boxului

DELA PRAGA,
boxeurii s'au înapoiat cu trei cupe și plini de veselie
Impresii dela matchurile din Cehoslovacia

Eri dimineață la ora 9.10 a sosit în gara de Nord echipa națională de box amator care a reprezentat interesele boxului românesc în concursul Micei Înțelegeri, desfășurat la Praga între 5-8 Mai c.

Am scris la timp în coloanele ziarului nostru despre succesul echipei românești, care a câștigat în concursul dintre cele 3 țări, cupa Micei Înțelegeri.

„Isprava" este destul de însemnată și vom face la timp reveniri asupra ei, astfel că astăzi ne vom mulțumi să notăm impresii obținute de oficiali și boxeuri în recentele matchuri dela Praga.

SOSIREA IN BUCUREȘTI

Deși nu era prea de dimineață, peronul sosirii acceleratului de Halmei era puțin punctat de siluetele oficialilor și prietenilor boxeurilor sosiți în întâmpinarea lor.

In afară de d-nii Ionescu-Tramvai, Eugen Dumitrescu, Marc, Panaitescu, boxeurul Gaspar și încă vreo 2—3 amatori, nu mai așteptа nimeni pe victorioșii din matchurile Micei Înțelegeri.

La sosirea acceleratului, cei puțini sosiți în întâmpinare au făcut cerc în jurul ferestrei vagonului de Praga.

Strângeri de mâini, sărutări și felicitări pentru succese.

Cele mai multe felicitări, evident, le primește d. Aureliu, conducătorul echipei și secretarul general al F. R. Box-ului.

LA PRAGA, MATCHURILE AU FOST O DECEPȚIE

„La Praga, am suferit o groaznică decepție, începe d. Aureliu.

De unde cu o săptămână înainte întâlnisem boxeuri admirabili, drept adversari, în turneul din Franța, la Praga am întâlnit niște „adversari", cari puteau fi orice numai boxeuri nu ! Așa se și explică de altfel, pentruce aproape toți boxeurii noștri au arcadele sparte și obrajii tumefiați.

Lovituri de cap, aruncături cu picioarele, iar pe deasupra, un juriu părtinitor afară din cale.

Dacă un adversar al românului dădea vreo lovitură nepermisă, românul primea avertisment !

Era ceva nemai pomenit".

CE DECLARA RADAN

Rădan a fost declarat campion după a doua seară a reuniunii.

L-am văzut după sosirea în gară. E fericit că a fost declarat campion.

Mi-a arătat ceasul care l-a primit cadou.

„E foarte frumos, are însă un singur defect: rămâne în urmă cu 10 minute pe zi" !...

JELESNEAC ȘI DAVID

Sunt cei doi boxeuri cari au avut de suferit de pe urma deciziilor.

„Am fost maltratați în ring de judecători", ne declară David, iar Jelesneac adaugă:

„Am susținut în Franța 10 matchuri și n'am avut, amândoi, nici o arcadă spartă.

Acum iată-ne în ce hal suntem".

Intr'adevăr David și Jelesneac au arcadele sparte și obrajii roșii de lovituri.

GH. GEORGESCU, ALT CAMPION !

Un alt campion al Micei Înțelegeri, este Gheorghe Georgescu, excelentul mijlociu, pensionarul sălii lui Cristache Negoiță.

Georgescu a fost în cele două deplasări un excelent boxeur și un admirabil camarad.

Satisfacția lui cea mare, este ceasornicul primit în dar !

„E primul meu trofeu din matchurile internaționale și'l voiu păstra ca ochii mei din cap" !

ZAMFIR POPAZU

Are un geamantan plin cu cupe: două de cristal de Boemia, artistic lucrate, și una de argint oferită de federația jugoslavă.

Maestrul echipei naționale este încălțat în pantofi „Batta", producție cehoslovacă și mi-i arată cu admirație și cu o nuanță de dojană !

„Să nu mai scrii că mi-am uitat pantofii în tren; de o săptămână i-am cumpărat și de atunci... nu i-am mai scos din picioare !"...

Splendidă performanță !

D. Aureliu la plecare încheie seria declarațiilor :

„Acum vom sta la odihnă. Este cam mult pentru un boxeur să susțină 13 matchuri în interval de o lună jumătate !

Echipa nu va mai face nici o sforțare nouă, iar componenții ei vor sta într'o odihnă completă, mai mult de o lună de zile !...

Am avut, în timp de 15 zile, mai multe satisfacții. Echipa are la activul ei trei performanțe excelente și anume : matchul dela Timișoara cu Ungaria, câștigat la scorul de 15-1 ; turneul din Franța și deplasarea din Cehoslovacia, iar între reprezentanții boxului amator avem 4 campioni ai Micei Înțelegeri.

Acum ne gândim la o deplasare la Milano".

Prima reuniune de box amator în aer liber

Gruparea Central organizează **Sâmbătă 21 Mai** a. c., o reuniune pugilistică amatoare în grădina din calea Griviței 166.

Programul cuprinde 10 matchuri amatoare interesante între elevii grupărilor Central, A. C. T., F. C. Rapid, Turda și Tirul.

PROGRAMUL REUNIUNII

Victor Teodorescu (A.C.T.)—Jean Chirculescu (Central).

Marin Constantinescu (Turda)—D. Georgescu (Central).

Ilie Impăratu (Tir)—Puiu Obăgilă (Central).

Gh. Boob (A.C.T.)—Nic. Petrescu (Central).

A. Mehedințean (Turda)—Manole Nițescu (A.C.T.).

Gh. Glomnicu (Tir)—Ludovic Sângheorghe (J.C.).

Dumitru Niculescu (Tir)—Gh. Corcodel (A.C.T.).

Nic. Panaitescu (F.C. Rapid)—Vivi Stănescu (A.C.T.).

Petre Ionescu (Tir)—Gh. Georgescu (J.C.).

Sandu Petrescu (Central)—Niculae Ciocan (A.C.T.).

Matchurile se vor desfășura în trei reprize a 3 minute.

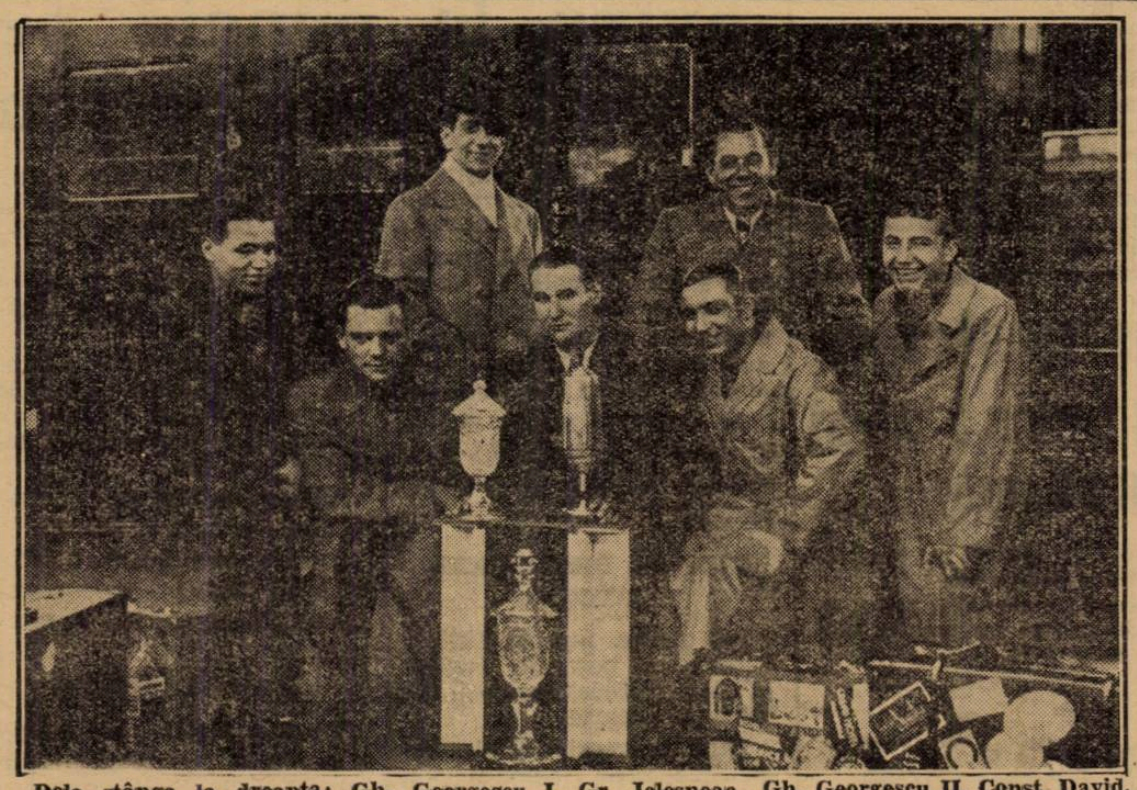

Dela stânga la dreapta: Gh. Georgescu I, Gr. Jelesneac, Gh. Georgescu II, Const. David, și Nicolae Rădan
In picioare d. Const. Aureliu și Zamfir Popazu, conducătorii echipei

GH. POPESCU ESTE IN FORMA
După reuniunea dela Ploești

Intrunirea pugilistică desfășurată Marți seara la Ploești, în regia grupărei Box Club Prahova nu s'a bucurat de succesul scontat, ploaia împiedicând pe ploeșteni să se deplaseze până la stadionul local.

Din această cauză matchurile s'au ținut în fața unui redus număr de spectatori și conturile au fost încheiate cu deficit.

Deși organizată cu pricepere, reuniunea a avut câteva lipsuri ce nu se pot încă imputa regisorilor.

Vom nota, în primul rând că, programul nu a fost respectat întocmai și aceasta pentru motivul că bucureștenii nu au deplasat întregul lot făgăduit.

Deci, o notă proastă pentru gruparea A.C.T.

Deasemenea nu a făcut o impresie bună decizia dată în matchul Thileman—Ciocan, în care cel din urmă a fost declarat învins la puncte, deși nu a fost, cu nimic, inferior adversarului său.

RAPIDA VICTORIE A LUI GHEORGHE POPESCU

Trecând peste aceste chestiuni vom insista puțin asupra matchului vedetă în care Gheorghe Popescu, campionul României la categoria pană a învins, în mai puțin de trei reprize, pe Andrei Costescu.

Deși acesta din urmă nu are stofa unui campion, rapida victorie a lui Gheorghe Popescu spune mult.

Deținătorul titlului național se găsește în perfectă formă și, după alte 2-3 matchuri cu mai puține pretenții, poate fi opus, cu succes, protagoniștilor continentului.

Cu formidabilul său punch Popescu a lovit la fel de eficace și cu stânga și cu dreapta — campionul nostru este periculos și pentru cei mai buni.

Așteptăm să-l vedem în companii mai ridicate.

Mac Avoy
învingător

Semi-greul englez, Jack Mac Avoy, învingătorul lui Mihail Fulea și Vasile Șerbănescu, a repurtat o nouă victorie.

La Dublin a învins prin scoatere din luptă în repriza doua, pe francezul Lauriot.

Breack... stop... out...

In cursul ultimei reuniuni a sălei Central din Paris, Garcia Lluch a învins prin k. o. în repriza 5-a pe Tassart, iar Renet a dobândit victoria la puncte asupra lui Stepanci.

*

Matchul Humery-Cerdan a fost fixat pentru data de 20 Mai și se va desfășura în arena Palais des Sports din Paris.

La Alger, debutând în rândul mijlociilor, Charles Pernot a învins pe elvețianul Willy Stuich prin oprirea matchului în repriza opta.

In cursul aceleiași reuniuni Huquenin a cedat la puncte lui Perey, iar greul Dubois, a abandonat, în repriza cincea, în fața lui Haqoun.

*

Cu ocazia unei reuniuni ținută la Marsilia, Ferraro a învins la puncte pe Urbinati și Hudditch pe Diego, iar Laforest a învins prin k. o. în repriza patra, pe Pavesi.

LA PARIS

GEORGES LECLERC SE INTREABA:

TOMA AUREL MAI BOXEAZA în ROMANIA?

Primim din partea profesorului Georges Leclerc, managerul boxeurului Toma Aurel, următoarea scrisoare :

„După cum probabil știți, am semnat un contract pentru campionatul Europei la data de 28 Mai, deasemenea la cererea organizatorului bucureștean am angajat pe boxeurul Morejon pentru aceiași dată.

„Pe aci merge svonul că la 28 Mai se va organiza o alta reuniune în care vor participa Angelman, Sangchilli, etc.

„Ne primind nimic dela organizatorul bucureștean, eu mă întreb ce însemnează aceasta, deoarece am în mâinile mele niște contracte perfecte semnate de d. I. Cristea în numele oficialității organizatoare.

„In aceste contracte, organizatorul indica drept judecător neutru, un oficial din Praga sau din Viena, desemnat de International Boxing Union, dar I. B. U. m'a încunoștiințat că numai F. R. Box poate face în mod special o cerere printr'o scrisoare adresată I. B. U.-ului pentru desemnarea acestui judecător, specificând și dorința lui în această chestie.

„Eu însuși, am comunicat organizatorului că noi am avea un judecător francez care ar dori să meargă la București și nu cere decât voiajul în cl. II-a, de oarece el își va plăti întreținerea și locuința.

„In sfârșit, aș dori să știu dacă „da sau nu" Toma Aurel va mai boxa la București pentru campionatul Europei și mă adresez dv. cu toată încrederea că voi cunoaște cu un minut mai de vreme realitatea...

- „Primiți, etc....".

(ss) GEORGES LECLERC

Fără comentarii !...

Federația română de rugby va numi un selecționeur unic

Lotul selecționat la 9 Mai va fi anulat

In ultimul moment, ne-a parvenit știrea că, mâine seară la ora 20, comitetul federal va ține o importantă ședință.

Suntem în măsură să anunțăm, că pe ordinea de zi sunt chestiuni de mare însemnătate.

Astfel, mâine seară, se va numi un selecționeur unic, pentru cele două matchuri cu Franța și Germania, din cadrul turneului european.

Deasemeni, se va anula primul lot de jucători selecționați pentru echipa națională în ședința din 9 Mai, atribuțiunile formărei echipei revenind selecționeurului unic.

DRAKE

va însoți echipa Angliei în turneul continental... ca rezervă

Londra, 11. — Din cauza indisponibilității lui G. W. Hall (Tottenham Hotspur), faimosul centru-înaintaș al Arsenalului, Ted Drake va face parte din echipa națională a Angliei, care joacă trei matchuri pe continent, împotriva Germaniei, Elveției și Franței.

Drake va figura însă, numai ca rezervă, în lotul britanic.

Anul viitor, toate echipele din Divizia A

se vor deplasa în 16-imile Cupei României

Comisia Cupei României are un proect foarte interesant care trădează interesul pe care-l acordă scopului de propagandă.

Este vorba ca șaisprezecimile de finală să aibe anul viitor un alt aspect decât cel de pe acum, în sensul ca echipele din diviziile A și B care intră în joc în această etapă, să se deplaseze, fără nici o excepție.

In acest mod, se va servi și cauza propagandei și se vor da ocazii footballului provincial să-și măsoare forțele cu echipele tari.

Este un proect pe care-l dorim realizat cât mai curând. Mai ales că este lesne de îndeplinit.

ITALIA

și-a alcătuit echipa pentru Cupa Mondială

D. Vittorio Pozzo, căpitanul național al echipei italiene, a ales localitatea Cuneo, pentru cantonamentul echipei reprezentative a Italiei la competiția Cupei mondiale.

Până acum au sosit în această localitate următorii jucători, cari vor îmbrăca cu siguranță tricoul „azzurilor": Piola, Serantoni, Perazollo, Pasinati, Monzeglio, Olivieri, Colaussi, Chizzo și Ceresoli.

Rămâne de văzut cari dintre jucătorii milanezi vor fi chemați la această tabără de concentrare a forțelor soccerului italian.

Numele lui Meazza va figura în orice caz.

F.R.F.A. va duce tratative cu Brazilia în Franța

Oferta sud-americanilor este acceptabilă

Am fost primii care am anunțat că echipa națională a Braziliei vrea să joace la București după campionatul mondial. In acest sens, conducătorii brazilieni au trimis la București o propunere.

Aceasta a fost adusă la cunoștința F. R. F. A-ului în cursul zilei de eri.

F. R. F. A. n'a dat un răspuns definitiv și nici nu va va da curând.

Oferta este discutabilă, însă nu acum, pentrucă este în funcție de campionatul mondial.

Putem anunța însă cu certitudine că tratativele în mod efectiv vor fi duse în Franța, unde se va găsi și echipa noastră națională.

Piérre Gallien nu s'a clasat în cursa ultrarapidă „Paris-Tours"

251 km. în 5 ore 57m. 47sec. medie orară record: 42 km. 092 m.

Am publicat la timp rezultatul technic, al celei mai rapide curse cicliste din lume „Paris—Tours", — care a revenit italo-francezului Jules Rossi, cu media orară record de 42 km. 089 m. — pe o distanță de 251 km.

Cifrele acestea deadreptul uluitoare vorbesc dela sine, că alergarea a fost „ultra-rapidă", cum o numesc francezii, iar ziarele străine sosite aseară, îi consacră coloane întregi.

Un fapt deosebit de important, este acela că la iuțeala cu care se fugea, cei crae au suferit o pană n'au mai putut prinde.

Iată câteva cifre edificatoare:

Ora 1-a 41 km. 800 m.
Ora 2-a 43 km. 200 m.
Ora 3-a 43 km.
Ora 4-a 42 km. 500 m.
Ora 5-a 40 km. 800 m.
Ora 6-a (neterminată) 41 km.
medie pentru 39 km. 700.

Accidentanții s'au împărțit în 5 grupe:

Pene de lanț: 11 concurenți.
Pene cauciuc: 22, printre care și Gallien.
Căzături: 5.
Defecțiuni la „mașini": 2.
Defecțiuni la roți: 3.

După cum se vede, vechea noastră cunoștință Gallien, a suferit o pană de cauciuc și nu s'a clasat.

Vittorio Venturi a învins la puncte pe Milică Teodorescu

Milano, 11 (prin telefon). — Astăseară în Teatru Național din localitate s'a desfășurat o importantă reuniune internațională, în care în match vedetă contra lui Venturi a boxat și campionul României la categoria mijlocie Milică Teodorescu.

La cântarul oficial Milică Teodorescu a făcut 64 kgr. 100 iar Vittorio Venturi 66 kgr. 700.

CUM S'A DESFAȘURAT MATCHUL

Din prima repriză Milică Teodorescu pornește furios la atac și reușește să-și domine adversarul.

Până în repriza 9 el își menține acest avantaj cu toate că italianul este puternic și boxează științific.

In repriza 9 Venturi pornește impetuos la luptă și reușește să domine pe român.

Ultima repriză a fost o deslănțuire de pumni din ambele părți.

Vittorio Venturi a terminat cu amândouă arcadele sparte iar Milică Teodorescu numai cu arcada dreaptă deschisă de 1 cm.

Venturi a fost net dominat în reprizele 1, 4 și 6.

Decizia însă i-a fost refuzată lui Milică Teodorescu, juriul acordându-i-o lui Venturi.

ALTE REZULTATE

In alte matchuri Locatelli a învins la puncte pe Bianchini și Anderson a făcut match nul cu Kid Romeo.

Numeroși ziariști străini

vor sosi în Capitală, pentru a urmări campionatul european de rugby

Echipele franceză și germană, care sosesc în țară, vor fi însoțite de un mare număr de ziariști sportivi, trimiși ai marilor cotidiane din străinătate spre a face reportajul partidelor disputate în cadrul Campionatului european de rugby, care începe Duminică pe terenul A. N. E. F.

Pentru a face cât mai agreabilă șederea confraților străini în Capitală, o comisie de ziariști români va alcătui un program de vizite și recepții.

Direcția generală a presei va da deasemeni un ceai în cinstea oaspeților.

Meazza părăsește Ambrosiana ?

Ziarul „Gazzeta dello Sport" publică o știre după care excelentul Meazza, cel mai popular jucător de football din Italia, ar avea intențiunea să părăsească postul de căpitan al echipei campioane Ambrosiana, optând pentru altă grupare.

Totuși nimic nu este sigur, până după disputarea Cupei mondiale, căci până atunci Meazza, concentrat în lotul selecționabililor, nu are dreptul de a vedea nici un conducător de club.

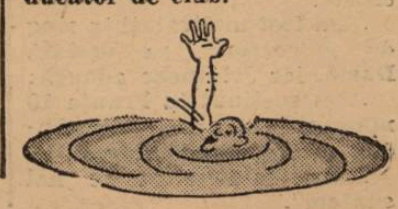

Redactor responsabil: ȘTEFAN MENGONI Editura Societății Anonime „Universul", București—România

BIBLIOTECA CENTRALĂ ASOCIAȚIUNII SIBIU

Taxa postală plătită în numerar conform aprobării dir. g-rale p. t. t. nr. 70.346/938.

2 LEI

UNIVERSUL SPORT

12 PAGINI

56-1938

Redacția și Administrația : Palatul „UNIVERSUL", str. Brezoianu 23—25. Telefon Centrala : 3.30.10

Nr. 56. — Anul I ● BUCUREȘTI. — Sâmbătă 14 Mai 1938 ABONAMENTE : 1 an Lei 500 · 6 luni Lei 270 · 3 luni Lei 150

RAPID - VICTORIA 3-0 (0-0)

Feroviarii au câștigat eri matchul decisiv cu Victoria

Luni, ultima partidă: cu Dacia Unirea

Matchul-cheie al campionatului seriei I-a din divizia A, Rapid-Victoria, s'a consumat eri la Cluj în fața a 3.000 de spectatori.

In pagina V-a, cititorii noștri găsesc reportajul telefonic complect al acestei întâlniri, grație trimisului nostru special, d. Șt. Mengoni.

Cu victoria de eri — conformă de altfel, tradiției — Rapid se poate considera drept campion virtual al seriei I-a și finalist al campionatului național.

E drept că mai are un match cu Dacia-Unirea la București, Luni după jocul de Cupă cu Venus, dar este de presupus că feroviarii vor găsi suficiente eforturi pentruca să câștige și acest joc.

In acest mod, vor ajunge la egalitate de puncte și victorii cu A.M.E.F.A., dar cu un goal-averaje mai bun 2,375 față de 1,52.

In prezent, clasamentul seriei I-a se prezintă astfel :

A.M.E.F.A.	*18*	*12*	*2*	*4*	*48:25*	*26*
Rapid	*17*	*11*	*2*	*4*	*38:16*	*24*
Victoria	*18*	*10*	*3*	*5*	*40:25*	*23*
Phoenix	*17*	*9*	*2*	*6*	*30:27*	*20*
Chinezul	*17*	*8*	*2*	*7*	*53:36*	*18*
Unirea Tr.	*17*	*6*	*6*	*5*	*32:34*	*18*
C.A.O.	*17*	*5*	*4*	*8*	*27:32*	*14*
Jiul	*18*	*4*	*4*	*10*	*22:45*	*12*
D.U.I.G.	*17*	*4*	*2*	*11*	*23:45*	*10*
Olympia	*18*	*2*	*5*	*11*	*15:39*	*9*

România a câștigat campionatul de scrimă al Micei Înțelegeri

Reprezentanții noștri au triumfat în concursul de floretă și spadă și au terminat la egalitate cu cehii în concursul de sabie

Praga, 12 (prin telefon). — Astăzi au luat sfârșit aci, odată cu consumarea concursului de sabie, campionatele de scrimă ale Micei Înțelegeri.

Competițiunea a însemnat un nou mare succes pentru culorile românești ai căror reprezentanți au dobândit victoria în concursurile de floretă și spadă și au terminat la egalitate cu cehii, în concursul de sabie.

Urmând succesului repurtat în competițiunea pugilistică a Micei Înțelegeri, victoria românilor capătă o semnificație deosebită și ridică enorm, acțiunile sportive ale țărei dintre Nistru și Tisa.

PRIMA VICTORIE ROMANEASCA

Campionatele Micei Înțelegeri au început eri dimineață cu concursul de floretă.

Intâlnind pe cehi, românii au câștigat cu 9—7, pentruca imediat apoi, să învingă pe iugoslavi cu scorul concludent de 13—3.

Matchul de floretă dintre Cehoslovacia și Iugoslavia a fost câștigat de echipa gazdă cu 10—6.

O VICTORIE MUNCITA

In concursul de spadă, trăgătorii români au absolvit cu succes, un examen foarte sever.

Intâlnind întâi pe cehi, au cucerit victoria la mare luptă, rezultatul final fiind 9—7.

Matchul cu Iugoslavia nu a fost mai ușor, aceștia necedând decât după ce au opus adversarilor o dârză rezistență. Românii au câștigat cu 9—7.

Obosiți pe urma întâlnirii cu românii, iugoslavii au fost, după aceia, o pradă ușoară pentru cehi, cărora le-a cedat cu 2—14.

EGALITATE

In concursul de sabie, disputa dintre cehi și români a fost acerbă și s'a terminat cu rezultatul nedecis de 8—8. Totuși, victoria a fost acordată cehilor cari au beneficiat de mai multe tușe.

In această luptă titanică cei mai buni oameni au fost Altmann (România) și căp. Kirchmann (Cehoslovacia).

Pentru cehi, căp. Kirchman na obținut 3 puncte, Kakos și Frass câte 2 și Magyar, un punct.

Românii au câștigat : 4 puncte prin Altmann, 2 puncte prin Marinescu și câte 1 punct prin lt. Dobre și lt. Burlacu.

Asalturile au fost conduse de d. Marion (Franța).

ROMANIA INVINGATOAREA COMPETIȚIUNEI

După terminarea concursului de sabie, în prezența d-lor : ministru plenipotențiar dr. Flieder și generalul Faucher, atașatul militar al Franței, precum și a reprezentanților legațiunilor română și iugoslavă, România a fost proclamată învingătoare a competițiunei decernându-i-se o splendidă cupă.

Rezutlatul final al campionatului de scrimă al Micei Înțelegeri este :

România, 5 victorii.

Cehoslovacia, 4 victorii.

Iugoslavia, 0 victorii.

Cu asentimentul letonilor

Partida România B-Letonia dela 29 Mai a fost amânată

Deși comitetul federal de Miercuri seară a aprobat matchul România B—Letonia la 29 Mai la Ploești, totuși această partidă nu va avea loc deoarece a fost amânată.

Intr'adevăr, federația noastră a trimes de mult o adresă forului leton, căruia îi propune amânarea matchului. Răspunsul letonilor a sosit în cursul zilei de eri aducând asentimentul așteptat.

Astfel că întâlnirea a fost amânată „sine die".

F. C. Rapid a cerut amânarea matchului de Luni cu D. U. I. G.

Cererea nu are șanse să fie aprobată

Gruparea Rapid care se prezintă cu șanse egale și pentru cucerirea campionatului național și pentru Cupa României, s'a declarat nemulțumită de felul cum a fost alcătuit programul disputelor.

De altfel gruparea bucureșteană a și adresat F. R. F. A. o cerere prin care solicită amânarea partidei ce urmează s'o dispute Luni 16 Mai cu Dacia Unirea pentru Miercuri, propunând ca prima finală a campionatului național care ar trebui să se dispute atunci să fie amânată pentru ziua de 22 Mai iar a doua finală pentru mai târziu

După părerea cercurilor apropiate F. R. F. A. cererea Rapidului nu ar avea nici o șansă.

Luni se va alcătui primul lot de jucători pentru matchul cu Preston

Comisia de selecție se va întruni Luni 16 Mai pentru a alcătui un prim lot de jucători în vederea partidei cu Preston North End.

Bine ați venit!

Astăseară sosește în Capitală, caravana reprezentanților rugby-ului francez, care va juca Duminică cu România și la 22 Mai cu Germania.

Odată cu echipa Franței sosesc și câteva distinse personalități ale sportului francez.

După cum am anunțat eri, diriguitorii sportului nostru cu balonul oval, au pregătit o frumoasă primire oaspeților care să oglindească afinitatea ce leagă cele două țări amice, Franța și România.

Astăseară, în gara de Nord rugby-știi noștri, în frunte cu oficialitățile acestui domeniu sportiv sunt hotărîți să dovedească din plin camarazilor francezi de sport, raporturile strânse ce leagă în mod indisolubil Franța de România, și în materie de sport.

In numele tuturor rugby-știlor noștri, noi urăm caravanei rugby-știlor francezi un sincer: Bine ați sosit!

CHESTIA ZILEI

Toate datele Duminicilor și sărbătorilor din cursul acestui an au fost reținute de F. R. F. A. manifestărilor foot-balistice.

ORGANIZATORUL. — D-le președinte, vă rog să cedați grupării mele data de Duminică pentru disputarea unor matchuri de hand-ball, tennis și basket-ball !

PREȘEDINTELE. — Anul ăsta imposibil, d-le, însă anul viitor vom vedea dacă pentru celălalt an îți vom putea rezerva data unei Duminici în... 1941 !

SPECTACOLE

CINEMATOGRAFE

ARO: Stella Dallas.
CAPITOL: Totul pentru tine, jurnal și completare.
CARLTON: Intre două femei.
SCALA: Alibiul.
SELECT: A opta nevastă a lui Barbă Albastră.
SAVOY: Dubla crimă pe linia Maginot și Misiunea locot. Perry
TRIANON: Agenți secreți, 3 completări și jurnal.
FEMINA: O sută de băeți și o fată
REGAL: A noastră e noaptea și jurnal.
PALAS BULEVARD: Misiunea brigăzii 41 și Gentlemen după miezul nopții.
A.R.P.A.: Valea blestemată, jurnal și completare.
ROXY: Totul pentru tine, jurnal și completare.
CORSO: S'a născut un imperiu, jurnal și completare.
ELYSEE: Agenți secreți, 3 completări și jurnal.
ATENEUL TEI: Drapelul galben și Stan și Bran și testamentul.
AIDA: Uraganul și Un carnet de bal.
AMERICAN: Heidi fetița munților și Când vrea femeia.
ASTRA: Contesa Walewsca și Fiica lui Dracula.
ATENEUL MIHAIL EMINESCU (Crângași): Granița însângerată și Confetty.
BARCELONA: Enigmaticul Mr. Mato și Fata din Salem.
COTROCENI: Suflete pe mare și Serenada.
CARMEN: Căpitanul Blood, Trăim numai odată și Banda veselă.
CENTRAL: Prin foc și sabie. Răzbunare și artiști.
CITY: Uraganul și Un carnet de bal.
DACIA: Departe de țară și Frații Marx la curse.
DIANA: Goana după aventuri și Sissy.
DOINA (fost Dory): Monstrul galben și Tânărul conte.
DICHIU: Contesa Alexandra și O dramă în largul mării.
EDISON: Corsarul și Viața la întâmplare.
FORUM: Corsarul și Strigoii.
FLORIDA: Uraganul și Fetița olandeză.
FRANKLIN: O anumită femeie și Un îndrăgostit celebru.
GLORIA: Nostalgie și Dragoste în viteză.
IZBANDA: Divorțul doamnei și Denunțătorul.
LILLY: Curierul secret, Muzicantul din Petersburg și artiști.
LOLICA: Ajutor, vin indienii și Sacrificiul suprem.
LIA: Veninul și Frații Marx la curse
LIZEANU: America melodie 1937, Cânt numai pentru tine, jurnal și revistă.
LUCIFER: Uraganul și Invitația la dans.
MARCONI: Paramata (Inchisoarea femeilor), Ședința secretă, jurnal și artiști.
MILANO: Uraganul și Stan și Bran la Hollywood.
MARNA: Prințesa Tarankanova, Fiul deșertului și artiști.
MODEL: Furtună în Maroc și Stan și Bran gemeni.
NISSA: Uraganul și Crai de ghindă.
OMNIA: Corsarul și Amprente digitale.
ODEON: Când o spioană iubește și Parada nebunilor.
ORFEU: Troika și Indrăgostiții.
PARIS: Cel mai bun prieten și Strigătul sălbaticilor.
PACHE: India în flăcări și Trăim numai odată.
RAHOVA: Prizonierul din Zenda și Muzica e viața mea.
REX: Când o spioană iubește și Parada nebunilor.
SPLENDID: Nostalgie și De-aș fi director.
TRIUMF: Legiunea neagră și Voi fi a ta.
TOMIS: Paramata (Inchisoarea femeilor) și Valea tigrului.
UNIC: Departea de țară și Lampacius vagabondus.
VOLTA-BUȘETI: Heidi fetița munților și Taina ocnașului.
VENUS: Tarantella și Un furt senzațional.
VOLGA-DOROBANȚI: Corsarul și Patima.

CITIȚI
„ZIARUL ȘTIINȚELOR ȘI AL CĂLĂTORIILOR“

Situația echipelor din districtul Piatra Neamț

In urma retragerei din divizia C. a grupărilor „Ceahlăul“ (P. Neamț) și „Stadiul C. F. R.“-Bacău, singura activitate foot-ballistică oficială în orașul nostru, va fi campionatul districtual.

Din nefericire, acest campionat a fost inaugurat în toamna trecută, într'o epocă de criză materială foarte grea a grupărilor rămase să-și dispute supremația.

Dintre acestea, unele au abandonat lupta în plină desfășurare, iar altele s'au desființat la reluarea campionatului.

Rezultatul este că în retur, nu vor putea fi programate decât două grupări: „Moldova“-Buhuși și „Clubul atletic român“-Roman.

In fața acestei situații, pentru a putea întrevedea activitatea viitoare, am găsit necesar să întreprindem o anchetă și am obținut pe cale particulară, despre fiecare oraș și fiecare grupare, următoarele informațiuni:

LA BACAU

„Stadiul C.F.R.“, suspendat și obligat la plata unei sume de cca. 30.000 lei, de către liga de est, pe motiv că s'a retras din divizia C., așteaptă cu încredere lămurirea situației.

„Letea“, asociația personalului fabricei cu același nume, recent înființată, este în curs de organizare.

LA BUHUȘI

„Moldova“, se străduește să învingă greutățile inerente existenței unei grupări într'un oraș mic și, pe cât se pare, a reușit în parte.

„TEXTILA“, fostă campioană a districtului, care în ultimii ani n'a activat, se reorganizează.

Faptul că d. Mihăilescu, directorul fabricei cu același nume, acordă toată atenția și solicitudinea acestei reînființări, este o garanție că în curând „Textila“ va renaște și va juca același important rol în sportul acestei regiuni.

LA P. NEAMȚ

„Ceahlăul“, în situație identică cu „Stadiul C.F.R.“ (Bacău), a atacat cu apel hotărîrea comisiei campionatului diviziei C depe lângă liga de est, și așteaptă cu optimism rezultatul.

„Hârtia“, asociația personalului fabricei de hârtie și mucava-P. Neamț, s'a desființat.

Veste tristă pentru toți sportivii, dar care nu a surprins.

Dela început, această asociație a suferit — din cauza lipsei de experiență a conducătorilor, între cari în ultimul timp existau și unele neînțelegeri.

Din cauza unor nemulțumiri create fabricei, — aceasta le-a retras sprijinul acordat, altădată, cu multă însuflețire, iar membrii au încetat de a mai cotiza.

LA ROMAN

„Unirea“ și „Clubul atletic român“, spre a soluționa criza gravă de care sufereau, au hotărît fuzionarea, pe care au și făcut-o în principiu, rămânând să facă formele pentru recunoașterea oficială a ei.

Sperăm mult că, din această situație tulbure, eforturile conducătorilor de grupări vor izbuti să le așeze pe noui baze, mai solide, mai durabile.

Concursul și îndrumările pe care le vor găsi la membrii noului district Piatra-Neamț, care a înlocuit de curând fostul district Bacău, în fruntea căruia figurează d. administrator financiar Vasile Ghineț, le va ușura în viitor mersul spre succese și nu este departe timpul când vom revedea pasionantele dispute districtuale de altă dată.

A. L.

CUPA „Mircea Cantacuzino“ și cupa „Ionel Ghica“,

două competițiuni care intră în tradiția aviației noastre

Ultimile zile ale lunei Mai vor prilejui interesante manifestațiuni aeronautice.

Atenția publică va fi cu osebire atrasă de cele două întreceri sportive aeronautice pentru cupa „Mircea Cantacuzino“ la 25 Mai și cupa „Ionel Ghica“, la 29 Mai.

Competițiunile poartă numele unor piloți care au contribuit în mod hotărâtor la desvoltarea aviației românești de turism, operă pentru care și-au jertfit viața și ele sunt menite să intre în tradiția aviatorilor noștri, fiind organizate cu multă grije în fiecare an.

Ambele probe se dispută sub auspiciile „Federației Aeronautice Regale a României.

Inscrierile pentru concursurile de anul acesta se fac: în cupa „Mircea Cantacuzino“, la asociația aviatică cu același nume, din strada Alex. Lahovary 9, până la 20 Mai, orele 18, iar în cupa „Ionel Ghica“ la „Federația Aeronautică Regală a României“, până Sâmbătă 21 Mai, la ora 12.

PREMIILE ȘI TRASEELE COMPETIȚIUNILOR

Concurenții clasați vor primi importante premii în bani pe lângă trofeele ce se dispută.

Astfel, în Cupa Mircea Cantacuzino vor fi premii în total de 35.000 lei, dintre care vor reveni: primului clasat premiul de 20.000 lei, celui de al doilea clasat 10.000 lei și celui de al treilea 5.000 lei.

Circuitul pe care se va desfășura concursul măsoară anul acesta 1123 km., și, plecarea făcându-se dela Băneasa, aviatorii vor trebui să treacă prin Balcic, Corbu, Tecuci, Iași, Dărmănești, Suceștești, aterizând din nou la Băneasa.

Cupa „Ionel Ghica“ este dotată cu premii în bani, în valoare de 50.000 lei, care vor fi distribuiți astfel:

Primul clasat: cupa Ionel Ghica pe anul 1938 și 25.000 lei, al doilea premiul de 15.000 lei, iar al treilea 10.000 lei.

AVIATORII POLONEZI AU RAMAS ERI IN CAPITALA

Din cauza timpului nefavorabil, piloții aviatori polonezi care ne vizitează țara, au trebuit să renunțe la vizita programată pentru eri la Constanța și pe litoralul mării.

Pe marginea unei intervenții

Duminică dimineața pe stadionul „A.N.E.F.“ urmează să se dispute cupa George Iconomu. In jurul acestui concurs se petrec o mulțime de lucruri care întunecă acest concurs și fac ca el să se desfășoare într'o atmosferă încărcată.

In ședința de Miercuri seara a ligei de atletism Muntenia, când trebuia să se formeze definitiv programul acestei dispute, a venit în ședință un domn oficial din federație, care nu avea nici-o însărcinare oficială și a cerut ca în programul acestui concurs să fie introduse încă două probe: aruncarea ciocanului și triplu-salt. Pe lângă faptul că intervenția acestui personaj este inoportună, pretențiunile d-sale sunt lipsite de logică.

Probele care pretinde să fie încadrate în cupa Iconomu, nu-și au rostul, deoarece ele sunt întrebuințate numai la campionatele regionale și naționale.

Un exemplu edificator în acest sens, îl constitue marele concurs de atletism anual, dela Predeal, unde se prezintă atleți pregătiți și selecționați cu minuțiozitate din toate probele. Totuș, aruncarea ciocanului lipsește din programul acestui concurs.

Liga Muntenia este datoare să păstreze întocmai programul stabilit.

Să nu se uite, că acest concurs a fost făcut numai pentru începători și deci în el nu pot fi introduse decât probe care să cadreze cu caracterul concursului și posibilitățile începătorilor.

Th. Lambru

O cursă grea

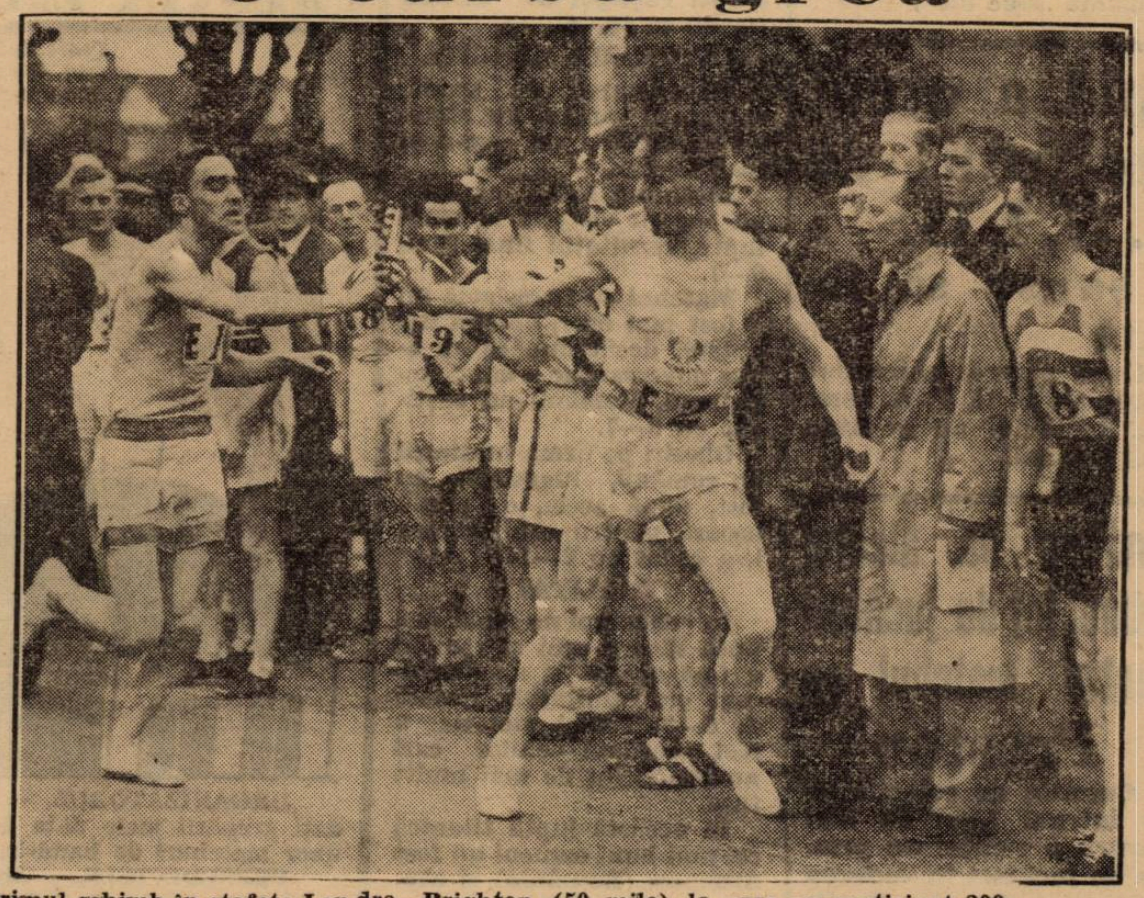

Primul schimb în ștafeta Londra—Brighton (50 mile) la care au participat 200 concurenți

FOOT-BALL

PENTRU BODOLA

de PETRE STEINBACH

Titlul nu anunță o pledoarie. Rândurile de față sunt un omagiu, inspirat de recenta consacrare din presa autorizată a Europei.

După Paris Soir, care prin redactorul său sportiv îl propunea printre numele cari merită să intre în discuție pentru echipa reprezentativă a Europei, iată că Nemseti Sport reluând aceeași chestiune, Bodola este din nou la locul de cinste al celor mai buni footbaliști europeni.

De data aceasta semnează doctorul Mamusich, directorul lui Nemzeti Sport și unul din cei mai mari redactori în specialitatea footballului din Europa Centrală. Dacă părerea ziaristului francez poate fi estompată de depărtare și necunoștința lucrurilor, afirmația ziaristului dela Budapesta e indiscutabil o recunoaștere autorizată a valorii lui Bodola.

Fără îndoială, în cadrul așilor continentali din cari va fi formată echipa europeană pentru întâlnirea cu Anglia, Bodola își are locul meritat. E o cinste personală desigur, dar e imposibil ca ea să nu se răsfrângă și asupra footballului românesc.

Sportului românesc, care își trăește azi procesul de afirmare, Iuliu Bodola îi aduce un serviciu imens.

Dar vreau să scriu pentru Bodola. Pentru jucătorul admirabil și băiatul splendid din afara terenului de sport.

Îl cunosc de mult. Decând am jucat împreună în echipa Brașovului, în anul 1928. Era atunci de 16 ani și nu vreau să par profet după întâmplarea lucrurilor, dar cred că am fost printre puținii, cari au prevăzut adolescentului de atunci o carieră strălucită.

Pentrucă erau puțini aceștia. Bodola nu e unul din acele talente, care se nasc rar și lasă dela început impresia certă că vor ajunge stea. El nu e un talent născut. Footballistul și atletul admirabil este rodul unei munci și unui ascetism sportiv.

E unul din rarele exemplare, care au știut dela începutul carierei ce vrea să devină și ce trebue să facă pentru aceasta. Acestei munci continue și vieții sale regulate își datorează Bodola întreaga lui valoare.

Pentrucă în istoria footballului românesc el nu va rămâne un simplu nume de statistică .

In această carte a sportului cu mingea rotundă, el va fi exemplul celui mai desăvârșit profesionist român. Ca structură sufletească în primul rând.

Iuliu Bodola e un profesionist, care face cinste națiunii. Același jucător întotdeauna. Modest, sobru și loial pe terenul de sport și în raporturile sale cu noi; celebritatea e ceva care nu-l atinge, ceva inevitabil pentru meseria pe care și-a ales-o.

Dar pe atletul dinăuntrul terenurilor îl cunoaște lumea foarte bine. E una din personalitățile footballului. Și e într'adevăr impresionantă această recunoaștere, pe care i-o acordă publicul, într'o unanimitate elocventă.

Pentru Bodola ca om însă, mai rămân puține de spus.

BODOLA

El este din acea categorie de oameni, cari își au însușirile într'un bloc ce nu se poate fărâmița. Atletul și omul sunt aceiași pentrucă, în realitate, nu există decât o sinteză a lor, care acționează totdeauna identic.

Rămâne totuși de adăugat un lucru, de desmințit o legendă. Aceea a... avariției sale.

Am auzit de multe ori în tribună pe foarte mulți — între cari desigur puțini cari îl cunoșteau — numindu-l, cu un gen de familiaritate de reclamă personală, „scoțian".

E adevărat că după cea mai strălucită victorie Bodola poate merge singur acasă ca să-și încheie seara cu o cafea cu lapte.

Nu împrumut tonul didactic și fals al istorioarelor morale pentru copii, dar asta, hotărît, nu înseamnă avariție. E numai un act de cumpătare, de prevedere sportivă — odihna de care are nevoe orice sportiv după efort.

O dovadă? Iat-o. Când juca la C.A.O., a fost, odată, invitat la București la o petrecere într'o familie. Răspunsul lui a fost: „Nu pot să vin. Duminica viitoare avem un match foarte greu".

Și acum, chiar dacă Bodola nu va juca în echipa, care va reprezenta Europa la jubileul ligii engleze de football, faptul rămâne o frumoasă consacrare.

O consacrare meritată, care face din el modelul juniorilor români.

Iuliu Bodola e un sportiv cu adevărat. Și e un domn.

Și la copii!

GARDAN ...
medicamentul suveran al tuturor durerilor, al gripei și reumatismului, este inofensiv, putându-se da și copiilor, în doze potrivite.

GARDAN suprimă durerile!

50 ANI »Bayer«

BAYER

E UN PRODUS »Bayer«

Ultima etapă a diviziei A

Juventus-Universitatea și Sp. Studențesc-A.C.F.R

Campionatul diviziei naționale A își trăește ultimele clipe ale anului. Duminica viitoare programează două partide în Capitală. Caracteristic pentru aceste partide este faptul că ambele gravitează în jurul locului patru,

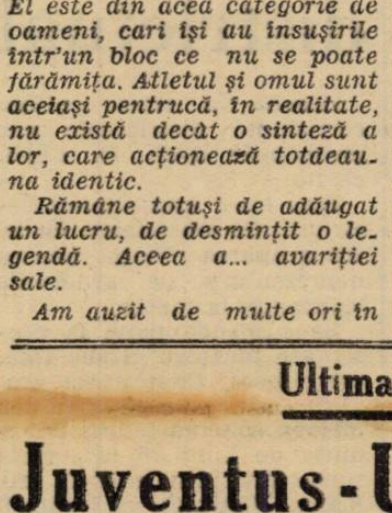

TRUȚA

singurul pentru care situația nu este încă perfect clarificată.

Și partidele de Duminică au tocmai misiunea să clarifice — dacă nu definitiv — măcar parțial această situție.

LA BUCUREȘTI
JUVENTUS—UNIVERSITATEA

In urma jocului nul realizat de Juventus în compania Sportului Studențesc, clujenii se văd cu șanse pentru ocuparea locului patru în seria lor.

Astfel că, de unde până acum erau numai doi competitori pentru acest loc, acum s'a ivit încă unul și încă un obstacol pentru bucureșteni. E de presupus că Universitatea își va apăra cu toată energia șansele pentru locul ce ar scuti-o de atâtea griji și prin această prismă matchul Juventus-ului nu apare de loc ușor.

Se știe că Universitatea știe să joace când e vorba de o partidă atât de importantă, și exibiția făcută în fața Sportului Studențesc nu trebue luată drept complect justă. Această nouă partidă în București, ne va edifica complect asupra posibilităților momentane ale Universității.

Trebue să ținem seama că și Juventusul nu este momentan în prea bună condiție și partida de Duminecă este complect deschisă.

SPORTUL STUDENȚESC — A. C. F. R.

A doua partidă din Capitală este cea dintre Sportul Studențesc și A. C. F. R. care se va disputa ca deschidere la prima. Studenții, și ei în cursă pentru locul patru, au neapărat nevoe de o victorie azi pentru a-și menține intacte șansele. In ultima lor partidă studenții bucureșteni n'au arătat nici ei o formă prea strălucită așa că nu se poate anticipa nimic asupra viitoarei lor partide.

Iar Brașovenii sunt și ei dornici să schimbe impresia proastă pe care au lăsat-o în urma ultimei lor apariții.

Shooturi și bare

FELDMANN, fostul antrenor al clubului Juventus din Capitală, care activează de ani de zile în Italia (la Torino, iar în sezonul viitor va antrena pe Ambrosiana), a declarat unui ziarist că dacă Brazilia nu va face vreo surpriză, Italia va câștiga sigur campionatul mondial.

*

LOTUL NORVEGIEI pentru campionatul mondial e compus din 19 jucători, cari sunt pregătiți de antrenorul vienez Eckhardt.

Acesta a dat o declarație ziarelor norvegiene : Impotriva Italiei nu avem nici o șansă, dar vom face tot posibilul să ne comportăm onorabil.

*

DOUA grupări din Lille (Franța) Ol. Lille și Fives intenționează să fuzioneze.

*

Dr. SAROSI abia restabilit — avusese câteva coaste rupte — a fost din nou rănit la matchul de Duminică cu Kispest.

Excelentul centru înaintaș a declarat ziariștilor că se îndoiește de a mai putea participa la campionatul mondial.

*

Membrii societății sportive „Acvila" din Giurgiu au ținut adunarea generală.

S'a aprobat darea de seamă din care se constată că echipa de foot-ball a societății a disputat 6 matchuri în sezonul actual, adjudecându-și 4 victorii și făcând 3 matchuri nule. A câștigat în fața echipei „Reg. 10 Artilerie" cu 3—1, cu „Vergu" București 2—1; cu „Gloria" București 2—1; cu „Socec" București 4—2; cu „Titanic"-București 1—1 și cu A. S. C. A. M. București 3—3.

Apoi s'a procedat la alegerea comitetului care se compune din d-nii: avocat Gheorghe Iordan, președinte; Florea Mavrodineanu și Mihail Iordănescu, vice-președinți; iar membri d-nii: St. Pascu, St. Marinescu, C. Petrescu, L. Constandato, C. Dobrică, Al. Pavel, C. Bilcu și D. Rădulescu. In comisia cenzorilor au fost aleși d-nii R. Pfaff, P. Stere și Iordan Hristescu.

Comitetul a primit un număr însemnat de noi înscrieri de membri.

In campionatul districtual al orașului Sadagura s'au obținut următoarele rezultate:

Dragoș-Vodă (Sadagura)-Progresul (Coțmani) 3 : 3 (3 : 3).

Dovbuș-Makabi 9:1 (4:0).

Unirea (Jucica Veche) - Wisla (Sadagura) 1:1 (0:0).

Sucitulescu a fost suspendat pe 4 luni

Cazul Sucitulescu a fost soluționat ieri seara în ședința specială a comitetului.

El a fost suspendat pe timp de patru luni.

După cum am anunțat într'unul din numerele noastre, Unirea Tricolor nu se va opune unei eventuale transferări a jucătorului său — dacă se va găsi o grupare, care să accepte pretențiunile formulate de clubul oborean.

FOOT-BALL

Soc. sportivă vâlceană C.F.R. (T. Măgurele) 6-3 (1-2)

R.-Vâlcea, 10 Mai

Pe stadionul „Zăvoiul" din localitate, a avut loc un match de foot-ball între C.F.R. (Turnu-Măgurele) și Soc. Sp. Vâlceană. Matchul s'a terminat cu victoria meritată a vâlcenilor cu 6-3 (1-2).

Deși timpul a fost nefavorabil, totuși la match a luat parte o numeroasă asistență, venită să admire o întâlnire pasionantă, în care urma să joace o echipă venită dintr'un oraș sportiv ca T.-Măgurele.

Oaspeții, deși veniți întăriți cu câteva elemente ale Oltului, au decepționat.

Nu ne-au mai furnizat jocurile de altă dată. Eșecul pe care l-au suferit se datorește în bună parte portarului, care a fost catastrofal.

JOCUL

Oaspeții încep într'o aliură îndrăcită, reușind să se impună din primele minute.

Marinescu atinge cu mâna balonul în spațiul de pedeapsă și Prunescu transformă fulgerător:

C. F. R. — S. S. V. 1-0

Stimulați de acest goal, oaspeții atacă mai insistent și în minutul 32 același Prunescu ridică scorul:

C. F. R. — S. S. V. 2-0

Vâlcenii nu descurajează și pornesc mai hotăriți la atac. In minutul 37, Stroe reduce handicapul.

C. F. R. — S. S. V. 2-1

Până la pauză, vâlcenii au jucat cu multă însuflețire, însă linia de atac, de o ineficacitate exasperantă, ratează situații clare.

Repriza doua, vâlcenii intră hotăriți și reușesc să egaleze în minutul 50 prin Muja:

C. F. R. — S. S. V. 2-2

Oaspeții înghebează câteva atacuri periculoase și, în minutul 60, iau conducerea prin goalul marcat de Prunescu.

Cu mai multă atenție, apărarea ar fi putut evita goalul.

C. F. R. — S. S. V. 3-2

Vâlcenii contraatacă și egalarea se produce în minutul 66 prin Muja:

C. F. R. — S. S. V. 3-3

De acum înainte, oaspeții se lasă dominați.

Condiția fizică și-a spus cuvântul.

Vâlcenii iau matchul pe cont propriu și se instalează în terenul advers. Până la sfârșitul matchului, n'a mai existat pe teren decât o singură echipă, aceea a vâlcenilor. Linia de mijlocași a funcționat impecabil.

Miti Anghelescu, cel mai periculos atacant al oaspeților, a fost pur și simplu desființat de Tică. Până la sfârșit, vâlcenii mai marchează de 3 ori prin Muja (2) și Horia.

Deci rezultatul definitiv a fost 6-3 pentru Soc. Sportivă Vâlceană.

S'au remarcat dela oaspeți: Prunescu, Miti Anghelescu, Băețică și Stroe, iar dela învingători: Tică, Muja, Horia și Frantz.

D-lui Copetti i s'au aliniat următoarele formații:

C. F. R. T.-Măgurele: **Igrișan, Stroe, Negulescu, Băețică, Gheorghiu, Florescu, Miti Anghelescu, Iliescu, Prunescu, Ilie, Gogoașe.**

Soc. Sp. Vâlceană: **Ianoliu, Marinescu, Retevoiu, Frantz, Mohan, Tică, Stroe, Gheza, Muja, Bunescu, Horia.**

Comunicat

A. S. Venus anunță pe această cale că gruparea F. C. Rapid, fiind organizatoarea matchului semi-finală de Cupă care se dispută Duminică la Giulești, acestei grupări îi incumbă toate detaliile de organizare, inclusiv prețurile.

Gruparea Venus găsește că prețurile fixate de F. C. Rapid sunt prea urcate, însă nefiind organizatoare nu poate reacționa în nici un fel.

Gruparea Venus se alătură pe această cale protestelor publicului ce-i parvin, pe care le găsește perfect îndreptățite și regretă că nu stă în putința sa, de a le soluționa.

A. S. VENUS

CAMT va susține 12 matchuri în turneul din Orient

Am fost primii care am anunțat că C.A.M.T., meritoasa grupare timișoreană, va porni la 23 Mai într'un lung turneu în Orient.

Astăzi suntem în măsură să revenim cu amănunte: C. A.M.T. va susține 12 matchuri și turneul va dura până în prima jumătate a lunei Iulie.

Până în prezent are perfectate următoarele matchuri:

28 Mai, 4 și 5 Iunie în Palestina.

9, 12 și 13 Iunie la Beyruth.

23, 26 și 28 Iunie în Insula Cipru.

1, 3 și 5 Iulie la Alep.

Nu-i exclus ca în timpul turneului să perfecteze și alte jocuri.

O FAZA A MATCHULUI OLIM PIQUE MARSEILLE-STADE FRANÇAIS

Reabilitarea..

Lui Preston North End i se va face o primire excepțională

Atmosfera cu totul defavorabilă, dar nemeritată, pe care au creat-o footballului românesc și recunoscutei noastre ospitalități, declarațiile jucătorilor lui Leicester City, se cerea risipită.

F.R.F.A. n'a uitat reproșurile ce i s'au făcut și acum, cu prilejul venirii lui Preston North-End, va face cea mai bună dovadă, că tot ce s'a afirmat nu a fost decât calomnie.

Intr'adevăr, pentru reabilitare, F. R. F. A., pregătește în prezent un program excepțional, pentru primirea câștigătorilor Cupei Angliei.

Hotărârile comisiei districtuale de aseară

Aseară s'a ținut ședința comisiunei districtuale sub președinția d-lui C. Chiriceanu.

S'au luat următoarele deciziuni: Se amendează cu lei 200 gruparea Turda pentru neprezentare de carnete de legitimare la match.

Se suspendă până la prezentare jucătorul Szabo (Metaloglobus). Contestația grupării Griviția la matchul cu Metropola se va judeca în ședința de Luni 16 crt., când sunt citați următorii: d. arb. Marcus Herman și jucătorii Marin Marin, Dumitrescu, Polac, Karoly și Roman Alexandru. Se resping pentru neplata taxelor contestațiile grupărilor Cartea Românească, Gloria și Lupeasca. Jucătorul Dragomir Ilie (Stăruința) se suspendă pe timp de 30 zile pentru joc brutal.

Contestațiile grupărilor Leonida și Stăruința contra grupării Adezgo se vor judeca în ședința de Joi 26 crt. Contestația grupării Colentina la matchul cu C. A. B. se admite și jocul se omologhează cu rezultatul de 3—0 în favoarea grupării Colentina. Contestația grupării S. E. T. se va judeca în ședința de Luni 16 crt.

Jucătorul Constantin Ion (Comro) se suspendă pe timp de 2 luni începând dela 12 Mai deoarece a jucat în timp ce era suspendat.

Jocul Ciclop-Comro se omologhează cu rezultatul de 3-0 în favoarea grupării Ciclop.

Gruparea Comro este suspendată până la prezentarea legitimării jucătorului Constantin Ion.

Contestația grupării Juventus la matchul Olympia se va judeca în ședința de Luni 16 crt.

Pentru ședința de Joi 19 crt., sunt citați următorii:

Banu (Ciclop), Gulianca, Ghepeț, Vințeanu, Nitu Ioan, Titi Contescu și Antonescu.

Gruparea Juventus se amendează cu lei 500 pentru reprezentarea echipei de rezervă la matchul cu Mociornița și se dă match câștigat Mociorniței cu 3-0.

Sunt citați pentru ședința de Luni 16 crt. delegații grupărilor Ciclop, Ion Dârlău și intendentul grupării Militarii.

Se numesc delegați districtuali la următoarele matchuri:

A. S. C. A. M. — Vergu d. D. Popescu.

Colentina — Universul d. Lepădatu.

Avântul Sportiv — Militari d. Bârsu.

Se respinge cererea grupării Olympia pentru amânarea matchului de juniori cu Turda.

Se numește campion al juniorilor Diviziei Naționale Macaby care și-a consolidat poziția chiar dacă va pierde matchurile pe care le mai are de susținut.

Macaby va întâlni pe învingătorul matchul Titani — Sp. Muncitoresc, care se va disputa în deschidere finalei campionatului național.

*

Comisiunea districtuală aduce pe această cale la cunoștința celor interesați, că față de faptul că s'a programat Macaby este suspendat; terenul Venus este impracticabil: și față de faptul că terenul Mamat jocul de divizie națională C, Mociornița-Coltea, comisiunea districtului s'a văzut în situația de a aduce următoarele modificări programului de Duminică 15 Mai a. c. :

Jocul Stăruința-Izbânda se va disputa pe terenul Stadion, la orele 17.

Jocul Ion Dârlău-L. P. N. se va disputa pe terenul Titanii, la orele 15.

Jocul Venus-Sp. Studențesc juniori se va disputa pe terenul C. F. R., la orele 9 a. m.

Jocul C. Românească-Metaloglobus se va disputa pe terenul Iuta însă la orele 9 a. m. în loc de 11.

Jocul Mociornița - Unirea Tr. rezerve se va disputa tot pe terenul Iuta însă la orele 13 în loc de 9.

Jocul Unirea Tr. juniori-Macabi nu se mai programează pentru Duminică 15 crt.

FOOT-BALL

Pe drumul clarificărilor

F. C. Rapid a învins eri la Cluj Victoria cu 3-0 (0-0)

asigurându-şi astfel, în caz de victorie asupra Daciei Unirea, titlul de campion al seriei I-a, Divizia A.

CLUJ, 12. (Prin telefon de la trimisul nostru special).

Azi s'a disputat în localitate partida dintre Victoria şi Rapid. Importanţa jocului care avea să decidă de soarta şefiei primei serii, a produs în capitala Ardealului senzaţia unui eveniment de extreme proporţii. Toată lumea nu discută decât această partidă, consecinţele eventualului rezultat şi pentru o parte şi pentru cealaltă şi deşi zi de lucru, 3000 spectatori s'au deplasat la stadionul din localitate pentru a urmări fazele jocului.

De altfel timpul, plin de solicitudine pentru publicul şi echipele combatante, a fost splendid: un soare strălucitor a privit „călduros" tot timpul desfăşurarea jocului şi nici cel mai uşor vânt nu a adiat pentru a se spune că ar fi influenţat cât de cât asupra jocului.

Trebue să remarcăm că, probabil atraşi de frumuseţea jocului în perspectivă, d-nii Szabo şi Haimovici de la A. M. E. F. A. au ţinut să ia parte la dispută.

DESCRIEREA JOCULUI

In fine la orele 16.15 echipele apar pe teren, în aplauzele sgomotoase ale galeriei clujene într'o formă impecabilă. D. Chicin fluieră începutul jocului. Ambele echipe debutează slab practicând fiecare un joc de tatonare, joc de studiu.

Vintilă porneşte o cursă în stil personal şi trage la poartă dela distanţă : efectul se scontează uşor...

Imediat, la un atac al gazdelor, Wetzer comite un foult. Se naşte vacarm, scandal, dar lovitura de pedeapsă dictată de arbitru nu aduce nici un rezultat.

Victoriştii încep să joace mai consistent, mai legat. Popp III pătrunde în forţă, dar Negru extrem de vigilent iese şi apără cu mult brio.

Este timpul să atace şi Rapid.

RAPID TRECE LA ATAC

Bucureştenii strâng rândurile şi cu ajutorul liniei de mijlocaşi care joacă fără greşeală, încep să construiască atacuri după atacuri, dar toate sterile.

Bogdan, primind o minge dela Răşinaru, dribblează întreaga apărare şi trage, dar Bosneac apără formidabil în ultima secundă.

Atacurile rapidiste continuă şi acelaş Bogdan obţine un corner.

Tot el îl execută şi Baratki cu capul plasează în... braţele portarului. Alt corner urmează la scurt interval, bătut de acelaş Bogdan şi soldat cu acelaş rezultat.

Bucureştenii sunt porniţi pe o lungă serie de dominare. Chendrean pus în situaţie dificilă comite hands în faţa careului de pedeapsă.

Baratki trage lovitura dar în picioarele fundaşilor.

In minutele următoare Moldoveanu ratează dela 5 metri pentru ca la un scurt interval Auer să-l imite.

Dominarea Rapidului continuă la fel de sterilă.

Baratki mai încearcă să

BARATKI

tragă la poartă dar balonul atinge mâna lui Felecan I în spaţiul de pedeapsă. Arbitrul nu acordă însă.

...APOI E RANDUL VICTORIEI

şi nin, cmfwypcmfwetpetet

Victoria începe să-şi revie şi degajarea terenului lor începe din ce în ce.

Jocul se echilibrează un moment, pentru ca apoi avantajul să treacă de partea gazdelor.

Poarta lui Negru este din ce în ce mai periclitată.

Urmează o fază emoţionantă : Nistor, interceptând o passă greşită a lui Moldoveanu, trimite lui Felecan II, acesta în cruciş lui Szantay care, sesizând poziţia extrem de favorabilă a lui Popp III, îi passează acestuia.

Popp III pătrunde şi în entusiasmul delirant al suporterilor clujeni, ratează de la 4 m. trăgând splendid... în bară.

Mare decepţie pentru suporterii Victoriei, cari îşi încurajează sgomotos echipa.

Aceasta, vrând probabil să nu-i dezamăgească, joacă din ce în ce mai bine dar apărarea Rapidului e la post.

Totuşi acelaş Popp III e pus din nou în situaţie favorabilă de Felecan II dar, ratează din nouă, trăgând peste bară din apropiere. Suntem în minutul 40 de joc şi gazdele joacă admirabil, numai nesansa sau nesiguranţa centrului lor atacant împiedicându-i să înscrie.

O REVENIRE

In ultimele minute ale primei reprize, bucureştenii îşi revin şi la un atac pe partea lui Cuedan, Cociuban I e silit să acorde corner.

Execută Cuedan şi acelaş Cociuban degajează cu capul, însă numai până la Rafinski, care trage alături.

In ultimul minut Cuedan bine lansat de Auer pătrunde până la 3 m. şi trage extrem de puternic... alături.

Şi cu aceasta s'a terminat prima parte a jocului.

REPRIZA DOUA

La reluare încep gazdele. Pierd însă, imediat în favoarea Rapidului care atacă din primele minute chiar. Auer trage dela marginea careului, dar — jenat — alături.

Victoria îşi revine şi schiţează un atac dus până în apropierea porţii lui Negru unde Popp III este prins în offside.

RAPIDUL RATEAZA...

Offside-ul este executat de Roşculeţ, care trimite lui Vintilă. Acesta înaintează, trece lui Moldoveanu, acesta lui Bogdan, care centrează pertează,trăgând peste bară. fect, iar Cuedan dela 6 m. ra-

Dar numai Cuedan ? Nu ! Şi Moldoveanu îl imită câteva minute mai târziu, trăgând alături.

BARATKI INSCRIE... CU MANA

Auer care jucase interstânga, schimbă locul cu Baratki trecând centru înaintaş.

Rezultatele nu întârzie să se vadă, atacul începând să funcţioneze. La o centrare a lui Bogdan, care fusese lansat de Răşinaru, Baratki sare cu capul şi cu... mâna şi înscrie în minutul 55. Dar arbitrul a văzut şi acordă... lovitură liberă în favoarea Victoriei. Rapidul joacă din ce în ce mai bine.

Nici Victoria nu se lasă mai pe jos. Wetzer însă opreşte nereglementar. Execută Felecan I dar Răşinaru opreşte ofensiva clujeană.

Se produce o nouă lovitură liberă: Baratki comisese hands. Execută tot Felecan I, şi Pall deschide pe Căpuşan care pătrunde dar centrează în aut.

VICTORIA RATEAZA ŞI... BARATKI MARCHEAZA

Atacul clujenilor continuă şi Rafinski crede că nu l'ar putea opri decât nereglementar. Arbitrul penalizează şi lovitura liberă este executată impecabil de Chendrean care bate pe sus în faţa porţii. Popp III sare şi cu capul trimite spre poartă. Negru, în extremis, apără un goal aproape făcut.

Invălmăşeala continuă la poartă Rapidului şi Auer venit în urmă, pentru a degaja terenul deschide pe Bogdan.

Acesta, complet liber, demarează pe tuşe, schimbă cu Moldoveanu şi apoi schimbă jocul pe extrema stângă la Cuedan.

Cuedan centrează pe sus şi Baratki venit bolid înscrie cu capul — de data asta valabil — în minutul 60 de joc.

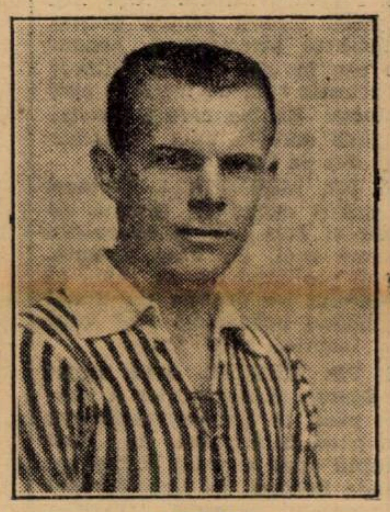

CUEDAN

ŞI DIN NOU BARATKI

Mingia reluată de la centru intră imediat în posesia Rapidului, în al cărui atac Moldoveanu schimbase locul cu Bogdan. Un schimb între Auer şi Baratki, prelungit până în imediata apropiere a porţii gazdelor, pune pe Baratki în situaţia de a înscrie din nou cu capul, da rdin offside şi — natural — arbitrul nu acordă. Suntem în minutul 61 de joc.

Ofensiva bucureştenilor continuă cu furie. Victoria pare descurajată şi de acest lucru profită Auer şi Baratki cari lucrează cu sârg. Felecan I comite foult.

Execută Moldoveanu la Bogdan şi acesta lui Auer. Pall salvează în extremis în corner. Execută bine Cuedan şi Bogdan reia peste cap în bară. Un nou corner se produce din învălmăşeală.

Acelaş Cuedan îl bate — slab însă — şi Chendrean lămureşte acordând aut

...ŞI DIN NOU DIN OFFSIDE

In minutul 72 asistăm la o fază splendidă : balonul porneşte dela Negru, trece pe la Cuedan, Mldoveanu, Cuedan, Baratki, Auer şi Bogdan, se înapoiază din nou la Baratki care cu o frumoasă lovitură de cap înscrie... dar din nou din offside.

DAR MOLDOVEANU NU ?

Atacul bucureştenilor e deslănţuit.

Bogdan — admirabil — primind o deschidere dela Baratki, lasă în urmă trei adversari şi pătrunde până la 2 m. lateral de poartă de unde centrează înapoi lui Moldoveanu. Acesta, dela 3 metri, înscrie plasat : 2-0 în minutul 75.

ŞI IARAŞI BARATKI...

In minutul 80 Felecan comite un foult. Il execută Wetzer la Bogdan iar acesta înaintează câtva şi apoi centrează perfect lui Baratki care dela 8 m. reia volee — în stilul său personal — înscriind al treilea goal pentru echipa sa.

Până la sfârşitul jocului mai sunt de remarcat două ocazii ale Victoriei : prima în urma unui hands comis de Wetzer şi bătut de Felecan II lui Căpuşan.

Centrarea acestuia a fost însă ratată de Popp III deaproape.

Secunda — tot centrare de la Căpuşan — a fost bine trasă de Felecan II dar Negru — în extremis — a salvat în corner — acesta rămas fără urmări.

Fluerul final a găsit jocul la mijlocul terenului.

A EXISTAT UN MOMENT PSIHOLOGIC ?

S'ar părea că da.

Atacurile Victoriei de la finele primei reprize au dus la două ocazii extrem de favorabile, ambele ratate de Popp III.

Şi aceasta se poate să fi contribuit la descurajarea echipei. Mai ales că, după pauză, Rapidul nu a mai dat timp clujenilor să atace şi a pornit în trombă marcând din primele minute.

CINE S'A REMARCAT

Ambele echipe au jucat bine. Totuşi câţiva jucători trebue remarcaţi. Intre aceştia sunt de la Victoria, Cociuban I şi Felecan II iar de la Rapid, Bogdan din atac iar din apărare întreaga linie de mijlocaşi care a jucat de aşa manieră încât ei i se datoreşte în mare parte victoria.

Cei mai slabi au fost Pal şi Felecan I.

ARBITRUL ŞI ECHIPELE

D. Chicin (Timişoara) a condus următoarele echipe :

Rapid: **Negru, Wetzer, Roşculeţ, Vintilă, Răşinaru, Rafinski, Bogdan, Moldoveanu, Auer, Baratki, Cuedan.**

Victoria : **Bosneac, Cociuban I, Felecan I, Chendrean, Pall, Nistor, Cornea, Szantay, Popp III, Felecan II, Căpuşan.**

*

La terminarea partidei publicul — complect nemulţumit de comportarea favoritului său — a manifestat extrem de violent contra Victoriei.

ŞTEFAN MENGONI

Eri la Floreasca

HERGHELIA RODICA DE DOUA ORI INVINGATOARE

Trixie a câștigat premiul Mirandella
Strengar un trei ani de valoare

Așa cum anticipam în avant cronica reuniunei de eri, deși lipsită de aportul unei probe clasice, ziua de eri a adus un nou și binemeritat succes S. N. I. C.-ului.

Deși nici de această dată timpul nu și-a dat concursul, totuși un numeros public a populat ambele incinte ale hipodromului, iar jocul a fost cât se poate de susținut.

Prezența unui public numeros la o reuniune de trap situată în mijlocul săptămânii atestă că alergările de trap au reușit să lege strâns de ele un important contingent de spectatori cari pentru alergările lor preferate înfruntă toate vicisitudinile atmosferice.

Pe tot atât de adevărat este că și spectacolul furnizat de cele 11 alergări ale zilei, a fost de cea mai bună calitate.

Dintre cei 11 câștigători sunt câțiva care necesită un comentariu în plus.

Așa bunăoară victoria lui BELȘUG din Pr. Monte Carlo a venit să confirme aprecierile noastre și mai ales remarca pe care o făceam că aleargă fără lucru suficient. Alergat de 3 ori în interval de câteva zile, fiul lui Red Aubrey a mărcat cu ocazia acestei curse o valoare excelentă — mult superioară celeia pe care o arată recordul — căci bîruind cu o ușurință rară a mărcat recordul de 1.32,5 în.r'o zi nu tocmai propice stabilirii de recorduri în victorii facile. Suntem siguri că atunci când Belșug va avea o pregătire egală cu a adversarilor lui din generație, va fi un adversar foarte puțin comod chiar pentru Litle Orphan.

TRIXIE câștigând ușor PR MIRANDELO — vedeta zilei — a făcut odată în plus dovada marei clase de care dispune. Pensionara CONTESEI BENCKENDORFF este actualmente unul dintre cele mai valoroase elemente ce activează pe hipodromurile de trap. Așteptăm cu nerăbdare s'o vedem la luptă în condiții egale cu actualii corifei ai trapului românesc și deabia atunci Trixie va putea arăta adevărata valoare pe care o are.

Un alt învingător merituos a fost Strengar câștigătorul Pr. Mizil. Calitatea învinșilor nu spune nimic asupra valorii lui Strengar, dar dacă ținem seama că acesta a pierdut la darea plecării aproximativ 100 metri, situăm în justă lumină valoarea ca reproducător a lui Strolch. Cu toată frica de a deveni stereotipi, vom recomanda călduros crescătorilor noștri să utilizeze acest reproducător la iepe de valoare căci experiențele făcute cu modestele Grija și Sofița au avut drept rezultat pe un URET și Strengar, ambii elemente de vază în generațiile lor.

Cu voie am lăsat la urmă victoria CATINCAI din Pr Menton rep. 2-a. Fiica lui Centurion Molodoi mai fusese alergată odată în prima alergare a zilei unde a terminat a patra din toți atâția concurenți mergând 1,35 pe km. pentru ca la interval de două ore să dispună de Torent — care stabilea cu această ocazie una din bunele lui valori — trotând kilometrul pe 1,30.

Neregularitatea curselor este un fenomen endemic pe câmpurile noastre de curse și până acuma eforturile făcute pentru combaterea acestei maladii de care suferă hipismul românesc n'au dat nici un rezultat practic.

Aplaudăm măsura d-lor comisari cari eri au dat lui Ghinea o amendă de 2000 lei pentru cursele contradictorii efectuate cu Catinca.

La capitolul drideri, menționăm că Szabo a recoltat din nou două victorii. Este încă o dovadă a calităților profesionale ale acestui cinstit conducător. Regretăm însă că aceste aprecieri nu putem să le facem cât mai des și pentru câți mai mulți drideri.

1. PR. MONTE CARLO a fost o pradă ușoară pentru Belșug. Armăsarul american a condus din cap în cap asupra Catincăi pe primele sute de metri și apoi înaintea Rugina care a rezistat pe linia dreaptă unui puternic atac dat de Sorvaneț.

2. PR. MEHEDINȚI. Cartușel a condus ostilitățile urmată de Dâmb și Tais până la ieșirea din ultimul ocol. Pe linia dreaptă, Dâmb profitând de un galop al leaderului 1-a depășit, iar Fudul terminând puternic a luat locul trei înaintea iepei Tais.

3. PR. MUSCEL. Brad urmat de Sonora și Aventurier a condus până la intoarcereycmfwyp dus până la intrarea în linia dreaptă unde a cedat lăsând comanda Sonorei. Pe linia dreaptă a intervenit puternic Giuditta care a bătut ușor pe Sonora Prin distanțarea lui Aventurier Busuioc a fost declarat al treilea.

4. PR. LOHENGRIN. Pleava a condus din plecare asupra lui Ieroșca II în timp ce Talaz galopând rămâne în poziția treia Situația a rămas neschimbată până în ultimele fuleuri unde Ieroșca II a obținut un mic avantaj asupra Pleavăi.

5. PR. MIZIL. Valona urmată de Igen și Mura au condus până pe al doilea kilometru, în timp ce Strengar pierzând mult teren la plecare refăcea handicapul cu pași mari. In ultimul ocol acesta a luat contact cu leaderii ca pe linia dreaptă să bată destul de ușor pe Mura.

6. PR. MIRANDELA. Amsel a condus până la intrarea în linia dreaptă urmat de Trixie și Bajadere. Pe ultimele sute de metri, Trixie a luat avantajul, iar Jade terminând puternic, bătea pe Bajadere pentru locul al doilea.

7. PR. MILANO. Efectiv n'au contat în alergare decât Zgomot și Vuet. Primul luând conducerea imediat după plecare, n'a mai lăsat-o până la potou. Silit peste măsură, Vuet a galopat pe potou, lucru ce a fost imitat și de Mura astfel că piasele au fost luate de Champion Junior și Eftin.

8. PR. MENTON REP. 1-a Voevodul Țiganilor a luat repede conducerea urmat de Du-te, Ducesa și Centaur. Pe linia dreaptă, Centaur adus puternic de Crainic, a bătut de un cap pe Voevodul Țiganilor care preceda pe Du-te.

9. PR. MENTON REP. 2-a. Catinca a condus pe întreg parcursul urmată de Torent. In ciuda insistentelor atacuri date de Torent, pensionara lui Ghinea și-a păstrat până la potou un scurt avantaj.

Pe tot parcursul Mein Liebling a fost a treia urmată de Dorita Mea.

PR. MONACO REP. 1-a a fost o alergare viu disputată. Diadia Lui a condus câtva timp, iar la prima trecere prin fața tribunei a fost depășită de Elena. Aceasta a fost ajunsă pe partea opusă tribunei de pluton din care s'au iar la câteva lungimi de Makrele, desprins Hollo, Aluniș și Cavaler, Pe linia dreaptă după o luptă dusă până la potou, Aluniș a bătut de un cap pe Vavaler urmat de Makrele.

11. PR. MONACO REP. 2-a. Vestit a condus până pe partea opusă tribunei unde a fost ajuns și chiar depășit de Elixir, în timp ce Olenca refăcea cu pași mari handicapul. Pe linia dreaptă Vestit a depășit din nou pe Elixir dar n'a putut rezista Olencăi care a câștigat confortabil. Vestit galopând, a fost depășit și de Kamaa, Elixir și Peter Worthy.

Hipism

REZULTATUL TECHNIC

FLOREASCA: Ziua III-a — Joi 12 Maiu 1938

(TEREN BUN)

PREMIUL MONTE CARLO — Condiție — 1600 metri (15,00) 9000, 2300, 1000, 700 lei

1	**Belșug**	1600	2 28'	1.32'	*Szabo*	12	17
2	**Rugina**	1640	30'	31'	*Costandache*	264	113
3	**Sorvaneț**	1620	30'	33	*Borisiac*	44	48
4	**Catinca**	1620	35	35'	*Ghinea*	50	23

BELȘUG (Red Aubrey și Peg Dillon) aparține **HERG. RODICA.**
Pariu mutual: Trib. 12; 13, 32. Pel. 17; 14, 18 lei.

PREMIUL MEHEDINȚI — Condiție — 1500 metri (15,28) 8000, 2000, 1000, 500 lei

1	**Dâmb**	1520	2 38'	1.42'	*Andreyevsky*	34	53
2	**Cartușel**	1500	39'	46'	*G. Gram*	38	43
3	**Fudul**	1600	41'	41'	*Slobozenco*	19	18
4	**Tais**	1520	43	47'	*Zabelin*	147	132
	Candriu	1580	48'	46'	*Tr. Marcu*	340	255
	Flăcău	1520	51'	52'	*Voronin*	1600	573
	Jenny	1500	53'	55'	*N. Terehov*	320	109
	Santuzza	1500	dep.	—	*Costandache*	3200	2290
	Comoara	1500	dep.	—	*I. Crotenco*	320	195
d	**Lin**	1520	49'	51'	*D. Barna*	600	2290
d	**Desiș**	1520	54	54'	*Ghinea*	512	573

DÂMB (Bandi și Doamna) aparține **GRAJDULUI CEMI.**
Pariu mutual: Trib. 34; 11, 12, 10. Pel. 53; 15, 20, 12 lei.

PREMIUL MUSCEL — Condiție — 1600 metri (15,48) 9000, 2300, 1000, 700 lei

1	**Giuditta**	1720	2.36'	1.31	*T. Marcu*	61	67
2	**Sonora**	1680	37'	33'	*Zabelin*	15	17
3	**Busuioc**	1700	38'	33	*G. Ghinea*	148	266
4	**Makrele**	1660	40'	36'	*Grünwald*	540	155
	Credința	1720	43	34'	*Slobozenco*	1485	109
	Brad	1600	43'	42'	*I. Crotenco*	41	67
	Amiral Worthy	1600	48'	45'	*P. Borisiac*	675	545
	Aventurier	1600	38	38'	*T. Popa*	163	193

GIUDITTA (Adam și Schillingfürstin) aparține **HERGHELIEI REDEA ALEXENI.**
Pariu mutual: Trib. 61; 13, 10, 17. Pel. 67; 14, 11, 15 lei.

PREMIUL LOHENGRIN — Grupa F — 2100 metri (16,18) 10000, 2500, 1200, 800 lei

1	**Ieroșca II**	2100	3.06'	1 28'	*Slobozenco*	33	38
2	**Pleava**	2100	07	29	*Dobrescu*	35	27
3	**Talaz**	2100	08'	29'	*Dumitrescu*	18	20
4	**Cupidon**	2100	12'	31'	*Costandache*	103	77
	Bibi	2100	21'	35'	*G. Ghinea*	442	413

IEROȘCA II (Ieroșca și Végre) aparține d-lui **N. STANCIULESCU.**
Pariu mutual: Trib. 33; 14, 13. Pel. 38; 16, 15 lei.

PREMIUL MIZIL — Grupa C — 2100 metri (16,42) 7500, 1800, 800, 400 lei.

1	**Strengar**	2100	3 24	1 37'	*Andreyevsky*	37	34
2	**Mura**	2100	24'	37'	*Szabo*	29	28
3	**Valona**	2100	26'	38'	*A. Bota*	23	24
4	**Lancia**	2100	26'	38'	*Costandache*	211	328
	Igen	2100	26'	38'	*Dobrescu*	104	72
	Oana	2100	34'	42'	*D. Botea*	187	218

STRENGAR (Strolch și Sofița) aparține **HERG. STATULUI RUSETU.**
Pariu mutual: Trib. 37; 27, 21. Pel. 34; 16, 19 lei.

PREMIUL MIRANDELLA — Record (17,06) 12000, 3500, 1500, 1000 lei

1	**Trixie**	1620	2.24'	1 29'	*N. Cercasoff*	10	10
2	**Jade**	1620	25	29'	*N. Gaidaev*	605	293
3	**Bajadere**	1660	25'	27'	*I. Crotenco*	93	56
4	**Amsel**	1620	25'	30	*Pavlic*	83	125
	Szelvesz	1620	26'	30'	*Komarnițky*	932	880

TRIXIE (Baka și Fulgor) aparține **CONTESEI E. BENCKENDORFF.**
Pariu mutual: Trib. 10; 10, 36. Pel. 10; 10.50, 13 lei.

PREMIUL MILANO — Handicap — 2000 metri (17,29) 11000, 3000, 12000, 800 lei

1	**Zgomot**	2100	3.21'	1.36	*D. Dobrescu*	93	101
2	**Champion jr.**	2180	23'	33'	*Ghinea*	212	148
3	**Eftin**	2220	23'	31'	*G. Crainic*	134	99
4	**G-ral Worthy**	2160	27'	35'	*S. Corol*	512	573
	Sultan II	2160	28	36'	*N. Gaidaev*	88	79
	Lama	2040	29'	42'	*Costandache*	145	153
	Legionar	2200	30'	35'	*Slobozenco*	370	178
d	**Vuet**	2100	22	36'	*Tassopol*	12	18
d	**Mura**	2120	23	35'	*Szabo*	85	90

ZGOMOT (Badea Petre și Zâna) aparține d-lui **GH. NICULESCU.**
Pariu mutual: Trib: 93; 22, 42, 23. Pel. 101; 36, 31, 20 lei.

PREMIUL MENTON — Handicap — 1600 metri (17,52) 10.000, 2500, 1200, 800 lei
Repriza I-a

1	**Centaur**	1640	2.29'	1.31	*Crainic*	49	34
2	**Voevodul Tig.**	1620	29'	32'	*Grünwald*	20	25
3	**Du-te**	1600	29'	33'	*Crotenco*	72	108
4	**Jeles II**	1620	30'	32'	*Gaidaev*	43	50
	Ducesa	1640	30'	31'	*Tassopol*	217	104
	Pock	1640	33'	33'	*Voronin*	363	670
	Sonia Worthy	1640	46'	41'	*Corol*	82	64
	Leona	1640	opr.	—	*Costandache*	2175	1113

CENTAUR (Centurion Molodoi și Orgia) aparține d-lui **A. IORDĂNESCU.**
Pariu mutual: Trib. 49; 13, 13, 28. Pel. 34; 15, 15, 23 lei.

PREMIUL MENTON — Handicap — 1600 metri (18,18) 10.000, 2500, 1200, 800 lei
— Repriza II-a —

1	**Catinca**	1640	2.27'	1.30'	*G. Ghinea*	42	52
2	**Torent**	1660	27'	29'	*G. Crainic*	52	24
3	**Mein Liebling**	1700	29'	28'	*N. Gaidaev*	146	117
4	**Dorita Mea**	1680	33'	31'	*S. Corol*	65	95
	Peceora	1640	34'	34'	*L. Grünwald*	58	81
	Bruma II	1640	40'	38'	*Komarnițki*	408	346
	Pacahantos	1620	43'	41'	*I. Crotenco*	26	37
	Lucifer II	1700	52'	41'	*Costandache*	234	249

CATINCA (Centurion Molodoi și Cinel Cinsl) aparține d-lui **AL. G. FOTESCU.**
Pariu mutual: Trib. 42; 15, 13, 18. Pel. 52; 15, 14, 16 lei.

PREMIUL MONACO — Handicap — 2000 metri (18,42) 9000, 2300, 1000, 700 lei
— Repriza I-a —

1	**Aluniș**	2000	3.32'	1,41'	*Szabo*	69	80
2	**Cavaler**	2060	32'	43'	*N. Ioneicu*	45	91
3	**Makrele**	2200	33'	36'	*L. Grünwald*	130	64
4	**Aventurier**	2100	35'	42'	*Tr. Marcu*	41	34
	Hollo	2100	35'	42'	*Pavlic*	34	56
	Ostaș	2020	36'	38'	*Gaidaev*	74	54
	Măgura	2200	36'	48'	*Trifulescu*	298	213
	Betiv	2120	37'	42'	*I. Crotenco*	136	320
	Elena	2020	38'	48	*T. Brânzea*	52	640
	Diadia Lui	2000	38'	49'	*D. Dobrescu*	245	100
	Lancia	2180	opr.	—	*Costandache*	645	800

ALUNIȘ (Gordon Peter și Alice) aparține **HERG. RODICA.**
Pariu mutual: Trib. 69; 15, 22, 22. Pel. 80; 17, 34, 26 lei.

PREMIUL MONACO — Handicap — 2000 metri (19,05) 9000, 2300, 1000, 700 lei
— Repriza II.a —

1	**Olenca**	2240	3 33	1.35'	*N. Gaidaev*	28	20
2	**Kamaa**	2280	33'	33'	*L. Grünwald*	71	84
3	**Elixir**	2220	34'	36'	*Costandache*	79	114
4	**Peter Worthy**	2260	36'	35'	*Drăgotescu*	889	366
	Vestit	2140	37	41'	*Dobrescu*	55	59
	Pinkerton	2260	38'	36'	*G. Gram*	161	171
	Pati Worthy	2220	45'	41'	*M. Pavlic*	161	257
	Valona	2200	47'	43'	*A. Bota*	762	244
	Avanti III	2140	47'	46'	*Dumitriu*	254	575
	Dor de Ducă	2160	52'	47'	*Slobozenco*	39	48
	Ralf	2180	dep.	—	*Seliuc*	1041	1928

OLENCA (Buchdrucker și Olala) aparține d-lui **V. KURZWEIL.**
Pariu mutual: Trib. 28; 12, 23, 18. Pel. 20; 11, 21, 17 lei.

INFORMAȚIUNI

ERI LA FLOREASCA

● *S'au plătit la event următoarele cote :*

Tribună

Belșug-Dâmb	52
Dâmb-Giuditta	172
Giuditta-Ieroșca II	238
Ieroșca II-Strengar	750
Strengar-Trixie	50
Trixie-Zgomot	67
Zgomot-Centaur	450
Centaur-Catinca	281
Catinca-Aluniș	596
Aluniș-Olenca	138

Peluză

Belșug-Dâmb	53
Dâmb-Giuditta	97
Giuditta-Ieroșca II	244
Ieroșca II-Strengar	250
Strengar-Trixie	64
Trixie-Zgomot	53
Zgomot-Centaur	615
Centaur-Catinca	453
Catinca-Aluniș	580
Aluniș-Olenca	136

Au fost amendați :

G. Ghinea cu 100 lei pentrucă iapa Bibi, concurentă în premiul Lohengrin, a fost însoțită de un bălat de grajd la start fără să fi avut autorizația d-lor Comisari.

Traian Marcu cu 500 lei pentru că a plecat înaintea ultimei comenzi la startul premiului Muscel unde conducea pe Giuditta.

I. Constandache și *P. Dumitrescu* cu câte 500 lei pentru că au plecat înainte de comandă la startul premiului Lohengrin unde conduceau pe Cupidon și Talaz.

D. Dobrescu cu 500 lei pentru că a înșeuat în benzi cu Pleava la startul premiului Lohengrin.

Gh. Ghinea cu 2000 lei pentru cursele contradictorii făcute în aceiași zi cu iapa Catinca.

S'a dat un avertisment :

Lui *T. Tessopol* pentru că n'a reținut armăsarul Vuet atunci când începuse să galopeze în preajma sosirei din premiul Milano.

Si-au îmbunătățit recordurile carierei :

Dâmb cu 1,6 secunde.

Cartușel și-a stabilit primul record al carierei la 1.46,1.

Busuioc cu 9 zecimi de secundă.

Ieroșca II cu 9 zecimi de secundă.

Pleava cu 5 zecimi de secundă.

Strengar cu 2,9 secunde.

Zgomot cu 1,7 secunde.

Champion junior cu 9 zecimi de secundă.

Eftin cu 2,3 secunde.

Olenca cu 9 zecimi de secundă.

Mâine la Floreasca

Monte și partanți probabili

FLOREASCA : Ziua VII-a Sâmbătă 14 Mai 1938

Premiul Fetești, vânz. 15.000, 1.300

Marmara	44	0
Avanti	56	*Takacs*
Neta	54½	*Cucu*
Marina	52	*Hutuleag*
Apolo	43½	0
Sanda	53	0
Baby	44½	?
Licurici	54	*Mullot*
Bombi	56	0

Premiul Pralea Whcp. 18.000, 1.400 m.

Madrigal	69	0
Răstel	57	*R. Cristea*
Korvin	55	X
Elada	53	?
Nelson	50½	0
Invers	49	*Cucu*
Elvira	47½	*Iosza*
Bombi	47	0
Cărăbuș	46½	x
Yessica	45	*Hutuleag*

Premiul Chișinău 25.000, 1.600 m.

Ghiauroaica	57½	0
Cin'te ține	57½	0
Madrigal	59	0
Loti	47½	*Hutuleag*
Princier	53	*Vincent*

Premiul Le Perroquet, Hcp. 18.000, 1.300 m.

Biribi	64	0
Glumeț	63½	0
Vișina	55½	0
Korvin	54½	x
Drapel	51	*Cucu*
Favoritul meu	50½	*Garnel*
Furtuna	49	0
Bondar	48	*Hutuleag*
Bombi	46½	*Iosza*
Cărăbuș	46	x

Premiul Clarise 20.000, 1.300 m.

Furtuna	58½	*Gill*
Răzor	58	*Vincent*
Mayar	58	*R. Cristea*
Vișina	60½	*Ilinca*

VI. Pr. LUCY — H'cap limitat 1600 metri — 18.000 lei

Venezia	1600	*T. Marcu*
Primrose	1600	0
Szelvesz	1600	*Komarnițky*
Florica II	1600	*Grünwald*
Bonzo	1600	0
Prinț	1600	*Tassopol*
Ideal	1600	0
Jade	1600	*Gaidaev*
Nație	1600	*D. Botea*
Dorita Mea	1600	0
Rosalinde	1600	0
Edith	1600	0
Lucifer II	1620	*Costandache*
Fama	1620	0
Theodora	1620	*I. Bordei*
Mein Liebling	1620	*D. Botea*
Amsel	1620	*Pavlic*
Flying	1620	*Ghinea*
Katy Caid	1620	*Corol*
Pai	1640	0
Viitor	1640	*Slobozenco*
Rai	1640	0
Champion	1640	*N. Ionescu*
Naplopo	1640	0
Quaramba	1660	*Cerkasoff*
Bajadere	1600	0
Greteibub	1660	*Dobrescu*

VII. Pr. MATEI FĂLCOIANU Grupă — 1600 m. — 106.000 lei

Ghid	1600	*Andreyevsky*
Natasa	1600	*Cerkasoff*
Glonț	1600	*Crotenco*
Betiv	1600	0
Oborean	1600	*Crainic*
Tutun	1600	0
Ghimp	1600	*Slobozenco*
Iubita	1600	0
Poenița	1600	*Szabo*
Vântișor	1600	*Corol*
Adda Worthy	1600	?
Petrus	1600	*Borisiac*
Miryam	1600	*Ghinea*

VIII. Pr. LEDA — Condiție 1600 metri — 13.000 lei

Du-te	1600	*Crotenco*
Zâna Worthy	1600	0
Bunel	1620	0
Igen	1620	0
V. Tiganilor	1620	*Grünwald*
Hercegno	1620	*Pavlic*
Coconas	1640	*Costandache*
Bruma II	1640	*Komarnițky*
Kismet	1640	0
Peceora	1640	0
Wodka	1660	0
Venezia	1680	*T. Marcu*
Edith	1680	0
Jade	1680	*Gaidaev*

IX. Pr. LIBERIA — Performanță 1600 metri — 13.000 lei

Admiral Worth	1600	0
Valmaș	1600	0
Mărfoaga	1600	0
Ralf	1600	0
Aventurier	1620	*T. Popa*
Vestit	1620	*Dobrescu*
Spic	1640	*Komarnițky*
Vuet	1640	*Tassopol*
Painja	1640	*Gaidaev*
Lancia	1640	*Costandache*
Mura	1660	*Szabo*
Makrele	1660	*Grünwald*
Valona	1660	*A. Bota*
Pati Worthy	1660	0
Zgomot	1680	0
Mura II	1680	*T. Marcu*
Credința	1680	*Slobozenco*
Durdulia	1680	?
General Worth	1680	*Corol*
Eggy	1680	*Pavlic*
Champion jr.	1680	*Ghinea*
Tava	1680	*Drăgotescu*
Casaleă	1700	*Andreyevsky*
Domnica	1700	*Dobrescu*
Kamaa	1700	*Grünwald*

SOSIREA DIN „ELIZABETH PLATE" DISPUTAT LA KEMPTON PARK

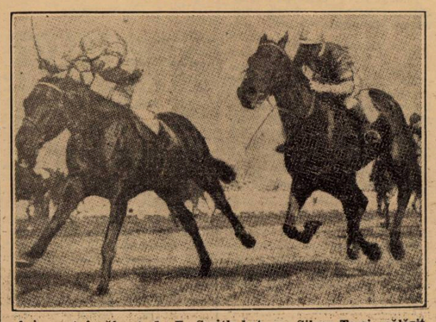

Agincourt încălecat de E. Smith bate pe Silver Tassie călărit de Perryman

De peste hotare...

Anglia

Kampion Park Great Jubilee Handicap alergat Sâmbăta trecută la Kempton Park a revenit cinci-anului MONUMENT al Ducelui de Marlborough încălecat de P. Beasley.

Armăsarul din Sansovino și Queen of the Hills a câștigat de 1½ lungime asupra lui Magnet care preceda de ½ lungime pe Path of Peace și a raportat 10/1.

Iată rezultatul tehnic :

1. Monument (P. Beasley) 56¾ kgr.

2. Magnet (G. Richards) 53 kgr.

3. Path of Peace (G. Wells) 49 kgr.

4. St. Magnus (R. Perryman) 53 kgr.

Neplasați: Rodeo II. Zaimis, Burdock, Daytona, The Hour, Mansur, Noble Turk, Carioca, Battle Song, Noble Ging.

Cota 10/1, 8/1, 100/9.

Câștigat 1½, ½ lungime.

Antrenorul lui Monument: Căp. Boyd-Rochfort. Durata 2:02⅘.

Franța

Grajdul Rothschild a obținut un mare succes Miercuri la Trémblay, reușind să câștige 4 din cele 6 alergări ale reuniunei. Casca albastră cu toca galbenă a trecut linia sosirei în câștigătoare cu doi-anul PIROGUE, trei-anul ANCHOIS, patru-anul ISKANDAR și trei-anul COR FLEURÉ.

Anchois și Iskandar au bîruit în premiile Nóché și Partlet, fiecare alocate cu câte 30.000 franci.

In toate alergările câștigate grajdul a plecat favorit.

Italia

AGRIGENTO DIN NOU INVINGATOR

Vedeta programului de trap dela BOLOGNIA a fost PREMIO ITALIA disputat pe 2.500 metri și având drept alocație suma de 100.000 DE LIRE, adică aproximativ 1.000.000 lei.

Excelentul AGRIGENTO 2.500 (G. Fabbrucci) aparținând fraților FACCIOLI a câștigat ușor acoperind kilometrul în 1'.25".7. La 6 zecimi de secundă s'a găsit al doilea CAPRONI, 2.500 (Cacciari), care preceda cu ½ lungime pe Espero, 2.500 (N. Branchini) și Pierone, 2.500 (Rossi).

Cota : 30-6,50-6,50 pentru 5.

Nearco a câștigat Marele Premiu Regal dela Roma

In prezența Regelui Italiei, a principilor de Piemont și a unui extrem de numeros public s'a disputat eri pe hipodromul Cappanelle dela Roma, Marele Premiu Regal, 250.000 lire (25 milioane lei), 2400 metri.

Au participat în alergare șase concurenți din cari cinci ai grajdului Tessio-Incisa.

Nearco, al acestui grajd, și-a adjudecat cursa cu manifestă ușurință nedezicându-și numele de calul imbatabil.

Victoria lui Nearco a fost primită cu satisfacție de public care a aplaudat îndelung pe jockeu și cal la întrarea lor în incinta pesajului.

Program definitiv

BANEASA: Ziua VIII-a — Duminică 15 Mai 1938

PR. TOURVEON, 1500 metri 20.000 lei

Boccacio (30.000)	58
Mofi (30.000)	58
Ghiauroaica (45.000)	56½
Medardus (60.000)	60½
Franco Giri (80.000)	47½
Peldas (30.000)	58
Tini (80.000)	51½

PR. MĂGURA, W. Hcap, 1600 m. 25.000 lei

Repriza I.a

Răvaș	62½
Saturnus	61½
Scărbă mică	58½
Monette III	57
Biribi	56
Tuluța	55
Geza	54
Pok	53
Parabola	52½
Boccacio	½
Aghiuță	50½
Goblin	50
Cin'te ține	49½
Credința	49
Kasandra	49
Garmec	48
Marcella	48

Repriza II-a

Elada	62
Martor	62
Răscoala	61½
Naum	59½
Drapel	59½
Accacio	58
Favoritul meu	57½
Mesteru Manole	54½
Sanda	54
Puisor	53
Lulu	52½
Costinel	51
Titirez	51
Sfârlează	51
Băbuca	49½
Franco Giri	49½
Corina	46

AL 12-lea Pr. BIENAL (anul II) 2100 metri — 60.000 lei

Răzor	56
Getka	54½
Stop	58½
Cătălin	56
Corsar	56
Dornic	56
Magnat	56
Răsfățat	56
Don Albert	56
Don Basil	56
Obor	56
Brânceni	56
Hazliu	56
Ostean	61
Frunză	54½

PR. CAYUGA, 2000 metri 50.000 lei

Codru	59
Naum	45½
Geza	54½
Li	45½
Très Pratique	56½
Buburel	60½
Brancas	52
Șerban	62

PR. FETELOR, 800 metri 40.000 lei

Opinca	53½
Povestea	56
Smaranda	53½
Doinița	53½
Pricina	53½
Cocotte	53½
Harța	53½
Luțica	53½
Cornița	56
Golanca	53½

PR. CLARISSE, Hcap, 2200 m. 35.000 lei

Naplom	73½
Șerban	68½
Très Pratique	61
Hop și eu	59½
Scărbă mică	59½
Brancas	57½
Magnat	50½
Goblin	50½
Kasandra	49½
Martor	46½
Boshko	46
Miss Rock	45½
Ghiauroaica	45½
Naum	42

BANEASA
INSCRIERI

ZIUA X-a, DUMINICA 22 MAI

Pr. GRECIANU — Handicap 2400 metri — 60.000 lei

Rubin, Goblin, Danciu, Codru, Madrigal, Dornic, Magnat, Hop și eu, Ostaș, Menelik, Martor, Flor Fina, Geza, Très Pratique, Luța, Scărbă mică, Șerban, Kasandra.

*

ZIUA XII-a DUMINICA 29 MAI

PR. DE MAI, 2100 metri 80.000 lei

Stop, Naplom, Codru, Madrigal, Ostaș, Menelik, Flor fina, Glorietta, Très Pratique, Luța, Foulaubin, Buburel, Brancas, Princier, Mitsouko III, Șerban,

ZIUA XVIII-a DUMINICA, 19 IUNIE

PR. BLUE BOY, 1000 metri 70.000 lei

Bravo mă, Gloria, Opinca, Răzvrătit, Sulița, Realist, Smaranda, Zamfira, Lăncier, Olav, Cosac, Doinița, Jurata, Pricina, Străjer, Tarzan, Blanc, Lunca, Bock, Cocotte, Harța, Luțica, Șoim, Stăpân, Golanca, Calicera, Mițsunea, Nac, Alambic, Harar.

Pariul austriac

Jocul austriac de eri dela Floreasca ajuns la suma de 81.950 lei s'a închis după victoria lui Aluniș din cursa a 10-a, repriza 1-a a premiului Monaco.

Rugby

Despre calitatea rugby-ului francez

Ne găsim în preajma celui mai grandios eveniment rugbystic, înregistrat până în prezent în istoria sportului nostru cu balonul oval.

Peste două zile, stadionul A. N. E. F. din Dealul Spirei, își va deschide larg porțile pentru disputarea primei partide oficiale din cadrul campionatului european, și anume matchul dintre Franța și România.

Găsim interesant, acum când ne aflăm în ajunul desfășurărei acestei importante competițiuni să prezentăm cititorilor noștri, calitățile prin care se distinge rugby-ul francez.

Pe continent, alături de Anglia, Franța joacă un rol însemnat în materie de rubgy.

In Franța acest domeniu sportiv cunoaște o popularitate necunoscută în mare parte de sportivii noștri .

Subliniem că nu există aproape nici un oraș care să nu posede vreo grupare de rugby.

Interesant e de remarcat că francezii s'au adaptat de minune acestui sport prin definiție exigent, dar mai cu seamă cu adevărat bărbătesc.

Numai astfel se explică progresul precum nu mai puțin pretențiunile ce manifestă rugby-ul statului de față, în concernul rugbyului european.

Astfel, jucătorii care vor evolua Duminică pe stadionul A. N. E. F. sunt perfect cunoscători ai regulamentului de joc, (dealtfel aceasta este o caracteristică a rugby-ului francez).

Ceva mai mult, rugby-știi consacrați ce se bucură de un renume pe continent.

Rugby-știi francezi se disting înainte de toate prin practicarea unui rugby, foarte clar, deschis pe toate compartimentele.

Toți jucătorii sunt adevărați atleți, foarte mobili și extrem de rapizi.

Dar orice s'ar spune, șarjele pe linia de 3/4, constitue o notă de particularitate a francezilor.

Este suficient să citâm jocul exrtaordinar al unui singur jucător și anume, Declaux, pentru a vedea câtă spectaculozitate oferă rugby-ul francez.

Mai putem menționa, că omogenitatea formează deasemeni, o notă principală plus placajul.

INFRANGEREA DELA FRANKFURT

O latură extrem de inetresantă, și care vine să ne arate câtă importanță prezintă participarea Franței în cadrul campionatului european, este însuflețirea cu care vin francezii la București.

Intr'adevăr, aceștia nu au putut uita nici o singură clipă formidabila lovitură de picior a jucătorului Isenberg, care a adus, spre surprinderea tuturor, cea mai senzațională înfrângere suferită de francezi, acum două luni, din partea Germaniei.

Astăzi, mai mult decât oricând rugby-ul francez este animat de o singură și arzătoare dorință, și anume, de a dovedi tuturor, că înfrângerea suferită din partea reprezentanților Reichului, nu se datorește decât unui simplu accident.

Este inutil să mai insistăm arătând câte pregătiri au făcut fiii patriei lui Voltaire, în vederea întâlnirii cu echipa națională a Germaniei dela București.

Incheiând aceste rânduri, noi considerăm participarea rugby-ului francez, în cadrul campionatului european, ca un rar prilej de a se putea remarca de ce sportul cu balonul oval francez, se bucură de atâta apreciere în Occident.

Celhay nu va mai face deplasarea la București

„L'Auto" anunță, în numărul de eri, sosit în Capitală, că unul dintre jucătorii selecționați în echipa națională și anume excelentul Celhay, nu va face deplasarea la București.

Celhay a declarat în ultimul moment că este indisponibil.

El a fost înlocuit prin valorosul rugby-st Cannégre, dela gruparea Stadiului din Bordeaux.

Prin introducerea lui Cannégre, echipa națională de rugby a Franței ce va juca în cadrul campionatului european a căpătat următoarea înfățișare :

Fundaș : Bonnus, 3/4 : Cannégre, Declaux, Bergese, Zegoff, Grausens, Thiers, Blond, Aroțca, Fabre, Delche, Goyard, Clave, Dauloide. Rezerve : Rafin, Vassal și Palat.

L'AUTO VA FI REPREZENTAT LA BUCUREȘTI

După cum ne și așteptam, cunoscutul confrate parizian L'auto, a acordat un larg credit campionatului european de rugby, ce se dispută la București.

Astfel, odată cu echipa națională a Franței, vor sosi în Capitală și d-nii Dubech și Paul Arnaux, ca reprezentanți oficiali ai ziarului de mai sus.

Menționăm că atât Dubech cât și Paul Arnaux, sunt doi ziariști îndeajuns de cunoscuți în lumea sportului nostru cu balonul oval.

Echipa națională s'a antrenat eri, pe stadionul A. N. E. F.

Conform programului stabilit de comitetul federal, jucătorii reținuți pentru echipa națională au făcut eri după amiază un sever antrenament pe gazonul stadionului A.N.E.F.

D. Ruffy a dat indicațiuni prețioase jucătorilor noștri în ceeace privește modul cum trebue făcut dribbling.

Au fost prezenți următorii jucători : Marin Slobozianu, Ștefan Bârsan, Bolțeanu, Tănase, Burlescu, Crivăț, Eremia, Caracaș, Gică Ionescu, Turuț, Popa, Crissoveloni, Virgil Munteanu, Moldoveanu, Jianu și Kurtzbauer.

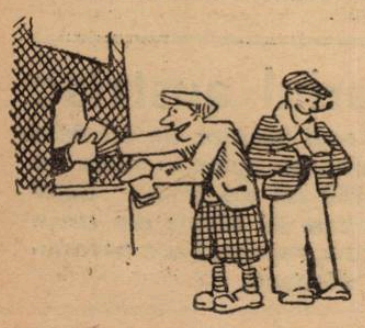

Au lipsit jucătorii Andreiaș, Dinescu, Damian și Grigorescu, toți dela Sportul Studențesc.

VIZITA MEDICALA A JUCATORILOR

Tot eri după amiază a avut loc vizita medicală a jucătorilor reținuți pentru cele două partide cu Franța și Germania în cadrul campionatului european.

Găsim interesant să prezentăm indicele de robusticitate prin care s'au impus rugby-știi noștri la vizita medicală de eri.

Moldoveanu, greutate 69.100 kg. Inălțime 1.74 m. Gică Ionescu, greutate 71.600. Inălțime 1.68 m. Slobozianu, greutate 77.500 kg. Inălțime 1.82 m.. Crivăț Gică, greutate 77.500 kg., înălțime 1.82 m. Burlescu Simion, greutate 82.800, înălțime 1.76 m.; Irimia Ion, greutate 82 kg., înălțime 1.76 m.; Bârsan Ștefan, greutate 98 kg., înălțime 1.80. Tănase, greutate 70 kg., înălțime 1.72. Jianu, greutate 66.300 kg., înălțime 1.72. Turuț Costică, greutate 57 kg., înălțime 1.64. Kurtzbauer, greutate 75.900 kg., înălțime 1.79. Munteanu V., greutate 65.500 kg., înălțime 1.70. Caracaș, greutate 85 kg., înălțime 1.81. Crissoveloni, greutate 72.700 kg., înălțime 1.78. Bălteanu, greutate 71.100 kg., înălțime 1.67.

Din indicele de mai sus reese că mêle-ul echipei României de rugby cântărește în total 645.400 kg.

COMITETUL FEDERAL VA ȚINE ASTĂSEARĂ O IMPORTANTĂ ȘEDINȚA

După cum am anunțat în numărul de eri, Comitetul Federal va ține astăseară o importantă conferință în legătură cu campionatul european de rugby.

Subliniem că pe ordinea de zi figurează chestiuni extrem de interesante, printre care și alegerea unui selecționeur unic.

Programul matchurilor de Duminică

INTERNAȚIONAL

Franța—România, teren A. N. E. F. ora 17.

CATEGORIA II-a

R. C. B.—C. F. R., teren I, ora 10.30.

Viforul Dacia—Victoria, teren II, ora 10.30.

T. C. R. — Avântul Sportiv, teren III, ora 10.30.

P. T. T.—Sportul Studențesc teren IV, ora 10.30.

CLASAMENTUL CATEGORIEI ONOARE

T.C.R.	11	11	0	0	142:	15=33
Sp. Stud.	11	8	2	1	104:	46=29
V. Dacia	12	6	3	3	109:	58=27
St. Rom.	12	6	2	4	112:	59=26
P.T.T.	12	2	2	8	48:	81=17
R.C.13	12	1	2	9	37:	144=14
R.C.B.	12	1	0	11	32:	186=10

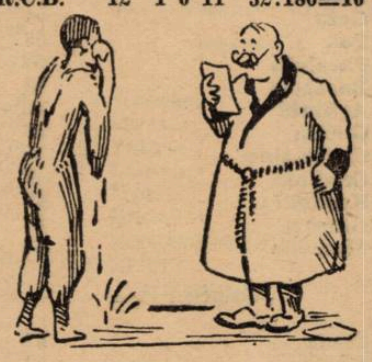

Un turneu american de rugby în Franța

Jean Galis, selecționerul unic al ligei franceze de rugby în 13, a început tratative cu două echipe americane, în vederea organizărei unui turneu în Franța.

Acest turneu urmează să înceapă în Noembrie și primul match între aceste două echipe se va disputa la Paris în arena Parc des Princes.

După acest match, cele două echipe vor juca în principalele centre ale Franței.

Ciclism

Duminică se va desfășura cursa București-Oltenița-București

Duminică dimineața, pe gudronul șoselii Oltenița, — întrerupt pe alocuri de câțiva kilometri de pavaj și drum în refacere, — gruparea A.S. P.I.M. va organiza o alergare, deschisă tuturor categoriilor, clasamentul făcându-se pe echipe.

DIN REGULAMENTUL PROBEI

pe care l-am publicat la timp, reamintim câteva puncte principale.

Adunarea concurenților la ora 7—7 și 30 la podul Lemaître;

plecarea se va da în bloc la orele 8;

se va parcurge calea Văcărești, până la punctul Mandravela, de unde se va da plecarea efectivă marcată printr'un fanion roșu.

REVANȘA NICOLOZZO-TUDOSE

Nicollozo a fost promovat la categoria II-a. Fapt care se cuvenea mai dinainte, ținând seamă de valoarea acestui alergător, — căruia i s'a adus învinuirea că, în raport cu posibilitățile lui, a beneficiat de un handicap prea mare.

Invinuirea, — ca să-i spunem astfel, — este în parte justificată, iar noi am subliniat disproporția flagrantă între el și obișnuitele resurse ale categoriei a III-a, în care el a activat până Marți seara.

Dar tuturor discuțiilor de culise — îndreptățite sau nu, mai insistăm, — le va pune capăt cursa de poimâine în care plecarea se va da în bloc, proaspăta „semi-vedetă" Nicolozzo aliniindu-se la start în același timp cu masivul as și recent învinsul consecutiv Tudose.

De altfel cursa nu e numai un prilej de revanșă pentru cei doi menționați mai sus, ci și pentru cei care au suferit pene și uraganul de Marți i-a împiedicat să recupereze.

Aceștia — în frunte cu Hrenciuc — au prilejul, dacă Fortuna nu va mai fi îngrată cu ei, să se reabiliteze în urma slabei comportări.

Teatrul disputei e același — șoseaua Olteniței, — concurenții aceiași, însă să sperăm că... zeița norocului să fie mai indulgentă.

O LUPTA DARZA

Ținând seamă de cele de mai sus precum și de faptul că cel puțin 40 alergători vor lua plecarea în același timp, iar Dinu, Șandru, Tr. Constantin, Hrenciuc și câteva „speranțe" vor să se afirme, e de așteptat o luptă dârză.

AZI SE INCHID INSCRIERILE

Inscrierile însoțite de taxa de 20 lei se mai primesc și azi, la d. Florea Popescu, la magazinul D. Mociornița din cal. Griviței 128, până la orele 13.

„Cursa Restaurației" se va alerga pentru a doua oară în zilele de 6, 7 și 8 Iunie

Federația română a societăților de ciclism organizează, cu prilejul sărbătoririi reintoarcerii M. S. Regelui Carol II-lea pe plaiurile românești, cea de a 2-a „Cursă a Restaurației", în zilele de 6—7 și 8 Iunie, pe distanța Vadul Crișului—București (circa 585 km.), cursă anuală perpetuă, pentru trofeul „Cupa Restaurației".

ETAPELE

Cursa se va alerga pe șoseaua internațională Regele Carol II-lea, iar traseul se împarte în următoarele trei etape:

Etapa I-a: Vadul Crișului-Cluj-Turda-Alba Iulia (196 km.)

Etapa II-a: Alba Iulia-Sibiu-Făgăraș-Brașov (217 km.)

Eetapa III-a: Brașov-Predeal-Sinaia - Câmpina - Ploești - București (217 km.)

CLASAMENTUL

„Cursa Restaurației" va avea două clasamente: unul pentru alergătorii de categoria 1-a și 2-a, iar celălalt pentru categoria 3-a. Clasamentele vor fi alcătuite pe baza rezultatului fiecărei etape, prin adunarea timpului făcut de fiecare alergător în parte, precum și pe baza situației din celelalte etape.

PREMIILE

Pentru alergătorii de categoria I-a și II-a premiile clasamentului general sunt: 10.000, 5.000, 3.000, 2.000, 1.000, 1.000, 1.000, 1.000, 1.000 și 1.000 lei.

Pentru alergătorii de categoria III-a premiile clasamentului general sunt: 3.000, 2.000, 1.000, 1.000 și 1.000 lei.

PREMIILE PE ETAPE

Alergătorilor de categoria I-a și II-a, cari vor face o medie de **cel puțin 32 km.** pe oră, li se vor împărți, după cum urmează, câte 3 premii de fiecare etapă: 3.000, 2.000 și 1.000 lei. Alergătorilor de categoria III-a li se vor împărți următoarele premii de etape: 2.000, 1.000 și 1.000 lei.

Controlul probei se va închide la 20% din timpul primului sosit, pentru alergătorii de categoria I-a și II-a, iar pentru cei de categoria III-a la 25% din timpul primului sosit.

Inscrierile se primesc la sediul F. R. S. C-ului din calea Victoriei 29, însoțite de taxa de lei 100, până în ziua de 1 Iunie 1938.

CONDIȚIUNI

Cursa este deschisă alergătorilor licențiați ai F. R. S. C-ului pe anul 1938. Numărul înscrișilor se limitează la 100 (una sută). Vârsta minimă de participare este 20 ani (douăzeci de ani).

Plecarea se va da din comuna Vadul Crișului în dimineața zilei de 6 Iunie, la ora 6; plecarea din Alba Iulia, în ziua de 7 Iunie la 6, iar plecarea din Brașov în ziua de 8 Iunie la ora 5 dim.

Sosirile la etape se vor face la Alba Iulia în centrul orașului, la Brașov, în fața Poștei, iar sosirea la București se va fixa ulterior.

ATLETISM

Mari concursuri atletice străjereşti

In zilele de 29 Maiu şi 3 Iunie se vor desfăşura concursuri pe întreaga ţară

Străjeria, acest minunat pedagog al tineretului românesc, va organiza anul acesta, în zilele de 29 Mai şi 3 Iunie, mari concursuri atletice, în toate capitalele de judeţ de pe tot întinsul ţării, la cari îşi va da întâlnirea tineretul atletic străjeresc.

O reuniune atletică şcolărească de proporţiile acesteia, nu s'a mai întâlnit încă în analele sportului şcolar, iar meritele revin pe drept cuvânt Străjei Ţării de sub înţeleapta conducere a Marelui Străjer.

In acest sens, Straja Ţării a luat toate măsurile pe cari le dictează o demonstraţie de forma acesteia.

Comandanţii respectivi au primit directive pentru organizarea concursurilor care se vor desfăşura într'un mod impecabil şi cari credem că se vor bucura de un succes desăvârşit.

Deşi ne mai despart două săptămâni de această magnifică demonstraţie sportivă, înscrierile au şi început să se facă, scontându-se de pe acum un număr record de concurenţi, cari vor mări grandoarea acestor concursuri.

Ceeace este demn de relevat, este că pentru prima dată se vor ţine, pe lângă probele deschise băeţilor şi probe pentru fete; un început promiţător pentru atletismul feminin, atât de vitreg la noi.

La acest concurs vor participa numai străjeri ce nu au mai puţin de 15, sau mai mult de 18 ani şi cari au fost antrenaţi în acest scop.

CUPE ŞI MEDALII NUMEROASE VOR RASPLATI PE CEI MAI BUNI

In dorinţa de a stimula şi încuraja pe străjerii cari vor dovedi talent în această ramură sportivă şi se vor distinge prin performanţe frumoase, Straja Ţării a pus în joc numeroase cupe, medalii şi premii în echipamente.

Pentru procurarea lor se va îngriji fiecare legiune în parte.

Vor fi premiaţi I, II şi al III-lea clasat.

Deosebit de aceasta, se va premia stolul care va întruni cel mai mare număr de puncte, iar stolurile premiate vor fi citate pe ordin de zi şi vor primi menţiune dela Comandamentul Străjei Ţării şi eventual material sportiv.

CE PROBE VOR FIGURA PE PROGRAM

Concursurile constau din următoarele probe:

Pentru fete:

1. Cursă de viteză 50 m.
2. Ştafetă 6×60 m. (6 străjere).
3. Mingea peste plasă (6 străjere).

Pentru băeţi:

1. Cursă de viteză 80 m.
2. Statfeta 6×80 m. (6 străjeri).
3. 1.500 m.
4. Aruncarea grenadei defensive.

Juriul concursurilor se va compune din următoarele persoane:

Un judecător arbitru, trei judecători de sosire, doi judecători de concurs (grenadă), trei cronometrori, un secretar al concursurilor, un starter şi un ajutor, un medic şi un speacker.

Oberweger a aruncat discul 50m. 33.

Milano. — In cadrul unui concurs atletic disputat la Milano, cunoscutul discobol italian, Oberweger, a reuşit frumoasa performanţă de 50 m. 33.

In cadrul aceluiaşi concurs, Mariani a acoperit distanţa de 100 m. plat în 10 s. 8/10.

Watson şi Wukmanic sunt nouile vedete americane

New-York. — **Inceputul sezonului atletic american s'a făcut prin frumoasele performanţe stabilite de doi atleţi anonimi până acum; ei sunt Watson, care a reuşit să sară în lungime 7 m. 61 şi Wukmanic, care a aruncat sulita 68 m. 24.**

Iată celelalte rezultate:

100 yardzi **Ellerber (non sprinter negru) 9 s. 6/10;**

220 yardzi **Hiserman 21 s. 2/10;**

440 yardzi **Mallot 47 s. 1/10;**

O milă **Fenzke 4 m. 8 s. 9/10, Cunningham 4 m. 16 s. 7/10.**

120 yardzi garduri **Tolmich 13 s. 9/10, Wolcot 14 s. 2/10;**

440 yardzi garduri **Patterson 53 s. 2/10;**

Inălţime **Albritton 1 m. 98;**

Lungime, **Watson 7 m. 61;**

Prăjină **Padway 4 m. 17, Harding 4 m. 15;**

Greutate, **Strode 15 m. 70, Hackney, 15 m. 38;**

Suliţă, **Wukmanic 68 m. 24, Graham 66 m. 28.**

Ciocan, **Polwarsthy 52 m. 54, Lynch 51 m. 40.**

Pe deasupra Frenzke, care se afirmă pe fiecare zi, a reuşit să acopere 1000 yardzi în 2 m. 10 s. 7/10, apropiindu-se de recordul lui Beccali de 2 m. 10 s.

O'Callaghan întreprinde un interesant turneu

Londra. — **Recordmanul mondial la aruncarea ciocanului, irlandezul P. O'Callaghan, intenţionează ca în luna Iulie şi August să întreprindă un turneu în Statele-Unite, Canada, Australia, Noua-Zeelandă şi Sud-Africa.**

Hotărîrea luată de irlandez este psimită cu vie simpatie de cercurile atletice mondiale.

De pe pistă...

Finlandezul Lauri Lehtineu, recordman mondial pe 5 km., va începe anul acesta un serios antrenament pe 10 km., încercând să bată recordul lumii.

*

Bill Bonthron, ex-recordman al lumii pe 1.500 m., a reluat săptămâna trecută antrenamentul.

De data aceasta el se va specializa numai pe 5000 m.

*

O echipă americană va întreprinde anul acesta un turneu în Scandinavia şi Germania.

Americanii vor întâlni Germania la 13 şi 14 August pe Stadionul Olimpic.

*

Mitcham, campionul Angliei de cross, a acoperit distanţa Londra-Brighton în 3 ore, 48 m. 29 s., învingând pe Birchfield Harriers, 3 ore 50 m. 47 s. şi Belgrave Harriers, 3 ore 50 m. 52 s.

*

„L'Auto" anunţă că la sfârşitul lui Septembrie, selecţionata Germaniei va întâlni la Atena, selecţionata Greciei. Ştirea rămâne să fie confirmată.

BLENORAGIA
SCURGERI, CISTITE, PROSTATITE
VINDECATE RAPID SI RADICAL PRIN
PAGEOL
CEL MAI PUTERNIC ANTISEPTIC URINAR
EVITĂ ORICE COMPLICAŢIUNI
SUPRIMĂ DUREREA
/COMUNICARE FĂCUTĂ LA ACADEMIA DE MEDICINĂ/
LA FARMACII SI DROGUERII

SPORT ŞCOLAR

VOLLEY-BALL

CLASA VI— CLASA VII ŞCOALA NORMALA TARGOVIŞTE
9—15; 15—11; 15—12

Târgovişte

In cadrul campionatului şcoalei normale din localitate, s'a desfăşurat un match de volley-ball, între clasele VI şi VII, care a revenit primilor cu 9-15; 15-11 şi 15-12.

Echipele sub conducerea d-lui Anastasescu cl. VIII, au prezentat formaţiile:

Clasa VI: **Diculescu, Voineşti, Tudose, Victor, Muşat şi Spiridon.**

Clasa VII: **Diaconescu, Drăghici, Isbăşescu, Frunteş, Nellu Ionescu şi Şerbănescu.**

Dela învingători s'au remarcat Tudose şi Diculescu, iar dela clasa VII Nellu Ionescu cel mai bun de pe teren, Isbăşescu şi Frunteş.

FOOT-BALL

CLASA II — CLASA III ŞCOALA NORMALA TARGOVIŞTE
3—2 (1—0)

Deşi mai mici, clasa II a reuşit să surclaseze clasa III-a, cu 3-2, la mi-temps 1-0.

Au marcat pentru „puşti" Ludu, Preda şi Rotărescu, iar pentru învinşi Turcoiu şi Radu.

D-lui Frunteş cl. VII-a, i s'au aliniat formaţiile:

Clasa II: **Andreescu, Ludu, Chieţan, Dobrescu, Ion, Ivancea, Rotărescu, Preda, Lucaci, Vintilescu, Tătulescu.**

Clasa III: **Paraschiv, Manea, Furcoiu, Alexandrescu, Popescu, Ionescu, Rujan, Radu N., Andronescu, Dumitrescu, Potlogeanu.**

CAMPIONATUL LICEULUI INTERNAT BUFTEA

CLASA VI A—CLASA V
7—1 (3—1)

Buftea. — Pe terenul liceului s'a disputat partida de foot-ball între echipele claselor VI A şi V, contând pentru campionatul liceului.

După un match spectaculos, victoria a revenit clasei VI consolidându-şi astfel poziţia de leader şi de campion virtual al liceului.

Punctele învingătorilor au fost marcate de Arapi (2), Tarău, Tulbureanu (3) şi Matei, iar pentru învinşi Teodorescu.

FORMAŢIILE

Clasa VI: **Popa, Cristea, Simion, Tarău, Stasian, Veronescu, Martin, Matei, Luchici, Arapi, Vasilescu, Tulbureanu.**

Clasa V: **Mihăilescu, Tache, Verigă, Cherciu, Finichiu, Grigoraş, Pogonat, Stoica, Teodorescu, Nicolescu, Nicolae.**

SEMINARUL NIFON CL. V — SEMINARUL CENTRAL CL. V
1—0 (1—0)

Marţi 10 Mai, s'a disputat pe terenul A. C .S. A. matchul de foot-ball între echipele claselor a V-a seminarul „Nifon" şi „Central".

Cu o echipă mai bună, care a ştiut să speculeze orice greşeală a adversarilor nifonişti, nifoniştii au învins cu 1-0. Punctul victorios a fost înscris de Nistoroiu cu capul în minutul 38, dintr'o centrare frumoasă a extremului stânga.

Până la pauză nifoniştii sunt aceia cari domină şi numai datorită ghinionului scorul nu a luat proporţii. După pauză, seminarul Central îşi revine, dar cu toate eforturile depuse nu reuşeşte să egaleze, datorită fundaşului Trandafir care a jucat admirabil.

Invingătorii au prezentat următoarea formaţie:

Panţel, Alionte; Trandafir, Ţintă, Giuglan, Alexe, Ilie, (Ionescu Gh.), Nistoroiu, Iliescu, Popp, Traian, Sachelarie.

A arbitrat mulţumitor d. Dincă, seminarul Central.

Serbarea sportivă de azi a liceului „Titu Maiorescu"

Astăzi după amiază va avea loc în curtea liceului Titu Maiorescu din Capitală o mare serbare în cadrul căreia se vor organiza şi câteva probe sportive printre care: atletism, volley-ball şi exerciţii de gimnastică. Credem în reuşita acestei serbări deoarece elevii au făcut dese repetiţii sub conducerea d-lui profesor Gheorghiu.

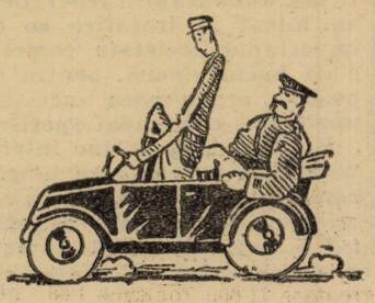

Serbarea va începe la orele 16.

In caz de timp nefavorabil, serbarea se va amâna pentru o altă dată care se va anunţa ulterior.

TENNIS

Cum s'a desfăşurat matchul de „dublu" dela Harrogate

O scrisoare detailată a corespondentului nostru, sosită prin avion

Londra, (prin avion dela corespondentul nostru). — *Ziarele engleze, apărute Duminică dimineaţa, comentează pe larg primele matchuri ale întâlnirei România-Anglia şi arată că oaspeţii, deşi sunt socotiţi printre cei mai slabi din Europa, au făcut o figură excelentă la Harrogate. In special Caralulis a cucerit sufragiile unanime.*

Matchul de dublu, care a început Luni după amiază la ora 3, se părea că va reveni uşor românilor.

DESFĂŞURAREA MATCHULUI DE DUBLU

Caralulis începe serviciul şi câştigă, ca apoi Butler să-şi piardă serviciul iar Schmidt să câştige pe al său astfel că în câteva minute românii conduc cu 3:0 ! Perechea engleză însă egalează, dar câteva intervenţii fericite ale lui Schmidt fac ca scorul să fie din nou în favoarea românilor. Butler îşi câştigă serviciul egalând din nou, iar Schmidt îl imită. Deci 5-4 pentru Caralulis-Schmidt.

Urmează serviciul lui Wilde. Englezul face un „double-faul" şi nu mai are curaj să servească tare. Reţururile lui Schmidt şi Caralulis înseamnă puncte câştigate, aşa că la un moment dat CUPLUL ROMÂN CONDUCE CU 5-4 ŞI 40:15, DECI ARE DOUĂ SETT-BALLURI. Wilde, disperat, încearcă imposibilul şi serveşte din nou puternic, şi are noroc, căci două servicii cad ca două bombe în colţul careului de serviciu şi nici Schmidt, nici Caralulis nu-i pot atinge !

Lucrul acesta înseamnă egalarea situaţiei. Perechea românească mai câştigă un joc dar setul revine englezilor cu 8:6.

Pierderea settului—aproape câştigat — descurajează pe români.

In setul al doilea, englezii conduc cu 2:0, apoi cu 3:1. dar Schmidt şi Caralulis egalează. Englezii iau din nou conducerea şi la 5:4 au set-ball.

Un „bob" excelent al lui Schmidt însă egalează : 5-5. Din acest moment englezii trec într'o ofensivă formidabilă şi câştigă şi cel de al doilea set cu 7:5.

Ultimul set nu are istoric. El revine cu uşurinţă (6:2) gazdelor.

Deci Anglia conduce cu 2:1

După match am stat de vorbă cu Schmidt şi Caralulis, cari erau foarte indispuşi de pierderea dublului, dar ambii mi-au promis că mâi-ne (Marţi ! N. R.) *vor face tot posibilul să câştige ultimele două simpluri.*

In special Caralulis e sigur de victorie. Mi-a mărturisit că dacă Schmidt egalează, învingând pe Jones, atunci va „lupta pe viaţă şi pe moarte" cu Shayes, în matchul decisiv.

Vom vedea.

J. W. B.

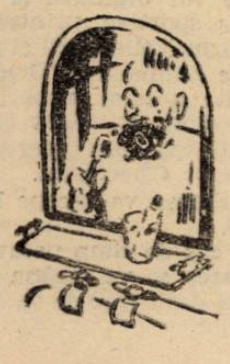

Ştiri şi convocări

● F. C. Cartea-Românească, *convoacă astăzi 13 Mai, orele 15, la atelierele Bonaparte în vederea antrenamentului pe următorii jucători :*

Bălăcescu, Gheorghiade A., Sima, Negru, Secălaş, Voiculescu, Constantinescu, Tonea, Valeriu, Alexandrescu, Tudor Ştefan şi Lazăr Georgescu.

Jucătorii notaţi sunt obligaţi a se prezenta, în caz contrariu vor fi sancţionaţi.

● Clubul V. S. C. secţia volley-basket-ball convoacă pe toţi membrii săi la un antrenament general, care va avea loc, azi, 13 Mai 1938, pe terenul A. C. S. A. str. Antim 73 (maşina 31), începând dela ora 3 d. m.

● Clubul sportiv „Socec-Lafayette" convoacă Vineri 13 Mai a. c., ora 7½ seara, la sediul clubului pe următorii jucători: Gabriel, Stanciu, Congo, Sitaru, Arthur, Nicu, Pockorny, Hary, Emanuel, Barbu, Gică Berbeacă, Buza, şi totodată juniorii şi rezervele având a li-se face comunicări importante.

Orice lipsă va fi aspru sancţionată.

● *Cartea-Românască*, convoacă pe jucătorul Tudor Ştefan a se prezenta la sediul clubului sau a răspunde prin poştă cauza neprezentării la matchurile oficiale, comunicând şi adresa.

In caz contrariu va fi suspendat.

● Venus secţia de atletism convoacă pentru mâine 13 Mai 1938 toţi membrii, la antrenamentul care va avea loc pe stadionul A. N. E. F., începând dela ora 15.30.

Se atrage în special atenţia echipierilor dela ştafeta 4 × 100.

Prezenţa obligatorie. De asemeni toţi membrii sunt obligaţi a veni Duminică, la ora 8,15.

● C. F. R. secţia de handball, convoacă pentru Sâmbătă 14 crt. la ora 12.30 în Gara de Nord (sala de aşteptare cl. II) următorii jucători :

Matias, Predescu, Jupi, Drăgan, Cojocaru, Tudor I., Teodorescu, Răileanu, Andronache, Mosberger, Petrovici, Hersfalvi şi Boldiş.

● „Victoria" convoacă pentru Duminică 15 crt., orele 14 pe terenul A. C. S. A. următorii jucători în vederea matchiului cu „Comro":

Const. Nicolae, Desmereanu, I. Santer, N. Alexandrescu, Oane, Abramescu, Ştefan Mihail, I. Tipografu, Lazăr, Blide, Marinescu, Mărgărit, Tănăsescu. In mod special sunt convocaţi jucătorii Istrătescu şi Pelmoş.

● „Generala" convoacă pentru Duminică 15 Mai crt., la ora 16 precis pe terenul Arsenal, pe următorii:

Anghelescu D., Anghelescu N., Taşula, Cotleanu, Decu, Dumitrescu, Paul, Eracle, Teohari, Stanciu, Şişi, Popa, Milea, Sile, Ceauşu, Bădău şi Costel.

Volley – basket – ball

Din cauza lipsei de fonduri

F.R.V.B va ceda organizarea balcaniadei unei întreprinderi comerciale

„Universul-Sport" a anunţat la timp că organizarea balcaniadei de basketball este periclitată din lipsă de fonduri, şi că, fără intervenţia iniţiativei particulare, acest frumos proiect al F. R. V. B. este în situaţia de a fi compromis.

Ştirea dată de noi se confirmă. Conducătorii federaţiei au intrat în tratative cu o importantă societate comercială bucureşteană, pentru a prelua organizarea acestui important eveniment sportiv.

In acest scop se fac intervenţiunile necesare pe lângă conducătorul societăţii, un eminent sportiv, care a arătat în toate ocaziunile o mare solicitudine, în special sporturilor lipsite de mijloace.

Conducătorii F. R. V. B.-ului sunt convinşi că d-sa va acorda tot sprijinul necesar punerii pe picioare a primei balcaniade de basketball, care ar urma să fie încadrată în manifestările sportive din timpul „Lunii Bucureştilor".

Faţă de excelentul prilej de afirmare ce se oferă basketului românesc, suntem convinşi că tratativele vor fi duse la bun sfârşit şi că vom avea astfel ocazia să asistăm pentru prima oară la o întrecere între reprezentativa noastră şi echipele naţionale ale Turciei, Greciei şi Bulgariei.

SCRIMA

Participanţii la campionatele mondiale de scrimă

Concurează 12 naţiuni

La Piestany se vor desfăşura, cu începere din ziua de 16 Mai, campionatele mondiale de scrimă. Aceste competiţiuni se ţin individuale şi pe echipe.

Până în prezent — înscrierile se închid în ajun — 12 ţări şi-au anunţat formaţia echipelor.

Lista participanţilor are următoarea înfăţişare:

ANGLIA

Floretă (doamne) : **Hughes.**
Floretă (domni) : **Lloyd.**
Sabie : **Pilbrow, Trinder, Brook.**

BELGIA

Floretă (doamne) : **Addams.**
Floretă (domni) : **Van de Werve, Van Vaelen, Van den Verghe, Pumier, Stasse.**
Sabie : **Heyvaert, Saermans.**

CEHOSLOVACIA

Floretă (doamne) : **Bobmannova, Hansteinova, Rybkova, Gajdova, Glabochova, Sediva.**
Floretă (echipă) : **Frass, Friedenfeldt, Jesensky, Kakos, Kischmann, Rybka, Bohoyzek.**
Floretă (individual) : **Jesensky, Kirchmann, Rybka, Kakos, Vohryzek.**
Spadă (echipă) : **Fross, Kakos, Klausnisser, Kunt, Rais, Vohryzek.**
Spadă (individual) : **Forgach, Kakos, Klausnisser, Kunt, Rais, Vohryzek.**
Sabie (individuali şi echipă) : **Fross, Kakos, Kirchmann, Magyar, Gkyva, Sokol.**

FRANŢA

Floretă (individuali şi echipă) : **Buhan, Bougnal, Krutte, Gardire, Lemaine, Lion.**
Spadă (echipă şi individual) : **Gardire, Yanse, Tail-Dulieur, Recheur, Schmess, Wolff.**
Sabie (echipă şi individua-) : **Gardire, Yanse, Taillandier, Taunon.**
Floretă (doamne) : **Brisson, Mergnac, Muche.**

GERMANIA

Floretă (doamne, echipă şi individual) : **Hass, Weinisch, Jacob, Von Wachter, Oslob, Deutzer.**
Floretă (domni, echipă şi individuali) : **Fischer, Lasert, Heim, Eisenecker, May, Liebscher.**
Spadă (domni, echipă şi individuali) : **Lerdon, Ketschmann, Mersch, Jacobi, Hildebrandt, Uhlmann.**
Sabie (echipă şi individuali) : **Heim, Esser, Lasert, Kisner, Wahl, Loisl.**

GRECIA

Floretă, spadă, sabie (individuali şi echipe) : **Botassis, Balavritis, Zalacostas, Bebis, Kassandras.**

ITALIA

Floretă : **Marzi, Bocchino, Guaragna, G. Rostini, R. Rostini.**
Spadă : **Riccordi, E. Mangiarotti, D. Mangiarotti, Agostini, Ragni.**
Sabie : **Gandini, Masciotta, Montaur, Pesenno, Rocca.**

IUGOSLAVIA

Floretă (echipă) : **Tretiniak, Mazuranic, Pengov, Marion, Ornstein.**
Floretă (individuali) : **Pengov, Marion.**

OLANDA

Spadă şi sabie (individuali şi echipă) : **Drierbergen, Montfoort, Mosman, Wieringen, Dullemond, Bandervoodt.**

ROMANIA

Floretă (individuali) : **Antoniade, Neculcea, Duvăz.**
Spadă (individual) : **Marinescu, Raiciu, Neculcea, Duvăz.**
Sabie (echipă şi individuali) : **Raiciu, Altmann, Marinescu, Burlacu, Dobre.**

STATELE UNITE

Spadă : **Yankel.**

SUEDIA

Floretă : **Hofman, Bang, Nyström.**
Spadă (echipă şi individual) : **Dyrssen, Drakenberg, Thofeld, Kervell, Ljungquist, Yerssell.**

Motociclism

Deschiderea parcului din Hamburg

Cu prilejul deschiderii parcului din Hamburg, parc prevăzut cu o pistă lungă de 6 km. s'au disputat câteva probe motocicliste sfârşite cu următoarele rezultate:

CATEGORIA 350 CMC.

1. **Bodmer** (N. S. U.), a parcurs 300 km. în 2 ore 38 min. 57 sec. 4/10 cu o iuţeală mijlocie de 120 km. 300 pe oră;
2. Bungerg (D. K. W.), 2 ore 39 min.

CATEGORIA 500 CMC.

1. **Gall** (B. M. V.), în 2 ore 13 min. 36 sec. 4/10, cu o viteză orară de 136 km. 060;
2. Meier (B.M.V.), 2 ore 30 min. 04 sec.;
3. Hildebrandt (D. K. W.)

Inaintea probelor motocicliste s'a disputat o alergare rezervată automobilelor de sport de 1.500 cmc. Victoria a revenit lui Wisweder (M.G.), cu o iuţeală mijlocie de 107 km. 400 pe oră.

Pagina Boxului

Un nou turneu pugilistic pentru echipa amatoare

D. Schoenfeld a angajat un nou turneu în Franța pentru luna Decembrie

Paris, 10. — (Scrisoare prin avion).

D. Loubin Schoenfeld, managerul echipei naționale de box amator și unul din cunoscuții susținători ai boxului profesionist român încă dela începutul lui, și-a reluat activitatea profesională la Paris unde domiciliază încă de mult timp.

L-am văzut pe d. Schoenfeld și am căutat să-i aflăm impresiile după recentul turneu desfășurat de boxeurii români în Franța.

Impresiile d-sale sunt excelente și le publicăm cu titlu informativ.

UN SUCCES IMENS ȘI O PROPAGANDA POZITIVA

Ceeace mă emoționa mai mult în toate reuniunile disputate cu națională română a pugiliștilor amatori, era fără îndoială solemnitatea deschiderii lor.

In momentul când fanfara ataca primele acorduri ale Imnului Regal Român, aveam lacrămi în ochi. Eram emoționat când vedeam tot acel popor de altă nație, ascultând în picioare cu mult respect acea melodie scumpă românilor.

Despre matchurile care urmau să se desfășoare, nu duceam nici o grije: eram sigur pe forțele boxeurilor români și știam că nu puteam pierde decât prin „năzdrăvăniile patriotice" ale juriului francez.

Cât despre boxeurii naționalei, ei s'au comportat admirabil.

Când se urcau pe ring, erau aliniați și într'o ținută impecabilă ,iar publicul, văzându-i într'o astfel de ireproșabilă ținută, îi aplauda frenetic.

DESPRE BOXEURI...

O vorbă bună trebuie să spun despre boxeurii cari au făcut deplasarea. Mi-a uplăcut foarte mult Rădan și Indru.

De remarcat ținuta ireproșabilă a lui Jelesneac care este un boxeur de mare viitor.

Cât despre David, el a fost întotdeauna boxeurul favorit al meu și totdeauna voi avea o părere excelentă de acest boxeur care nu poate pierde vr'un match decât numai furându-i-se decizia.

UN NOU TURNEU IN DECEMBRIE

In Decembrie voiu angaja un nou turneu pentru echipa națională.

Mulțumită marelui succes obținut în recentul turneu efectuat, echipa națională a României va mai face o deplasare în Franța în luna Decembrie.

Incă de pe acum au început să-mi sosească oferte.

Pot spune că, încă de astăzi am patru matchuri perfectate.

LA MONTE-CARLO...

Primul match va fi făcut la Monte Carlo la 15 Decembrie.

Pe rând vor veni apoi orașele Nissa, St. Rafael și Cannes.

Am oferte și sunt în curs de tratarea datelor cu Ajaccio și Bastia din insula Corsica, apoi Perpignan, Montpellier, Nimes, Carcassone, Beziers, Toulouse, Pau și Bayonne.

Al 15-lea match îl voiu face la Paris.

Toate aceste întâlniri internaționale, vor fi tratate la o sumă ce va evalua între 40.000—50.000 franci.

ASENTIMENTUL F. R. BOX-ULUI

Am obținut pentru acest turneu și asentimentul „Federației Române de Box".

La despărțirea mea de d. Aureliu, d-sa m'a autorizat să tratez acest turneu pentru sfârșitul anului și... vedeți că m'am conformat !...

AȘI VREA SA ȘTIU CE AU FACUT BOXEURII IN CEHOSLOVACIA?

D. Schoenfeld nu știa că boxeurii români au câștigat campionatul Micei Înțelegeri la Praga!

— Aș vrea să știu ce au făcut boxeurii „mei" la Praga ?

I-am satisfăcut curiozitatea, informându-l că la Praga „naționala" României a câștigat cupa Micei Înțelegeri reușind să scoată patru campioni ai competiției.

Managerul echipei române pentru streinătate, la auzul vestei plăcute a lăcrămat de bucurie...

L-am lăsat plin de fericire pentru noul succes al boxeurilor români și i-am mulțumit pentru interesantele informații date pentru cititorii din România.

CORESP.

Breack... stop... out...

BOXEURII Patriciu Milcoveanu, Const. Cionoiu și Ion Gorun sunt convocați pentru astăzi la ora 7 seara la redacția „Universul Sport" în vederea unor angajamente pentru Italia.

Boxeurii vor aduce 2 fotografii și palmaresele respective.

*

AMATORUL Ștefan Bogdan va relua antrenamentul în sala „Turda", sub conducerea maestrului Zamfir Popazu.

*

Excelentul amator Vasile Roșca a plecat la Făgăraș, unde își face serviciul militar.

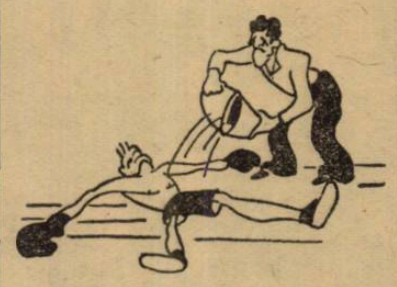

O nouă victorie a lui Sys

Charles Sys, campionul semigreu al Belgiei, a repurtat o nouă victorie. Intâlnindu-se la Ostanda cu Droog, campionul Olandei la aceiași categorie, belgianul a dobândit victoria la puncte.

La 11 Iunie

Constantin Cionoiu va boxa cu Orlandi la Milano

Milică Teodorescu va face revanșa cu Alessandrini, iar Patriciu Milcoveanu va întâlni pe Bianchini. Interesanta reuniune româno-italiană dela Teatrul Național

Nu se poate spune că matchurile susținute de Milică Teodorescu în Italia nu au excitat gustul publicului sportiv italian pentru matchuri disputate de boxeuri români.

Se știe că boxeurul Teodorescu a susținut până în prezent câteva matchuri bune la Milano.

CONST. CIONOIU

Invingător sau învins, după gustul juriului, el a făcut o considerabilă impresie și de câte ori boxează, reuniunea începe cu cassa închisă, locurile fiind ocupate până la cel din urmă.

O REUNIUNE ROMANO-ITALIANA

Organizatorii milanezi și în special d. Busacca, a tatonat pe lângă Milică Teodorescu, cum ar putea organiza o reuniune internațională cu românii.

Intrepidul campion român, care urmărește chiar deschiderea la Lyon a unei săli cu pugiliști români, s'a declarat gata a-l servi, cu câtiva pugiliști de seamă din București.

CIONOIU, MILCOVEANU ȘI GORUN PE PROGRAM LA MILANO

Astfel, d. Busacca a cerut referințe asupra unor buni boxeuri români ca adversari pentru italienii Carlo Orlandi, Bianchinni și un cocoș de seria I-a încă nedesemnat.

Milică Teodorescu a propus pe Constantin Cionoiu, Patriciu Milcoveanu și Ion Gorun.

In aceiași seară, Milică Teodorescu va face revanșa cu Alessandrini.

TRATATIVE CU BUCUREȘTII

Campionul României la categoria mijlocie a intrat în tratative cu boxeurii bucureșteni.

Până în prezent numai Constantin Cionoiu și-a dat asentimentul, acceptând matchul.

In acest sens, el a trimis lui Busacca fotografii palmarese, ca material de reclamă și este în așteptarea contractelor de match.

CE CONDIȚII LI SE OFERA ROMANILOR

Pentru matchurile ce se vor desfășura la Milano în cadrul reuniunii internaționale româno-italiene, li se oferă boxeurilor români câte o bursă de 2.000 franci francezi, voiajul București—Milano și înapoi tren accelerat cl. III-a și întreținerea la Milano.

CAND SE VA DESFAȘURA REUNIUNEA

Reuniunea se va desfășura la Milano, în teatrul Național Sâmbătă 11 Iunie crt.

O BUNA PROPAGANDA PENTRU BOXUL PROFESIONIST

Reuniunea ce se va desfășura la 11 Iunie la Milano va fi o bună propagandă pentru sportul profesionist român.

Ne facem însă o datorie să arătăm că cei doi adversari italieni ai pugiliștilor români sunt doi excepționali boxeuri de clasă europeană.

Nu vom încerca să facem un pronostic dar, cu juriul italian și cu astfel de adversari, Cionoiu și Milcoveanu nu pot câștiga dacă matcurile vor merge la limită: poate numai prin scoatere din luptă înainte de sfârșitul lui, să poată pugiliștii noștri să facă ceva.

Totuși însă, suntem convinși, că învinși sau învingători, boxeurii noștri vor face o bună propagandă boxului românesc.

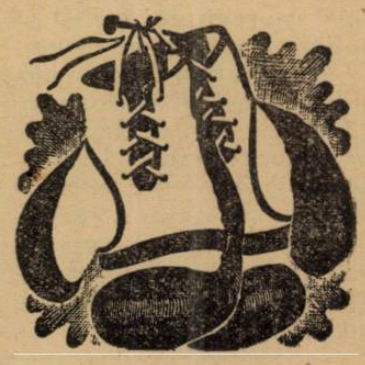

La 29 Mai la Giulești

Patriciu - Milcoveanu - Const. Cionoiu

pentru campionatul României la categoria semi-mijlocie

Amânată cu o săptămână din cauza campionatului european de rugby, reuniunea pugilistică profesionistă organizată de gruparea F. C. Rapid pe arena Giulești, se va desfășura Duminică 29 Maiu crt., la ora 11 dimineața.

Programul este interesant și el conține câteva vedete ale boxului profesionist.

Mielu Doculescu, Patriciu Milcoveanu, Constantin Cionoiu, Dumitru Iordănescu, Stoian, etc., vor figura în matchuri echilibrate pe programul reuniunii.

CAMPIONATUL ROMANIEI LA CATEGORIA SEMI-MIJLOCIE

Gruparea F. C. Rapid va organiza și campionatul național al României la categoria semi-mijlocie.

Se știe că F. R. Box-ul a desemnat ca challenger al lui Milcoveanu pe boxeurul de seria I-a Constantin Cionoiu.

Matchul a fost perfectat și-l vom viziona la Giulești în dimineața de 29 Mai.

PROGRAMUL REUNIUNII

Iată cum a fost alcătuit programul reuniunii dela Giulești :

Mielu Doculescu — Benjamin Adania.

Patriciu Milcoveanu — Constantin Cionoiu pentru campionatul României la categoria semi-mijlocie.

Dumitru Iordănescu — Vasile Stoian.

Toate matchurile se vor desfășura în 10 reprize a 3 minute.

Programul va fi complectat cu 4 matchuri amatoare.

Federaţia germană va discuta chestiunea matchului România-Austria

Chestiunea matchurilor pe care FRFA le perfectase cu Austria A şi B pentru 24 şi 25 Septembrie la Bucureşti este pe cale să fie tranşată aşa cum doreşte federaţia noastră. Adică, să se transforme în partida România—Germania.

In legătură cu aceasta, FRFA a primit eri o adresă din partea federaţiei germane, care o anunţă că deoarece forul austriac a fost disolvat, chestiunea jocurilor România—Austria a fost preluată de ea şi că o va pune pe ordinea de zi a primului comitet federal.

După cum suntem informaţi, FRFA va face intervenţii pe lângă federaţia germană pentruca această chestiune să fie luată în discuţie şi rezolvată cât mai curând.

D-ra Jedrzejowska a fost distinsă cu „Marele Premiu Sportiv Polonez 1937"

VARŞOVIA, 12. — Cunoscuta jucătoare de tennis, Jedrzejowska a primit azi marele premiu sportiv polonez pe anul 1937.

Decernarea s'a făcut în cadrul unei impozante festivităţi, la Institutul polonez de educaţie fizică.

Sâmbătă 14 Mai

Va fi pe stadionul A. N. E. F. concursul de tir pentru „Cupa dr. Voicu Niţescu"

Academia naţională de educaţie fizică urmându-şi programul de difuzarea tirului în massele sportive, va organiza Sâmbătă, 14 Mai, ora 14.30, un concurs de tir redus pentru cupa oferită de d. dr. Voicu Niţescu, la care vor participa şcolile secundare din Capitală.

Acest concurs a fost inaugurat în anul 1935 bucurându-se dela început de mare popularitate în rândurile tineretului nostru şcolar.

De atunci, competiţiunea s'a desfăşurat regulat, iar în ultimul an — 1937 — cupa a fost câştigată de liceul „Mihail Eminescu".

Socotind importanţa de necontestat ce-o are ţărul în educaţia tineretului din punct de vedere naţional, iniţiativa A.N.E.F.-ului merită a fi elogios subliniată.

Unirea Tricolor nu se va prezenta în matchul cu Phoenix!...

...dacă astă seară, comisia de apel va da câştig de cauză oborenilor

Aseară am înregistrat un svon senzaţional Unirea nu se va prezenta la matchul cu Phönix dela Baia Mare!

Faptul însă este condiţionat de o decizie pe care urmează s'o dea astă seară comisia superioară de apel.

Se ştie că Jiul a făcut contestaţie în matchul cu Phönix, chestiunea ajungând acum în faţa comisiei de apel.

Mai ales că a intervenit şi un apel al grupării Chinezul.

Comisia de apel urmează să pronunţe decizia astă seară şi dacă Phönix va pierde matchul cu Jiul, atunci — ni s'a spus — Unirea Tricolor se va prezenta la Baia Mare, deoarece şansele de a ocupa locul 4 nu vor fi pierdute.

In caz contrar, oborenii vor renunţa la deplasare, ca neavând nici o raţiune.

Repetăm, acesta este un svon, a cărui confirmare n'am putut-o obţine.

Echipa Buyssé-Billiet a câştigat cursa de 6 zile dela Wembley

Pe pista de lemn, improvizată „ad-hoc", pe celebra piscină dela Wembley, din apropierea Londrei, s'a desfăşurat o cursă de şase zile care a pasionat la culme publicul englez.

După numeroase peripeţii alergarea a avut următorul

REZULTAT TEHNIC

1) Albert Buysse—Albert Billiet a parcurs 1950,4 mile, totalizând 1348 puncte.

2) Slaats—Pelenaers 872 puncte.

3) Wals—Van Kempen, la un tur, 872 puncte.

4) Diot—Ignat, la 2 tururi, 812 puncte.

5) Kaers—Buckley 841 puncte, la 3 tururi.

6) Georgetti—Moretti 145 puncte.

Matchul România-Brazilia este posibil numai în cazul unui turneu pe continent al sud-americanilor

In numărul nostru de eri am scris că oferta echipei naţionale a Braziliei — pentru un joc la Bucureşti — a fost adusă la cunoştinţa federaţiei de football.

Oferta, nu-i cazul să fie discutată acum, fiind în funcţie de campionatul mondial. Insă, FRFA a confirmat că va duce tratativele în Franţa în timpul Cupei mondiale.

Dealtfel, oficialităţile fac rezerve în ce priveşte angajarea Braziliei, întrucât un singur match ar costa enorm. Ar fi o singură posibilitate: Brazilia să joace la Bucureşti în cadrul unui turneu pe care sud-americanii să-l întreprindă pe continent după campionatul mondial.

Programul Cupei Gh. Iconomu

Liga Muntenia a alcătuit probele cupei George Iconomu după cum urmează:

100 m. plat.
400 m. plat.
800 m. plat.
1500 m. plat.
5000 m. plat.
Săritura în lungime.
„ „ înălţime
„ „ cu prăjina.
Aruncarea greutăţii.
„ discului
„ suliţei.
Stafeta 4×100 m.

Concursurile de lupte greco-romane ale grupării Ilsa, amânate

Timişoara, 12 (prin telefon). — Concursul de lupte greco-romane care urmau să se dispute Duminică în localitate s'au amânat pentru o dată care se va anunţa ulterior.

Prilleux a învins pe Donay

La Paris, francezul Prilleux, învingătorul lui Gheorghe Gherase, a repurtat o nouă victorie.

Intâlnindu-se Miercuri seara cu Donay, Prilleux a dobândit decizia în repriza şasea când adversarul său a abandonat.

Juriul considerând abandonarea nejustificată a descalificat pe Donay.

Crippa a câştigat a şasea etapă a „Turului Italiei"

Roma, 12. — A şasea etapă a circuitului ciclist al Italiei s'a alergat pe distanţa Montecatini-Chianciano, în lungime de 184 kilometri.

Cursa a fost câştigată de alergătorul italian Crippa, urmat la 3 minute interval de timp de Cerasa (Italia).

In clasamentul general conduc etot alergătorul italian Del Cancia. Vicini a abandonat cursa.

LUPTĂ

pe viaţă şi pe moarte la autodromul Brookland

Maclure câştigă cu un avans infim

Cursa de viteză „Trophee Internaţional" disputată pe autodromul Brookland (Londra) a prilejuit o impresionantă luptă, terminată pe ultimii metri în favoarea lui P. W. Maclure, care a întrecut cu numai 2 cincimi de secundă pe Raymond Mays.

CUM A DECURS ALERGAREA

Cursa a început printr'un grav accident, căruia i-a căzut victimă pilotul francez Jean Paul.

Un kilometru după plecare, Paul lupta să ia conducerea, când maşina sa intră în coliziune cu cea a englezului Lacey.

Trăsura francezului a luat foc şi, cu toate străduinţele acestuia, părăsind pista, ea s'a ciocnit de parapetul care împrejmueşte circuitul.

Dintre sutele de spectatori aflaţi în acel loc, opt au fost mai grav sau mai puţin grav răniţi.

Cât despre Paul, transportat la spital, s'a constatat că are un braţ fracturat şi numeroase arsuri pe picioare.

Starea lui nu este gravă. Mai îngrijorătoare este starea a doi dintre cei opt răniţi.

In timpul acestor peripeţii, ceilalţi concurenţi continuau lupta.

Siamezul Bira a păstrat mult timp conducerea spre a abandona apoi în turul 52 din cauză de pană.

La turul al 57-lea, numai 5 secunde mai separau pe cei doi alergători; la al 57-lea se găseau la 30 metri. In fine, în ultimul tur, Maclure a reuşit să conserve un avans de 12 metri.

REZULTATUL TECHNIC

1. P. W. MACLURE (Rilley 1.500 cmc. fără compresor), a acoperit 328 km. în 2 ore 23 min. 46 sec. 1/5, cu o iuţeală mijlocie de 135 km. 750 pe oră;

2. Raymond Mays (Era 1.700 cmc. fără compresor), în 2 ore 23 min. 47 sec. 1/5;

3. N. G. Wilson (Era 1.100 cmc. cu compresor), în 2 ore 30 min. 53 sec.

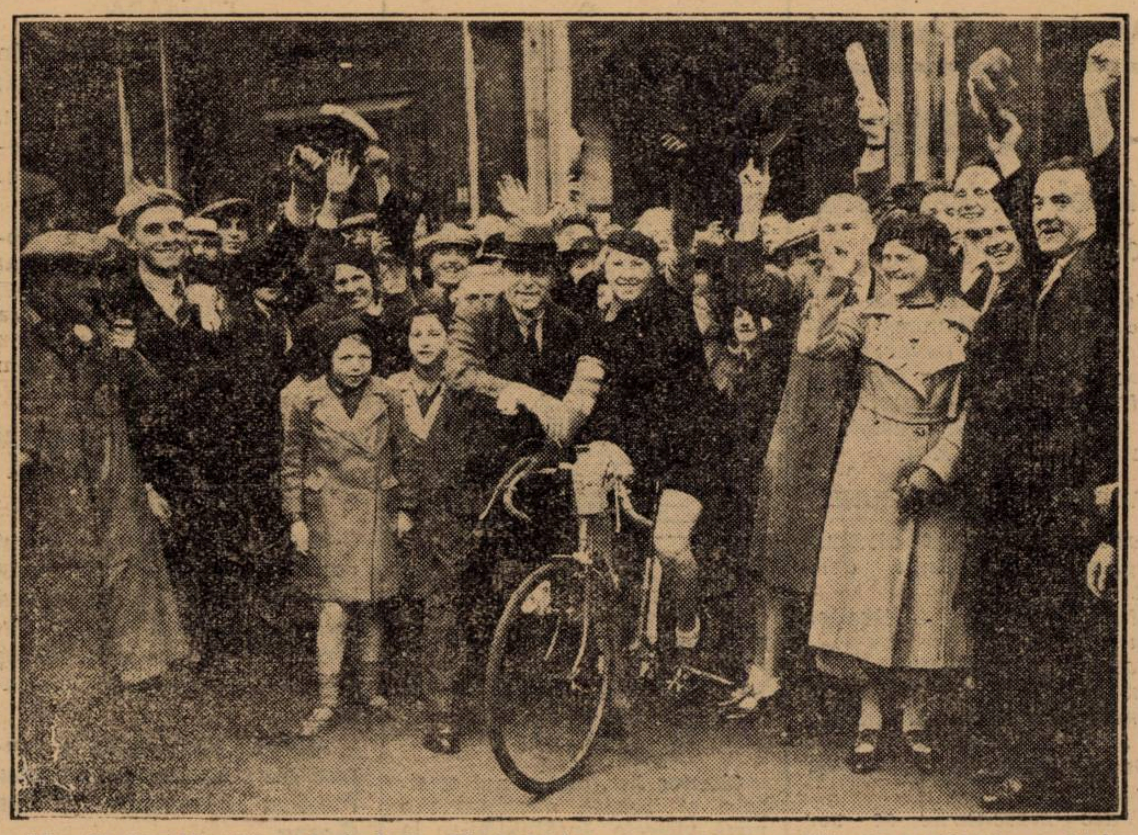

Miss Eveliyn Hamilton plecând din Westminster, spre a face o călătorie de 100 zile cu bicicleta Miss Hamilton îşi propune să facă cel puţin 100 mile, zilnic

Redactor responsabil: ŞTEFAN MENCONI Editura Societăţii Anonime „Universul", Bucureşti—România

BIBLIOTECA „ASOCIAȚIUNII" SIBIIU

Taxa postală plătită în numerar conform aprobării dir. g-rale p. t. t. nr. 70.346/938.

2 LEI

UNIVERSUL

12 PAGINI

57-1938

Redacția și Administrația : Palatul „UNIVERSUL", str. Brezoianu 23—25. Telefon Centrala : 3.30.10

Nr. 57. — Anul I ● BUCUREȘTI. — Duminică 15 Mai 1938 ABONAMENTE : 1 an Lei 500 · 6 luni Lei 270 · 3 luni Lei 150

Sipos, eroul unui mare scandal în Jugoslavia

Gradjansky refuză să dea jucători echipei naționale

Tratativele duse de Sipos la București, cauza unui conflict între Gradjansky și federația jugoslavă. Sunt implicați și câțiva oficiali

Belgrad, 13 (prin telefon). — Știrea apărută în presa bucureșteană referitoare la transferarea internaționalului Sipos (Gradjansky) la Venus din București, este în prezent subiectul unui mare scandal și conflict între gruparea Gradjansky din Zagreb și federația juglosvavă.

Intreaga presă se ocupă în mari reportaje de acest caz care a produs o nemaipomenită fierbere în cercurile sportive de aici.

Unele ziare afirmă că în timpul ședерii echipei jugoslave în București, Sipos a avut o întrevedere cu un reprezentant al clubului Venus din partea căruia a primit o ofertă foarte avantajoasă.

Conducerea clubului Gradjansky, pe baza acestor dovezi, a făcut cunoscut federației că nu va da niciun jucător echipei naționale până când nu va fi clarificată această chestiune.

Sipos, asaltat de ziariști, a declarat că această știre nu corespunde adevărului, că n'a avut niciodată intenția de a părăsi gruparea în care activează în prezent.

Scandalul a luat proporții neobicinuite mai ales datorită faptului că sunt implicate în această afacere și persoane oficiale, membri marcanți al federației jugoslave.

Matchul Schmeling-Louis va avea loc totuș la Chicago?

NEW YORK, 12. — Nu sunt decât câteva zile, decând Max Schmeling a sosit în localitate și ziarele locale nu contenesc să-l atace pe fostul campion al lumii.

Articolele din presă nu au decât un singur scop : boicotarea matchului care ar urma să aibe loc la 22 Iunie la Yankee Stadium.

Această stare de fapte îl preocupă într'o largă măsură pe organizatorul Mike Jacobs, care intenționează să mute matchul la Chicago.

In acest sens el a și început tratativele, ca matchul să aibe loc pe „GOLDIERS FIELD" din Chicago, a cărui capacitate este de 130.000 de persoane.

In orice caz Mike Jacobs va lua în aceste zile o hotărire definitivă.

Tommy - Farr - Neusel

Impotriva știrilor cari anunțau matchul de box dintre Tommy Farr și Maurice Strickland în Canada, Farr a plecat spre Anglia, unde urmează să-l întâlnească pe Walter Neusel la 7 Iunie.

Finalistul „Cupei Franței" învins în campionat! Antibes-Metz 2-0!

Paris, 13. — Eri s'a jucat la Antibes, în cadrul campionatului Franței matchul dintre Antibes și Metz.

Spre surprindere generală gazdele au învins pe finalistul Cupei Franței cu 2:0.

CHESTIA ZILEI

Șansele F. C. Rapidului de a intra în finala campionatului național de football sunt certe. (Ziarele)

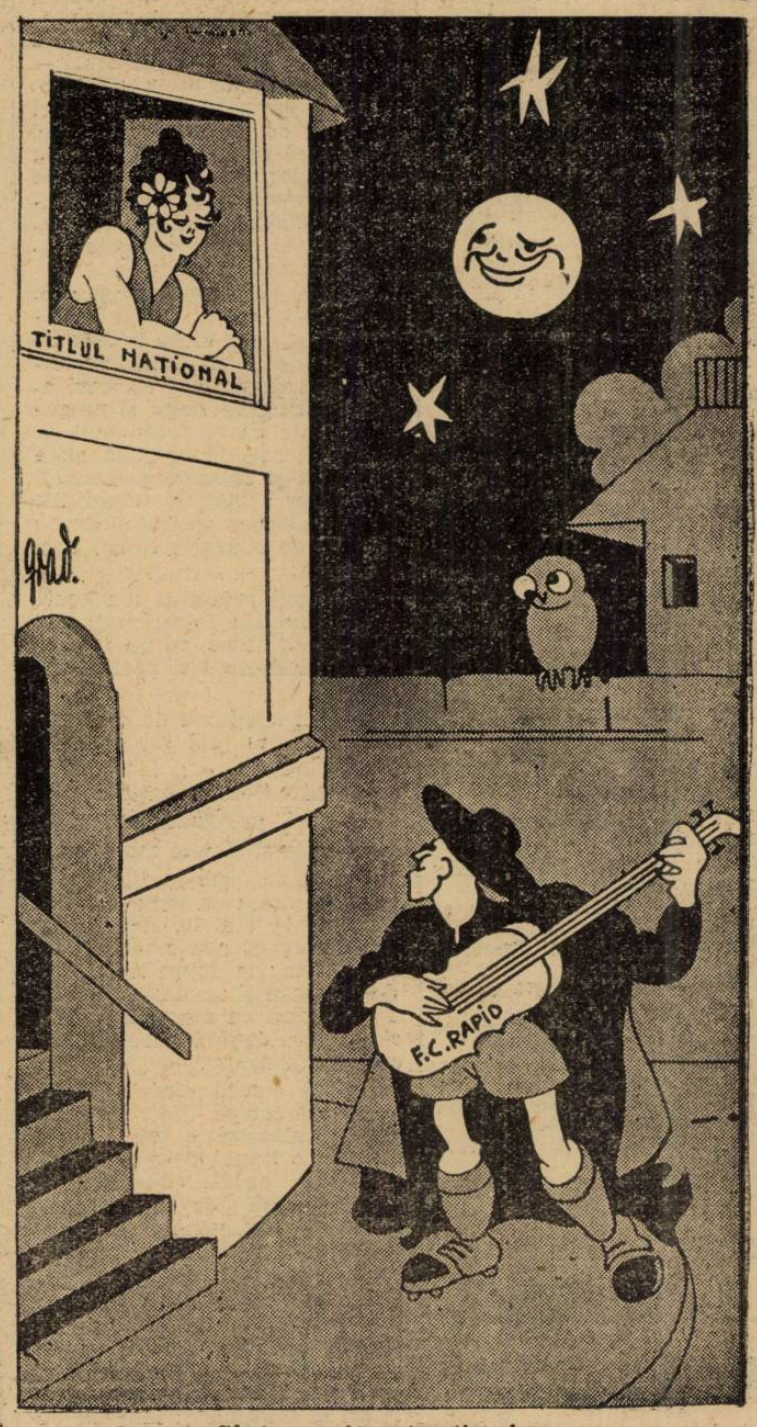

— Cânt numai pentru tine !...

Echipa națională de rugby a fost modificată

Biroul Federal a ținut aseară, o importantă ședință.

Conform așteptărilor noastre, în echipa națională, au survenit modificări.

Astfel Damian, a fost trecut aripă în locul lui Virgil Munteanu care a fost trecut ca rezervă.

Echipa națională în urma modificărilor făcute aseară, a luat următoarea înfățișare :

Fundaș : Moldoveanu (T. C. R.) 3/4, Dinescu (Sportul Studențesc), Crissoveloni (T. C. R.) Andreiaș (Sportul Studențesc) Damian (Sportul Studențesc) : 1/2, Popa (T. C. R.) Turuț (Stadiul Român).

Linia III-a : Irimia (T. C. R.), Gică Ionescu (Stadiul Român) Vasile Niculescu (Sportul Studențesc).

Linia II-a : Simion Burlescu (T. C. R.) și Gică Crivăț (Stadiul Român).

Linia II-a : Slobozeanu (Stadiul Român) Tănase (P. T. T.) și Ștefan Bârsan (T. C. R.).

Rezerve: Virgil Munteanu, Grigorescu, Caracaș, Diamandi, Kurhbaner, Ciurlea, Bolțeanu și Jianu.

Aviatorii polonezi părăsesc azi țara

Eri dimineață, la ora 8.30, cele 15 avioane poloneze au părăsit aeroportul Băneasa îndreptându-se în sbor spre Constanța.

Pe aeroport oaspeții au fost întâmpinați de autoritățile locale, de față fiind domnii : general Macici, general Florian Georgescu, comandor Rătescu, c-dor Negru, c-dor Șuteu, col. Gheorghiade, col. Mirea, prefectul județului, avocat Buiuc din partea primăriei orașului, av. Goruneanu, consulul polon, Dimitriu consulul cehoslovac, căp. Cicerone Olănescu, o centurie de străjeri și străjerițe.

Către orele 4 după amiază, avioanele polone au decolat dela Constanța și după ce au făcut un viraj pe mare trecând pe deasupra stațiunei Carmen-Sylva, s'au îndreptat spre București unde au sosit la ora 6, făcând impresionante evoluțiuni de sbor în formații deasupra Bucureștilor.

OASPEȚII PARASESC CAPITALA

Azi dimineață oaspeții aviatori polonezi părăsesc capitala, îndreptându-se cu 6 avioane spre Cluj-Cernăuți, și 9 spre Tecuci-Cernăuți, de unde vor continua drumul spre patrie.

Inainte de plecare, între orele 8 și 9, aviatorii vor executa evoluțiuni cu planorul și cu avioanele pe aeroportul Băneasa. Publicul amator de spectacole aeronautice poate să vină la aeroport, unde va avea accesul liber la această oră.

SPECTACOLE

CINEMATOGRAFE

ARO: Stella Dallas.
CAPITOL: Totul pentru tine, jurnal și completare.
CARLTON: Intre două femei.
SCALA: Alibiul.
SELECT: A opta nevastă a lui Barbă Albastră.
SAVOY: Dubla crimă pe linia Maginot și Misiunea locot. Perry
TRIANON: Agenți secreți, 3 completări și jurnal.
FEMINA: O sută de băeți și o fată
REGAL: A noastră e noaptea și jurnal.
PALAS BULEVARD: Misiunea brigăzii 41 și Gentlemen după miezul nopții.
A.R.P.A.: Valea blestemată, jurnal și completare.
ROXY: Totul pentru tine, jurnal și completare.
CORSO: S'a născut un imperiu, jurnal și completare.
ELYSEE: Agenți secreți, 3 completări și jurnal.
ATENEUL TEI: Drapelul galben și Stan și Bran și testamentul.
AIDA: Uraganul și Un carnet de bal.
AMERICAN: Heidi fetița munților și Când vrea femeia.
ASTRA: Contesa Walewsca și Fiica lui Dracula.
ATENEUL MIHAIL EMINESCU (Crângași): Granița însângerată și Confetty.
BARCELONA: Enigmaticul Mr. Mato și Fata din Salem.
COTROCENI: Suflete pe mare și Serenada.
CARMEN: Căpitanul Blood, Trăim numai odată și Banda veselă.
CENTRAL: Prin foc și sabie. Răzbunare și artiști.
CITY: Uraganul și Un carnet de bal.
DACIA: Departe de țară și Frații Marx la curse.
DIANA: Goana după aventuri și Sissy.
DOINA (fost Dory): Monstrul galben și Tânărul conte.
DICHIU: Contesa Alexandra și O dramă în largul mării.
EDISON: Corsarul și Viața la întâmplare.
FORUM: Corsarul și Strigoii.
FLORIDA: Uraganul și Fetița olandeză.
FRANKLIN: O anumită femeie și Un îndrăgostit celebru.
GLORIA: Nostalgie și Dragoste în viteză.
IZBANDA: Divorțul doamnei și Demnțătorul.
LILLY: Curierul secret, Muzicantul din Petersburg și artiști.
LOLICA: Ajutor, vin indienii și Sacrificiul suprem.
LIA: Veninul și Frații Marx la curse.
LIZEANU: America melodie 1937, Cânt numai pentru tine, jurnal și revistă.
LUCIFER: Uraganul și Invitația la dans.
MARCONI: Paramata (Inchisoarea femeilor), Ședința secretă, jurnal și artiști.
MILANO: Uraganul și Stan și Bran la Hollywood.
MARNA: Prințesa Tarankanova. Fiul deșertului și artiști.
MODEL: Furtună în Maroc și Stan și Bran gemeni.
NISSA: Uraganul și Crai de ghindă.
OMNIA: Corsarul și Amprente digitale.
ODEON: Când o spioană iubește și Parada nebunilor.
ORFEU: Troika și Indrăgostiții.
PARIS: Cel mai bun prieten și Strigătul sălbaticilor.
PACHE: India în flăcări și Trăim numai odată.
RAHOVA: Prizonierul din Zenda și Muzica e viața mea.
REX: Când o spioană iubește și Parada nebunilor.
SPLENDID: Nostalgie și De-aș fi director.
TRIUMF: Legiunea neagră și Voi fi a ta.
TOMIS: Paramata (Inchisoarea femeilor) și Valea tigrului.
UNIC: Departea de țară și Lampacius vagabondus.
VOLTA-BUȘETI: Heidi fetița munților și Taina ocnașului.
VENUS: Tarantella și Un furt senzațional.
VOLGA-DOROBANȚI: Corsarul și Patima.

CITIȚI
„ZIARUL ȘTIINȚELOR
ȘI AL CĂLĂTORIILOR"

Sportul militar

EDUCAȚIA FIZICĂ

în liceul militar „Mânăstirea Dealului" 1912-1916

Data înapoerii în țară a căpitanului Bădulescu Virgil și a locotenentului Marinescu Justin, absolvenți ai Academiei de educație fizică din Stockholm și data înființării liceului militar Mânăstirea Dealului, (anul 1912), pot fi socotite ca începutul unei epoci de renaștere pentru educația fizică națională în armată și în școli.

Reintorși în țară, cei doi distinși ofițeri s'au pus la muncă și prin scrierile, prin exemplul lor și activitatea desfășurată în instituțiile în cari au servit, au început un adevărat apostolat pentru promovarea educației fizice raționale la noi. Laboratoarele de experiențe și demonstrații, au fost: pentru cel dintâi liceul militar Mânăstirea Dealului, unde i s'a încredințat postul de comandant al companiei de elevi, transformată în curând în batalion de elevi; iar pentru cel de al doilea, școala de scrimă și box, din Dealul Spirii, care își recruta elevii dintre subofițerii destoinici trimiși de unitățile armatei

Căpitanul Virgil Bădulescu, a înțeles pe Nicolae Filipescu, întemeetorul liceului militar Mânăstirea Dealului și în programele ce a întocmit pentru educația fizică a pus această ramură de activitate pe picior de egalitate cu programul analitic al cursurilor, rezervând ¼ din zi (dimineața) pentru cursuri și restul zilei pentru educația fizică, sporturi și jocuri. Se urmărea prin aceasta ca intelectul tinerelor vlăstare. să se dezvolte deopotrivă cu fizicul și în nici un caz unul să ia proporții în detrimentul celuilalt.

Vom trece repede peste capitolul „cursuri", deoarece nu intră în subiectul ce ne-am propus a dezvolta, ci trebue să menționăm numai în treacăt, că fiind predate de un corp profesoral tânăr și select, — mai toți azi profesori universitari — au dat rezultate minunate, producând promoții de elevi, cari au ieșit cu mult din comun, reușind să se plaseze în fruntea promoțiilor în școlile militare și să se remarce ca cei mai destoinici studenți din țară și străinătate, în toate celelalte ramuri de activitate.

Pentru ca să poată aplica elevilor o educație fizică rațională, căpitanul Virgil Bădulescu și-a strâns un mănunchi de ofițeri instructori, din cei cari aveau aptitudini fizice și pregătind zilnic cu ei programul ce urma să execute a doua zi, a reușit să-și formeze personalul instructor necesar. Condițiile pentru altoirea acestei moderne metode de educație fizică, erau prielnice:

— Elevii proveniți din toate clasele sociale selecționați cât se poate de bine, cu un frumos bagaj intelectual și perfect sănătoși.

— Săli spațioase de clasă, în cari nu erau mai mulți de 25 elevi.

— Dormitoare spațioase de 4—5 elevi, prevăzute cu spălătoare, bae și closete moderne.

— Hrana substanțială: dimineața cafea cu lapte sau ciai cu unt; la ora 10, una porție de Krenvürști sau o tartină cu șuncă, etc.; la dejun trei feluri de mâncare și un desert; la ora 4 o tartină cu marmeladă sau ciai; seara două feluri de mâncare și un desert.

rat, care constă dintr'o ținută rat, cari consta dintr'o ținută de oraș albastră, o ținută clasă Kaki și o ținută de sport compusă din bască, chiuloți, tricou, pantofi de gimnastică, scrimă și box, pantofi de curse și sărituri, ghete de football.

—O sală de gimnastică, organizată în felul celor din Suedia, dotată cu tot felul de aparate: Spaliere, bumuri, capre și cai pentru sărit, paralele, prăjini și sfori pentru urcat, sărituri în înălțime și lungime cu și fără avânt, material de scrimă și box. Această sală era amenajată și ca teren de tennis, închis, unde se putea juca în orice anotimp și pe orice vreme.

— Material sportiv bogat, compus din material pentru scrimă și box, javeloturi (suliți de aruncat), ciocane, greutăți, discuri, mingii, costume și încălțăminte pentru Football, mingii pentru Basketball (mingia la coș), mingii și plase pentru Woleyball, aparate pentru sărituri, prăjini de bambus pentru sărit, bariere de 80 și 110 cm. pentru cursele cu garduri. în fine material de canotaj.

Programul instrucției militare în Liceul dela Mânăstirea Dealului se compunea dintr'o instrucție tehnică sumară, mișcări de disciplinizare și dintr'o educație fizică rațională.

Educația fizică se făcea prin: Programe de gimnastică suedeză, executate pe timp frumos în aer liber, iar pe timp de ploi și geruri în sala de gimnastică sau pe sălile dela dormitoare, cari erau spațioase, bine curățate și aerisite. Programele de gimnastică erau la început mai ușoare și apoi din ce în ce mai grele, la început fără aparate, apoi cu, și cuprindeau mișcări cari urmăreau să dezvolte în mod armonic toate organele corpului: picioarele, abdomenul, pieptul, spatele și omoplații, mâinile, capul și gâtul, mișcări de respirații.

Prin sporturi ca: football, scrimă, box, tenis, canotaj, înot, curse de viteză, demifond, fond, sărituri în lungime și înălțime, cu și fără elan, cu și fără prăjină, aruncări cu pavelotul, ciocanul, greutatea și discul.

Prin jocuri distractive, cari urmăreau să dezvolte la elevi atenția, spontaneitatea, emulația și asociația atunci când este vorba ca toți să contribue la reușita unei partide.

Prin această metodă de educație fizică rațională „șoimii" de „Mânăstirea Dealului" s'au dezvoltat bine fizicește, toți erau rumeni la față, câștigau în greutate, perfect sănătoși, ajungând ca la toate întrecerile sportive interșcolare, să obțină performanțe de campioni pe țară.

Desigur că promoțiile de elevi ai acestui liceu militar, au lucrat pe tărâmul sportiv atât în școlile militare cât și în regimentele la cari au fost repartizați ca tineri ofițeri.

Astfel metoda educației fizice raționale a început să pătrundă încetul cu încetul în rândurile oștirei noastre și pentru aceasta putem spune cu drept cuvânt, că înființarea Liceului militar „Mânăstirea Dealului", poate fi socotită ca epocă de renaștere peutru educația făcută în armată. z

GEORGE PASCAL

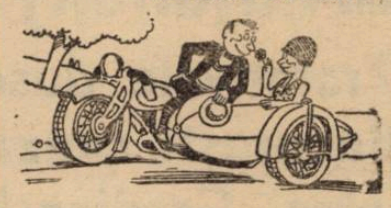

Insemnări de drum

Odată cu venirea zilelor însorite de primăvară, în sufletul motociclistului s'a cuibărit din nou dorul de ducă, îndemnul de a cutreera țara în bătaia vântului și simfonia cadențată a eșapamentelor.

Pentru aceasta însă, motociclistul trebue să-și îndrepte atenția spre mașina sa, care l-a purtat cu credință dealungul anotimpurilor vitrege față de sportul pe două roți.

Primul lucru ce trebue să fie revăzut la o motocicletă, când ne preparăm să o supunem unui nou efort de sute de kilometri, este revizia completă a motorului.

Acest lucru este strict indispensabil pentru a nu fi expuși la eventualitatea unor pane mari și ireparabile.

Odată motorul revizuit (compresie — segmenți — supape, angrenaje la cutia de viteze, rizuri alezaj, etc.) ne îndreptăm privirile către cadru.

Aci nu vom tolera nici o diformare, torsiune sau plesnitură, care ar putea să ne pue viața în pericol.

In caz de observare a vreunei diformări de acest gen, ne vom adresa unui specialist, deoarece faptul de a recurge la un simplu sudor, care n'a mai avut deaface cu cadre de motocicletă, poate să dea rezultate foarte proaste.

Odată însă ce vom vedea că atât motorul cât și scheletul mașinii sunt în perfectă regulă, și deci incapabile de a ne lăsa într'o pană gravă și neașteptată, privim cu o deosebită atenție cauciucurile.

In această privință trebue să fim foarte severi, căci e preferabil să facem un efort mai serios la începutul primăverii, procurându-ne anvelope și camere în bună stare, decât să te chinuești în lunile cele mai frumoase ale anului cu cine știe ce cauciucuri proaste, de cari nu ne îndurăm să ne despărțim, spunând întotdeauna „lasă că mai merg ele și vara asta".

Deci, foarte mare atenție la cauciucuri, căci ele provoacă panele cele mai dese.

Vom observa apoi, cu aceiași atenție minuțioasă, funcționarea magnetoului, a carburatorului și a cablurilor de comenzi. Să nu ezităm, când un carburator curge, să-i punem garnituri noui și mici când un cablu nu funcționează normal (s'a ruginit la interior) să-l schimbăm fără remușcare. (E știut că panele de carburator și ruperile de cablu — aela ambreiaj în special — sunt foarte frecvente).

In ultimă instanță, trebue să ne ocupăm de instalația electrică. Să nu ni se pară că acest lucru e de mică importanță.

O motocicletă nu poate procura maximum de servicii posesorului său, decât dacă are lumină noaptea.

Câte excursii frumoase n'au fost stricate din lipsa de posibilitate de a te putea întoarce în timpul nopții într'un loc mai îndepărtat!

Odată ce toate aceste capitole sunt bine puse la punct, motociclistul poate, dacă se simte destul de solid la pungă, să păsească și la cheltueli așa zise de estetică.

Atâta vreme cât mașina nu este însă bine pusă la punct, din punct de vedere tehnic (frâne reglate, carburator aranjat, bujie care dă scânteie puternică și regulată, magnetou bun, etc) nici nu trebue să ne gândim la vopseli și cromajuri de tot soiul, sau la tot felul de instrumente de bord costisitoare și inutile.

In speranța că aceste sfaturi vor fi urmate, urăm tuturor motocicliștilor noștri drum bun, și... pane cât mai puține.

GR. O. I.

A început sezonul

O înotătoare americană la antrenament

FOOT-BALL

Azi la Berlin

Anglia-Germania

Prezentarea jucătorilor

de PETRE STEINBACH

Azi are loc la Berlin, pe stadionul olimpic, cel mai mare eveniment footballistic al anului, matchul Anglia—Germania.

Partida de azi e o revanșe. In 1935 Germania a fost învinsă la Londra cu 3-0 și toate pregătirile uriașe, cari s'au făcut în vederea acestui match, n'au avut decât un scop: victoria culorilor germane.

FORMAȚIILE ȘI ARBITRUL

Matchul de azi va fi arbitrat de cunoscutul arbitru belgian John Langenus.

El va conduce următoarele formații:

Germania: **Iakob, Danes Münzenberg, Kupfer, Galdbruner, Kitzinger, Lehner, Gellesch, Gauchel, Szehan, Pesser.**

Anglia: **Woodley, Sproston, Hapgood, Willingham, Young, Welsh, Mathews, Robinson, Broome, Goulden, Bastin.**

Căpitanii echipelor sunt aceiași cari au ales terenul acum trei ani la Londra. Pentru Germania Fritz Szepan, iar pentru Anglia Eddy Hapgood.

Cu excepția lui Pesser, Germania aliniază formația standard. Este aceeași formație, care a făcut gloria footballului german în ultimii ani.

Desigur însă că, ceia ce interesează este formația engleză, în care apar, alături de câteva nume cunoscute, foarte mulți jucători noui, cu totul necunoscuți publicului românesc.

Iată deci pentru ce am găsit mai mult decât necesară o prezentare a celor „11" cari vor reprezenta pe continent „magnificul football englez".

WOODLEY, jucătorul lui Chelsea, este tipul portarului preferat de comisiile de selecție deoarece are o formă constantă, care asigură o comportare în orice caz bună. In plus, și aceasta este ceeace contează mai mult, este de o sobrietate uneori excesivă. Woodley este portarul, care nu riscă niciodată o situație pentru un plongeon fotogenic.

SPROSTON. Fundașul stânga al lui Leeds United este un jucător extraordinar de dur și recunoscut ca aproape imposibil de trecut prin dribling.

Mai tânăr decât colegul său, el e poate cel mai rapid jucător al echipei.

HAPGOOD. Cel de-al doilea fundaș — căpitanul Arsenalului și al echipei naționale, este desigur un jucător cu nume mare. Foot-ballist cu un stil de joc extraordinar, nu are decât o singură lipsă — nu mai are forța formidabilă dinainte — lucru foarte explicabil pentru un fundaș care joacă de 12 ani neîntrerupt în liga I-a profesionistă.

WILLINGHAM. Mijlocaș dreapta la Huddersfield Town — finalist în cupa Angliei — este unul din acele exemple clasice de half britanic.

Cel mai tânăr jucător al echipei el este în acelaș timp un jucător profesionist foarte recent. Joacă în liga I-a numai de doi ani, de când a fost descoperit la un campionat interșcolar.

In echipa națională a fost selecționat în urma partidei extraordinare, pe care a făcut-o contra lui Preston North End.

Perfect jongleur al mingiei, spectatorii noștri își pot închipui stilul lui de joc dacă își vor aminti de mijlocașul lui Liverpool — de Busby.

Are însă în avantajul său o viteză foarte mare, care îi ajută să treacă imediat din apărare în atac.

Insist atât de mult asupra lui, pentrucă e unul din cei mai complecți jucători de football, pe care i-am văzut și una din marile nădejdi ale footballului englez.

JOUNG, mijlocașul centru de azi, este coleg de club cu Willingham — și ca și el, s'a impus pentru postul acesta în urma partidei făcută în finala

(x) Bastian (Arsenal) faimoasa aripă stângă a echipei naționale engleze în plină acțiune

cupei, el fiind de departe cel mai bun om de pe teren.

Ziarele engleze scriu că a jucat atât de bine și a ținut în șah înaintarea lui Preston, care deși lipsită în centru de „Dougall" rămâne cea mai bună înaintare a Angliei, așa cum n'a mai făcut înaintea lui nici un half centru englez.

Ca o ironie, tragică desigur, el a fost acela care a comis foult-ul, în urma căruia Huddersfield a pierdut Cupa Angliei în ultimele secunde ale jocului.

Ca aspect de joc, el seamănă foarte mult cu Woodley în sobrietate și este în primul rând un desăvârșit mijlocaș defensiv.

WELESH, mijlocașul stânga al lui Charlton Athletic, este după părerea mea, cea mai fericită alegere, pentrucă într'adevăr — această vulpe roșcată este cel mai bun half stânga din Anglia.

Este cel mai în vârstă jucător al echipei și e și cel mai dur — de o duritate excesivă — chiar și pentru concepția britanică foarte elastică în privința aceasta.

Foarte „șmecher" — cred că nu există în football nici un lucru care să-i fie necunoscut — Welesh va fi cu siguranță unul din cei mai buni jucători ai Angliei.

MATHEWS. Extrema dreaptă a lui Stocke City a debutat în echipa națională acum trei ani contra Germaniei, astfel că matchul de azi are pentru el o importanță jubiliară.

Participarea lui însă în echipa de azi este problematică din cauza unei „licitații" al cărei obiect a fost și care s'a ținut între Arsenal (13.000.000 lei) și Glascow Rangers (14.000.000 lei) (licitație care a avut ca urmare, că atunci când a fost selecționat Mathews n'avea contract cu niciunul din cluburile profesioniste din „Football league".

Cum federația engleză nu permite deplasarea în turnee afară de Anglia — decât jucătorilor, cari au înaintat în prealabil un contract cu un club oarecare — participarea lui Mathews este îndoelnică.

In cazul acestui jucător, cu cea mai mare imaginație și feintele cele mai originale, măsura federației este o măsură de apărare.

TRIPLETA DIN LIGA A DOUA

ROBINSON, Broome și Goulden joacă toți trei în liga secundă. Și totuși dacă — după cum spuneam — experiența Robinson-Broome va isbuti — este una din cele mai bune ale footballului englez.

ROBINSON este desigur cel mai puțin cunoscut jucător și joacă la Sheffaield Weanesday, al 17-lea clasat în liga a doua.

In echipa națională a mai jucat acum un an — în turneul nordic — la Helsinki contra Finlandei, match în care s'a comportat foarte bine.

Prezența lui în echipă este totuși o surpriză deoarece există în Anglia cel puțin opt interi mai buni decât el.

BROOME, extrema dreaptă a lui Aston Villa, joacă azi centru înaintaș în echipa națională.

Fost centru înaintaș — el a fost trecut pe extrema dreaptă pentrucă mai mulți experți recunoscuți ca atare au declarat că Aston Villa nu va isbuti să treacă niciodată în liga I-a cu el în centru.

Ultimele matchuri de campionat au arătat însă că și cei mai mari experți „englezi" se pot înșela.

Aston Villa a câștigat multe matchuri datorită celebrului schimb Starling-Broome — centrul înaintaș Starling trecea extrem dreapta iar Broome își ocupa vechiul său post în centru. Charlton Atletic a fost scos din Cupă tot în urma unui „schimb". Comportarea lui rămâne totuși un semn de întrebare.

GOULDEN. Noul Al. James al Angliei și creerul echipei naționale, joacă la Westham United.

Este un jucător extraordinar de inteligent, în schimbări neașteptate de joc el va controla toate acțiunile, pe care le va construi azi echipa sa — Goulden este sigur că va fi unul din cei mai periculoș adversari ai Germaniei.

BASTIN. — însfârșit Clifford Bastin, cel mai mare înaintaș al footballului englez.

Omul Arsenalului este cel mai bun jucător al echipei.

Cunoscut de toți la superlativ, extrema stângă a echipei naționale își merită numele.

Posesor al unui shoot într'adevăr „bombă", — cu un joc de cap minunat — cine l-a văzut jucând pe acest extraordinar jucător, care a fost utilizat în echipa națională în toate posturile dela înaintare, nu-l mai poate uita.

Aceștia sunt cei „11" britanici cari vor arăta la Berlin cum se joacă footballul.

Anglia va pierde poate. Un lucru este însă sigur — va fi echipa care a jucat mai bine, chiar dacă va pierde.

Partidele de mâine

Vor lămuri situația locului patru din seria V-a a diviziei A

Divizia națională A programează Duminecă în provincie două partide. Campionatul a început să ia aspect de sfârșit de sezon: au fost lichidate problemele șefilor în bună parte, ca și problema codașilor. Singura care a rămas în discuție este aceea a locului patru.

LA ORADEA: UN JOC FRUMOS

Chinezul se va deplasa la Oradea unde va juca cu C.A.O.

Partida se anunță demnă de urmărit, ca spectacol.

Ambele echipe sunt prin excelență technice și practică un joc spectaculos.

Calculele hârtiei indică pe Chinezul superior orădenilor. Dat fiind că partida se va disputa pe terenul C. A. O-ului matchul este deschis. Și, având în vedere importanța lui, va fi foarte disputat.

Să vedem acum situația echipelor.

Orădenii sunt clasați în locul opt având 14 puncte.

Prin urmare chiar câștigând încă două nu mai poate înainta.

Dar nici de vre-o retrogradare nu sunt amenințați.

Pentru Chinezul însă, importanța celor două puncte este mult mai mare. Timișorenii, clasați numai la două puncte diferență de Phoenix — ocupantul locului patru — ar putea să ajungă la egalitate de puncte cu el și cu un goal-average mai bun, i-ar lua locul.

Căci, să nu uităm că Phoenix mai are de jucat cu Unirea Tricolor un match, nu prea ușor.

Așa dar, Chinezul în caz că

va câștiga la Oradea, va avea șanse să ocupe locul patru.

Un pronostic este greu de dat pentru acest match. După cum am spus, prin prisma ultimelor rezultate Chinezul este superior C.A.O-ului.

Aceștia au pierdut de două ori

Dar consecutiv pe teren proconsecutiv pe teren propriu: în fața Victoriei și Phoenixului.

Dar Chinezul nu știe să joace în deplasare. Așa că noi pronosticăm un match nul.

D. Tică Iliescu va conduce echipele:

C.A.O.: **David-Borgea, Sarkady-Krauss, Spielmann, Borbil-Goecze, Covaci, Juhasz, Orza și Halaty.**

Chinezul: **Roess-Tifferth, Kohl-Nagy, Hoffmann, Demetrovici-Löcsöncs, Klimek, Thierjung, Bajus și Tabacu.**

ȘI BAIA-MARE VA DECIDE...

Phoenixul va juca Duminecă o partidă decisivă în compania Unirii Tricolor.

Echipa din Baia Mare a ajuns, fără să facă prea mult sgomot, să ocupe invidiatul loc patru. Dar este serios talonat de Chinezul și pentru a se asigura de acest loc are nevoe neapărat de o victorie asupra bucureștenilor.

Numai că, și aceștia au aceiași

șansă pentru acelaș loc și e de crezut că nu se vor lăsa să fie învinși.

Acestea sunt perspectivele. Și toate tind către o partidă mare.

In privința șanselor, e difícil de dat un pronostic. Phoenixul a obținut în ultima vreme numai succese răsunătoare.

Unirea Tricolor îi călca pe urme, dar a suferit recent o înfrângere categorică din partea Venusului.

Acest rezultat însă, ținând seama de condițiile în care s'a disputat jocul cu Venus, nu poate fi socotit exact. Și șansele bucureștenilor rămân intacte pentru jocul de mâine. Oricât ar fi Phoenixul de bun, Unirea Tricolor nu este un adservar comod pentru nimeni și partida se va decide abia în ultimele minute.

Noi credem într'un match nul.

SERIA I-a

A.M.E.F.A.	18	12	2	4	48:25	26
Rapid	17	11	2	4	38:16	24
Victoria	18	10	3	5	40:25	23
Phoenix	17	9	2	6	30:27	20
Chinezul	17	8	2	7	53:36	18
Un. Tricolor	17	6	6	5	32:34	18
C. A. O.	17	5	4	8	27:32	14
Jiul	18	4	4	10	22:45	12
D.U.I.G.	17	4	2	11	21:45	10
Olimpia	18	2	5	11	15:39	9

Astăzi se va decide

cine va conduce echipa națională de football în Franța

Preparativele în vederea campionatului mondial din Franța sunt în toi. In prezent, dacă nu poate face pe cele în legătură cu echipa națională, F.R.F.A. se îngrijește de conducătorii ei.

In această direcție, astă-seară se va decide cine va conduce expediția în Franța.

In ce privește managerul echipei, după cum suntem informați, va fi probabil d. Costel Rădulescu.

FOOT-BALL

Spre lichidare

In provincie vor avea loc trei matchuri de divizie B.

Campionatul diviziei naţionale secunde se apropie şi el de sfârşit. Seria vestică a acestei divizii şi-a încheiat complect activitatea pe teren, urmând să se mai lucreze numai... la masa verde. Seria estică însă, mai domoală, nu şi-a jucat încă toate partidele şi mai programează încă trei — toate în provincie — pentru mâine.

Dar cum şi în această serie problema leaderului a fost definitiv soluţionată — ca şi problema codaşului de altfel — partidele rămase nu mai prezintă interes decât în privinţa locurilor medii. Şi acest interes este oarecum mărginit — local mai bine spus — căci în această divizie neexistând buclucaşul loc patru din prima, clasificarea medie nu are nici o importanţă.

LA GALAŢI

D. V. A. va primi vizita Telefon Clubului. Echipa societăţii de telefoane este un „Craiovan" al Bucureştilor.

Ca şi echipa din Craiova, Telefon Club a avut la un moment dat cele mai frumoase şanse pentru cucerirea titlului seriei.

Dar ca şi aceasta şi-au irosit şansele în câteva înfrângeri-surpriză, cari i-au situat în locul cinci al clasamentului seriei respective.

Echipa din Galaţi a început slab, dar şi-a revenit din ce în ce şi azi ocupă locul şapte cu 17 puncte, mai având două partide de jucat. Totuşi gălăţenii nu mai pot avansa, dar se pot detaşa de următorul clasat Textila.

Bucureştenii mai au şi ei două partide de jucat şi au douăzeci şi şease de puncte.

In caz că vor câştiga partida de azi, ocupă locul trei cu un goal-average mai bun decât al Craiovanului. Dar, în deplasare, după ce au realizat performanţe atât de slabe pe teren propriu nu credem să poată învinge. Favoritul nostru rămâne D. V. A.

Echipele vor alinia probabil următoarele formaţii :

TELEFON CLUB : Niculescu—Ionescu, Negrescu—Negrea, Popp, Constantinescu—Schulder, Beju, Szika, Donciu şi Niculescu.

D. V. A. : Tyucodi—Ciobotaru, Jarcă—Lazăr, Pepelea, Halgea—Tache, Siliga, Barbaiani, Caraman şi Naciu.

Va conduce d. Stănescu.

UN INVINS SIGUR

Se va deplasa Sporting pentru a întâlni pe Franco Română. Echipa din Brăila a avut un sfârşit de sezon impresionant, mergând din victorie în victorie şi ajungând până la locul al patrulea al clasamentului.

Păcat numai, că echipa şi-a revenit cam târziu, căci ar fi putut obţine un loc mai bun.

Sportingul se află clasat în locul zece, cu zece puncte şi nu mai poate nici avansa, nici să retrogradeze.

In partida de mâine prima şansă aparţine gazdelor, deşi Sportingul este o echipă care ştie să joace în deplasare. In orice caz, va fi o luptă mare, pe care gazdele o vor câştiga sigur până la urmă.

D. P. Rădulescu va conduce următoarele formaţii :

FRANCO-ROMANA : Bartos—Takacs, Popescu—Belciu, Kosec, Apostol—Unguroiu, Bodi, Letay, Cojocaru, Teodorescu.

SPORTING: Draganoff—Gheorghiu, Teacenco—Cearnoghin, Sabatin, Crafcenco—Simon, Codreanu, Başlaev, Lwowski, Belousov.

O PARTIDA ECHILIBRATA

Se vor întâlni Victoria cu Gloria C. F. R. din Galaţi. Constănţenii au pierdut campionatul din mână, dar locul al doilea nu-l mai pot pierde. E şi aceasta o consolare.

Gloria ocupă şi ea un loc destul de bun, tot în urma revenirii din ultimul moment.

A totalizat 24 puncte şi mai are două partide de jucat.

Dacă le-ar câştiga pe amândouă, ar putea să se mai ridice.

Dar în faţa Victoriei, la Constanţa nu se poate susţine că au o şansă precisă. Constănţenii sunt foarte greu de învins pe teren propriu, unde joacă admirabil. Deşi echipa lor se află pentru moment în oarecare declin de formă — din care cauză au şi pierdut titlul seriei — totuşi nu putem acorda oaspeţilor prima şansă.

Desigur că Gloria este o echipă bună, care ştie şă joace. A dovedit-o cu prisosinţă în faţa Telefon Clubului în Capitală.

Şi partida promite să fie extrem de disputată, şi este cea mai echilibrată partidă a zilei.

Favoritul este Victoria dar un rezultat nul nu ar surprinde prea mult.

Echipele :

GLORIA C. F. R. : Justin,—Lucasievici, Gorian—Ţopa, Kiss, Mihăilescu—Pancoff, Milea, Chiriţă, Magău şi Rădulescu.

VICTORIA : Alfons—Ion Ion, Marinescu—Boicenko, Actis, Maci—Sava, Dietrich, Popp, Bodea şi Demetrian.

Va conduce d. V. Georgescu.

DISTRICTUL DE FOOTBALL BUCUREŞTI

Comunicat

I. — Se aduce la cunoştinţa grupărilor interesate că în comunicatul anterior publicat eri 13 Mai a. c., a apărut din eroare că jocul Unirea Tricolor—Macabi nu se mai programează pentru Duminică 15 Mai a. c.

In realitate acest joc rămâne programat aşa cum fusese iniţial şi urmează să se dispute Duminică 15 Mai crt., orele 15, pe terenul Unirea.

Grupările Unirea Tricolor şi Macabi, precum şi d-nii arbitri delegaţi la acest joc, sunt rugaţi a lua cunoştinţă pe această cale şi a se prezenta la datele sus arătate.

II. — Jocul de juniori Socec-Viforul Dacia, programat pentru 15 Mai crt., orele 9, arena Stadion se anulează deoarece a fost disputat la o dată anterioară.

Grupările interesate şi d. arbitru Brandabur, sunt rugaţi a lua cunoştinţă şi a nu se mai prezenta zadarnic pe teren.

Preşedinte, C. Chiriceanu

Polemică între Venus şi Rapid

Două comunicate referitoare la preţurile de intrare la matchul de mâine

Primim cu rugămintea de a publica următorul

COMUNICAT
GRUPAREA F. C. RAPID

„Luând cunoştinţă de comunicatul grupării Venus, publicat în presa sportivă referitor la preţurile stabilite pentru jocul de semi-finală din 15 Mai crt., ţine a face următoarele precizii:

1) Preţurile din cauză au fost stabilite de comun acord cu delegatul grupărei Venus, d. maior Dumitrescu şi în faţa delegatului C. C. R.

2) Ulterior gruparea Venus nu ne-a sezizat nici verbal nici în scris că nu ratifică înţelegerea stabilită cu d. maior Dumitrescu, spre a preveni în timp util aplicarea acestor preţuri şi a trecut direct la un protest public, prin care nu se caută — în consecinţă — decât a atrage asupra echipei Venus, pe această ciudată cale, simpatia publicului.

3) Cu titlu de curiozitate menţionăm că la jocuri mult mai puţin importante şi necuplate (U.-Venus din toamna 1937), gruparea Venus a pretins 85 lei pentru un bilet de tribună şi că la jocuri cu caracter strict amical s'a fixat de multe ori acelaş preţ de 105 lei pentru un loc în Tribună.

RASPUNSUL VENUSULUI
F. C. RAPID

In legătură cu comunicatul de mai sus, d. Al. Eladescu ne-a rugat să facem următoarele precizări:

„Este inexactă afirmaţia grupării Rapid că preţurile sunt fixate de comun acord. Numai eu pot angaja gruparea din punct de vedere financiar. Ori, eu aflând preţurile fixate de F. C. Rapid, am reclamat comisiei Cupei României, delegaţilor grupării Rapid şi d-lui col. Davila, arătând că sunt exagerate.

D. col. Davila a fost de părerea mea.

„Prin protestul nostru nu căutăm să ne atragem simpatia publicului, pentrucă ori preţurile sunt mari şi atunci protestul este legitim şi unanim, ori nu sunt mari şi atunci protestul n'are sens.

„Cât priveşte preţurile fixate de Venus, putem face dovada că anul trecut la semi-finala Venus-Rapid, preţurile au fost: 70 lei tribuna, 45 lei peluza şi 30 lei populara. Cât priveşte partida „U"-Venus din toamna 1937, ea n'a fost organizată de noi ci de un ziar".

Mâine se dispută ultima etapă a diviziei C

In Capitală: Turda-Olympia şi Mociorniţa-Colţea

Divizia Naţională C, Liga de Sud, programează mâine ultima etapă.

Această etapă are menirea să desemneze campionul seriei prime.

In Capitală se dispută două întâlniri iar două în provincie.

TURDA — OLYMPIA

Derbyul seriei prime se dispută pe arena dela Ghencea la orele 11.

Turda şi Olympia, cari se găsesc la egalitate de puncte, au şanse egale să cucerească campionatul.

In cursul acestei săptămâni, în ambele tabere s'au făcut intense pregătiri, aşa că echipele se vor prezenta în cea mai bună condiţie. In sezonul trecut, combatanţii au terminat la egalitate după un match extrem de disputat.

Intâlnirea de mâine se anunţă la fel de strânsă.

Va conduce d. Secuşeanu.

A. G. E. R.—VENUS (Câmpina)

Electricienii se deplasează la Câmpina unde întâlnesc echipa locală Venus. Şansele A. G. E. R-ului la titlul de campion sunt foarte reduse.

Pentru a obţine acest titlu trebue să învingă pe Venus, iar Turda şi Olympia să termine la egalitate.

După cum vedem, numai în acest caz poate să-şi reocupe locul pierdut.

A. G. E. R. dă o deosebită importanţă matchului aşa că Venus va avea pe terenul propriu o misiune dificilă.

D. Panait Popescu (Ploeşti) este însărcinat să conducă ostilităţile.

AVANTUL (Buzău) — OLTUL (T. Măgurele)

Oltul din Turnul Măgurele se deplasează la Buzău unde este găzduit de echipa locală Avântul. Acest match nu poate aduce în clasament decât o modificare fără importanţă. In caz că Oltul va învinge, trece în locul al patrulea în clasament.

Ostilităţile vor fi conduse de d. Tănase Tănase (Bucureşti).

MOCIORNIŢA — COLŢEA

Arena Industria Iutei găzduieşte matchul dintre Mociorniţa şi Colţea.

„Industriaşii" cari au suferit un eşeç neaşteptat Dumineca trecută în faţa S. T. B-ului, vor căuta să se reabiliteze în dăuna Colţei.

CLASAMENTUL

Seria I-a

Olympia	15	11	3	1	48:13	25
Turda	15	11	3	1	55:19	25
A.G.E.R.	15	10	4	1	43:14	24
Triumf	16	8	1	7	36:35	17
Oltul	15	8	1	6	25:29	17
Avântul	15	5	1	9	20:35	11
Venus	15	4	1	10	22:50	9
Sporting	16	1	0	15	15:54	2
Radu Negru	16	1	0	15	6:45	2

Seria II-a

Mociorniţa	13	11	1	1	44:13	23
Tricolor	14	9	1	4	41:20	19
S. T. B.	14	8	1	5	27:29	17
Metalosport	14	7	2	5	35:29	17
Colţea	13	8	0	5	36:21	16
V. T. M.	14	4	0	10	14:39	8
V. Dristor	14	2	4	8	23:40	8
Gl. Venera	14	0	1	13	3:42	1

Şedinţa comisiei superioare de apel

Aseară s'a întrunit în localul federaţiei comisia superioară de apel. D. Loghin a prezidat comisia compusă din: d-nii Păduraru, Maior Reuss şi Rotaru.

S'au luat următoarele decizii:

A fost delegat d. N. Fărcăşanu pentru 20 Mai să întocmească o expertiză în chestiunea apelului grupării Jiul contra deciziei C. C. N. privitor la jocul cu Phoenix.

A respins ca nefondat apelul grupării C. A. M. T. contra deciziei C. C. N. privitor la jocul cu C. F. R. Sinaria.

Menţine decizia comisiei de transferări privitor la diferendul dintre gruparea H. L. A şi antrenorul Nagy şi obligă sus zisa grupare la plata sumei de lei 10.000 antrenorului.

S'a închis dosarul privitor la jucătorul Stoica Niţescu (Turda).

Se respinge ca netaxat apelul grupării Sportul Studenţesc privitor la suspendarea sa.

Se amână pentru 20 Mai apelul Sportului Studenţesc contra programării de către C. C. N. a jocului cu Juventus.

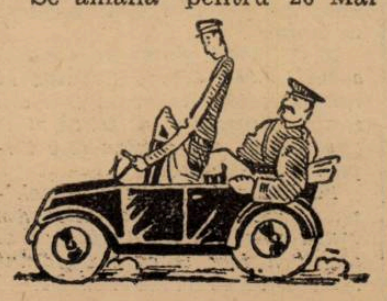

Se anulează ca netaxat apelul grupării Mureşul privitor la suspendarea sa.

Se respinge ca nefondat apelul grupării Chinezul referitor la jocul cu Duig din 27 Februarie.

Se admite apelul grupării Rapid contra deciziei C. C. N prin care programează jocul cu Duig la 16 Mai şi-l trimite C. C. N. pentru o nouă programare.

Informaţii

LUXEMBURG va întâlni echipa B a Italiei. Matchul se va juca deschidere la întâlnirea Italia-Belgia.

*

ASTON VILLA va prezenta următoarea formaţie în matchul de mâine împotriva selecţionatei germane la Berlin: Biddlestone; Callagham, Cummings; Massie, Allen, Iverson; Broome, Haycock, Shell, Starling, Houghton.

*

Iată formaţia Olandei pentru matchul cu Scoţia: Van Male; Weber, Caldenhove; Paanwo, Anderiesen, van Heel; Wels, van der Voon, Vente, Smit, de Harder.

FOOT-BALL

Venus va organiza un match din turneul de calificare, în deschidere la jocul cu Preston

După cum se știe, la 21 Mai se va disputa pe arena Venus, matchul dintre echipa engleză Preston și gruparea gazdă.

Deasemenea, se știe că orice club poate organiza unul sau mai multe jocuri din cadrul turneului de calificare.

Ei bine, Venus va prelua organizarea uneia din aceste partide, care vor fi programate la 29 Mai și o va pune, deschidere, la matchul Preston—Venus.

Gest frumos și demn de imitat.

DERBY-UL ARADULUI

AMEFA VA INTALNI GLORIA

mâine, în match amical

Duminică 15 Mai, Aradul va găzdui o partidă amicală de mare interes pentru localnici: Gloria se va întâlni cu A. M. E. F. A.

Disputa aceasta, constituie derby-ul orașului și este așteptată cu legitimă nerăbdare de toți sportivii orașului.

Echipele — în urma împărțirii în două serii a campionatului diviziei naționale A — activând în serii deosebite nu s'au mai putut întâlni de multă vreme, din cauza programului de campionat, mult prea încărcat.

Mâine, după atâtea amânări, se va disputa în fine și partida care pasionează atât, întreg publicul sportiv al Aradului.

Grupările proprietare de terenuri pot organiza matchuri ale turneului de calificare

Am anunțat de curând că pentru o cât mai bună desfășurare a turneului de calificare pe se va desfășura după 22 Mai, comitetul federal a hotărît în ședința trecută, ca grupările dintr'un oraș unde nu exsită decât un singur teren, să joace pe un teren neutru (dintr'un alt oraș).

In acest scop, comisia campionatului național a hotărît, ca să trimită adrese tuturor grupărilor din țară proprietare de teren, prin care le oferă posibilitatea de a organiza matchuri de calificare, cari intră în categoria de mai sus.

Răspunsurile vor trebui să sosească la F.R.F.A. până la 18 Mai, știindu-se că turneul de calificare este în plină desfășurare după 23 Mai.

Shooturi și bare

SCOȚIA joacă la 21 Mai la Amsterdam impotriva Olandei. Echipa oaspeților a fost astfel alcătuită: Dawson—Anderson, Carabine—Mc Killop, Dykes, Brown—Munro, Walker, O'Donnell, Black, Murphy. Dintre acești jucători numai 2 activează în prima ligă engleză: O'Donnell și Munro (ambii sunt la Blackpool).

*

PENTRU prima oară țările baltice vor găzdui o echipă engleză.

Este vorba de formația de cat. II-a Bradford care va juca la 21 Mai cu Kaunas (Lituania) și apoi în Letonia.

Englezii vor evolua deasemenea în Polonia (la 1 și 3 Iunie) și apoi în Danemarca (7 și 9 Iunie).

*

500.000 LEI plătește câștigătorul cupei Italiei, Juventus din Torino, pentru deslegarea jucătorului Busidoni dela Triestina.

*

COMISIA de arbitri a federației ungare a delegat pe următorii arbitri pentru matchurile Cupei Europei Centrale: G. Boronkay, P. Hertzka, M. Ivancsics, A. Kletn, F. Majorszky și L. Rubint.

*

PETRU, ostul secretar general al federației cehoslovace, a declarat după matchul Comb. Slavia-Sparta — Wolverhampton (4:0): „dacă echipa Cehoslovaciei va juca tot atât de bine și în Franța, va câștiga sigur campionatul mondial".

*

CLUJ, (prin telefon). — Universitatea a și început pregătirile în vederea întăririi echipei.

Astfel au achiziționat pe Gallis IV centrul atacant al Tricolorului din Baia Mare.

*

DELA CLUJ, echipa Rapidului nu se va înapoia la București, ci în vederea partidei de Duminică, vor fi cantonați la Predeal. Singur Vintilă va veni în Capitală.

Venus va juca la Londra!!

Tratativele vor începe cu prilejul matchurilor lui Preston la București

Venus va juca în Anglia!

Iată știrea cea mai senzațională și cinstea supremă care i s'ar putea face footballului românesc.

Să nu se creadă însă că este vorba de un fapt îndeplinit. Adică, invitația n'a fost încă lansată.

Se fac deocamdată simple tatonări în această direcție, urmând ca în curând să se angajeze tratative propriu zise.

Putem preciza și când: la sosirea echipei engleze Preston în Capitală.

Nu Preston va invita pe Venus, ci un club londonez, și nu pentru acum, anul acesta, ci pentru mai târziu.

Nu se poate afirma că Venus va juca cu certitudine la Londra, dar tratativele vor fi duse de însuși managerul (persoana care aranjează turneele englezilor pe continent) echipei londoneze și al cărui nume nu l-am putut afla.

STOP...

SUNTEM informați că din echipa ce Rapidul va opune Duminică Venus-ului va lipsi Cuedan.

*

COMISIA campionatului național a fixat pentru Duminică la Galați partida de divizie B între Telefon Club și D.V.A. Va conduce d. Stavăr (Iași).

Districtul București a reținut datele de 20 și 21 August

Cine va fi oaspele Capitalei?

Din sursă demnă de încredere, suntem informați că districtul București a înaintat federației de foot-ball o cerere, prin care roagă să i se rezerve datele de 20 și 21 August, pentru două matchuri internaționale.

In privința echipei străine care va evolua la aceste date în Capitală, n'am putut afla nimic precis.

Se pare că districtul, care va organiza cele 2 jocuri împreună cu o grupare din provincie, vizează o echipă italiană care a mai jucat în București sau o grupare budapesteană.

Admira eliminată din Cupa Austriei

VIENA, 13. — In cadrul semifinalelor Cupei Austriei, s'au înregistrat următoarele rezultate:

W.S.C.-ADMIRA 3:2 (1:0).

SCHWARTZ-ROT-SCMMERING 4:3 (2:0).

Infrângerea Admirei constituie o mare surpriză.

In finala Cupei deci, care va avea loc la 26 Mai, se vor întâlni Wiener Sportklub și Schwarz-Rot (fost W.A.C.).

C.C.N. va alcătui mâine seară programul turneului de calificare

Duminică seara, comisia campionatului național va ține o importantă ședință.

C. C. N., după rezultatele ultimelor jocuri care se dispută în această zi, va cunoaște echipele care s'au calificat... pentru turneul de calificare.

Și va proceda imediat la alcătuirea programului acestei competițiuni, care prevede nu mai puțin de 11 etape.

Dela start la potou...

● *BELȘUG a dovedit și cu această ocazie că este un element de reală valoare. Cum este susceptibil de mari transformări, rămâne unul dintre puternicii exponenți ai trei-anilor în lupta cu vârstnicii.*

● *RUGINA a dovedit din nou că se găsește în bună formă. Sarcina de a da 40 m. lui Belșug era peste posibilitățile ei.*

● *SORVANEȚ a arătat o scădere de formă. Nu rezistă la eforturi repetate.*

● *CATINCA în această primă cursă n'a făcut decât o simplă promenadă. Faptul că nu putea dispune de Belșug n'are nici o valoare căci regulamentul OSL'GA ca ansa oricărui concurent să fie susținută cu toată seriozitatea nu numai pentr primul loc. In a doua cursă disputată a marcat cea mai bună valoare din carieră, câștigând. Un nou caz de curse neregulate care se înscrie în acest impresionant capitol. Trist este că nu se face nimic spre a scoate din actualitate această problemă a cursiior neregulate. Dacă acum nu apare încă atât de sumbră, suntem siguri că într'o bună zi își vor da seama și alții decât noi, ce ușurință a fost tratată această boală. Dar atunci s'ar putea să fie prea târziu.*

● *DAMB a confirmat șansa teoretică pe care o avea. Faptul că a efectuat un parcurs corect, îl arată în maximum de formă.*

● *CARTUȘEL are ceva calitate. In ziua când va fi la punct cu lucru — arăta gros ca o iapă de prăsilă — va arăta mai mult.*

● *FUDUL a infirmat valoarea precedentă. Poate prea multele mize jucate să fi influențat cu ceva asupra lui. Nu ne va surprinde ca mâine, poimâine, când va fi delăsat de massa pariorilor neinițiați, să arate din nou buna valoare. S'ar integra acest fapt într'o logică specială a curselor.*

● *CANDRIU nu este departe de ziua victoriei. A început să galopeze mai puțin și cum acțiunea avută a fost cât se poate de frumoasă a arătat că este și în formă bună.*

● *GIUDITTA a făcut o cursă frumoasă. Greșind doar odată și întârzând adversari cari nu prea și-au arătat forma, este explicabilă ușurința victoriei.*

● *SONORA pare puțin obosită. N'a vitat alergarea severă de Sâmbătă după 2000 metri.*

● *AVENTURIER a figurat foarte frumos într'un lot cât se poate de bun. Păcat că galopează cu prea mare ușurință.*

● *BUSUIOC nu putea face mai mult. Ameliorându-și recordul carierii, a demonstrat o formă imbecabilă. Este susceptibil de noui ameliorări.*

● *CREDINȚA este în formă bună. Nu putea face mai mult căci avea o situație imposibilă fiind la egal cu Giuditta. Rămâne un cal de urmărit.*

● *BRAD atâta timp cât antrenamentul redus cu care a fugit, îi-a permis, a mers bine. Sunt de scomptat multe ameliorări de formă din partea lui.*

● *AMIRAL WORTY a marcat un mare progres. In loturi mai puțin bune va câștiga foarte curând.*

● *IEROȘCA II a efectuat cea mai bună cursă din carieră. Se află într'o condiție ireproșabilă.*

● *PLEAVA a întâlnit și de astădată un adversar mai mult ameliorat decât ea. Performanța și rămâne însă excelentă.*

● *TALAZ a fost derutat de alura rapidă în care a fost disputată cursa. Cele câteva galopuri date i-au avariat mult șansa pe care o avea.*

● *CUPIDON de astăzi nu mai arată nici pe departe pe câștigătorul Derby-ului din anul trecut.*

● *ȘTRENGAR a arătat o valoare care îl instalează în rândul vedetelor generației. A dat în această grupă peste 100 m. unor adversari cari de bine de rău știu să meargă ceva.*

● *MURA figurează mereu la sosire. Este în formă bună și credem că în curând își va găsi cursa.*

● *VALONA a fost bătută și de lungimea parcursului și de faptul că a dat peste doui adversari înbunătățiți.*

● *OANA a avut un moment favorabil în cursă. Un lung galop însă, a trimis-o în fundul plutonului. Beneficiază de o formă frumoasă.*

● *TRIXIE n'a avut ce bate. A fost mult avantajată și de alura domoală în care s'a disputat alergarea.*

● *JADE a fugit excelent. Fără lungul galop dela plecare, galop în care a pierdut mulți metri, ar fi silit pe Trixie să se întrebuințeze mai serios.*

● *BAJADERE este într'o formă execrabilă. Nu mai poate termina cu bine nici un parcurs.*

● *SZELVESZ a figurat frumos. Va câștiga în curând.*

● *ZGOMOT întrebuințându-se cu multă docilitate — și lucrul ăsta nu-l face decât în fruntea plutonului — a câștigat destul de ușor corectându-și recordul carierii. La forma actuală va mai câștiga.*

● *VUET a avut o acțiune frumoasă. Traversează o perioadă de completă transformare.*

● *CHAMPION JUNIOR a dovedit să știe să meargă. Pe parcursuri lungi este de urmărit.*

● *EFTIN ameliorându-și recordul carierii cu peste 2 secunde a dovedit că se apropie de fruntașii generației. Fiind în plin progres, nu ne-ar mira să devină un adversar periculos pentru Derby.*

● *LAMA a fugit cum nu se poate mai bine. A figurat multă timp, adică atât cât n'a galopat, în primele rânduri.*

● *CENTAUR menajat pe prima parte a parcursului, a avut resurse să salveze o partidă serios compromisă. Este mai bine ca oricând.*

● *VOEVODUL ȚIGANILOR a găsit din nou pe cineva să-l bată. Mai rar un cal atât de ghinionist.*

● *DU-TE a arătat că nu este departe de forma maximă.*

● *POCK a figurat foarte frumos. Fără două galopuri date ar fi contat efectiv la sosire.*

● *LEONA a avut un început de cursă bună. Ar putea câștiga și ea în viitor vre-o cursă.*

● *TORENT a dat peste cea mai bună Catinca. Performanța rămâne excelentă și-i dă dreptul să câștige în curând.*

● *MEIN LIEBLING fără două galopuri ar fi fost mai aproape la sosire. Galdaeu o are într'o condiție excelentă.*

● *LUCIFER II este în aceiași situație cu Lord Petaurist Este victima faptului că odată — și este mult timp de atunci — putea arăta valori excelente. Nu trebue însă ca egalizatori șanselor să uite că actualmente Lucifer II nu mai poate arăta valorile în baza cărora credem că este atât de viteaz tratat.*

● *ALUNIȘ s'a comportat în puerfect fondist. Sunt de scomptat din partea-i mari progrese*

● *CAVALER progresează încet dar sigur. Credem că la anul va depăși clasa de acum.*

● *MAKRELE fără cele 3 galopuri date putea câștiga.*

● *HOLLO a găsit distanță prea lungă.*

● *OSTAȘ a mers foarte bine Suporta însă un handicap prea sever.*

● *OLENCA a câștigat fără prea mari eforturi. Tinde să devină mai mult ca utilă.*

KAMAA este mai bine ca oricând. Valorile arătate pe 2200 m. îi dau dreptul să câștige în loturi mai bune pe 1600 m.

● *PETER WORTKY a fugit excelent. Este foarte aproape de ziua când va câștiga.*

Mâine la Băneasa

Monte și partanți probabili

BANEASA: Ziua VIII-a — Duminică 15 Mai 1938

PR. TOURVEON, 1500 metri 20.000 lei

Boccacio	58	*Gill*
Moft	58	*0*
Ghiauroaica	56½	*0*
Medardus	60½	*Takacs*
Franco Girl	47½	*0*
Peldas	58	*Vincent*
Tini	51½	*Huțuleag*

PR. MAGURA, W. Hcap, 1600 m. 25.000 lei Repriza I.a

Răvaș	62½	*Gill*
Saturnus	61½	*Gabens M.*
Scărbă mică	58½	*B. Toth*
Monette III	57	*Vincent*
Biribi	56	*Cucu*
Tuluța	55	*R. Cristea*
Geza	54	*0*
Pok	53	*Balog*
Parabola	52½	*0*
Boccacio	52	*0*
Aghiuță	50½	*0*
Goblin	50	*0*
Cin'te ține	49½	*Logofătu*
Credința	49	*Huțuleag*
Kasandra	49	*0*
Garmec	48	*0*
Marcella	48	*Iasza*

Repriza II-a

Elada	62	*0*
Martor	62	*R. Cristea*
Răsceala	61½	*Gill*
Naum	59½	*0*
Drapel	59½	*0*
Accacia	58	*0*
Favoritul meu	57½	*0*
Meșteru Man	54½	*Takacs*
Sanda	54	*Cucu*
Puisor	53	*?*
Lulu	52½	*Huțuleag*
Costinel	51	*Tănase*
Titirez	51	*Gosztonyi*
Sfârleză	51	*Mullot*
Băbuca	49½	*?*
Franco Girl	49½	*0*
Corina	46	*Crișan*

AL 12-lea Pr. BIENAL (anul II) 2100 metri — 60.000 lei

Răzor	56	*0*
Getta	54½	*0*
Stop	58½	*R. Cristea.*
Cătălin	56	*Ilinca*
Corsar	56	*Mullot*
Dornic	56	*0*
Magnat	56	*0*
Răsfățat	56	*Garner*
Don Alberto	56	*0*
Don Basil	56	*0*
Obor	56	*Cucu*
Brânceni	56	*Takacs*
Mazliu	56	*Vincent*
Oștean	61	*?*
Frunză	54½	*?*

PR. CAYUGA, 2000 metri 50.000 lei

Codru	59	*Ilinca*
Naum	45½	*0*
Geza	54½	*0*
Lă	45½	*Huțuleag*
Très Pratique	56½	*0*
Buburel	60½	*Vincent.*
Brancas	52	*?*
Șerban	62	*R. Cristea*

PR. FETELOR, 800 metri 40.000 lei

Opinca	53½	*Iosza*
Povestea	56	*Gill*
Smaranda	53½	*Takacs*
Doinița	53½	*Ilinca*
Pricina	53½	*Mullot*
Cocotte	53½	*Cucu*
Harța	53½	*Huțuleag*
Lutica	53½	*Horvath*
Cornița	56	*Vincent*
Golanca	53½	*Logofătu*

PR. CLARISSE, Hcap, 2200 m. 35.000 lei

Naplom	73½	*0*
Șerban	68½	*0*
Très Pratique	61	*0*
Hop și eu	59½	*Garner*
Scărbă mică	59½	*0*
Brancas	57½	*?*
Magnat	50½	*0*
Goblin	50½	*A. Enescu*
Kasandra	49½	*Cucu*
Martor	46½	*0*
Boshko	46	*Crișan*
Miss Rock	45½	*0*
Ghiauroaica	45½	*Logofătu*
Naum	42	*Tănase*

Hipism

Azi la Floreasca

Premiul MATEI FALCOIANU

Grupă — 106.000 lei — 1600 metri

Dacă vom fi acuzați că am devenit stereotipi spunând că astăzi la Floreasca va fi un mare succes, nu este căutșă de puțin vina noastră, ci vina integrală o poartă S. N. I. C.-ul care zi de zi ne prezintă reuniunile de o mai mare ampioare.

Zilele trecute a avut galopul partea leului, astăzi trapul prin programarea PR. MATEI FALCOIANU face ca accentul principal să cadă asupra-i.

Clasica grupă a trei-anilor români, a fost încă dela înființare menită să joace un rol de primă importanță în concernul alergărilor de trap din România.

Dacă pentru un galopour încununarea carierei este câștigarea Derby-ului, pentru un trăpaș acest maximum este complinit numai prin adjudecarea și a Premiului Matei Fălcoianu, de la vârsta de 3 ani.

De aceia pe drept cuvânt această importantă probă a fost numită „DERBY-UL DE LA TREI ANI".

In acest an, prin calitatea concurenților și prin faptul că mulți dintre ei sunt de forțe apropiate, interesul probei este augmentat la maximum.

Dar am fi cu totul nedrepți dacă, lăsând ca accentul să cadă pe proba principală, am neglija și restul programului care este și de această dată de cea mai bună calitate.

La galop sunt programate cinci curse care vor aduce sub ordinele starterului alături bogat alcătuite, formate din cai de bună calitate și cu șanse sensibil echilibrate.

La trap, în afara probei capitale mai sunt de semnalat reprizele handicapului Lucy în care vor lua startul o parte dintre vedetele trapului de la noi, precum și Pr. Liberia unde se vor întâlni câțiva dintre derbyștii anului acesta.

După cum se vede și de această dată se poate anticipa — fără teamă de a fi desmințiți — că S. N. I. C.-ul va recolta încă un binemeritat succes. Dealtfel, se pare că succesul și-a luat dela un timp încoace domiciliul — și nu fortat ci de bună voe — pe hipodromul Floreasca.

1. *Premiul Fetești.* Avanti și Neta sunt caii cu mai multă șansă. Licurici are o ultimă cursă bună. De altfel a figurat în toate alergările în cari a participat. Purta greutăți mici spre deosebire de astăzi când va trebui să ducă 54 kgr. în spate. Intre Avanti și Neta preferăm pe prima. Indicăm : AVANTI, Neta.

2. *Premiul Pralea.* Elada a alergat convenabil după Obor acum câteva zile. Cu greutatea din program și încălecată de Vincent ar putea să învingă pe Jessica și Elvira. Indicăm : ELADA, Jessica.

3. *Premiul Chișinău.* Dacă Madrigal ia startul este probabil să-și ia revanșa asupra lui Princier, învingătorul său — la 10 kgr. diferență — de la 8 Mai. Fără pensionarul Herghelieі Scroviște alergarea se reduce la un duel Princier-Loti care trebue să se sfârșească în avantajul primului. Indicăm: (Madrigal), PRINCIER.

4. *Premiul Le Perroquet.* Herghelia Scroviște este puternic reprezentată prin iutele Glumeț, Vișina — care va opta pentru cursa a 5-a — și Bondar.

Favoritul Meu pentru reintrare a pierdut startul în premiul Belotte, astfel că această cursă nu-i poate fi luată în considerație. Bombi după victoria de la 9 Aprilie n'a mai arătat nimic. Vom reține deci pe Bondar și Drapel. Indicăm : DRAPEL, Bondar.

5. *Premiul Clarisse.* Vișina nu a alergat decât o singură dată anul acesta la 10 Aprilie. Furtuna barează pe Mayar după rezultatul de Duminică. Răzor este un cal nervos la start pe care nu se poate conta. Fără aceasta ar putea să-și apropie aceasta alergare în care instalăm favorită pe Vișina. Indicăm: VIȘINA, Răzor.

6. PR. LUCY, (Rep. I.a). Nation, Theodora, Ideal și Naplopo sunt caii cari pe hârtie par mai bine situați. Nation, deși are un ușor avantaj, prezintă inconvenientul că este foarte neregulată și cum alergarea va fi foarte disputată este aproape sigur că va galopa. Naplopo deși este calul care își revine, are dezavantajul de a fi situat în spatele unui pluton numeros. Intre Theodora și Ideal vom da precădere formei din ultimele alergări și vom selecționa pe Theodora. Indicăm : *Theodora*, Ideal, Naplopo.

7. PR. IUCY, (Rep. 2-a). Florica II, Primrose, Gretelbub și Priț sunt caii cari apar cu șanse mai mari. Avantajați cu 60 m., Prinț și Florica II ar putea să scape, fiind și dotați cu o mare viteză inițială.

Armăsarul d-lui I. Tassopol fiind mult mai corect decât adversara lui s'ar putea găsi înaintea acesteia. Menționăm însă că dacă Florica II va efectua un parcurs corect va fi greu de bătut. O aut-siderâ foarte probabilă este Primrose. Indicăm : *Prinț*, Florica II, Gretelbub.

8. PR. MATEI FALCOIANU. Vântișor, Gid, Petruș și mult ameliorata Natașa se detașează din lotul celor 11 partanți. Vântișor având și record mai bun și fiind foarte corect ar trebui să dispună de periculoșii lui adversari. Dintre aceștia vom prefera pentru locul al doilea, calul în plin progres, Natașa, care până acuma n'a arătat tot ce poate. Ghid credem că va dispune de Petruș. Indicăm : VANTIȘOR, Natașa, Ghid.

9. PR. LEDA. Alergarea ar trebui să se dispute între Hercegneo, Du-te și Jade. Ultima deși este într'o formă impecabilă credem că nu va putea da cele 80 și 60 m. lui Dute și Hercegneo. Dacă Hercegneo ar fi cât de cât într'o formă mai bună ar fi o bună afacere. Dând însă precădere formei verificate preferăm pe Du-te. Indicăm: DU-TE, Hercegneo, Jade.

10. PR. LIBERIA. Domnica, Eggy și Casatca vor fi probabil protagoniștele cursei Cum pensionara lui Dobrescu este ceva mai corectă decât adversarele ei, ar putea să-și găsească cursa. Pentru locul al doilea, Eggy ale cărei ultime curse sunt foarte bune, ar putea să dispună de Casatca. Indicăm : DOMNICA, Eggy, Casatca.

Programul alergărilor

FLOREASCA : Ziua VII-a Sâmbătă 14 Mai 1938

— Alergările încep la ora 14,30 —

PREMIUL FETEȘTI — Vânzare — 1300 metri 15.000, 2500, 1000, 500 lei

T. Câmpeanu	Marmara	44	0
Leon Grigorescu	Avanti	56	*Takacs*
A. Hananel	Neta	54½	*Cucu*
A. Hananel	Marina	52	*Huțuleag*
Al. Ionescu	Apolo	43½	0
G. Negropontes	Sanda	53	0
V. Novaci	Baby	44½	*Crișan*
Colonel Gh. Săvoiu	Licurici	54	*Mullot*
Căpitan Șerbănescu	Bombi	56	0

PREMIUL PRALEA — W. Handicap — 1400 metri 18.000, 2800, 1400, 750 lei

Herghelia Scroviște	Madrigal	60	0
A. Dumitras	Răstel	57	*R. Cristea*
Herghelia Cislău	Korvin	55	*0*
Colonel Polizu-Micșunești	Elada	53	*Vincent R.*
Leon Grigorescu	Nelson	50½	0
Locotenent Răureanu	Invers	49	*Cucu*
B. Cațargi	Elvira	47½	*Iosza*
Căpitan Șerbănescu	Bombi	47	0
V. Novaci	Răkăbuș	46	*Crișan*
T. Câmpeanu	Jessica	45	*Huțuleag*

PREMIUL CHIȘINĂU — 1600 metri 25.000, 4000, 2000, 1000 lei

Căpitan Constantinescu	Ghiauroaica	57½	0
Doamna A. Gill	Cin'te ține	57½	0
Herghelia Scroviște	Madrigal	59	0
G. Negropontes	Loti	47½	*Huțuleag*
S. Schwartz	Princier	53	*Vincent*

PREMIUL LE PEROQUET — Handicap — 1300 metri 18.000, 2800, 1400, 750 lei

G. Negropontes	Biribi	64	0
Herghelia Scroviște	Glumeț	63½	0
Herghelia Scroviște	Vișina	55½	0
Herghelia Cislău	Korvin	54½	*0*
Herghelia Cislău	Drapel	51	*Cucu*
J. Karmitz	Favoritul meu	50½	*Garner*
General Dombrowsky	Furtuna	49	0
Herghelia Scroviște	Bondar	48	*Huțuleag*
Căpitan Șerbănescu	Bombi	46½	*Iosza*
V. Nocavi	Cărăbuș	46	*0*

PREMIUL CLARISSE — 1300 metri 20.000, 2000, 1500, 800 lei

General Dombrowsky	Furtuna	58½	*Crișan*
Căpitan O. Georgescu	Răzor	58	*Gill*
Herghelia Cislău	Mayar	56	*R. Cristea*
Herghelia Scroviște	Vișina	60½	*Huțuleag*

PREMIUL LUCY — Handicap limitat — 1600 metri 12.000, 3500, 1500, 1000 lei

Repriza I.a

Herghelia Redea-Alexeni	Venezia	1600	*T. Marcu*
St. și C. Filipescu	Bonzo	1600	*Grünwald*
Grajdul Sterea	Nation	1600	*I. Szabo*
I. Bugulescu	Ideal	1600	*Gaidaev*
Dr. I. Pantelimon	Rosalinde	1600	*Costandache*
G. G. Grigoriu	Amsel	1620	*Pavlic*
Grajdul Miryam	Flying	1620	*Ghinea*
I. Franc	Katy Caid	1620	*Corol*
D. Poenaru-Bordea	Theodora	1620	*I. Bordei*
Căpitan C. Ionescu	Naplopo	1640	*Dobrescu*
N. Stănciulescu	Viitor	1640	*Slobozenco*

PREMIUL LUCY — Handicap limitat — 1600 metri 12.000, 3500, 1500, 1000 lei

Repriza II-a

Herghelia Redea-Alexeni	Primrose	1600	*T. Marcu*
T. Filotti	Szelvesz	1600	*Komarnițky*
T. Tassopol	Prinț	1600	*Tassopol*
Grajdul Admiu	Florica II	1600	*Grunwald*
Dr. I. Pantelimon	Lucifer II	1620	*Costandache*
Grajdul Sterea	Mein Liebling	1620	*I. Szabo*
D-na A. I. Bordei	Fama	1620	*I. Bordei*
Căpitan I. Filipescu	Rai	1640	*Gaidaiev*
M. Pântecan	Pai	1640	*G. Ghinea*
D-na E. Ionescu	Champion	1640	*N. Ionescu*
G. Constantinescu	Gretelbub	1660	*Dobrescu*

RPREMIUL MATEI FALCOIANU — Grupă — 2000 metri 70.000, 25.000, 9000, 5000, 2000 lei

G. Iordănescu	Oborean	1600	*Craimic*
N. Stănciulescu	Ghimp	1600	*Zabelin*
D-na M. Neguț	Vântișor	1600	*Corol*
N. Stănciulescu	Tutun	1600	*Dobrescu*
Herghelia Rodica	Poenița	1600	*Szabo*
Grajdul Miryam	Miryam	1600	*Ghinea*
N. Yelluda	Glonț	1600	*Crotenco*
I. Tulceanov	Ghid	1600	*Andreyevsky*
N. Stănciulescu	Iubita	1600	*Slobozenco*
C-sa E. Benckendorff	Natașa	1600	*Cerkasoff*
D-na S. și N. Iaroș	Petruș	1600	*Borisiac*

PREMIUL LEDA — Condiție — 1600 metri 9000, 2300, 1000, 700 lei

Doamna I. Onaca	Zâna Worthy	1600	*D. Barna*
L. Russo	Du-te	1600	*Crotenco*
G. Adem	Hercegno	1620	*Pavlic*
D-na A. Ionescu	Peceora	1640	*Grunwald*
Locotenent I. Trifu	Bruma II	1640	*Komarnițky*
Dr. I. Pantelimon	Coconaș	1640	*Costandache*
Herghelia Rodica	Colina	1660	*I. Szabo*
Grajdul Sterea	Jade	1680	*Gaidaev*

PREMIUL LIBERIA — Performanță — 1600 metri 9000, 2300, 1000, 700 lei

Grajdul Sterea	Painja	1640	*Gaidaev*
Dr. I. Pantelimon	Lancia	1640	*Costandache*
D. Pavel	Valona	1660	*A. Bota*
A. Petrescu	Ralf	1680	*Seliuc*
D-na M. Neguț	Durdulia	1680	*Vicatana*
Herghelia Redea-Alexeni	Mura II	1680	*T. Marcu*
N. Stănciulescu	Credința	1680	*Slobozenco*
M. Abaluță	Tava	1680	*Drăgotescu*
D-na E. Ionescu	Champion jr.	1680	*Ghinea*
G. Adem	Eggy	1680	*Pavlic*
N. Ianușevici	Casatca	1700	*Andreyevsky*
I. Brătuzea	Domnica	1700	*Dobrescu*

Antrenamentul dela Băneasa

Eri s'a dat o serie de galopuri interesante pe pista de iarbă de la Băneasa. Intre cei prezenți am remarcat pe d-nii : general Dombrowsky, N. Berendei, col. Capșa, col. G. Săvoiu, col. Slomnescu, Leon Grigorescu, dr. Dumitraș, căp. Maxim, M. Costandache, N. Oncescu etc.

Au fost trimeși în galopuri tari mulți doi-ani și în special lepele cari vor debuta Duminecă în premiul Fetelor.

In vederea Bienalului Stop și Oștean au fost trimeși pe 1600 și 1800 metri.

Dela Romanes.

Danciu (Ilinca) și *Topaz* (bălat de grajd) au luat un bun galop pe 1500 metri. Danciu a dovedit o formă bună. Topaz progresează zi de zi.

Măcieș (Ilinca) și *Smeu* (Mullot) au galopat 800 metri. Ambii doi-ani, nu sunt gata de lucru.

Codru (Ilinca) și *Dornic* (Mullot) au mers pe 1600 metri. Dornic deține o formă excepțională.

Lăcusta (Mullot) *Magnat* (Ilinca) și *Sfârleză* (Florescu) au luat un galop pe 2000 metri.

Toți au dat satisfacție.

Dela Gabens.

Pok (Balog) și *Credința* (Garner). Credința a fost solicitată pentru a fi aproape de colegul de grajd. Au parcurs 1500 metri.

Oștean (R. Cristea), *Li* (Huțuleag) și *Saturnus* (Gabens) au luat un galop ușor pe 1800 m.

Bard (Huțuleag), *Getta* (Balog) și *Miss Rock* (Garner) au galopat numai pe linia dreaptă. Primul a fost net superior celorlalți.

Dela Deinbeck.

Menelik (R. Cristea) și *Brânceni* (Takacs) au mers pe circa 1600 metri.

Brânceni a fost dominat net de armăsarul d-lui căp. Maxim. Lasă însă impresia că nu vrea să se întrebuințeze.

Dela Ujvari.

Răzor (bălat de grajd) și *Răzvrătit* (Tais) au luat un sprint în linia dreaptă (nisip). Dolanul a avut o acțiune frumoasă.

Dela Căp. Gutano.

Stop (R. Cristea) și *Tuluța* (Direr) au galopat în tren susținut 1600 metri.

Mayar (Urdăreanu), *Drapel* (R. Cristea) și *Korvin* (Direr) au lucrat ușor pe 1000 metri. Toți sunt bine.

Dela Kristoff.

Cocotte (Cucu), *Conița II* (Iantze) și *Bécasse* (Petrine) toți de doi ani au luat un bun galop pe 800 metri, dovedind o formă bună.

Dela Besson și Toth.

Medardus (Takacs), *Boshka* (R. Cristea) și *Meșterul Manole* (Toth B.) au luat un galop pe 1600 metri. Medardus bine prezentat, are o bună șansă Duminecă dacă va lua startul.

Dela Besson și Zimmerman.

Smaranda (Takacs), *Titirez* (Gosztonyi) și Ciurlan (Cucu) au mers numai linia dreaptă. Pensionarul lui Zimmermann a dispus net de cei ai lui Besson.

Dela Gabor.

Buburel (Vincent) și *Brancos* (Logofătu) au fost trimeși pe 1600 metri. Ambii sunt în plină formă.

Mitsouko III (Vincent), *Foulaubain* (bălat de grajd) au lucrat pe 1600 metri în jumătate tren.

Dela Gabor și Gill.

Răvaș (Gill) și *„Monette III* (Vincent) au fost trimeși la 1400 metri. Monette III n'a dat satisfacție, Răvaș dispunând ușor de ea.

Dela Gill.

Moft (Gill) și *Elvira* (Iosza) a uluat un galop pe nisip, linia dreaptă. Elvira e în revenire de formă.

Dela Wilson.

Glorietta (Gill), *Flor Fina* (Krimeer) și *Aghiuță* (bălat de grajd) au fost trimeși pe 1500 metri. Flor Fina a fost superioară.

Furtuna (Crișan) și *Frunză* (Gill) au luat un bun galop pe linia dreaptă de nisip. Ambele iepe sunt bine.

De peste hotare...

Anglia

In ziua de 10 Mai s'a alergat la „NEWMARKET" o importantă probă „NEWMARKET HANDICAP" dotată cu 1000 souverani și disputată pe 1600 metri.

Cursa a fost câștigată de 5 anul ARTIST'S PRINCE 51 kg. aparținând MAIORULUI GLOVER care a dispus de Puzzler 57 kg. al MAIORULUI BARDWEL și LAUREAT II 53½ al d-lui BENSON.

Franța

Reuniunea de Joi de la LONGCHAMP a avut ca probe principale „PRIX DE LA FORCE" pe 2125 metri și „PRIX DE LONGCHAMP" 2400 metri, ambele având drept alocație câte 40.000 franci.

Prix de la Force a fost câștigat de out-siderul GAY LORD 54 KG. (G. BRIGDGLAND) aparținând d-lui M. C. Matossian. A doua s'a plasat iapa de 3 ani TONKETTE 52½ (F. ROCHETTI) care preceda pe ELBIOUZ 54 (A. BABBE). Au luat startul 6 concurenți, iar cotele au fost: 46.50—22.18 pentru 5.

Handicapul PRIX DE LONGCHAMP a fost câștigat de 7 anul AMONTILADO 55½ (W. JOHNSTONE) care a bătut după luptă pe MOUSSELINE FINE 47½ (V. FLOREA) și OCRE 46½ (A. TUCKER). De remarcat că cel de-al doilea plasat a fost încălecat de jockeul român V. Florea care pe zi ce trece se afirmă ca un călăreț de valoare.

Au luat startul 10 partanți și s'au plătit cotele : 23—10, 13,50—11,50 pentru 5.

Germania

Reuniunea de Miercuri dela Köln a programat proba cea mai însemnată a meetingului „KOELNER POKAL" (Cupa Colniei) disputată pe 2.200 metri și dotată cu 4.000 de mărci, adică 160.000 lei. Au luat startul 6 concurenți cari au furnizat o cursă foarte spectaculoasă.

Victoria a fost culeasă de ELANUS 53 jum. (J. Rastenberger) aparținând Grafului C. A. Wuthenau.

Elanus, după luptă, a câștigat de o jumătate lungime asupra PANHEROS, 56 (M. Schmidt). La 2 lungimi urma MARIENFELD, 60 (H. Wenzel), care preceda pe HELLIOT, 61 (J. Pinter).

Elanus este un armăsar de 6 ani din Friebenter și Electrola și este antrenat de A. v. Negelein.

Cota: 15, 12, 13, 14/10.

INFORMATIUNI

● **Alergările de astăzi încep la ora 2.30 precis.**

● Eri pe câmpul de antrenament dela Floreasca s'a înregistrat un accident ale cărui proporții sunt destul de grave. D. BOTEA, driverul Grajdului Sterea, pe când lucra o iapă de doi ani, a fost răsturnat din sulkyu și lovindu-se de un mal și-a fracturat gamba stângă.

D. Botea a fost internat la spitalul Colentina. Momentan, starea lui nu inspiră îngrijorări.

● *IARBA aparținând d-lui Col. Georgescu, a născut o mânză din Champion.*

● *La secretariatul Societății hipice, se fac astăzi înscrieri pentru cursele de Miercuri 18 Mai crt.*

● **Pariul austriac va începe astăzi la Floreasca cu suma de 41.460 lei. Cu cota parte cuvenită din suma ce se va juca este foarte probabil ca austriacul să ajungă la suma de 80.000 lei.**

La acest pariu vor conta cele cinci curse de galop și ambele reprize ale Premiului Lucy de la trap.

● La PARIUL ORAȘ din strada Matei Millo nr. 2 se primesc pariuri martingale și simple.

Sosirea din Kempton Jubilee Handicap

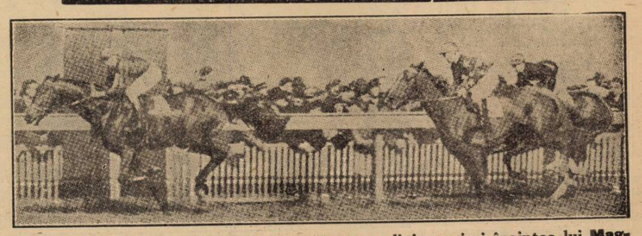

MONUMENT, al Ducelui de Marboroug, trece linia sosirei înaintea lui Magnet și Path of Peace

Sport şcolar

Serbarea societăţii sportive „Liceul Titu Maiorescu“

Eri d. a. a fost pe terenul de sport al liceului „Titu Maiorescu" o frumoasă serbare sportivă, organizată de societatea sportivă a liceului, de sub preşedinţia d-lui col. Ghica.

Elevii din clasele I-VI au executat programul stabilit cu multă vigoare şi cu entuziasm.

Iată rezultatele tehnice :

VITEZA — 40 m. PLAT

Cl. I	Obreja	2
	Luchianov	1
	Mateescu	3
	Ionescu N.	4
Cl. II	Balteş	4
	Buşe	2
	Poenaru	3
	Prie	1
Cl. III	Schiaucu	2
	Marinescu	3
	Rădulescu 4	
	Ghika	1
Cl. IV	Tăslăoanu Amilcar	1
	Niculescu	2
	Ionescu M.	3
	Paceu	4

Clasamentul :
I. Luchianov 6" cl. I
I. Prie 6", 10 cl. II

60 m. plat
I. Ghica 7 1/10.
I. Tăslăoanu 7, 3/10.

80 m. plat

Cl. V	Bughiu	
	Macovei	2
	Ploscanu	3
	Istrătescu	4
Cl. VI	Coman	1
	Rădulescu	2
	Stănescu	3
	Ungureanu	4

I. Bughiu 9, 8/10 cl. V
I. Coman 10, 3/60 cl. VI

ARUNCARI CU DISC

Cl. II	Tucumide	14,30
Cl. III	Marinescu	26,50
Cl. IV	Niculescu D.	21,55
Cl. V	Istrătescu P.	29,60
Cl. VI	Rădulescu T.	24,15

ARUNCAREA CU GREUTATEA

Cl. II	Tucumide	6,40
Cl. III	Marinescu C.	8,20
Cl. IV	Coman I.	8,80
Cl. V	Istrătescu P.	9,95
Cl. VI	Coman	9,85

ARUNCAREA CU SULIŢA

Cl. II	Balteş	10,80
Cl. III	Rădulescu A.	23,50
Cl. IV	Tăslăoanu	21,15
Cl. V	Istrătescu	27,50

SARITURI DE INALŢIME

Cl. I	Cantuniar	101 cm.
Cl. II	Balteş	111 cm.
Cl. III	Ghika	121 cm.
Cl. IV	Tăslăoanu	141 cm.
Cl. V	Nanu	135 cm.
Cl. VI	Băcanu M.	125 cm.

SARITURI IN LUNGIME

Cl. I	Obreja	3,45
Cl. II	Stoicescu	3,72
Cl. III	Ghika	4,17
Cl. IV	Tăslăoanu	5,04
	Ionescu M.	4,51
Cl. V	Bughiu	4,75
Cl. VI	Coman	5,20

După terminarea programului d. col. Ghica a împărţit premii tuturor elevilor cari s'au clasat I a fiecare probă.

Au luat premii câte o rachetă de tennis următorii cei mai buni sportivi ai liceului „Titu Maiorescu :

Cl. I Obreja N.
Cl. II Ghika C.
Cl. III Rădulescu A
Cl. IV Tăslăoanu V.
Ionescu M.
Cl. V Moraru
Cl. VI Reizianu

După împărţirea premiilor, d. col. *Ghica*, preşedintele comitetului şcolar şi al societăţii sportive a liceului, a mulţumit tuturor părinţilor cari au dat sprijinul material la înzestrarea liceului cu aparatele de gimnastică pe cari le are şi cari sunt cele mai perfecţionate din câte au liceele din ţară şi a făcut călduroase aprecieri asupra rezultatelor obţinute de elevi în executarea programului.

A mulţumit d-lui prof. univ. I Rădulescu Pogoneanu, directorul liceului care cu părintească înţelegere se îngrijeşte de instrucţia elevilor ca şi de desvoltarea lor fizică — principiu pedagogic nedesmințit până azi, — precum şi d-lor : Florescu, dr. Lupu, Barcianu, Otetelişanu şi Laptev, cari au dat sprijinul material ori de câte ori societatea a avut nevoe.

D. prof. *I. Rădulescu Pogoneanu* apreciind străduinţele societăţii sportive a liceului, a mulţumit d-lui col. Ghica, sârguitorul preşedinte iniţiator şi animator al tuturor acţiunilor care tind să desăvârşească instrucţia şi desvoltarea fizică a elevilor.

L-sa, — profesor de pedagogie al Universităţii din Bucureşti — a dat sfaturi elevilor asupra scopului pe care să-l urmărească omul în viaţă : cultura, dar şi fapta, iniţiativa dar şi înfăptuirea, omenia şi buna creştere.

CLASA III LICEUL INTERNAT BUFTEA — LICEUL GHEORGHE LAZAR 11—3 (2—1).

Echipa clasei VI a liceului internat din Buftea, a reuşit o sdrobitoare victorie asupra liceului Gh. Lazăr din Bucureşti.

Partida s'a desfăşurat pe terenul liceului din Buftea, în prezenţa d-lui prof. M. Iacob directorul şcolii.

JOCUL

Incă din primele minute de joc, gazdele se instalează în terenul „lăzăriştilor" presând cu insistenţă butulile apărat de Lăzărescu. In mitutul 13, o greşeală a liceului Lazăr în careul de pedeapsă, este transformată impecabil de Tarău.

Buftea prinde curaj şi 7 minute mai târziu măreşte scorul prin Matei.

Spre sfârşitul reprizei Bolintineanu marchează primul punct pentru bucureşteni.

La reluare buftenii îşi măresc avantajul prin Gheorghiu (5), Matei, Arapi, Tulbureanu şi Muscanu în propria-i poartă, iar pentru învinşi au mai marcat Bancu şi Blănaru.

Dela învingători s'a remarcat întreaga echipă care a practicat un joc legat şi plin de eficacitate, iar dela „lăzăriştii" Nedelcu.

Echipele au aliniat formaţiile

Liceul Buftea: Drogeanu; Simion, Tarău ; Veronescu, Turceanu, Cătuneanu, Tulbureanu, Arapi, Gheorghiu, Cernescu, Matei.

Liceul Gh. Lazăr: Lăzărescu; Nedelcu, Muscanu ; Cernescu, Shefer; Hariton, Blănaru, Ioaniţoaia, Bancu, Mocanu, Bolintineanu.

CAMPIONATUL LICEULUI REGELE FERDINAND DIN BACAU

Bacău, 13. (Prin telefon).— In cadrul campionatului liceului Regele Ferdinand I din localitate, dotat de direcţiunea şcoalei cu un splendid trofeu, s'au înregistrat următoarele rezultate

CLASA VII—VI 7—0 (0—0.

S'au remarcat dela învingători Procopiu, Stoica şi Costea.

Clasa VII—V 10—0 (6—0).
Clasa III—IV 10—1 (7—0).

TENNIS

Cum au decurs ultimele matchuri la Harrogate

„La Bucureşti am fi câştigat "... a declarat Caralulis

Londra. (Prin avion dela corespondentul nostru). — Ziua decisivă a întâlnirei de Cupa Davis, dintre Anglia şi România a început sub cele mai bune auspicii pentru oaspeţi.

Intr'adevăr în primul match, Schmidt parcă vroia să dovedească pregătirea sa în materie de tennis. Adversarul său Jones nici nu a existat pe teren în primele două seturi, cari au revenit românului cu 6:3 şi 6:1.

In al treilea set însă, Schmidt vrea să termine repede cu adversarul său, şi trage mingie după mingie. Spre ghinionul său însă mingile merg în out sau în fileu. Vrând să remonteze riscă din ce în ce mai mult şi rezultatul este că pierde setul cu 6:0! Intervine pauza. La reîncepere românul este oarecum demoralizat şi Jones profită, câştigând şi acest set cu 6:2, egalând astfel situaţia.

Setul deciziv este extrem de disputat. La început Schmidt este acela care conduce cu 2:0 şi apoi cu 3:1. La această situaţie are şi gameball pentru 4:1, dar pierde un volley şi adversarul său reduce handicapul la 3:2.

Urmează serviciul lui Schmidt.

Românul izbuteşte să conducă cu 40:0. . Insă din nou pierde câteva mingi la fileu şi englezul egalează. Din nou Schmidt are 30:0, dar pierde game-ul 4:3 pentru Jones!

Lupta începe să pasioneze şi pe englezi, cari până în prezent asistau calmi la match.

Spectatorii încep să-l încurajeze pe Jones. Incurajările lor însă au un efect neaşteptat: Schmidt egalează, apoi pierde jocul următor aşa că englezul conduce cu 5:4. Românul însă nu se descurajează şi egalează din nou. Jones ia conducerea cu 6:5. Din acest moment Schmidt atacă foarte energic şi câştigă trei jocuri consecutiv, însuşindu-şi setul şi matchul.

Situaţia a fost egalată. Pe tabela de afişaj apare alături de *„England 2"*: *„Rumania 2"*.

Urmează matchul deciziv dintre Shayes şi Caralulis.

Toată lumea se aştepta la un match disputat ca cel precedent. Caralulis însă, abia se mişcă pe teren, in timp ce Shayes este extrem de rapid şi face adevărate minuni la fileu. Matchul nu are prea mult istoric. El revine englezului destul de uşor cu 6:3, 6:0. 6:3.

După match am stat de vorbă cu jucătorii români, cari erau foarte indispuşi.

Caralulis mi-a declarat că a „degerat" asistând la matchul Schmidt-Jones şi a intrat pe teren complect „anchilozat", dar împotriva lui Shayes nu putea câştiga nici în cea mai bună formă. Şi a adăugat: *„dacă matchul s'ar fi jucat la Bucureşti am fi câştigat sigur!"*

J. W.-B.

Hare îşi va face reintrarea în echipa de Davis-Cupa Angliei

Londra, 13 (telegramă). — **Comportarea slabă a jucătorilor englezi de tennis împotriva României a pus serios pe gânduri federaţia de specialitate, care era în căutarea unui jucător ce l'ar putea înlocui, cel puţin, pe Jones.**

Acest jucător însă n'ar fi fost găsit niciodată, dacă pe neaşteptate, nu s'ar fi întors din America Hare, fostul Davis Cup-man al britanicilor.

Hare care la un moment dat se stabilise în Statele Unite s'a prezentat la L. T. A. (Lawn Tennis Association) unde a fost primit cu braţele deschise şi selecţionat imediat în echipa de Davis Cup a Angliei.

Deci în matchul cu Iugoslavia, care se dispută la 21, 22 şi 23 Mai la Zagreb echipa Angliei va fi următoarea : HARE şi SHAYES (la simplu) şi BUTLER -WILDE (la dublu).

(Optimismul pus în Hare de diriguitorii tennisului englez este în orice caz lăudabil, dar cu toate acestea Anglia va pierde la Zagreb. N. R.).

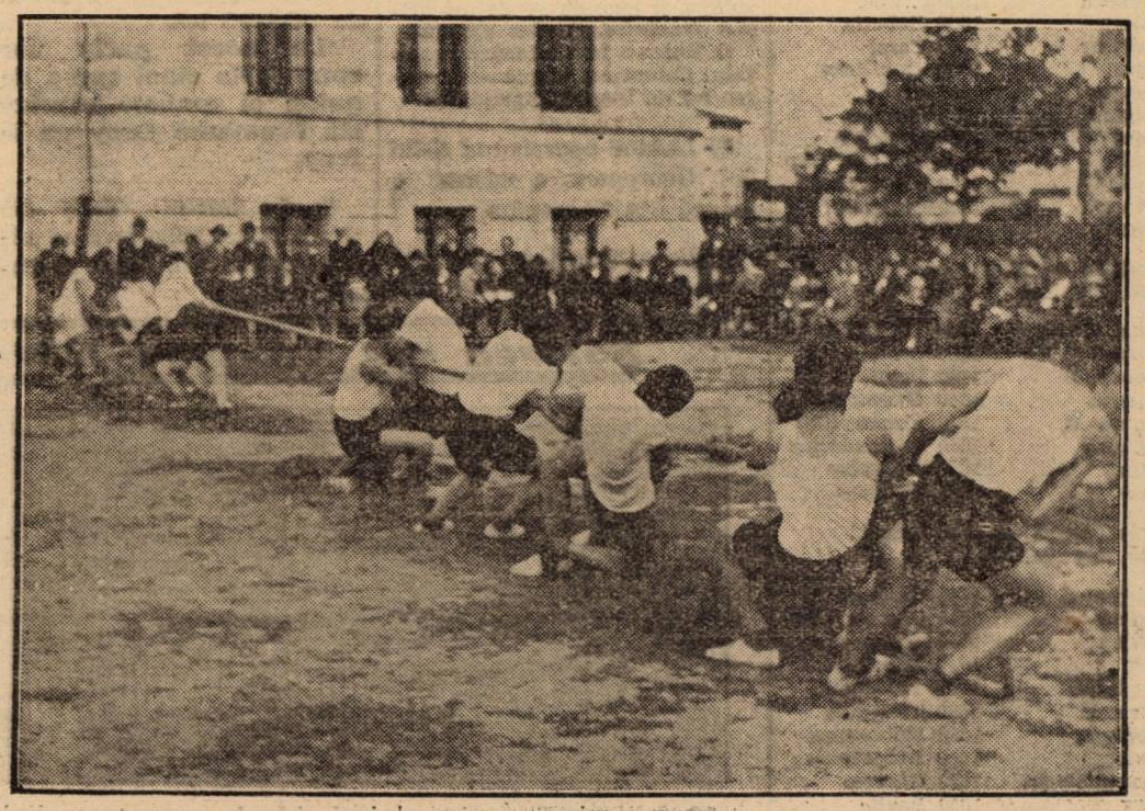

Lupta cu frânghia la serbarea sportivă a liceului „Titu Maiorescu"

PAGINA RUGBY-ULUI

Cu echipa Franţei dela Jimbolia la Bucureşti

Federaţia de rugby mi-a făcut marea onoare de a mă delega să primesc la intrarea în ţară, teamul reprezentativ al Franţei.

Sosit în toiul dimineţii la Jimbolia, constat că trecerea echipei franceze este un eveniment cunoscut şi că toate măsurile au fost luate. Poliţia staţiei de frontieră, ca şi organele vamale, sunt binevoitoare ; gara este frumos pavoazată iar o delegaţie de străjeri, sub comanda prof. Moldovanu, a eşit în întâmpinarea oaspeţilor.

La ora 11.05, rapidul îşi face apariţia ; în ultimul vagon sunt jucătorii francezi, pe care uşor îi recunosc prin ţinuta lor comodă, prin gesturile care trădau pe meridionali.

Câteva cuvinte de bun sosit, un buchet de flori, pe care îl predau conducătorului expediţiei şi caravana porneşte spre Timişoara.

In drum spre capitala Banatului, unde francezilor le pregătesc o surpriză, fac cunoştinţă cu toată lumea. Aflu că sunt cu toţii frânţi de oboseală şi că un grup de ziarişti va sosi cu avionul astăzi. Trenul se opreşte în sunetele unui vioiu marş care are darul să trezească ca dintr'un vis pe franţuzii mei.

Liga de vest, districtul Timişoara şi inimosul nostru corespondent V. Zottu au fost mai presus de orice aşteptare primind pe oaspeţi într'un chip care i-a uimit pur şi simplu.

D. Arsenovici urează bun sosit, d. maior Gheţaru înmânează un imens buchet de trandafiri, muzica intonează Marsilieza iar gara plină de curioşi face o frumoasă manifestaţie echipei care, aliniată în linie, în faţa vagonului, răspunde printr'un triplu Hip-hip-Ura !

Cele opt minute au trecut. Ne urcăm în vagoane pregătindu-ne pentru masa care s'a servit în vagonul restaurant.

Cei 21 de jucători se îndreaptă spre masă, căci au cu toţi o foame de lup.

LA O CAFEA CU CONDUCATORII ECHIPEI

Intr'un colţ al vagonului au luat loc oficialii în număr de şase şi anume :

Lanteires, Laurent, Debaur şi Bourier din comitetul federaţiei, Mailhau, preşedintele comisiei de arbitri şi R. Crabos faimosul ex-internaţional în calitate de selecţioneur.

D. Lanteires îmi declară:

„Am făcut o călătorie extrem de obositoare. Plecaţi Miercuri din Mouchard unde echipa a fost concentrată, iată-ne de trei zile pe drum.

In Iugoslavia a fost mai greu, căci poliţia din trenuri nu ne-a lăsat o clipă să dormim, venind mereu la control.

Echipa care o deplasăm la Bucureşti, cuprinde cu excepţia lui Celhey pe toţi jucătorii anunţaţi şi anume :

Inaintaş

E. Fabre (Stade Toulousain).
A. Delqué (Stade Toulousain).
J. Palat (U. S. A. Perpignan).
R. Arotca (Aviron Bayonnais).
A. Goyard (Lyon O. U.).
J. Clavé (S. U. Agen).
L. Dupont (R. C. France).
J. Blond (Stade Français).
M. Dousseau (Angoulême).
R. Lombarteix (A. S. Montferand).

Trei sferturi

A. Rapin (Stade Bordelais).
F. Bergèse (Aviron Bayonnais).
R. Legoff (U. S. Métro).
J. Desclaux (U. S. A. Perpignan).
R. Connègre (Stade Bordelais).

Fundaş

M. Bonnus (R. C. Toulon).

Jumătate la deschidere şi grămadă

G. Vassal (A. S. Carcassonne).
P. Thiers (A. S. Montferrand).
P. Gaussens (Stade Toulousain).

Am terminat masa, şi întorşi pe culuarul vagonului, francezii admirau Dunărea care începe să-şi facă apariţia dinspre Porţile de Fer.

DE VORBA CU DECLAUX

La fereastră stau alături de căpitanul echipei franceze tânărul perpigan Declaux, care ţine să mă anunţe că echipa lui a câştigat campionatul Franţei. Imi vorbeşte de turneul Sportului Studenţesc şi nu scapă ocazia să-mi vorbească în cuvinte elogioase de Andreics.

Conversaţia noastră alunecă asupra echipei române. îmi cere informaţii în legătură cu formaţia pe care o vom prezenta Duminică.

Este fericit că a venit în România şi este foarte curios să vadă Bucureştiul şi stadionul despre care a auzit multe lucruri frumoase.

Pe germani îi găseşte în real progres în special în înaintare, linia de trei sferturi ceva mai slabă, în schimb fundaşul este excelent. Nu crede ca rugbyul în XIII va putea rezista, dat fiind regia mare pe care o cere un club profesionist şi încasările nu sunt prea faimoase.

CRABOS IŞI DEAPANA FIRUL AMINTIRILOR

Am trecut de Turnu Severin. Trenul urcă greu dealul dela Balota. La o fereastră Crabos singur tot mai admira încă Dunărea care se pierde în zare. Emoţionat, ca unul care am cunoscut din cronicele „Sportingului" pe faimosul centru al Franţei de acum 14 ani, mă apropii şi sfios intru în vorbă cu cel care acum un deceniu şi mai bine era idolul rugby-ului francez :

„Deplasăm la Bucureşti o echipă tânără — începe Crabos — cel mai bătrân 28 ani, media echipei este 24 ani — cea mai frumoasă vârstă şi când te gândeşti că la 24 ani am trebuit să-mi închei cariera de internaţional prin acea triplă fractură din matchul Irlanda-Franţa.

Trebue să încurajăm şi să pregătim pe tineri şi în acest sens cu destulă bucurie îţi declar că în Franţa tinerilor li se dă o mare atenţie. Caracteristica rugbyului actual francez şi superioritatea lui faţă de cel de acum 15 ani este că el se joacă mai mult de tineri".

Discuţia noastră aluneca după cum este şi natural asupra echipei noastre pe care Crabos o cunoaşte destul de bine.

„Românii au, fără îndoială, reale calităţi — dar acum îmi dau seama după trei zile de umblet — că sunteţi prea departe şi că inferioritatea în technica jocului este foarte explicabilă, Sunt convins însă că veţi progresa şi sper că acest campionat va ajuta rugbyului românesc.

Discuţia mea cu Crabos a atras pe ceilalţi jucători care fac cerc în spatele nostru şi ascultă cu nesaţ pe cel care a cunoscut atâta glorie. Il las pe Crabos spre a explica tinerilor secretul care face ca un trei sferturi să poată pătrunde de maniera cum pătrundea el când juca şi mă îndrept spre un compartiment unde aud râsete şi mare gălăgie.

Ce se întâmplase ?

La Turnu se suise în vagonul nostru două oltence „date dracului" şi cu care acum : Vassal-Thiers şi Rapin erau într'o straşnică şuetă.

De altfel jucătorii Franţei au reuşit repede să captiveze întreg trenul şi pe culoarele trenului grupuri-grupuri de francezi discutau cu căiătorii mirati că în Romănia toată lumea ştie franţuzeşte !

La trecerea prin Craiova un grup de sportivi în frunte cu reprezentanţii districtului şi ai cluburilor au eşit la gară înaintea concurenţilor.

AVENTURA LUI ARAŢCA

Inaintaşul francez este un pasionat fotograf. La Piatra Olt un grup de ţigani lingurari îl tentează pe atletul din Bayonne. In nu ştiu ce limbă reuşeşte să-i aşeze în faţa obiectivului, spre uimirea ţiganilor care se pare că atunci vedeau pentru prima oară un aparat. Dar când îi aşeza mai cu zor, porneşte trenul, conducătorii echipei ţipă după el şi Araţca prinde ultimul vagon.

Dar culmea ! Şeful trenului ne anunţă că în conformitate cu dispoziţiile M. St. Major străinii nu au voie să fotografieze din tren ! Aşa că bietul Araţca a trebuit să distrugă filmul după ce era să piardă şi trenul !

ECHIPA FRANŢEI CITEŞTE „UNIVERSUL SPORT"

La Piatra Olt cumpăr „Universul Sport". Ziarul este luat cu asalt de echipa Franţei. Iată-l pe Declaux care se trudeşte să înţeleagă ce-a vrut să scrie colegul meu Ionescu în legătură cu „calităţile rugbyului francez" şi toţi în jurul lui aşteptând traducerea. Mai cu ajutorul meu, mai cu imaginaţia lui Declaux, echipa este lămurită şi bine înţeles măgulită de aprecierile făcute.

ACUM ESTE RANDUL CONDUCATORILOR SA INTRE IN CONTRAVENTIE

Pentru a-şi trece mai repede de timpul, conducătorii expediţiei s'au aşezat la un bridge-nevinovat. Când jocul este în toiu, apare un controlor conştiincios al C.F.R-ului care le atrage atenţia că jocul de cărţi este oprit în tren.

Fără îndoială a fost un exces de conştiinciozitate din partea organului de control ţinând seama că francezii nu jucau pe bani.

Dar... „Dura lex, sed lex", — şi d-nii Lantieres, Laurent, Bourier şi Maihalu au fost nevoiţi să suspende jocul, spre marea satisfacţie a lui Crabos care nu înţelegea cum cineva îşi poate pierde timpul jucând.

Am ajuns la Piteşti când ziua se îngâna cu noaptea şi piteştenii, pentru a nu se lăsa mai prejos ne primesc excelent.

Ne îndreptăm spre masă spre a reveni apoi în compartimente, unde fiecare îşi caută pantofii, hainele şi geamantanele, spre a fi gata pentru primirea ce urmează să le-o facă sportivii bucureşteni în Capitală şi care se anunţă formidabilă, cel puţin aşa ne declară un ceferist care s'a suit la Piteşti, venind din Bucureşti special spre a vedea pe Declaux.

CAMOR

Echipele Franţei în 1919 şi 1924, la turneul interaliat şi turneul olimpic de rugby

Echipele României în 1919 şi 1924 la turneul interaliat şi turneul olimpic de rugby.

CICLISM

40 alergători şi şapte echipe evoluiază mâine în cursa Bucureşti - Oltenița - Bucureşti

Pe gudronul şoselei Olteniței, se va desfăşura mâine dimineaţă alergarea anuală a formaţiei albastru-albă: „A.S.P.I.M.".

Competiţiunea promite să aibe o regie bine pusă la punct, locuri în maşini, pentru presă, ordine pe parcurs şi toate cele cuvenite unei organizări bune. (Aşteptăm s'o vedem; căci nouă, tocmai asemenea lucruri ne plac).

UN SPECTACOL FRUMOS

Spuneam în numărul de eri că desfăşurarea acestei curse promite o luptă frumoasă. Şi în adevăr, când la start se aliniază 40 alergători în frunte cu „năbădăioşii" Tudose, Hrenciuc şi Dinu, secondaţi de o serie de „speranţe" în cap cu Nicollozzo, — omul zilei, în ultimele două săptămâni — ferm decişi să nu îngăduie, evadarea celor trei aşi de mai sus.

Privind prin această prismă, — războirea nu apare decât aprigă, din cap în cap, cu „lovituri de teatru" pe ultimii kilometri, în special pe cei 5 km. de pavaj, care închee cursa.

INSCRIŞII

Eri la închiderea înscrierilor s'au totalizat următoarele 40 de adeziuni, pe care le publicăm, pe grupări.

„PRINCIPELE NICOLAE"

Echipa A

1) Const. Tudose
2) D. Hrenciuc.
3) Cr. Teodorescu
4) Er. Norhadian
5) V. Ioniță

Echipa B

1) I. Niculici
2) Gh. Dina
3) Al. Fufă
4) N. Ştefănescu

„A.S.P.I.M."

Echipa A

1) Şt. Dinu
2) M. Steinhardt
3) B. Feordeanu
4) Al. Ciorobea
5) Ion Guzan

Echipa B

1) N. Dragomir
2) Gh. Vasiae
3) I. Tudoroiu
4) M. Stoica
5) N. Mazilu

„A.C.S.A."

Echipa A

1) Gh. Ardeleanu
2) N. Dumitru
3) I. Timarin
4) P. Dinu
5) Al. Gheorghe

Echipa B

1) V. Schetz
2) S. Tudor
3) P. Maer
4) K. Sakâzlian

„AQUILA MARATHON"

1) A. Walter
2) V. Bădulițeanu
3) I. Bechman
4) Gr. Georgescu

NEGRUPAŢI

1) V. Nicollozzo (V.C.R.)
2) I. Cristea (VC.R.)
3) E. Iencec (Indiv.)
4) D. Pantazescu (Metr.)
5) P. Iordănescu (Metr.)
6) A. Bartoş (A.S.P.I.M.)
7) I. Pustai (A.S.P.I.M.)

Este probabil că aceşti 7 alergători să alcătuiască 2 echipe. Prima compusă din primii trei şi purtând denumirea de echipa „V.C.R.", iar secunda din restul de patru concurenţi şi purtând numele de echipa „Metropola" sau „A.S.P.I.M." echipa C.

Ştiri şi convocări

● *DACIA TRAIANA convoacă pentru Duminică, 15 c., ora 15, la sediul său din str. Rotari 26, pentru a face deplasarea pe terenul Belvedere, pentru matchul oficial cu Distribuţia, următorii jucători: Leonte, Naghy, Ionescu Gh., Ştefănescu, Vărzaru, Mateescu, Papaianopol, Dobrescu, Jean, Paul, Iordache, Grigoriu, Scutaru, Dumbravă, Puiu Simionescu şi Berbeci.*

Orice lipsuri vor fi sancţionate.

● *CLUBUL SPORTIV, sect. I Galben, convoacă pentru Duminică, 15 Mai, ora 10 dim., pe terenul Velodrom, pe toţi jucătorii ai echipei I şi rezerve, la antrenament, în vederea deplasării în provincie.*

● *„ŞOIMII" convoacă pentru Duminică 15 Mai a. c. orele 9 dimineaţa, pe terenul „Colentina" (tramway 11) în vederea matchului cu Vulturii Carpaţilor, pe următorii jucători: Chepeţ, Chiriţescu, Bratu, Năstăsescu, Oproiu, Popescu, Lică, Damian, Neghină, Dragomirescu, Bela, Cameniţă, Dinescu, Coltor, Drăgănescu, Gavrilescu şi Popa.*

● ORFEUS convoacă Duminică 15 Maiu a. c. ora 9½ la d. Giovanidi, statuia Roseti, în vederea deplasării pe terenul Arsenal, pe următori jucători: Lache Halcuşi, Găină, Economu I, II, Milio, Mihail, M. Beicu, C. Giovanidis, Nicolagoglu, Alună Popescu, Ialina, Sassu, Voicu, Apăteanu.

● Clubul Avântul Sportiv secţia Football, convoacă pe jucătorii mai jos notaţi pe terenul B. T. M. T. Duminică 15 Maiu ora 14, având match cu Clubul Militari: Mărgărit, Niculescu D-tru, Elefteriu Preda Ionescu Rica, Bobălneanu, Ionescu Octav, Roman Mateescu, Stoicescu, Teodorescu Ion, Profir, Munteanu.

Rezerva la ora 12.

● Asoc. Sport. Lupeasca convoacă pentru Duminică 15. V. a. c. orele 14 pe terenul S. T. B. în vederea matchului cu „Leonida" pe următorii: Colibaşanu, Bubacu, Ionescu, Grozoiu, Ursu, Niţescu I. Popescu, Comănescu, Nicu Constatin, Niţescu II, Protopopescu, Ţopârdea, D. Constantinescu.

Detaliile despre plecare la d. D. Firoiu.

● A. S. Popp Bunescu convoacă pentru Duminică 15 Mai orele 8½ pe terenul Spitalului Central următorii jucători: N. Atanasiu, Teodorescu, Ionescu Stancovici, Aron Uţulescu, Puiu Bădescu, Trofin, Popa şi Teodoru.

● ISBANDA convoacă pentru Dumineca 15 mai a. c. pe terenul Sportul Muncitoresc, toţi jucătorii secţiei de footbal, la orele 4 după amiază, în vederea matchului cu Stăruinţa.

● IN URMA deciziei districtului Bucureşti se face cunoscut tuturor jucătorilor din gruparea „Izbânda", că matchul cu „Stăruinţa" va avea loc pe terenul „Sportul Muncitoresc" în loco de terenul „Macabi", care este suspendat.

● „Start Club" anunţă pe următoarele jucătoare la antrenamentul care se va face astăzi începând dela ora 4. d. a. pe terenul Start (Obor), în vederea matchurilor de Duminică: A. Katia Aman, Despina şi Mina Mavrocordat, Ati, Casandra Ialina, Medi Pruner, B: Petra Frumuşani, Ileana Nenițescu, Ortanza Balthazar, Olga Cerkez, Lenuţa Donos, Gabi Popescu, Jeni Roşu şi surorile Dumitriu.

Antrenamentul se va face sub supravegherea d-relor: Katia Aman şi Casandra Ialina.

ATLETISM

Calistrat în mare formă

Viforistul a sărit eri la triplu 13 m. 80

Pe pista stadionului din Dealul Spirei s'au antrenat eri studenţii dela A. N. E. F.

Calistrat se pare că şi-a revenit în formă, deoarece a reuşit să sară — la triplu salt — 13 m. 80.

Performanţa lui „Pupy" ne dă speranţe, mai ales că ea a fost reuşită după primul antrenament, impunându-se ca sigur selecţionat în echipa ce ne va reprezenta la Ankara.

Tot în cadrul acestui antrenament Ciaclan, excelentul atlet al Venusului, face zilnic progrese în noua-i slăbiciune: discul. Astfel ieri a aruncat peste 38 m.

Deasemenea Ionescu-Crum şi Kreisel au sărit în lungime aproape 6 m. 40.

Azi şi mâine un mare concurs la Braşov

Rezultatele vor servi de criteriu de selecţionare în vederea matchului Muntenia-Ardeal

Braşov, 13 (prin telefon). — Pe stadionul municipal Regele Carol II din localitate, „Asociaţia Sportivă Braşov" organizează, în colaborare cu liga de atletism Ţara Bârsei, azi şi mâine, un grandios concurs de atletism pentru fete, juniori şi seniori.

Acest concurs va servi şi ca un criteriu de selecţiune a atleţilor din Braşov, pentru reprezentativa Ardealului în matchul cu Muntenia ce se va desfăşura în Bucureşti în zilele de 21 şi 22 Mai, în regia F. R. A.

D. COL. VICTOR NANU PATRONEAZĂ CONCURSUL

D. col. Victor Nanu, primarul Municipiului Braşov, un fervent admirator al atletismului, a primit ca acest grandios concurs să se desfăşoare sub patronajul d-sale.

Gestul d-lui col. Victor Nanu merită toate laudele, iar Ţara Bârsei se poate felicita de noul său protector.

Primăria Braşov s'a îngrijit de numeroase premii cu care vor fi răsplătiţi cei mai buni.

Premiile se vor decerna primilor doi clasaţi din fiecare probă.

California a învins Stanford cu 75-56 p.

Los Angeles, 13. — **Un match atletic disputat aci între o selecţionată a Californiei şi Stanford, a revenit primilor cu 75 puncte la 56.**

Iată rezultatele tehnice:

Lungime: Manuel 7 m. 64, Heap 7 m. 39, Nutting 7 m. 38.

100 yardzi: Nutting, 9 s. 7/10; 220 yardzi: Mallott, 21 s. 4/10; 440 yardzi: Mallot, 48 s. 1/10; 120 yardzi garduri: Bickerson, 15 s. 0; 220 yardzi garduri: Anderson, 23 s. 5/10; înălţime: Canning, 1 m 98; prăjină: Carty şi Boore, 4 m. 11; greutate: Anderson, 15 m. 20; disc: Zagar, 46 m. 67; suliţă: Law, 61 m. 24.

Volley – basket – ball

Jocurile oficiale de azi

Pentru astăzi după amiază sunt programate numai două partide de volley-ball. Ele se vor disputa în ordinea următoare:

IUREŞ CLUB — METALOSPORT

La ora 17 se va disputa matchul de voley femenin între Iureş Club şi Metalosport. Jocul se anunţă extrem de disputat, dar până la urmă „campioanele" îşi vor însuşi victoria.

Partida va fi condusă de d. Furlungeanu şi se va juca pe terenul Sportul Studenţesc.

VIITORUL-RADU VODĂ

Începând dela ora 16, se va disputa pe terenul A. C. S. A. matchul de volley-ball pentru campionatul categoriei a III-a.

Tinerii „lăzărişti", care au dat dovadă că posedă cea mai bună echipă a categoriei, vor învinge cu uşurinţă.

Va conduce d. Gheorghiade.

Anul II a câştigat campionatul studenţesc al A. N. E. F-ului

Eri s'a disputat pe terenul A. N. E. F., finala campionatului dintre studenţii A. N. E. F.-ului. Matchul s'a disputat între studenţii anului II şi IV..

Primii au câştigat cu scorul de 13:15; 15:1; 15:8.

Jocul a fost extrem de disputat, mai ales în setul prim şi al treilea.

Echipele au prezentat următoarele formaţii:

Anul II: *Iordu, Gadidor, Cruli, Moga, Manolescu şi Calistrat.*

Anul IV: *Mathias, Moldoveanu, Calboreanu, Cojocaru, Predescu şi Răileanu.*

Automobilism

Lt. Alex. Budişteanu va ataca recordul cpt-lui Papană pe distanţa Bucureşti-Braşov

Eri ne-a vizitat la redacţie, lt. Alexandru Budişteanu, care acum câteva săptămâni ne-a anunţat că intenţionează să atace recordul stabilit, acum doi ani, în ziua de 1 Mai, de căp. Al. Papană, pe distanţa Bucureşti—Braşov.

Credeam că polisportivul ofiţer a renunţat la acest proect.

Eri am primit desmințirea aşteptărilor noastre.

Lt. Al. Budişteanu ne-a anunţat că nu a părăsit ideia realizării unui nou record pe distanţa Bucureşti-Braşov.

„Şasiul maşinei cu care voi alerga — a spus lt. Budişteanu — a fost expediat, dela Paris, în ziua de 11 Mai şi va sosi în Bucureşti, la 23 crt.

„Pregătirile trăsurii vor necesita 30—40 zile, după trecerea cărora voi încerca să acopăr distanţa în mai puţin de o oră 48 min. şi 46 sec. cât a reuşit colegul şi camaradul meu, căp. Al. Papană".

Pagina Boxului

Astăseară la Slatina

Patriciu Milcoveanu va boxa cu Benjamin Adania

Astăseară la Slatina în organizarea „Asociației Creștine a Tinerilor" se va desfășura o importantă reuniune mixtă de box, al cărui cap de afiș va fi ținut de matchul Patriciu Milcoveanu-Benjamin Adania.

Matchul va fi extrem de interesant, mai ales pentru localnici cari nu au mai văzut de mult pe fostul campion al României la categoria semi-mijlocie în match public. Benjamin Adania a făcut în ultimul timp matchuri frumoase astfel că în matchul de mâine va fi la înălțimea adversarului său.

Programul mai cuprinde și 5 matchuri de amatori între elevii sălii A. C. T. și boxeuri din București.

PROGRAMUL REUNIUNII
Match profesionist

Patriciu Milcoveanu—Benjamin Adania; 10 reprize a 3 minute.

Amatori

Vasile Diaconu (Slatina) — Ion Marinescu (București).

Petre Epureanu (Slatina) — Dumitru Zamfirescu (București).

Andrei Badea (Slatina) — Mihail Matarin (București).

Petre Ionescu (București) — Aurel Weintraub (Ploești).

Alexandru Popa (Slatina) — Constantin Tutoianu (București).

Matchul Patriciu Milcoveanu-Benjamin Adania va fi arbitrat de d. Jeny Dumitrescu.

Lăcătușul Gh. Georgescu...

Un nou boxeur s'a ridicat pe firmamentul boxului amator.

In ceata lui Rădan, Osca, David, Jelesneac, Ghliță și Indru, s'a alipit cu galoane de aceiași mărime un nou amator: este mijlociul Gh. Georgescu care până acum un an trecea drept un boxeur cu puține șanse de reliefare.

A muncit mult în sportul care-i este drag iar astăzi a ajuns mulțumită și acelor oameni cari l-au ajutat să ajungă pe drumul destul de spinos al gloriei, tocmai sus spre țel.

Cumpătat și bun camarad a reușit în timpul celor 45 de zile de peregrinări prin țelul lui de comportare să-și alipească stima conducătorilor și prietenia caldă a camarazilor.

Adversarii îi cunoșteau bumatchul se termina.

GH. GEORGESCU

mat... se termină.

Invingător, el se apropia de invins, și cu bunătatea întipărită pe față îi întindea cavalerește mâna în semn de prietenie.

Modest, niciodată nu a făcut caz de vitejia și tăria pumnilor lui; Gh. Georgescu ne-a vizitat eri la redacție și ne-a rugat să-i dăm și lui un număr vechi din „Universul Sport" unde se scria mai mult despre viteziile lui din matchurile cu Zach și Kleza.

— Pentru ce îți trebuie?

— Le țin și eu și le mai arăt și pe la atelier, maestrului meu Lăzărescu.

Se va bucura și el că 'n atelierul lui, lăcătușul Georgescu a reușit să înfrângă tăria unui jugoslav și a unui cehoslovac.

Apoi cu ziarul la subțioară boxerul Georgescu a plecat tot așa, tăcut, ca poate a doua zi în șorțul de piele proteguitor al scânteielor fierului incandescent să-l arate maestrului său într'un moment de odihnă la răsucitul unei țigări...

Comisia statului New-York confundă sportul cu comerțul

Declarațiile contelui Campello președintele I. B. U-ului

L'Auto publică următoarea interesantă corespondență din Roma:

Dat fiind atitudinea comisiunei de box a Statului New-York față de deciziile luate în congresul dela Roma am găsit necesar să cunoaștem opinia contelui Campello președintele I. B. U-ului.

„Am luat cunoștință din „l'Auto" ne-a spus președintele I. B. U-ului, de declarațiile generalului Phelan, la trecerea lui prin Paris și drept să vă spun faptul că oficialitatea pugilistică din New-York nu a aderat la pactul dela Roma m'a decepționat.

Cunosc foarte bine câteva centre ale pugilismului New-Yorkez și nu neglijez a trage concluzia că boxul american se confundă în prezent cu o afacere comercială.

Am bănuit că prezența generalului Phelan la conferința activă sau participarea la toate lucrările biuroului puteau fi considerate ca simptome favorabile uniunii.

Ce credeți dv. de generalul Phelan și de membrii Național Boxing-Asociației?

Nu este generalul Phelan care cârmuește mișcarea pugilistică; eu cred că deciziile sunt inspirate de influența elementelor streine comisiunei, pe când cea mai mare parte din celelalte țări sunt însuflețite de un spirit de înalta sportivitate, N. B. A. din contră, își apleacă deciziile lor în fața puterii comerciale a facerii.

ACORD...

Și acordurile dela Roma?

Nimic nu se schimbă. Comitetul funcționează de acum și lucrările se desfășoară în perfectă armonie între N. B. A. Brittish Boxing. Board of Control și I. B. U. și nu e de mirare ca într'o zi Comisia Statului New-York să se găsească izolată.

Reuniunea dela Roma nu a fost deci inutilă.

La 21 Mai „Centralul" organizează

In aer liber o reuniune amatoare

Prima reuniune pugilistică în aer liber va fi organizată la 21 Mai de gruparea „Central" în grădina din calea Griviței nr. 166.

Programul cuprinde 10 matchuri interesante între elevii grupărilor Central, A. C. T., F. C. Rapid, Turda și Tirul.

Pe program figurează o serie de excelenți amatori între cari trebuie să remarcăm prezența excelenților Sandu Petrescu, Ciocan, Petre Ionescu, N. Panaitescu, Vivi Stănescu, Glomnicu, Bob, Nic. Petrescu, etc.

PROGRAMUL REUNIUNII

Victor Teodorescu (A.C.T.) —Jean Chirculescu (Central)

Marin Constantinescu (Turda) — D. Georgescu (Central). Ilie Impăratu (Tir) — Puiu Obăgilă (Central).

Gh. Boob (A.C.T.)—Nic. Petrescu (Central).

A. Mehedințean (Turda)—Manole Nițescu (A.C.T.).

Gh. Glomnicu (Tir) — Ludovic Sângheorghe (J.C.).

Dumitru Niculescu (Tir) — Gh. Corcodel (A.C.T.).

Nic. Panaitescu (F. C. Rapid)—Vivi Stănescu (A.C.T.)

Petre Ionescu (Tir) — Gh. Georgescu (J.C.).

Sandu Petrescu (Central) - Niculae Ciocan (A.C.T.).

Matchurile se vor desfășura în trei reprize a 3 minute.

Pentru matchul Louis-Schmeling se prevede o rețetă excepțională

Sportivii din Berlin au salutat plecarea lui Max Schmeling cu mari manifestații, în care se subînțelege dorința unei a doua victorii asupra actualului campion mondial Joe Louis.

Intâlnirea fixată pentru 22 Iunie cor., la „Yankee Stadium" din New-York, este asemuită de presa germană cu faimoasa luptă din 1910, între Jim Jeffries și Jack Johnson, fiind vorba deci de chestiunea superiorității între rasa neagră și rasa albă.

Se prevede de-aceea că încasările pentru acest match vor corespunde așteptărilor organizatorilor, fără să atingă totuși cifra-record de la 22 Septembrie 1927, care s'a ridicat la 2,6 milioane dolari, cu ocazia memorabilei revanșe dintre Dempsey și Tunney.

Programul reuniunei dela 28 Mai

Patru matchuri internaționale

Inaugurarea activității pugilistice în aer liber, a făcut să curgă multă cerneală.

S'au depus străduințe mari în vederea alcătuirei unui program cât mai atractiv și, după lungi tratative, s'a asigurat „Lunei Bucureștilor" un spectacol de mari proporții.

Arenele Romane vor găzdui, în seara zilei de 28 Mai, o reuniune internațională în cursul căreia vor evolua, pe ring, doi foști campioni mondiali, unul dintre ei deținător actualmente al titlului european, un campion al României, trei foști campioni naționali și doi boxeuri străini de necontestată valoare.

Vom trece în revistă participanții primei reuniuni pugilistice în aer liber.

Valentin Angelmann, fost campion mondial I. B. U., la categoria muscă și actualmente campion al Europei, învins pe vremuri de Lucian Popescu, va înfrunta pe campionul României, Dumitru Panaitescu.

Balthazar Sangchili, recent deposedat de sceptrul mondial de către faimosul Al. Brown, va fi opus lui Ion Gorun, fost campion național la categoria cocoș.

Moți Spakow, fost ani dearândul campion al României la toate categoriile, își va face reintrarea în fața campionului Morejon.

In fine, Lucian Popescu, fost de două ori campion al Europei și de mai multe ori campion național, va avea de adversar pe Jose Mico.

Vom reveni.

Breack... stop... out...

Managerul *lui Andre Lenglet d. Bertys-Perry a sosit la Paris.*

El a luat contact cu Jeff Dickson pentru o serie de angajamente ale pensionarului său.

*

Lenglet *a reluat antrenamentul și se speră că va face câteva matchuri înainte de a pleca din nou pentru America.*

*

Olandezul *Van Klaveren a depus cauțiunea reglementară la I. B. U. pentru a provoca pe Eduard Tenet deținătorul titlului Europei de categorie mijlocie.*

Moravia a învins reprezentativa Jugoslaviei cu scorul de 11-5

Intorcându-se spre casă, reprezentativa amatoare a Iugoslaviei a susținut la Brno, un match amical pugilistic cu reprezentativa Moraviei.

Moravia a învins Iugoslavia cu scorul de 11—5.

REZULTATELE TEHNICE

Categoria muscă.

Drahan (Moravia) a câștigat prin neprezentarea lui Novatcko (Iugoslavia).

Categoria cocoș.

Basta (Moravia) a învins la puncte pe Badela (Iugoslavia).

Categoria pană.

Fouqué (Iugoslavia) a învins la puncte pe Navratil (Moravia).

Categoria ușoară.

Sochor (Moravia) a învins la puncte pe Jurcovich (Iugoslavia).

Categoria semi-mijlocie.

Kosina (Moravia) a făcut match nul cu Polak (Iugoslavia).

Categoria mijlocie.

Zach (Moravia) a învins la puncte pe Struckel (Iugoslavia).

Categoria semi-grea.

Hladni (Iugoslavia) a învins la puncte pe Gazdick (Moravia).

Categoria grea.

Duchon (Moravia) a învins la puncte pe Balogh (Iugoslavia).

Italianul Leoni a câștigat a 7-a etapă a „Turului Frantei"

Milano, 13. — A șaptea etapă din Turul Ciclist al Italiei s'a alergat astăzi între Chianciano și Rietti, pe o distanță de 158 de km.

Cursa a fost câștigată de italianul Leoni, care a învins la potou pe compatriotul său Macci (categoria a doua), urmat fiind de Generati (Italia) (categoria III).

In clasamentul general conduce Del Cancea.

La București și Timișoara

Se vor juca mâine semifinalele Cupei României

Venus-F. C. Rapid

matchul zilei

Competiția cupei României a intrat și ea în faza finală. Mâine se vor disputa în București și Timișoara cele două semifinale ale acestei competiții.

PARTIDA CEA MARE

se av disputa în Capitală pe arena Giulești unde F. C. Rapid va întâlni pe Venus. Numele combatanților singur, arată grandoarea disputei.

Sorții au fost ingrați neîngăduind acestor echipe să ajungă amândouă în finală. Mâine, una din ele va trebui să se închine în fața celeilalte. Dar care va fi aceea? Iată un lucru foarte greu de prevăzut.

Echipele sunt de valoare sensibil egală. Ambele practică un joc de înaltă școală, cu passe savante dovedind o profundă cunoaștere a socc-erului și ambele posedă individualități de mare clasă: Venus pe Bodola, Humis, Albu, Sfera, și Iordăchescu iar Rapid pe Auer, Baratki, Vintilă, Rafinski și Negru.

Bine înțeles că nici restul jucătorilor necitați de noi aci, nu sunt cu mult mai prejos de aceștia.

Partida de mâine se va disputa pe arena Rapidului, în Giulești.

Importanța ei nu poate scăpa nimănui. Pe lângă importanța partidei în sine, pentru cupă, intervine în joc și rivalitatea ce există între Venus și Rapid pentru supremația în capitală. Se accentuează astfel îndârjirea cu care se va juca.

In privința favoritului, acesta nu există în jocul de mâine. Am arătat că echipele sunt de egală valoare.

Partida se va disputa în organizarea Rapidului dar nici acest fapt nu constitue un atout în plus pentru exferoviari.

Matchul va urma să se tranșeze pe teren și învingătorul va fi acela care va ști să-și impună tactica, acela care va ști să speculeze mai bine eventualele situații ivite în cursul jocului.

A doua semifinală se va disputa la Timișoara unde C. A. M. T. va primi vizita Victoriei din Cluj.

Echipa din Timișoara. a avut în cupă o comportare extrem de elogioasă și va încerca să-și depășească și Duminică adversarul. Va avea însă o sarcină extrem de dificilă în fața Victoriei.

Clujenii cari prin două înfrângeri consecutive și-au ratat situația excelentă din divizia națională A, nu vor renunța ușor la cupă.

In perspectivă deci un match mare.

Germanul Macher învingător în competițiunea automobilistă cu punct final la Tripolis

TRIPOLIS, 13. — Marea cursă automobilistă a Africii de Nord, care se dispută anual cu plecarea din diferite capitale ale Europei și sosirea la Tripoli, a fost câștigată de bolșevicul Macher, care a condus un automobil Ford-Eifel.

El a parcurs distanța: Talin — Berlin — Brenner—Messina — Benghazi —Tripolis.

In timpul parcursului automobilistul a trecut prin regiuni cu temperatură diferită, începând cu minus 1 grad la Tallin și atingând la Benghazi plus 50 de grade.

Numitul câștigător și-a adjudecat această cursă și în anul 1935.

Germania și Polonia nu participă la campionatele mondiale de scrimă

Berlin, 13. — *Federația germană de scrimă a luat hotărîrea de a nu trimete echipa sa la campionatul mondial de scrimă, care se desfășoară dela 16 la 27 crt. la Pistyan.*

NICI POLONIA

Varșovia, 13. — *La campionatele mondiale de scrimă nu va lua parte echipa poloneză, deplasarea nefiind aprobată de federația respectivă.*

Rossi va face parte din echipa Italiei pentru „Turul Frantei"

In urma magnificei victorii a lui Jules Rossi în cursa Paris-Tours, care a produs o excelentă impresie în Italia, se anunță că acesta va face parte din echipa Italiei care va alerga în turul Franței.

După cursa Paris—Tours s'a constatat că nu numai Jules Rossi, câștigătorul, a doborît recordul cursei Paris-Tours, dacă că sunt pe lângă el încă 28 concurenți care pot spune că au făcut mai mult decât Danelles al cărui record de 6 ore 3 min. 17 sec. durează de doi ani.

Definitiv

România va juca la 25 Mai cu Preston North End

Insfârșit ieri am putut afla că Preston North End, câștigătoarea Cupei Angliei pe acest an, care va juca luna aceasta în Capitală, a răspuns că F.R.F.A. poate alege o dată pentru matchul cu echipa noastră națională între 24—29 Mai.

D. O. Luchide din considerente tehnice s'a oprit definitiv asupra datei de 25 Mai când selecționata noastră va întâlni pe A.N.E.F echipa britanică. Se știe că al doilea match al englezilor va fi cu Venus la 29 Mai.

„Le Havre" campion al ligii secunde franceze

Paris, 13 (telegramă). — Eri s'a disputat la Caen în fața a 8.000 de spectatori matchul dintre echipele Le Havre și Stade Malherbe, contând pentru campionatul ligii secunde.

Le Havre a câștigat cu 7:1 (2:0).

In urma acestui rezultat Le Havre a câștigat campionatul ligii a II-a și ca atare va promova în prima ligă.

Echipa de rugby a Franței a sosit aseară în Capitală

Entuziasta primire din gara de Nord

Echipa de rugby a Franței, care va juca mâine cu România, în cadrul campionatului european a sosit aseară în Capitală, descinzând la Simplon, în gara de Nord.

Peronul gării era o mare de capete, iar când locomotiva a apărut la capătul lui, numeroasa asistență a isbucnit în urale.

Când trenul a stopot, un întreit hip, hip-ura a isbucnit din piepturile celor prezenți și compartimentele oaspeților au fost ținta unui bombardament de serpentine.

Pe peronul întesat de lume am remarcat prezența d-lor: Mihail Savu, secretarul general al U. F. S. R., Gr. Caracostea, vicepreședintele F. R. R., Dumitru Tănăsescu, președintele biroului F. R. R., Nic. Tănăsescu, Virgil Ion, Al. Ghimpețeanu, ing. Veluda, I. Buzoianu, Nicola, Cionga, I. Poovici, Th. Popovici, Pafnutie, I. Anastasiade, Al. Mărășescu, etc.

După ce au coborât din tren, oaspeții au fost conduși de cei prezenți, până la ieșirea de pe peron, unde muzica gardienilor publici i-a întâmpinat cu sunetele imnurilor naționale ale Franței și României.

După ce d. Gr. Caracostea a urat bun sosit oaspeților și d. Laurent a răspuns, oficialii și jucătorii francezi s'au îndreptat spre oraș.

Rugbyștii francezi se antrenează azi

Suntem informați că echipa națională a Franței va face azi după amiază un ușor antrenament, pe gazonul stadionului din „Dealul Spirei".

Echipa în gara de Nord. Desclaux (x) cel mai bun jucator francez, [illegible] președintele federației franceze de rugby și Gr. Caracostea (xxx) președintele F. R. R.

Redactor responsabil: ȘTEFAN MENCONI Editura Societății Anonime „Universul", București—România

BIBLIOTECA CENTRALĂ „ASOCIAȚIUNII" SIBIIU

Taxa postală plătită în numerar conform aprobării dir. g-rale p. t. t. nr. 70.346/938.

2 LEI

UNIVERSUL

12 PAGINI

58-1938

Redacția și Administrația: Palatul „UNIVERSUL", str. Brezoianu 23—25. Telefon Centrala: 3.30.10 — Redactor responsabil: EUGEN

Proprietar: „Universul" S. A. Adm.-delegat STELIAN POPESCU Înscris sub No. 167, Trib. Ilfov | Nr. 58. — Anul I | BUCUREȘTI. — Luni 16 Mai 1938 | ABONAMENTE: 1 an Lei 500, 6 luni Lei 270, 3 luni Lei 150

Franța-România

M. S. Regele Carol II

M. S. Regele Carol II, primul sportiv al țării, a acordat Înaltul Său patronaj, competiției care va face să fremete din nou, astăzi după amiază, gazonul și tribunele stadionului A. N. E. F.

Nu îndestul de stimat, nu-lit chiar, rugby-ul — acest sport bărbătesc — e șit deodată la lumină, servind țării și sportului, o organizație de dimensiuni înalte: campionatul Europei.

I-a fost dat acestui sport să-și evidențieze vitalitatea, tocmai în momentele în care eln nu lasă să i se întrevadă strălucirea.

Sub hlamida albă a amatorismului, rugby-ul a format caractere și a întărit o pleiadă de oameni cari nu au ieșit la suprafață decât în clipa când țara avea nevoe de oameni noui.

Sacrificiile cari au condus la această situație, nu au fost trâmbițate. S'au realizat, sub scutul modestiei, lucruri pe cari nu le așteptam și la adăpostul unei tenacități fără pereche s'au creiat stâlpi de granit meniți să sprijine greaua misiune pe care „Federația Română de Rugby" și-a asumat-o.

Pentru prima oară, Capitala noastră găzduește o competițiune europeană pe echipe.

*

In prima încercare a campionatului european, Franța întâlnește România.

Reprezentativele acestor țări s'au mai răfuit de șase ori până în prezent. Totdeauna însă, lupta dintre ele nu a avut caracterul unei dispute vrăjmașe în care **scopul scuză mijloacele.**

Din contră, întâlnirile franco-române au avut în ele lealitatea și cavalerismul care cimentează legături de prietenie, închegate indestructibil.

Subtilitatea franceză s'a împletit în mod fericit cu elanul românesc și ciocnirile dintre cele două tabere au prilejuit spectacole entuziaste și pline de foloase.

*

Nu vom pune, pe treaptă de egalitate, rugby-ul nostru, cu cel francez. Suntem convinși că după amiază, oaspeții vor face o încântătoare demonstrație asupra modului cum trebue să se manevreze cu balonul oval. Dar, din această demonstrație, jucătorii noștri vor trage învățăminte cari vor duce, fără îndoială, la progresul rugby-ului indigen.

Răsfoind analele constatăm că, în toate cele șase întâlniri franco-române, victoria a rămas de partea oaspeților noștri.

Dar, dela 54—3 în 1919, până la 27—11 anul trecut, este o diferență care ne îndreptățește să sperăm că, într'o bună zi, elevii vor lupta la egal, cu profesorii lor.

Veleitățile sunt justificate de faptul că, în decursul anilor, progresul învinșilor a întrecut așteptările învingătorilor. Dacă se va merge în acelaș ritm, rugby-ului românesc îi sunt rezervate multe satisfacții.

Matchul de astăzi înseamnă un nou examen pentru jucătorii noștri.

Și examenul va fi susținut în fața acelora în a căror țară, jocul cu balonul oval se bucură de o stimă deosebită; de stima ce se cuvine unui sport național.

Precedentele întâlniri Franța-România nu au fost lipsite de atracțiozitate.

Sperăm că ediția de astăzi, a 7-a, nu va fi mai prejos.

Așteptăm cu încredere partida, convinși fiind că vom asista la o ciocnire în care elevii se vor arăta demni de profesorii lor.

A. S. Roma va juca în August la București

Eri, districtul București a mai reținut și datele de 14 și 15 August

Am anunțat în numărul de eri că districtul București a cerut federației să-i rezerve datele de 20 și 21 August pentru două matchuri internaționale.

In cursul zilei de eri, Districtul a făcut o nouă cerere F. R. F. A.-ului, solicitând și datele de 14 și 15 August, lăsând la latitudinea federației aprobarea a două date din cele de mai sus. Pentrucă, după noul regulament al campionatului național, divizia A 1938-1939 poate începe în ultima sau chiar penultima Duminică din August.

In privința echipei străine care urmează să joace în organizarea districtului, am aflat că este A. S. Roma.

Turneul la București a fost perfectat cu prilejul matchului A. S. Roma—Ripensia, disputat la 10 Mai.

Finala Cupei României se amână pentru lunie?

In sânul federației de football există în prezent un puternic curent pentru amânarea finalei Cupei României. Acești oficiali văd cu ochi buni disputarea finalei în luna lunie, după campionatul mondial și înainte de Cupa Europei Centrale. In felul acesta se va descongestiona programul acestei săptămâni, iar finalele Diviziei A se vor disputa în mod regulat.

Și nu-i exclus ca acest curent să reușească.

110.000 de spectatori au urmărit eri la Berlin un match „mare": Anglia-Germania 6-3 (4-2)

Berlin, 14. — **In fața a 110.000 de spectatori, printre cari, d-nii dr. Goebbels și dr. Hess, s'a desfășurat azi pe Stadionul olimpic matchul internațional de football dintre echipele naționale ale Angliei și Germaniei.**

Matchul a fost de o spectaculozitate rară, fiind condus de cunoscutul arbitru Langenus (Belgia).

Englezii au tricouri albe și chiloți negri, iar germanii tricouri roșii și chiloți albi.

Englezii aleg terenul, germanii jucând cu soarele în față în prima repriză.

In primul sfert de oră jocul este egal. Englezii au însă majoritatea inițiativelor.

In minutul 16, Matthews trece de Muenzenberg, și centrează minunat. Jakob sare la minge, dar cu toată săritura mingea, ajunge la picioarele lui Bastin, care nejenat înscrie primul punct pentru Anglia.

Germanii trec imediat la atac, obținând un corner, care este bătut precis de Pesser. Mingea ajunge la Szepan, care trece cu capul lui Gellesch. Acesta dela 5 metri o expediază în plasă. 1:1.

Janes și Muenzenberg au mult de furcă cu Bastin și Matthews. In min. 26, Bastin centrează, Robinson ajunge mingea, și o trimite în poarta. 2:1 pentru Anglia.

Trei minute mai târziu se produce o fază similară. Bastin centrează din nou și Broome înscrie al treilea punct pentru Anglia. 3:1.

(Continuare in pag. 5)

Problema grupărilor fără teren și viitorul sezon oficial

In intenția federației de football este ca să facă o modificare a regulamentului campionatului național în legătură cu grupările care n'au teren.

Anume, se va impune acestor grupări ca la începutul sezonului oficial să-și aleagă un teren pe care să-l anunțe F.R.R.A.-ului și să joace tot campionatul pe el.

Oficialii și jucătorii francezi la banchetul oferit eri de Federația Română de rugby.

SPECTACOLE

Teatre

OPERA ROMANA: mat.: Trubadurul; seara: Liliacul.
TEATRUL NAȚIONAL: mat.: Ion al Vădanei; seara: Povestea lui Don Juan.
STUDIOUL TEATRULUI NAȚIONAL: mat.: Merele de aur; seara: Actrița.
TEATRUL REGINA MARIA: mat. și seara: Fata dela garderobă.
TEATRUL COMOEDIA: mat. și seara: Ionescu G. Maria.
TEATRUL LIBER: Culcă-te în patul meu.
TEATRUL MODERN: mat. și seara: Răposatul Boby.
LIGA CULTURALA: Cantemir Bătrânul.
CIRCUL MEDRANO: Reprezentații în fiecare seară. Joia, Sâmbăta, Duminica și sărbătorile matineuri.

CINEMATOGRAFE

ARO: Inchisoare fără gratii, jurnal românesc și jurnal Fox.
CAPITOL: Condotierii, Matchul de box Schmeling-Dudas și Neusel-Ben Ford și jurnal cu vizita cancelarului Hitler în Italia.
CARLTON: Trăește, iubește și învață.
SCALA: Copiii părăsiți și Jurnal Paramount.
SELECT: A opta nevastă a lui Barbă Albastră.
SAVOY: Dubla crimă pe linia Maginot și Misiunea locot. Perry.
TRIANON: Monumentul Indian și jurnal Paramount.
FEMINA: O sută de băeți și o fată.
REGAL: A noastră e noaptea și jurnal.
PALAS BULEVARD: Misiunea brigăzii 41 și Gentleman după miezul nopții.
A.R.P.A.: Valea blestemată, jurnal și complectare.
ROXY: Condotierii, Matchul de box Schmeling-Dudas și Neusel-Ben Ford și jurnal cu vizita cancelarului Hitler în Italia.
CORSO: S'a născut un imperiu, jurnal și complectare.
ELYSEE: Monumentul Indian și jurnal Paramount.
ATENEUL TEI: Drapelul galben și Refugiata din Shanghai.
AIDA: Uraganul și un carnet de bal.
AMERICAN: Heidi fetița munților și Când vrea femeia.
ASTRA: Contesa Walewsca și Fiica lui Dracula.
ATENEUL MIHAIL EMINESCU: (Crângași): Rin-tin-tin salvator și Mâinile lui Orlac.
BARCELONA: Enigmaticul Mr. Moto și Fata din Salem.
COTROCENI: Suflete pe mare și Serenada.
CARMEN: Căpitanul Blood, Trăim numai odată și Banda veselă.
CENTRAL: Prin foc și sabie, Răzbunare și artiști.
CITY: Uraganul și Un carnet de bal.
DACIA: Departe de țară și Frații Marx la curse.
DIANA: Goana după aventuri și Sissy.
DOINA (fost Dory): Monstrul galben și Tânărul conte.
DICHIU: Contesa Alexandra și O dramă în largul mării.
EDISON: Corsarul și Viața la întâmplare.
FORUM: Corsarul și Strigoii.
FLORIDA: Uraganul și Fetița olandeză.
FRANKLIN: O anumită femeie și Un îndrăgostit celebru.
GLORIA: Nostalgie și Dragoste în viteză.
IZBANDA: Divorțul doamnei și Denunțătorul.
ILEANA: Contesa Walewska și Insula păcatelor.
LILLY: Curierul secret, Muzicantul din Petersburg și artiști.
LOLICA: Ajutor, vin indienii și Sacrificiul suprem.
LIA: Veninul și Frații Marx la curse.
LIZEANU: America melodie 1937, Cânt numai pentru tine, jurnal și revistă.
LUCIFER: Uraganul și Invitația la dans.
MARCONI: Paramata (Inchisoarea femeilor), Ședința secretă, jurnal și artiști.
MILANO: Uraganul și Stan și Bran la Hollywood.
MARNA: Prințesa Tarakanova, Fiul deșertului și artiști.
MODEL: Furtună în Maroc și Stan și Bran gemeni.
NISSA: Uraganul și Crai de ghindă.
OMNIA: Corsarul și Amprente digitale.
ODEON: Când o spioană iubește și Parada nebunilor.
ORFEU: Troika și Indrăgostiții.
PARIS: Cel mai bun prieten și Strigătul sălbaticilor.
PACE: India în flăcări și S'au cunoscut în luna Mai.
RAHOVA: Prizonierul din Zenda și Muzica e viața mea.
REX: Când o spioană iubește și Parada nebunilor.
SPLENDID: Nostalgie și Fortul negru.
TRIUMF: Legiunea neagră și Voi fi a ta.
TOMIS: Paramata (Inchisoarea femeilor) și Valea tigrului.
UNIC: Departe de țară și Lumpacius vagabondus.
VOLTA-BUZEȘTI: Heidi fetița munților și Taina ocnașului.
VENUS: Tarantella și Un furt senzațional.
VOLGA-DOROBANȚI: Corsarul și Patima.

CITIȚI
„ZIARUL ȘTIINȚELOR ȘI AL CĂLĂTORIILOR"

După victorie

Rossi, câștigătorul cursei Paris—Tours

Cronica rimată

Cupa României: Venus - Rapid

Lui D. MALTEZI

Razele din cer coboară,
Vin la mine, mă'mpresoară
Și mă fac, din cât sunt mic,
Să fiu cruce de voinic
Și să iau creionu'n mână
Să-mi scriu cronica... bătrână.
Cum, „bătrână" ?... Vers hai-hui
In fuga condeiului :
Nu-mi venise la'ndemână
Altă... rimă pentru „mână".
Dar ea-i tânără, firește...
Pentru tineri potrivește
Gândul meu de făurar
Versul vesel și sprințar,
Să-i dau gata dintr'odată
Cu-a mea strașnică.. rimată.

Deci, atenție la „Cupă" !..
Să vedem cam cine-o pupă,
Cine-o ia la urmă'n brață
Și-o desmeardă și-o răsfață
Și cuminte, 'ncetișor,
O duce'ntr'al său ogor ?
Cine-i Făt-ul fermecat
Care-un an a așteptat
Și a plâns și-a suspinat,
Cu toți zmeii s'a luptat
Cu mijlocul strâns în chingă
Ca la urmă, azi să'nvingă ?
Eu nu-l știu !...
— Nici dumneata
N'ai putut afla ceva ?
Va fi pentru fiecare,
Pentru toți... surpriză mare ?
E o luptă cum n'a fost ?
Nimeni nu i-a dat de rost ?
Mă frământ ca pe cărbuni...
Vreau să știu ! — Zău, oameni buni,
Dacă vr'unul între timp
Dați vre-o raită prin... Olimp
Și e la Fe.-Re.-Fe.-A.
Vre-o gură mai farfara
Care scapă într'o doară
Vr'un cuvânt... dați iute sfoară !
Poate-i pus ceva la cale
Și-ai aflat și dumneatale,
Poate-i match cu socoteli —
Scoate-mă din îndoeli
Mai devreme c'un minut
Să știu... cin'va fi bătut ! ?...

Eu, din ce-am aflat și este
Pot să-ți spun — deși-i poveste...

Taberele amândouă
Stau acuma... ca pe ouă.
Șefii lor nici nu respiră —
Iar echipele transpiră...
Jucătorii au făcut
Pregătiri, cum n'am văzut !
Dar mai bune și mai mari
Le-a făcut... cu lăutari
Doar Rafinschi, căci el știe
Ce înseamnă-o bătălie
Și ce... hâc !.. ce-i... aia... hâc ! —

Albu-a fost în crailâc
Chiar în săptămâna asta...
A. l-a căutat nevasta
Patru zile, zi și noapte...
N'o spun eu — sunt niște șoapte...

Wetzer și cu Roșculeț
— Unul „oț", cellalt isteț —
Se plângeau — nu-i rea figura ! —
Că scăpat-au garnitura
Când erau la Cluj în gară
Și-au venit apoi pe scară
Tocmai eri, cu un marfar ! !
— De n'ar mai păți-o iar !
Râdea Cuedan satanic :
El le-a fost doară mecanic...

Iar Bodola, om de treabă...
— Asta nici nu se întreabă —
Temperat cum n'a mai fost :
A mâncat doar fleici... de post,
Câte două-trei de-odată
Și n'a mai privit o fată !..
Pe când Baratki și Humi
Spre-a scăpa de gura lumii
Și de frica de răspunderi
Că n'au shoot-uri nici pătrunderi
Unul pe-altul regulat
Zile 'ntregi s'au antrenat... —
Cu o gentilețe rară
Intre ei se învățară
Din zori dând de ceasul morții
Cum să bată'n fața porții :
Baratchi, volé, în bară —
Humi, cât de des, afară !..

Nici Bogdan cu mâna'n sân
N'a rămas. Ci cârn și spân
L-am zărit din când în când
Cum mergea pe drum... dribland,
Pe când Sfera, solo'n casă,
Cu oglinda grea pe masă
Invăța urât să facă
Chiar Bogdan să nu-l mai treacă...

De Vintilă ce să spun ?
Dacă n'o mai fi el bun
Cine altul, frățioare :
Căci el a 'nvățat... să sboare ! ? ! ?
In schimb toată lumea, Vineri
Văzu într'un grup de tineri
Pe... ghiciți ?.... Pe ochii mei ! —
Cel mai tânăr dintre ei,
Cel mai sprinten, mai vioi
Imbrăcat în haine noui
Și nespus de subțirel
Chiar pe Auer, pe el !
Tuturor le da de știre :
— „Cura de întinerire"...

...Și când e să se întâmple,
Moft e părul alb la tâmple.

Cum se vede, pentru azi
Jucătorii, toți, sunt brazi.
Nici puteau ca să nu fie
Când i-așteaptă — bucurie ! —
O atât de meritată
Și de strașnică răsplată :
Venusiștii de-or bătea,
Vor avea cadou... o stea !
Dacă-s ceilalți mai cu-antren,
C.F.R.-iștii au... un tren !

„Cupa"-i, însă, la popreală
Că... mai e o răfuială !...

Valmar.

Scrisoare din Italia

A VII-a formidabilă manifestare a tineretului universitar din Italia fascistă

Napoli, 10 Mai. — Nu este pentru prima oară când orașul acesta a fost ales drept teatru al manifestărilor sportive ale massei. In 1928—32 și 34, el a servit drept gazdă campionatelor naționale polisportive ale fasciilor de luptă.

Iar astăzi orașul trăește încă în atmosfera entuziastă, creată de fantastica desfășurare de forțe maritime, ce a avut loc aci în onoarea Führerului.

Litorialele anului XVI, au găsit deci un loc bine bătătorit, menit să adăpostească pentru a VII-ea oară pe tinerii atleții universitari.

Dar de astă dată este vorba de cifre considerabile: trei mii de atleți și peste șase sute de studente atlete — vor disputa întreaga gamă a programului olimpic.

Primăria orașului Napole a știut de aceasta, și nu a precupețit nici un sacrificiu, pentru ca să dea tineretului satisfacția cuvenită.

Astfel, nu lipsește piscina acoperită, construcție datorită acestor Litoriale, două stadioane splendide cu materialul sportiv necesar, săli de gimnastică, hipodrom, poligoane pentru tir, terenuri de tennis, etc., totul a fost pus la punct pentru această grandioasă competițiune, iar Neapole este o mare de drapele, sărbătorind valoarea tineretului din cele 26 universități participante .

Bologna, Torino, Milano, din nou Bologna și Torino, acestea sunt orașele italiene, ale căror universități sunt numele orașelor italiene însemnate cu litere de aur în palmaresul „Littorialelor".

Ele marchează traseul parcursului făcut timp de șase ani de tineretu, universitar italian, în domeniul sportului, intelectului și al artei.

Sunt numele orașelor ce au câștigat cele șase „Littoriale" și care au fost așa de frumos elogiate cu ocazia zilei de azi: 10 Mai 1938 anul fascist XVI când a avut loc deschiderea solemnă a celei de a VII ediție a campionatelor „Littoriale".

„Littorialele" cari au avut și au enorm ecou în toată Europa astăzi, după ani de muncă, au reușit să strângă 26 de grupuri universitare fasciste cu un număr de peste patru mii de concurenți; toate acestea sunt rezultatul unei concepții sănătoase, a unui popor civilizat care a înțeles menirea tineretului.

A. GHIȚESCU

ANTRENAMENT LA BARE

FOOT-BALL

CUPA ROMÂNIEI

Matchul Venus-Rapid

ne va furniza pe unul din probabilii reprezentanţi ai României în C.E.C.

Victoria — C. A. M. T. la Timişoara

Stadionul din Giuleşti adăposteşte azi matchul de Cupa României dintre Venus şi Rapid, întâlnire pasionantă, care este desigur cea mai mare luptă a sezonului.

In afară de rivalitatea dintre aceste cele mai mari echipe ro-

HUMIS

mâneşti, matchul de azi capătă o semnificaţie hotărîtoare întrucât el vine să lămurească, într'o măsură aproape definitivă, participanţii României în Cupa Europei Centrale.

Pentru că este clar, că învingătorul de azi va fi una din cele două echipe româneşti din C. E. C., jocul fiind deci adevărata finală a Cupei României.

Ambianţa aceasta specifică dar mai ales urmările, pe cari le poate angrena matchul acesta, împrumută întâlnirei de azi un cadru excepţional, care o transformă într'o luptă poate unică în istoria sportului românesc.

Va fi un spectacol complet. Pentru partea technică a lui, vorbeşte suficient valoarea celor două echipe.

Intr'adevăr, dacă Rapidul mai păstrează şansa incertă a campionatului naţional, Venus îşi joacă în matchul de azi ultima şi cea mai mare carte a lui, aceea de a intra în Cupa Europei Centrale, si toată raţiunea acestei semifinale trebue căutată în această ardoare de a fi consacrat în footballul european.

Fiecare din cei doi combatanţi este desigur un reprezentant autorizat al footballului nostru. Şi Venus şi F. C. Rapid pot reprezenta cu şanse destul de mari, România în partidele internaţionale ale Cupei Europei Centrale.

Matchul de azi va hotărî pe cel mai bun din ei? Raportul de forţe dintre forţele adversarilor de azi, nu permite nicio anticipare asupra rezultatului.

In orice caz, va fi un joc disputat cu ultima energie, întâlnirea aceasta fiind una din acelea, în care combatanţii vor juca fără niciо rezervă.

Si într'adevăr aceasta este singura armă, cu care se poate câştiga mâine. In matchul acesta, în care adversarii au armele egale, numai elanul şi voinţa de a învinge pot aduce victoria.

Cine va juca mai avântat, cu voinţă şi hotărîre mai puternică, acela va câştiga. Partida dintre Venus şi Rapid este un „dublu" mateh de cupă şi nu poate fi câştigat decât cu armele Cupei: elan, voinţă şi viteză.

ARBITRUL ŞI FORMAŢIILE

La ora 4.30 d. Gabriel Russu dela Cluj va fluera începutul jocului.

Echipele vor alinia formaţiile de campionat:

VENUS: Iordăchescu; Sfera, Albu; Bărbulescu, Feraru, Beffa; Ploeşteanu, Bodola, Humis, Petea, Ene.

F. C. RAPID: Negru; Wetzer, Roşculeţ; Vintilă, Răşinaru, Rafinsky; Moldoveanu, Bogdan, Auer, Baratky, Cuedan.

VICTORIA — C. A. M. T.

La Timişoara se va disputa a doua semifinală, între C. A. M. T. şi Victoria din Cluj.

Echipa gazdă — făcând parte din divizia naţională B, a avut în cadrul „Cupei României" o purtare care merită a fi elogiată şi graţie căreia a ajuns azi să dispute semifinala în compania clujenilor.

In partida de azi, misiunea timişorenilor este însă extrem de dificilă. Victoria, deşi a suferit recent două infrângeri surprinzătoare, astăzi rămâne favorita noastră.

C. A. M. T.: Eichler — Gerber, Golgotz — Farago, Kohn, Ianossy — Reitler, Toth, Stockschläger, Zsisik, Persam.

VICTORIA: Bosneac — Cociuban I, Felecan I — Chendrean, Pall, Nistor — Cornea, Szantay, Papp III, Felecan II şi Căpuşan.

Va conduce d. Gh. Buşa (Bucureşti).

Fostul jucător al Venusului: STRUŞKA e antrenor la Praga

Fostul jucător al Venusului Struska despre care se ştia că se află în Africa de Nord, s'a stabilit actualmente la Praga ca funcţionar al raionului de îmbrăcăminte din societatea comercială „Sborul" şi ca antrenor al echipei campioane a ligii a doua.

Struska a fost la Praga un aprig susţinător al boxeurilor români, pe cari i-a încurajat sgomotos de câte ori vreunul din ei a urcat pe ring.

Intre altele, fostul echipier al Venusului a spus boxeurilor noştri că peste două luni va părăsi Cehoslovacia, îndreptându-se spre Franţa, unde a fost angajat ca antrenor.

Beneficiile turneului de calificare vor fi distribuite echipelor participante

Programul competiţiei se alcătueşte astă seară

Astăseară, cum se ştie, comisia campionatului naţional va ţine o importantă şedinţă, în cursul căreia va întocmi programul turneului de calificare.

Mai ales că după rezultatele matchurilor divizionare A de astăzi C. C. N. va putea cunoaşte echipele care vor juca în această competiţie.

In legătură cu turneul de calificare suntem în măsură să aducem o complectare referitoare la partea financiară.

Anume, beneficiile care eventual s'ar realiza în urma partidelor de calificare, C. C. N. le va distribui echipelor care vor disputa toate matchurile.

Amănuntul acesta este cuprins în regulamentul turneului.

Perspective

Rapid (Viena), Ujpest, A. S. Roma, Hungaria şi Divizia A

în luna August în Bucureşti

In altă parte a ziarului arătăm că A. S. Roma va juca în Capitală în cursul lunei August.

Pe de altă parte, suntem informaţi că tot pentru luna August sunt perfectate şi alte două turnee: al lui Ujpest şi al lui Rapid din Viena. In acelaş timp, sunt tratative şi pentru angajarea Hungariei, care urmează să joace tot în August.

Cele trei echipe străine, vor juca în organizarea clubului Venus.

In plus, F.R.F.A. — conform noului regulament — va fixa începerea diviziei naţionale A, în ultima Duminică a lui August.

Suntem curioşi să vedem cum va fi rezolvată chestiunea datelor şi cum se va evita concurenţa.

Shooturi şi bare...

DRAKE n'a venit pe continent cu echipa Angliei, pentrucă Hall (Tottenham Hotspur) pe care trebuia să-l înlocuiască s'a însănătoşit între timp.

*

FEDERAŢIA germană de football a angajat încă de pe acum două matchuri pentru sezonul viitor: la 26 Martie 1939 cu Italia (în Italia) şi la 23 Aprilie cu Franţa (la Paris).

*

AMBROSIANA joacă la 5 Iunie la Milano cu Bayern din Muenchen.

Campionii Italiei, peste o săptămână, vor înfrunta la Stuttgart pe Kickers, la 16 Iunie vor acorda revanşă lui Bayern la Muenchen şi în sfârşit, la 19 Iunie la Milano.

Azi la ora 13 pe arena Unirea Tricolor

JUVENTUS şi UNIVERSITATEA

se vor războiu în cadrul diviziei A

Bucureştenii sunt favoriţi

Azi înainte de amiază, se va disputa pe arena Unirii Tricolor matchul dintre Juventus şi Universitatea.

Partida reprezintă o mare importanţă pentru ambele e-

DRAGULESCU (Universitatea)

chipe, care candidează pentru locul patru al seriei.

Până acum, erau candidaţi la acest loc numai Sportul Studenţesc şi Juventus. In urma recentului rezultat nul între echipele bucureştene, universitarii Clujeni s'au văzut şi ei cu şanse egale pentru invidiatul loc.

Este de aşteptat ca partida să fie foarte îndârjită. Clujenii, cari au pierdut în Capitală în faţa colegilor lor bucureşteni, vor să arate că rezultatul de atunci — ţinând seama de timpul complect nefavorabil pe care s'a jucat — nu este exact. Şi e de aşteptat că vor face tot posibilul pentru a infirma părerea proastă ce şi-a făcut publicul bucureştan despre ei. Pentru a-şi menţine şansele pentru locul patru, Universitatea are neapărată nevoe de o victorie.

Juventus, pe de altă parte, e în aceiaşi situaţie, având mare nevoe de cele două puncte ca şi Universitatea, pentrucă altfel, nu mai e vorba de locul patru pentru ei.

Un pronostic este oarecum dificil de dat. Echipele nu sunt în momentul de faţă într'o formă bună şi mai ales, au lacune în formaţii.

Şi Juventus şi Universitatea suferă din pricina înaintării.

Va fi deci o luptă între două apărări şi aceea care va rezista mai mult, va câştiga.

Echipele vor alinia următoarele formaţii:

Juventus: *Endreffi; Cotruţă, Dragomirescu; Brandabura, Cârjoreţu, Porojan; Oană, Dunăreanu, Zăinescu, Palmer, Vulcănescu.*

Universitatea: *Moldoveanu; Dragulescu, Iancovici; Putnic, David, Golub; Benţea, Joanovici, Truţă, Medrea şi Draga.*

Va arbitra d. Petru Vasila (Constanţa).

FOOT-BALL

Campionatul Onoarei

Programează patru întâlniri de mare importanţă pentru clasament

In cadrul categoriei Onoare, se dispută astăzi patru partide.

Toate aceste matchuri au o deosebită importanţă pentru combatanţi, deoarece acum, în ultimele etape, fiecare va căuta să-şi asigure o situaţie cât mai bună în clasament.

TITANII—GLORIA

Arena Militari găzduește la orele 11 partida dintre Titanii şi Gloria.

Echipa uzinelor Malaxa mai candidează la primul loc în clasament astfel că va depune maximum de efort pentru cucerirea victoriei.

Gloria va opune o dârză rezistenţă unui adversar superior.

Noi prevedem un match tare din care Titanii vor eşi învingători.

Conduce d. Odisie Pârvulescu.

VERGU—A. S. C. A. M.

Echipa cartierului Călăraşi susţine un match dificil pe arena Titanii, la ora 17.

A. S. C. A. M., care se găseşte actualmente în locul al treilea, va căuta să-şi consolideze poziţia astfel că Vergu are de luptat cu un adversar puternic.

O victorie a Vergului îe consolidează poziţia în locul al patrulea.

Lupta va fi strânsă şi A. S. C. A. M. va învinge la limită.

VIFORUL DACIA—SOCEC

Socec şi Viforul Dacia se întâlnesc pe „Stadion" la orele 11.

Socec care şi-a acumulat până în prezent 11 puncte, va căuta să învingă pentru a trece în locul al cincelea.

Viforul Dacia este actualmente în revenire de formă, dar Socec rămâne favoritul întâlnirei.

AVANTUL SPORTIV—MILITARI

Codaşul seriei se deplasează pe arena B. T. M. T. unde întâlneşte echipa Militari, care e favorită.

CLASAMENTUL CATEGORIEI ONOARE

A.C.S.A.	13	10	2	1	38:13	22
Titanii	13	8	2	2	39:14	20
A.S.C.A.M.	13	6	4	3	35:25	16
Vergu	13	5	3	5	25:31	13
Vif. Dacia	14	5	2	7	38:22	12
Militari	14	5	2	7	23:22	12
Socec	13	3	5	5	19:25	11
Gloria	13	3	1	9	20:38	7
Av. Sportiv	12	2	1	9	13:60	5

Ştiri şi convocări

● Se aduce la cunoştinţă tuturor grupărilor afiliate şi neafiliate că pe ziua de 22 Mai a. c. F. C. Răsăritu va da o cupă de argint, sistem fulger, pe teren „Velodrom".

Cupa este expusă la parfumeria „Luxor" din str. Romană nr. 182, unde se fac înscrierile.

● Dacia Traiană convoacă azi la ora 15 la sediul său din str. Rotari nr. 26, pentru a face deplasare pe terenul Belvedere la matchul oficial cu Distribuţia, pe următorii jucători :

Leonte, Naghy, Ionescu Gh. Ştefănescu, Vărzaru, Mateescu, Papanopol, Dobrescu, Jean, Paul, Iordache, Grigoriu, Scutaru, Dumbravă, Puiu Simionescu şi Berheci.

Orice lipsuri vor fi sancţionate.

● Clubul sportiv sect. I galben, convoacă pentru azi, la ora 10 pe terenul Velodrom, toţi jucătorii la un sever antrenament în vederea deplasărei în provincie.

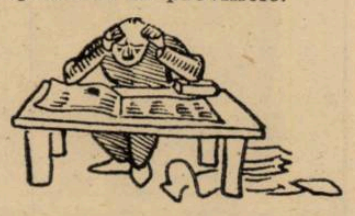

Ce se joacă azi în cadrul Diviziei B.

Divizia naţională B programează şi ea trei partide azi, toate în provincie.

Problemele capitale ale clasamentului — leaderul şi codaşul — fiind soluţionate, interesul partidelor de azi se limitează numai la lupta pentru locurile mijlocii.

Redăm mai jos partidele care se dispută azi precum şi favoriţii noştri :

LA GALAŢI

D. V. A.—Telefon Club arbitru d. Stavăr.

Favorit : D. V. A.

LA BRAILA

Franco Română—Sporting arbitru d. Rădulescu P.

Favorit : Franco Română.

LA CONSTANŢA

Victoria—Gloria C. F. R. arbitru d. V. Georgescu.

Favorit : Victoria.

Dăm mai jos clasamentul seriei estice :

Tr. C.F.P.V.	22	17	2	3	77:12	36
Victoria	21	15	3	3	71:23	33
Craiovan	21	12	4	5	41:28	28
Fr.-Română	21	13	1	7	57:44	27
Telefon Club	20	12	2	6	68:31	26
Gloria C.F.R.	20	11	2	7	39:28	24
D. V. A.	20	7	3	10	25:42	17
Textila	21	6	4	11	27:51	16
Macabi	21	6	2	13	13:54	14
Sporting	20	4	2	14	25:45	10
JaJhn	22	4	2	16	24:77	10
H. L. A.	19	2	1	16	21:79	5

Comunicat

Se pune în vedere tuturor grupărilor cari urmează a disputa jocuri de calificare că, comisiunea va dispune programarea lor pentru data de 22 Mai 1938.

In acest scop toate grupările, exclusiv Crişana şi Sportul Studenţesc, vor trebui să fie pregătite în vederea programărilor, ca atunci când vor fi încunoştiinţate de comisiunea campionatului naţional să fie gata pentru deplasare.

*

In urma deciziei comisiei superioare de apel, din 13 Mai 1938, prin care admiţând apelul grupării Rapid din Bucureşti contra deciziei comisiei campionatului naţional care programase iniţial jocul Rapid—D. U. I. G. pentru data de 16 Mai 1938, comisiunea luând act de susnumita deciziune, dispune programarea acestui joc pentru data de Marţi 17 Mai 1938.

*

Duminică 15 Mai 1938, ora 19, va avea loc o şedinţă comună a comisiunei campionatului naţional şi comisiunea cupei României, sub preşedinţia dlui Alexandru Căpăţână, membru în comitetul federal, la care va asista şi d. secretar general al F.R.F.A., d. O. Luchide, în care se vor stabili datele pentru disputarea jocurilor de finală a campionatului naţional şi finală a „Cupei României".

Azi în Europa

Trei matchuri internaţionale

De azi în trei săptămâni, începe în Franţa Campionatul Mondial de football.

Toate echipele de pe continent cari şi-au asigurat calificarea lor pentru primul tur, se pregătesc intens în vederea acestei competiţii.

In ziua de azi, cele trei matchuri internaţionale cari se desfăşoară la Milano, Berlin şi Budapesta servesc drept antrenament pentru reprezentativele respective.

ITALIA — BELGIA

Pe stadionul San-Siro din Milano se dispută a cincea întâlnire dintre reprezentativele Italiei şi Belgiei.

Italia susţine primul său match internaţional din sezonul actual, iar Belgia este după strălucita victorie din Duminica trecută, obţinută asupra Elveţiei (3 : 0) la Lausanne.

Echipa italiană, care este una din favoritele campionatului mondial, este cantonată de câteva săptămâni într'o localitate climaterică din Alpi, (Cuneo) unde a dus o viaţă liniştită, dedicându-se sub supravegherea unor experţi, exclusiv pregătirilor în vederea acestui „debut".

Evident că pentru formaţia odihnită şi bine antrenată a gazdelor, Belgia — fie ea ori şi cât în formă — nu va constitui un examen prea serios.

D. dr. Bauwens (Germania), va conduce următoarele formaţiuni :

BELGIA : Badjou—Paverick, Petit —van Alphen, Stynen, De Winter — Van de Wouver, Vorhool, Isenborghs, Braine, Buyle.

ITALIA (formaţie probabilă) : **Olivieri — Monzeglio, Rava — Loactelli, Andreolo, Serantoni — Pasinatti, Meazza, Piola, Ferari, Colaussi (Ferarris II).**

ASTON VILLA — SEL. GERMANIEI

Pe stadionul olimpic din Berlin, campioana ligii secunde engleze, Aston Villa, joacă cu o selecţionată germană.

D. dr. Nerz, după ce a încercat eri jucătorii vechiului Reich *(10 jucători din Reich şi unul „vienez")* în compania reprezentativei Angliei,— azi, opune o formaţie compusă din jucători vienezi *(10 jucători din Viena şi unul din vechiul Reich)*, echipei Aston Villa.

Din cei 22 de jucători germani cari au evoluat eri şi azi, selecţionerul va forma echipa „Germaniei" care va juca la campionatul mondial.

Vor juca următoarele echipe :

ASTON VILLA : Biddlestone — Callaghan, Cummings, — Massie, Allen, Iverson — Broome, Haycock, Shell, Starling, Houghton.

SEL. GERMANIEI : Raftl — Streitle *(München)*, Schmaus — Wagner, Mock, Skiumul-Hahnemann, Stroh, Binder, Jerusalem, Neumer.

WOLVERHAMPTON WANDERERS — UNGARIA

La Budapesta echipa Ungariei susţine ultimul match internaţional înainte de campionatul mondial.

Ca adversar a fost ales a doua clasată a campionatului englez, echipa Wolverhampton Wanderers.

Englezii au jucat Miercuri la Praga împotriva unei combinate Sparta—Slavia (echipa Cehoslovaciei !) şi au cedat cu 0 : 4 ! ! !

Sportivi prin excelenţă, oaspeţii nu au invocat scuzele de rigoare, dar toţi cari au asistat la match şi-au dat seama, că această înfrângere categorică se datoreşte în mare parte oboselii, provocată de drumul destul de lung care desparte Londra de Praga.

Desigur că în matchul de azi englezii vor căuta să se reabiliteze, să repare prestigiul lor ştirbit în capitala cehă.

Vor juca următoarele formaţiuni :

WOLVERHAMPTON W. : Scott — Morris, Taylor — Galley, Smalley, Gardner — Maguire, Thompson. Westcott, Jones, Dorsett.

UNGARIA : Szabó — Korányi, Biró — Lazár, Sárosi III, Dudás — Sas, Zsengellér, dr. Sárosi, Toldi, Titkos.

SPORT ŞCOLAR

CAMPIONATUL LICEULUI INTERNAT BUFTEA
CLASA V — CLASA VIII
1—0 (1—0)

In cadrul campionatului liceului internat din Buftea clasa V a reuşit, după un match spectaculos şi viu disputat, să învingă clasa VIII cu 1—0, la pauză 1—0.

Echipele au aliniat formaţiile :

Clasa V : **Mihăilescu, Tache I., Nicolae, Verigă, Cherciu, Stoica, Trandafir, Finichiu, Canela, Stanciu, Teodorescu.**

Clasa VIII : **Duployen, Scărlătescu, Demetrian, Kosman, Soiu, Herşcovici, Pana S., Andrei, Cătuneanu, Stupeanu, Bekeanu.**

CAMPIONATUL LICEULUI REGELE FERDINAND I

Bacău, 14 (Prin telefon). — *Ultimele rezultate ale campionatului liceului Regele Ferdinand I din localitate, au înlărit poziţiunea clasei VII în clasamentul general.*

Iată rezultatele ultimelor matchuri :

C. V — IV B. 7—1 (2—0).

Cl. V — IV B. (retur) 8—3 (1—0.

Cl. V — VII forfait.

S'au remarcat dela clasa V: Radu, Pârloagă, Nidru, Grigore şi Popovici, iar dela clasa IV B, Macovei.

IATA CLASAMENTUL GENERAL PE CLASE

VII	3	3	0	0	17: 0	6
V	3	2	0	1	15: 4	4
III	1	1	0	0	10: 1	2
VI	1	0	0	1	0: 7	0
IV B	1	0	0	1	4:15	0
IV A	2	0	0	2	1:20	0

ŞCOALA NORMALA A SOCIETAŢII — LICEUL INDUSTRIAL UNIREA 9—2 (5—2)

Pe terenul dela Velodrom s'a disputat matchul de football între normaliştii Societăţii şi liceul industrial.

Şcoala normală prezentând o echipă bine pregătită şi cu un atac eficace, a reuşit să-i surclaseze pe „industriali" cu 9—2, la mi-temps 5—2.

Iată promoţia învingătorilor :

Nicolau, Teodorescu, Roşu, Cristea, Petrescu, Zlate, Merer, Cheta Oct. Georgescu, Şerban, Nicolescu Gh., Dumitrescu.

Au marcat pentru normaliştii Georgescu Octav (8) şi Şerban.

CAMPIONATUL STRAJERESC AL SECTORULUI II NEGRU

In cadrul campionatului străjerilor din sectorul II Negru, s'au înregistrat următoarele rezultate :

Liceul Mihai Viteazul — liceul Matei Basarab 2—0.

Liceul comercial N. Kretzulescu — liceul comercial Regele Carol I 1—0.

S'au calificat în finală liceele Mihai Viteazul şi N. Kretzulescu.

ATLETISM

Astăzi începând dela ora 9 a. m.

Se dispută „Cupa George Iconomu" pe stadionul A. N. E. F.

In organizarea ligii de atletism „Muntenia" se va disputa astăzi de dimineață, cu începerea dela ora 9 fim, cupa cu „handicap"-uri George Iconomu".

S'a anunțat un număr de înscrieri record, lupta promițând să fie foarte emoționantă.

Din cauza neprevăzutului, care este elementul obișnuit al cupei Iconomu, nu se poate întrezări nici pe departe ce club va eși învingător, iar în ceeace privește pe învingătorii individuali nu se pot face nici un fel de pronosticuri.

In ordinea efectivelor aruncate în luptă, „Viforul Dacia" ar părea favorit indiscutabil, deoarece a înscris 100 de concurenți, urmând în ordine Venus cu 58 atleți, Vulturașul cu 40, Victoria cu 40, Stadiul Român cu 25 și C.F.R.-ul ultimul cu 16 concurenți. Ne putem însă permite de a instala favorit clubul „Venus" — în plină formă și mai ales acum când cunoaște o strălucită ascensiune.

Stadiul Român și Viforul Dacia, actualii și foștii campioni naționali, au veleități îndreptățite de a cuceri cupa.

Mai ales „galbenii" cari în caz de victorie cuceresc definitiv cupa al cărei deținători sunt.

Liga Muntenia va trăi astăzi una din cele mai zbuciumate zile. Credem însă că prin muncă și energie vor reuși să treacă cu succes acest greu examen.

CUM A FOST STABILITA ORDINEA PROBELOR, REPARTIZAREA CONCURENȚILOR ȘI DETALII DE ORGANIZARE

De dimineață :

Ora 9 a. m., 100 m. serii, greutate, 5.000, înălțime, 400 m. serii, disc, 100 m. semi-finală, 800 m. serii, lungime, suliță, prăjină.

După amiază :

100 m. finală, 400 m. finală, ștafeta 4×100.

In pauza matchului de rugby se va alerga finala cursei 800 m. plat.

1) *La 100 m. plat* se vor disputa IX serii a câte 8 concurenți din semi-finale, și primii doi din aceste semi-finale în finală.

Maximul de handicap : 8 m.

2) *La 400 m. plat* sunt 5 serii a câte 6 concurenți, din care câștigătorii și al doilea clasat cu timpul cel mai bun, intră în finală.

Maximul de handicap 35 m.

3) *La 800 m. plat* sunt două serii a câte 24 concurenți, primii 6 din fiecare serie întâlnindu-se în finală. Maximul de handicap 60 m.

4) La 5000 m. de metri maximul de handicap este 450 de metri.

La lungime nu se vor măsura săriturile ce nu vor trece de 5 m. 20.

La înălțime săriturile încep dela 1 m. 45.

La săritura cu prăjina se va începe dela 2 m. 30.

La suliță, disc și greutate, nu se vor măsura aruncările mai slabe, respectiv, de 32 m. (suliță), 9 metri la greutate și 24 metri la disc.

La ștafeta 4×100 nu se dau handicapuri.

Punctajul la toate probele și ștafeta : 5-3-1.

JURIUL CONCURSULUI

Președinte : d. col. Țane Săvulescu.

Dir. reuniunii : I. C. Petrescu.

Cronometrorii : König, Popovici, Leoveanu, ing. Mărăscu, Balcu și A. Ianculescu.

Judecători la sosire : I. C. Petrescu, Valter, V. Manolescu, König și Velcovici.

SARITURI : Fanella, I. Manolescu.

ARUNCARI : Iordănescu, V Trestioreanu.

STARTER : C. Hârjeu.

SECRETAR: I. Paraschivescu.

POLIȚIA TERENULUI : lt. Alexandrescu.

Concurenții sunt obligați să se prezinte din vreme, concursul începând dela ora 8,45 a. m.

Oficialii sunt obligați a se prezenta dela ora 7 a. m.

Eri s'a ținut la Timișoara adunarea generală a federației de lupte și haltere

Timișoara, 14 (prin telefon dela corespondentul nostru). — Astă seară la ora 19 s'a ținut în localul Camerei de comerț din localitate, adunarea generală a federației de lupte și haltere.

Biroul adunării a fost compus astfel: președinte, d. Manoilă; secretar d. Arsenovici și casier d. Enescu.

Au asistat delegații grupărilor C. A. M. T. și Ilsa din Timișoara, Hercules din Arad, Muncitorii din Cluj și Vulturii din Lugoj.

Din Capitală au asistat d-nii ing. Jean Constantinescu și Pascu (Tirul).

Intr'o atmosferă de perfectă camaraderie s'a discutat în jurul activității federației pe anul trecut și s'a decis ca hotărîrile definitive să fie luate în adunarea generală extraordinară care se va ține în Capitală odată cu disputarea campionatelor naționale care vor avea loc la 9 Iunie în sala teatrului Regina Maria.

Lehtinen învins...

Helsinki, 14. — Lauri Lehtinen, unul dintre cei mai buni atleți finlandezi și recordman mondial pe 5.000 m., în cadrul campionatelor regionale de aci, a fost învins în cursa de 8.000 m., de un anonim în lumea atletică, anume Laihorante care a acoperit distanța în 32 m. 07. Lehtinen s'a clasat în locul doi, sosind după o jumătate de minut.

Cursa de 4 km., i-a revenit lui Maki în 15 m. 14 s.

Anglia-Germania 6-3 (4-2)

(Urmare din pagina I-a)

Inaintarea engleză este într'o vervă excepțională în privința driblingului, a combinațiilor și a shooturilor.

In min. 42. Matthews ridică scorul la 4:1, pentru ca germanii să reducă handicapul în min. 44.

Pesser bate un corner, care este reluat cu capul direct în poartă de Gauchel.

Astfel rezultatul primei reprize este de 4:2 pentru Anglia.

REPRIZA II-a

La începutul reprizei secunde Germania atacă cu înverșunare. Totuși la un moment dat se crează un vid între halfii și becii germani. Robinson profită de acest gol, și, primind o minge, fuge cu ea până în careul de 16 metri, de unde, nejenat de nimeni, perforează fulgerător poarta Germaniei. 5:2 pentru Anglia.

Germanii joacă mai mult în tripletă, neutilizând suficient extremele. Tripleta însă nu este periculoasă în fața porții engleze. Cel mai bun om al germanilor, vienezul Pesser, obține în min. 61, al cincilea corner pentru echipa sa. El trimite mingea la Lehner, care trage puternic spre poartă. O clipă de emoție. Welsh apără în extremis.

Inaintarea germană are încă două ocazii de marcat.

Englezii par satisfăcuți de rezultat.

In min. 63, Pesser se ciocnește cu Sproston, fiind obligat să iasă depe teren pentru scurt timp.

In min. 66, Germania obține al șaselea corner. Lehner bate însă în out.

In min. 79, fundașii englezi Willingham și Woodley, fac greșala de a-și pasa mingea reciproc. Pesser interceptează mingea și, țâșnind printre cei doi fundași, înscrie imparabil în poartă, reducând handicapul la 5:3.

Anglia își revine. In minutul 84 Matthews centrează matematic din colțul terenului. Goulden, dela 16 metri, reia direct cu o bombă formidabilă în plasă.

In ultimele minute germanii atacă, obțin un nou corner, care, deși bătut bine de Pesser, nu aduce nici un rezultat.

INȘTIINȚARE

Aducem la cunoștiința onoratei clientele că depozitele noastre din **Capitală și provincie sunt complect** APROVIZIONATE cu marfă de sezon:

Trainică, frumoasă și mai eftină ca oriunde.

FABRICILE D. MOCIORNIȚA

1803

FOOT-BALL

La ora 15 pe arena Venus

Sportul Studențesc în luptă pentru locul patru, va căuta să învingă A.C.F.R-ul

A doua partidă divizionară din Capitală Sportul Studențesc-A.C.F.R., se dispută azi după amiază pe arena din Giulești ca deschidere la pocul de cupă Rapid-Venus.

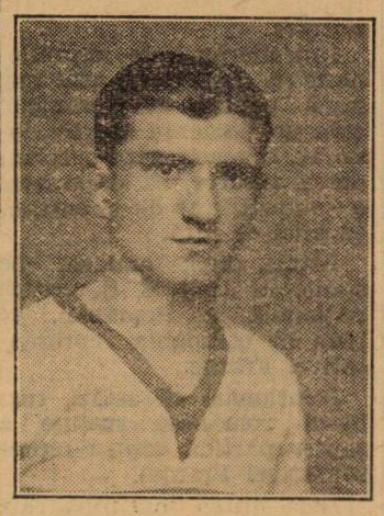

COSTEA (A. C. F. R.)

Arena ex-feroviarilor găzduește astfel, azi, un program extrem de atractios.

Studenții bucureșteni, în cursa pentru locul patru, au de trecut azi un hop destul de dificil. Și au neapărat nevoe de o victorie, pentru a nu eși complect din cursa pentru doritul loc.

Echipa studenților bucureșteni se află într'o eclipsă de formă.

A. C. F. R-ul a mai jucat la București și a lăsat o impresie slabă.

Dar de atunci echipa a realizat câteva rezultate bune între care un match nul cu Kispest, ceeace contează mult. Se speră deci din partea lor la o revenire pe care o vom verifica azi și noi.

Pronosticul nostru este în favoarea Sportului Studențesc care având în vedere importanța partidei, va face tot posibilul să termine victorioși.

Echipele:

Sportul Studențesc: *Constantinescu; Duce, Bădulescu; Tache, Drăgan, Mitan; Voicu, Titi Dumitrescu, Marinescu, Ștefănescu, Gică Popescu.*

A. C. F. R.: *Schrom; Marton, Kuska; Vaida, Costea, Berta; Szekelly, Hecht, Ströck III, Eugen și Csomag.*

Va conduce d. I. Ceaureanu (București).

Adunarea generală a grupărei Victoria din Constanța

Comitetul de conducere al grupării Victoria demisionând în ziua de 12 Mai, în conformitate cu art. 29 al. b. din statut, se convoacă toți membrii grupării în adunare generale extraordinare se va adata de 21 Mai 1938 orele 10 a. m. la sediul grupării din str. Ștefan cel Mare.

ORDINE DE ZI

1. Citirea și aprobarea procesului verbal al adunării generale extraordinare din 25 Februarie 1938.
2. Raportul de activitate al actualului comitet de conducere.
3. Raportul casierului.
4. Raportul cenzorilor.
5. Alegerea noului comitet de conducere.
6. Diverse.

FRANȚA-ROMÂNIA

Matchul se dispută sub patronajul M. S. Regelui Carol II-lea

LE GOFF (Franța)

FOBRE (Franța)

CLAVÉ (Franța)

DOUSSEAU (Franța)

DELQUÉ (Franța)

VASSALL (Franța)

Imi reamintesc ca prin vis! Eram un copilandru sburdalnic, ce-mi petreceam timpul liber pe stadionul de astăzi numit A. N. E. F.

Ar trebui să întrebuințez un limbaj, cu adevărat literar, pentru a incerca să descriu, câtă mulțumire sufletească îmi produceau clipele, când, în tovărășia prietenilor din cartier, mă jucam pe dealurile ce împrejmuiau, ca niște uriașe piramide, stadionul care a cunoscut atâta satisfacție de ordin național, în anii din urmă.

Nu voi uita niciodată în viață, anul 1916!

Aflasem de cu seară toți copiii cartierului, că peste câteva zile se va disputa pe stadionul O. N. E. F., un match internațional între echipele reprezentative ale Franței și României.

Uitasem să subliniez, mai sus, că toți copiii din cartierul nostru, erau „ademeniți" încă de mult de arhitectul Octav Ionescu, pentru jocul de rugby.

E de nedescris entuziasmul nostru copilăresc, optimismul ce manifestam cu toții, în ceeace privește cadrul în care se va desfășura întâlnirea dintre Franța și România.

Astăzi, când copilăria nu a rămas decât o dulce amintire, evoc cu emoție patriotismul ce subjugase sufletele noastre.

Imi amintesc după amiaza, când rugby-știi noștri au întâlnit echipa reprezentativă a Franței.

Aud ca prin vis „Marseillieza" și imnul nostru național.

Revăd apoi siluetele atletice ale jucătorilor francezi și români.

Astăzi, când imi este dat să urmăresc o nouă întâlnire, între echipele Franței și României, simt că renaște, în sufletul meu, aceleași imagini de acum 12 ani.

Incheind aceste rânduri, pe care le identific cu cele mai frumoase amintiri ale copilăriei mele, cred că partida de astăzi dintre Franța și România, va constitui un fericit prilej de a se observa legăturile de camaraderie ce există între sportivii români și cei din patria lui Voltaire.

Intâlnirea de azi

Dela această tribună, am avut ocazia să remarcăm în repetate rânduri, importanța ce prezintă desfășurarea unui campionat european de rugby, pe meleagurile țării noastre.

Intr'adevăr, este impresionant să observi, cu atât mai mult pentru un cronicar, cum un domeniu sportiv, ignorat, a reușit spre surprinderea tuturor, să organizeze o competițiune de importanța celei de față.

Astăzi, după amiază, pe stadionul A. N. E. F., echipa națională a României, va juca în compania reprezentativei Franței.

Menționăm că astăzi, rugby-ul românesc susține a șaptea partidă contra reprezentativei Franței.

Dela prima întâlnire, care s'a disputat în vara anului 1919, la Paris și până la ultimul match de anul trecut dela Paris, sportul nostru cu balonul oval, a atins un grad de vădit progres.

Campionatul european de rugby, constitue pentru rugby-știi noștri un fericit prilej de manifestare a aptitudinilor fizice, dar mai ales morale, calități prin care s'au impus până în prezent tinerii noștri, care practică acest bărbătesc domeniu sportiv.

Mai mult, putem preciza, fără drept de apel din partea acelora care văd realitatea, în toată însemnătatea, că partida de astăzi, prezintă pentru rugby-ul românesc, o rară ocazie, de a dovedi rolul ce-l poate juca în concertul rugby-ului european.

Nu ne îndoim, că rugby-știi noștri, cari totdeauna au știut să lupte cu mult curaj, fie acasă fie în străinătate, vor depune maximum de energie, în vederea unei comportări cât mai onorabile.

CONSIDERAȚIUNI TECHNICE

Găsim nimerit astăzi, când rugby-ul românesc, trăește clipe de adevărată sărbătoare, să analisăm pe larg calitățile prin care se distinge rugby-ul francez.

Din capul locului, trebue să începem făcând o precizare și anume, că rugby-ul francez, este cu cel puțin o clasă superior celui românesc.

Și este firesc să fie așa.

Contactul permanent pe care l'a avut Franța cu Anglia, patria rugby-ului, a permis o evoluție rapidă a rugby-ului galic, care azi se situează poate pe același plan.

Cunoștințele, în privința regulamentului de joc, formează o particularitate a oaspeților.

Pe lângă această calitate, care joacă un rol covârșitor, mai menționăm că francezii se adaptează de minune practicării unui gen de sport atât de exigent, cum este rugbyul.

Evident, ar constitui o abatere dela obiectivitate, dacă nu am sublinia că înfrângerea suferită de rugby-știi francezi din partea celor germani, înseamnă numai că primii au fost într'un ușor regres, din care însă, printr'o pregătire metodică și-au revenit.

De altfel, lovitura de picior transformată acum două luni de Isenberg, (Germania), lovitură de pedeapsă care a adus o senzațională victorie în dauna francezilor, nu trebue să formeze un criteriu de apreciere injuste.

JOC DESCHIS PE TOATE COMPARTIMENTELE JOCULUI

O altă caracteristică, a rugby-ului francez, este fără îndoială acel joc deschis practicat pe toate compartimentele lui, începând dela primul înaintaș și sfârșind cu fundașul.

Am putea afirma că balonul nu cunoaște clipe de odihnă atunci când se află în mâinile jucătorilor francezi.

Nu vom uita să menționăm șarjele pe linia de 3/4, precum și rapiditatea identică unui motor, prin care se caracterizează acțiunile lor.

Numai datorită calităților citate mai sus, putem găsi cheia atâtor memorabile victorii, înregistrate pe râbojul activității rugby-ului galic.

FRANCEZII SUNT PLĂCHEURI DESAVARȘIȚI

Cine cunoaște rugby-ul în toate subtilitățile lui, nu poate trece ușor cu vederea însemnătatea ce prezintă placajul.

El se poate pe drept cuvânt asemui cu misiunea

N. TANASESCU

unui portar de foot-ball și anume, de a veghea tot timpul ca balonul să nu intre în poartă.

Diferența constă în faptul că rugby-stul, indiferent de postul ce ocupă, nu trebue să permită nici o singură clipă înaintarea adversarului în câmpul echipei sale.

Repetăm, placajul formează o notă principală și evident, calitatea prin care putem înțelege dece francezii se bucură de atâta apreciere pe Continent.

PRIN CE SE CARACTERIZEAZA RUGBY-UL ROMANESC

Iată-ne ajunși în situația de a analiza călăuziți de cea mai pură obiectivitate calitățile și mai ales șansele prin care se disting rugby-știi noștri în matchul de astăzi.

Inainte de toate, găsim necesar să facem o constatare de reală importanță și anume:

Dacă în țara noastră — în contrast cu occidentul — acest domeniu sportiv nu a reușit să cunoască popularitate mai mare, aceasta se datorește exclusiv lipsei de raporturi internaționale.

O dovadă elocventă și care confirmă din plin spusele noastre, este cazul rugby-ului italian și celui german.

Aceste țări, având un contact aproape permanent cu Franța, au reușit să-și apropie cunoștințe și să câștige o rutină, care sunt determinante.

Aici trebue căutată explicația pentru care rugby-ul autohton nu a putut până astăzi să-și concretizeze atâtea deziderate utile atingerei unui nivel de progres.

Dar să revenim asupra calităților prin care se distinge rugby-ul românesc.

ELANUL CONSTITUE NOTA CARACTERISTICA

In materie de sport, elanul joacă un rol predominant!

DAMIAN

De multe ori ne-a fost dat să observăm cum technica cea mai avansată a cedat în mod surprinzător factorului de mai sus.

Dacă putem afirma că rugby-ul nostru se impune printr'un inepuizabil elan, aceasta o spunem în virtutea performanțelor ce au obținut în străinătate.

Mai putem adăuga încă o calitate rugby-ului românesc și anume: rutina.

Intr'adevăr, majoritatea jucătorilor noștri au susținut numeroase partide în străinătate, reușind să-și însușească cunoștințe prețioase, în ceeace privește practicarea acestui bărbătesc sport.

Dovadă, avem rezultatele destul de meritorii ce au obținut rugby-știi noștri, în ultimii doi ani la Berlin în cadrul jocurilor olimpice și anul trecut la Paris, în cadrul turneului european.

INSEMNATATEA MATCHULUI DE ASTAZI

După cum am arătat chiar dela începutul acestor rânduri, matchul de astăzi dintre Franța și România prezintă un fericit prilej de a constata dacă rugby-ul nostru a atins un grad de progres în conformitate cu aptitudinile fizice prin care s'au impus totdeauna reprezentanții noștri.

Dar menționăm un lucru:

Indiferent de rezultat, se impune astăzi, mai mult decât oricând, c arugby-știi ce au avut marea cinste de a îmbrăca tricoul național, să practice un joc cât mai spectaculos posibil.

Să nu se negilijeze un lucru și anume: astăzi pe stadionul A.N.E.F., rugby-ul românesc are prilejul să demonstreze sportivilor noștri, că poate pretinde aceleași veleități de difuzare ca și footballul.

ANALIZA ECHIPELOR PE COMPARTIMENTE

Ne vom ocupa acum pe larg despre ambele echipe.

Incepem cu linia I-a.

Acest compartiment joacă un rol hotărîtor în jocul de rugby.

In echipa Franței și anume pe această linie, joacă doi rugby-știi consacrați.

Primul este Boyard, iar secundul Dousseau.

In echipa noastră, ca pilieri, au fost desemnați Ștefan Bârsan și Marin Slobozianu.

Talonerii sunt Clapé (Franța) și Tănase (România).

Pentru linia II-a au fost aleși Fabre și Delgin (Franța), Burlescu și Crivăț pentru România.

Linia III, care este un compartiment de reală însemnătate, are următoarea înfățișare:

MAILHAUD, secretar (Franța)

Arotça, Dupont și Blond (Franța), Irimia, Gică Ionescu și Vasile Niculescu (România).

Pentru postul de demi-demelé vor juca Zapin (Franța) și Turuț (România).

½ deschidere vor juca Vassal (Franța) și Popa (România).

Treisferturi Gousant (Desclaux?), Le Goff, Bergese Cannègre (Franța), Crissoveloni, Andrieș, Dinescu și Damian, (România).

Fundași joacă Bonnus (Franța) și Moldoveanu (România).

FRANCEZII MANIFESTA SUPERIORITATE PE LINIA DE INAINTARE ȘI LINIA DE ATAC

Orice s'ar spune, echipa națională a Franței aliniază astăzi o formație care să corespundă în totul așteptărilor.

Astfel, atât pe linia de înaintare cât mai ales pe linia de atac, rugby-știi francezi manifestă superioritate.

ROMANIA TREBUE SA ADOPTE O TACTICA DE JOC

Evident, reprezentanții noștri nu pot aspira la victorie.

Se impune însă, ca toți jucătorii români să nu-și epuizeze forțele.

Astăzi, mai mult decât oricând, se impune să se adopte o tactică de joc care să deruteze măcar în parte jocul extrem de rapid al francezilor.

UN PRONOSTIC

In matchul de azi credem că oaspeții vor învinge pe reprezentanții noștri la un scor care să oglindească performanța reușită de România în 1937 la Paris (27-11).

Partida va fi condusă de d. A. Mărășescu.

Matchul va începe precis la orele 17.

FORMAȚIILE

FRANȚA: Bonnus, Le Goff, Bergese, Cannègre, Gousant, Vasal, Repin, Blond, Dupont, Arotça, Fabre, Delgin, Goyard, Clape și Dousseau.

ROMANIA: Moldoveanu, Damian, Andrieș, Crissoveloni, Dinescu, Popa, Turuț, Irimia, Gică Ionescu, Vasile Niculescu, Burlescu, Crivăț, Slobozianu, Tănase și Bârsan.

A. MARĂȘESCU

VASILE NICULESCU

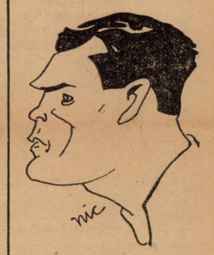

TANASE

LAUTEIRES (Vicepreședintele Federației)

BOUVIER (Franța)

La antrenament cu echipa FRANȚEI

După-amiaza zilei de ieri a fost ca un ajun de Paște sau de Crăciun...

Acalmie. Rugby-ul românesc s'a odihnit înainte de marea luptă. După atâtea și atâtea zile mai sbuciumate ca altele și după atâtea discuții, a urmat liniștea.

Numai echipa Franței, grijulie de forma în care se va găsi azi, a făcut ieri un antrenament de condiție și joc.

Stadionul A.N.E.F. s'a grăbit să-și facă toaleta. S'au schimbat barele, bidinelele de var au tatuat terenul, iar steagurile franceze și germane au fost pregătite pentru decorat terenul

Tribunele și peluza mare sunt goale, în așteptarea spectatorilor de mâine.

Echipa Franței se lasă așteptată până la ora 17, când jucătorii, veseli și guralivi, se ivesc pe panta din coasta tribunelor.

Suporterii francezilor, reduși la număr, nu au nevoie să facă obișnuitele observații jucătorilor.

Aceștia, disciplinați, se orânduesc în liniște pe teren, în timp ce d. Lautier, vice-președintele federației franceze de rugby, discută cu d. Caracostea.

Francezii extrem de veseli au umplut gazonul.

Spectorii sunt invitați afară depe teren.

In afară de legația franceză din capitală, există, în urbea prea fericită a lui Bucur, o a doua insulă galică.

Rugbyștii francezi au tricouri varzat și plăcut colorate. Roșu, negru, albastru. Pantaloni albi și jambiere roșii.

Băeții sunt vânjoși și înalți. Aceasta pune pe gânduri forurile conducătoare românești. Ochii caută lacomi să învețe și să facă pronostícuri.

Crebos cu cască — desigur franțuzească — conduce antrenamentul cu autoritate.

Jucătorii caută să înțeleagă și să priceapă. Sfaturile marelui jucător sunt sorbite cu o adevărată voluptate.

Comandă un mellé.

Toți se adună, se împing, formează o massă compactă. Picioare, mâini, tricouri roșii și albe, negre, pantaloni, rotunjimi și bocanci se învălmășesc, se amestecă într'un singur elan. Mingea e introdusă în mele.

Bâta ce ea! Până să fasă e zăpăcită cu picioare vânjoase, de crampoane. Insfârșit iese. Curios. Nu e dezumflată!..

Departe Thiers se antrenează pentru lovitura de picior. Așează balonul tacticos, după ce în prealabil făcuse cu tocul bocancului o groapță.

Se depărtează, se oprește și apoi se repede. Mingia stă nesimțitoare.

Thiers se apropie și...

Doamne! Ce furtună! Balonul cu o viteză nebună sparge cerul clar al Stadionului; se învârtește prin aer și după ce trece printre buturi, aterisează — forțat — cu sărituri zănatice, pe iarbă.

Iarăși rugby-știi noștri sunt îngândurați. Iarăși gânduri întristătoare și bacoviene...

Vin acum — la ordinele d-lui Crabos — încercări de viteză.

Elanul francezilor nu e, credem, egalat decât de acel al italienilor.

Pasele se fac cu o dexteritate uimitoare. Balonul se lipește de mâinele jucătorilor cu o adresă care se poate asemăna cu proprietățile magnetului.

Feintele de corp, întorsăturile și echilibristica mingiei uimesc asistența și o fac să creadă că echipierii francezi au învățat rugbyul la vreo școală de dans.

Crabos fluieră.. Zidul viu al cocoșilor galici înaintează ca o mașină de război romană. Periculoși și atletici. Fruntea unuia din conducătorii Federației române de Rugby a îmbătrânit brusc

Crabos mai fluieră odată. Și pentru ultima oară. Jucătorii se retrag. Și cum sunt băeți frumoși și simpatici, reușesc să intre în vorbă cu câteva fete dela ANEF. Le toca gura ca o melită. Studentele, intimidate și retrase, acceptă scurta curte pe care le-o fac francezii. Adevărat scurtă căci ajung la cabină. După vreo 15 minute ies deacolo... francezi. Adică elegânți, pomădați și cuceritori...

Antrenamentul s'a terminat. Incredierea jucătorilor îi se citește pe față.

Echipa Franței după antrenamentul făcut ieri pe stadionul A. N. E. F.

Hipism

Galopul de astăzi

BANEASA – Al 13-lea PREMIU BIENAL

95.000 lei – 2100 metri

Pentru reluare, Jockey-Clubul prezintă astăzi o reuniune deosebit de importantă. Pe programul acestei reuniuni — care conține 7 alergări — figurează premiul Bienal, a 13-a ediție a anului II. Concurenții acestei probe ne vor fixa definitiv asupra eventualului cârstigător al Derbyului.

Iată semnificația principală a acestei alergări care întrunește la start elemente de talia lui Oștean, Stop, Hazliu și Corsar.

O altă alergare promițătoare este și premiul Caynga, în care urmează să se transeze o rivalitate veche.

Aceia dintre Buburel și Șerban ambii pretendenți serioși la deținerea supremației cailor vârstnici din România.

Debutul doi-anilor este un alt punct de atracție al acestui program care completat cu 3 handicapuri perfect întocmite și o vânzare vor asigura un succes total reuniunei de astăzi după amiază dela Băneasa.

*

1. *Premiul Tourveon.* Credem că alergarea se va petrece între Medardus și Tini. Primul dacă este puțin din calul de anul trecut n'ar trebui să piardă. Indicăm *Medardus*, Tini.

2. *Premiul Măgura*, repriza 1-a. Monette III, Tuluța și Credința sunt caii selecționați de noi în acest handicap reușit. Prima a concurat puțin mulțumitor la 17 Aprilie. Deși nu a satisfăcut la antrenament este favorita noastră, iapa d-lui Schwartz reprezentând clasa în cursă.

Credința are o greutate convenabilă și ultima-i victorie o arată în formă. Indicăm: *Monette III*, Credința, Tuluța.

3. *Premiul Măgura*, repriza 2-a. Sfârlează are o cursă bună după Marche en avant. Răscoala și Costinel sunt adversarii cu șansele următoare. Indicăm: *Sfârlează*, Răscoala, Costinel.

4. Premiul Bienal. *Cu toată victoria frumoasă a lui Stop din premiul S. N. I. C., preferințele noastre se îndreaptă tot către Oștean care a învins categoric pe pensionarul herghelei Cislău în premiul Marghiloman. Credem că va putea să dea acestuia 2½ kgr. Pentru locul trei alegem pe Hazliu. Indicăm:* Oștean, *Stop, Hazliu.*

5. *Premiul Caynga.* Deși disputată de 4 cai alergarea se anunță deosebit de atracțioasă. Codru, Buburel și Șerban emit egale pretențiuni de dobândirea victoriei. Deși ultimul a fost învins de Buburel are în schimb la activ excelenta performanță din premiul Toiag. Rezultatul acestei alergări dă o bună șansă și lui Codru. Mai mult prin simplă impresie, indicăm: *Buburel*, Șerban.

6. *Premiul Fetelor.* Dau satisfacție la lucru Povestea, Cornița și Doinița pe cari la preferăm în această ordine. Indicăm: *Povestea*, Cornița, Doinița.

7. *Premiul Clarisse.* Ghiauroaica s'a găsit mereu la sosire. Cu 45½ kgr., este capabilă să-și adjudece alergarea. Boshko și Kasandra sunt adversarii principali. Indicăm: *Ghiauroaica*, Boshko, Kasandra.

Programul alergărilor

BANEASA: Ziua VIII-a — Duminică 15 Mai 1938

— ALERGĂRILE INCEP LA ORA 15 —

PR. TOURVEON, 1500 metri
20.000 lei

Boccacio	58	*Gill*
Moft	58	*0*
Ghiauroaica	60½	*R. Cristea*
Medardus	60½	*Takacs*
Franco Girl	47½	*0*
Peldas	60½	*Vincent*
Tini	51½	*Hutuleag*

PR. MĂGURA, W. Hcap, 1600 m.
25.000 lei

Repriza I-a

Răvaș	62½	*Gill*
Saturnus	61½	*0*
Scârbă mică	58½	*B. Toth*
Monette III	57	*Vincent*
Biribi	56	*Cucu*
Tuluța	55	*R. Cristea*
Geza	54	*?*
Pok	53	*Balog*
Parabola	52½	*0*
Boccacio	52	*0*
Aghiuță	50½	*?*
Goblin	50	*0*
Cin'te ține	49½	*Logofătu*
Credința	49	*Hutuleag*
Kasandra	49	*0*
Garmec	48	*0*
Marcella	48	*Iosza*

PR. MĂGURA, W. Hcap, 1600 m.
25.000 lei

Repriza II-a

Elada	62	*0*
Martor	62	*0*
Răscoala	61½	*Gill*
Naum	59½	*0*
Drapel	59½	*0*
Accacia	58	*A. Enescu*
Favoritul meu	57½	*0*
Meșteru Man	54½	*Takacs*
Sanda	54	*Cucu*
Puișor	53	*Vincent*
Lulu	52½	*?*
Costinel	51	*Hutuleag*
Titirez	51	*Gosztonyi*
Sfârlează	51	*Mullot*
Băbuca	49½	*?*
Franco Girl	49½	*0*
Corina	46	*Crișan*

AL 13-lea Pr. BIENAL (anul II)
2100 metri — 95.000 lei

Răzor	56	*0*
Getta	54½	*0*
Stop	58½	*R. Cristea.*
Cătălin	56	*Ilinca*
Corsar	58½	*Mullot*
Dornic	61	*0*
Magnat	58½	*0*
Răsfățat	56	*Garner*
Don Alberto	58½	*0*
Don Basil	56	*0*
Obor	58½	*Cucu*
Brânceni	58½	*A. Enescu*
Razliu	56	*Vincent*
Oștean	61	*Gill J.*
Frunză	54½	*?*

PR. CAYUGA, 2000 metri
50.000 lei

Codru	59	*Ilinca*
Naum	45½	*0*
Geza	54½	*0*
Li	45½	*Hutuleag*
Très Pratique	56½	*0*
Buburel	60½	*Vincent.*
Brancas	51½	*0*
Șerban	62	*R. Cristea*

PR. FETELOR, 800 metri
40.000 lei

Opinca	53½	*Iosza*
Povestea	56	*Gill*
Smaranda	53½	*Takacs*
Doinița	53½	*Garner*
Pricina	53½	*Mullot*
Cocotte	53½	*Cucu*
Harța	53½	*Hutuleag*
Luțica	53½	*0*
Cornița	56	*Vincent*
Golanca	53½	*Logofătu*

PR. CLARISSE, Hcap, 2200 m.
35.000 lei

Naplom	73½	*0*
Șerban	68½	*0*
Très Pratique	61	*0*
Hop și eu	59½	*Garner*
Scârbă mică	59½	*0*
Brancas	57½	*0*
Magnat	50½	*0*
Goblin	50½	*A. Enescu*
Kasandra	49½	*Cucu*
Martor	46½	*Iosza*
Boshko	46	*Crișan*
Miss Rock	45½	*Hutuleag*
Ghiauroaica	45½	*Logofătu*
Naum	42	*Tănase*

Desbaterile congresului internațional dela Nissa și Paris...

...Este titlul unei broșuri tipărită sub îngrijirea Jockey-Clubului Român și pe care prima noastră societate de pur-sânge ne-a trimes-o la redacție.

Broșura, după cum arată titlul, conține o serie de expjuneri, conferințe și discursuri a câtorva personalități de seamă din cercurile hipice europene.

D. BARBU CATARGI
Vice Președintele Jockey-Clubului

In fruntea acestei interesante lucrări d. Barbu Catargi, vicepreședintele Jockey-Clubului, a scris un cuvânt introductiv. D-sa face câteva aprecieri pentru felul cum alte țări ajutorează creșcătoria națională și face o serie de propuneri demne de a fi reținute de instituțiile noastre de stat cari au un raport mai mult sau mai puțin direct cu această vitală problemă.

Pentru atențiunea pe care o dă cauzei și grija pe care o poartă bunului mers al alergărilor din țară reproducem câteva fraze din cele scrise de d. Barbu Catargi. După ce arată necesitatea unei colaborări între Jockey-Club și ministerele agriculturii și apărării naționale și Uniunea camerei agricole, d-sa scrie:

...Un program serios de încurajare ar cuprinde de sigur și alte măsuri.

Pentru a traduce în fapt această colaborare ar fi de dorit ca la începutul fiecărui an, înainte ca Jockey-Clubul să-și fixeze programul de activitate reprezentanții sus numitelor autorități să se întrunească cu o delegațiune a comitetului alergărilor spre a desbate și stabili quantumul și obiectul subvențiilor și încurajărilor.

Dar se mai impune ceva. Se impune o participare, o colaborare la lucrările congresului internațional al calului de pur sânge.

După ce cere ca România să se manifesteze mai mult decât până în prezent, d-sa propune:

...Ași propune deci să organizăm aci la Băneasa, poate chiar la anul, o săptămână internațională de alergări cu participarea cailor din Polonia, Ungaria, Germania, Cehoslovacia și poate chiar din Franța.

Cred că societatea noastră are destoinicia suficientă pentru a învinge cu succes această încercare, însă numai dacă organele solidare cu scopul ce-l urmărim ne-ar da întregul sprijin moral și material.

Aplaudăm propunerea vice-președintelui Jockey-Clubului, asigurându-l de întregul nostru concurs la ducerea la bun sfârșit a acestui frumos proect.

In ceeace privește interesantele expuneri făcute în acest congres, ne rezervăm dreptul să le arătăm în numerele noastre viitoare.

Pariul austriac de astăzi dela Băneasa începe dela 128.952 lei

Astăzi la Băneasa, pariul austriac începe cu suma de 128.952 lei. Cum jocul va fi extrem de susținut, este de scomptat că adăogându-se cota de 70% din sumele ce se vor juca astăzi, austriacul va ajunge la peste 200.000 lei. Trebue să recunoască oricine că este foarte tentant ca în schimbul modicei sume de 20 lei să poți câștiga 200.000 lei.

De peste hotare...

Anal a

In ultima zi a meetingului dela Chester, Lily Agnes Foal Stakes *890 lire, 1000 metri deschis 2 anilor, a fost câștigat cu mare ușurință de iapa născută în Franța,* Bente Mira *56* (C. Snurke) *aparținând* Prințului Aga Khan. *Aceasta a condus din cap în cap bătând de 3 lungimi pe* Minden Girl *50* (Gordon Richards) *care precede de 2 lungimi pe* Infra Red *49* (J. Sivret). *Intr'un lot de 5 partanți Bente Mira care descinde din* Blenheim *și* Friar's Lady, *a plecat mare favorită la 2/5.*

Proba cea mai frumos dotată a zilei a fost ORMONDE STAKES 2170 lire și disputată pe 2675. Victoria a fost culeasă de 4 anul SENOR 56 (J. CROUGH) care a bătut de un cap pe alt 4 ani DRAGONADE 54 (M. BEARY) iar la patru lungimi s'a plasat al treilea PERIFOX 56 (P. BEASLEI).

Invingătorul descinde din TRIGO și WISH MAIDEN și aparține d-lui M. W. Barnett. In cinci concurenți a plecat la cota de 7/2.

SOSIREA DIN PREMIUL PRALEA

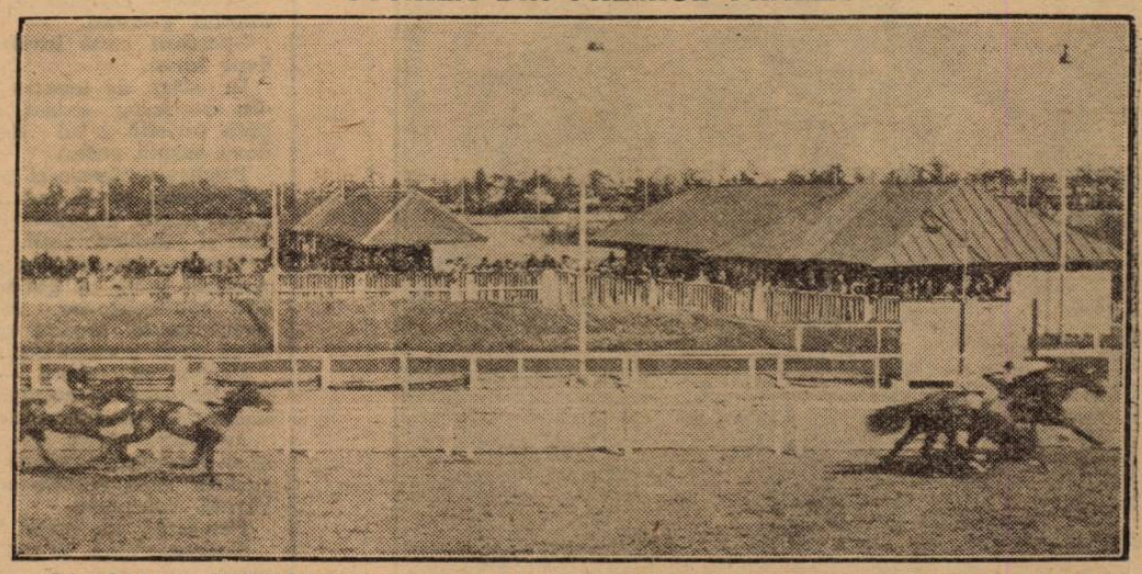

Câștigător INVESRS (Cucu). Ai doilea Elada și Cărăbuș, fac dead-heat

HIPISM

Elita oamenilor de știință recomandă tabletele: togal
la:
Reumatism Gută | Sciatică Gripă | Nevralgii, Răceli Dureri de cap
FLACOANE CU: 42 ȘI 14 TABLETE.
CUTIUȚE DE ALUMINIUM CU 3 TABLETE

Informații

● **Alergările de astăzi încep la ora 15 precis.**

● Eventul va funcționa astăzi la Băneasa în cursele a 2-a cu a 3-a (reprizele premiului Măgura) și în cursa a 6-a și a 7-a (premiul Fetelor și premiul Clarisse).

● **Astăzi la secretariatul Societății Hipice se publică distanțele în alergările de Miercuri 18 și Joi 19 Maiu crt.**

● **Pariul Austriac de eri dela Floreasca, început cu miza de 41.460 lei, a ajuns la suma de 60.420 lei. In urma victoriei lui Mayar din premiul Clarisse, austriacul s'a închis urmând a fi continuat în meetingul din Iulie de la Floreasca.**

● Eri, la Floreasca, s'au plătit la event cotele:

TRIBUNA	
Neta—Invers	364
Invers—Princier	138
Princier—Furtuna	42
Furtuna—Mayar	331
Theodora—Champion	267
Champion—Vântișor	249
Vântișor—Jade	154
Jade—Domnica	97
PELUZA	
Neta—Invers	213
Invers—Princier	140
Princier—Furtuna	51
Furtuna—Mayar	262
Theodora—Champion	246
Champion—Vântișor	111
Vântișor—Jode	124
Jade—Domnica	182

● **NETA scoasă în vânzare după victoria din premiul Fetești a rămas proprietarului pentru suma de 40500 lei.**

In felul acesta premiul al doilea și al treilea au fost sporite la 4315 și 1935 lei.

Adunarea Soc. Trapașul

Eri seară, după terminarea curselor dela Floreasca, membrii Societății Trăpașul s'au întrunit la noul sediu al societății din str. Banu Antonachi 65 pentru a fi încunoștințați asupra rezultatului demersului făcut față de Societatea Hipică Română, demers despre care am scris într'unul din numerele trecute ale ziarului nostru.

Erau prezenți d-nii I. Franc, col. Georgescu, G. Adem, maior Petrovici, T. Emandi, cap. Filipescu, N. Velluda, I. Costandache, dr. Velluda, N. Ionescu, Gh. Ionescu, T. Tassopol, Ionescu Bordei, M. Moțea, St. Filipescu, C. Filipescu, Mario Stoppa, J. Marcu, C. Antonescu, G. Dumitriu și alții.

D-l Anton Paul era reprezentat de d-l Emandi, d-l Grăjdănescu de d-l Marcu iar d-l N. Stănciulescu de d-l Moțea.

D-l Emandi a adus la cunoștința adunării că scrisoarea adresată Societății Hipice a rămas fără răspuns.

După lungi discuțiuni în cari fiecare vorbitor a protestat pentru lipsa de interes care s'a arătat adresei societății Trăpașul toți membrii prezenți au hotărît ca să întrerupă orice relațiuni cu Societatea Hipică până la primirea unui răspuns.

Pentru Luni 16 Mai s'a fixat o nouă întrunire la orele 19, la noul sediu al Societății Trăpașul.

Eri la Floreasca

Vântișor a câștigat Premiul Matei Fălcoianu

Disputată pe un timp minunat, reuniunea PREMIULUI MATEI FALCOIANU s'a bucurat de un succes la înălțimea frumuseței programului.

Publicul venit în număr mare a asistat la desfășurarea unui program la înălțimea celor mai superlative exigențe.

Bine echilibrat, acest program a prezentat atât la galop cât și la trap o mare atracțiozitate, fapt care a făcut ca publicul să participe la desfășurarea lui cu un dinamism mai mare ca oricând.

Proba principală a zilei, clasica grupă MATEI FALCOIANU, a fost la înălțimea așteptărilor. Disputată de un lot de bună calitate, această probă s'a soldat cu victoria favoritului VANTIȘOR și așa cum noi ne așteptam cu un nou record pentru caii de trei ani la această epocă.

Cursa a fost realmente interesantă, prezentând faze foarte variate, iar victoria a fost culeasă de pensionarul lui Corol după o frumoasă luptă.

Marea semnificație a rezultatului este cronometrajul înregistrat.

A merge un trei an român în recordul de 1.31' la această epocă este un lucru pe care foarte puțini (oare au fost și de aceștia?) l-au bănuit.

Găsim în acest 1,31' dovada certă a unei mari ameliorări a cailor de trap români.

Victoria de eri a lui Vântișor, mai are însă o semnificație. Ne gândim la consacrarea, și la noi, căci aiurea este inutil să mai vorbim, de mare reproducător a lui Gordon Peter. Faptul că din primul an de montă a dat la noi elemente de talia lui Vântișor, Ghimp, Poenița și Natașa, este o dovadă peremptorie a marei valori de reproducător a importației d-lui I. Matak.

Un lucru care ne miră, este că proprietarii noștri nu utilizează în măsura în care ar trebui s'o facă, serviciile acestui consacrat campion.

La galop, din cei cinci câștigători ai zilei este de remarcat că 3 sunt cai de trei ani.

Este un fapt care trebue să bucure pe oricine căci este cea mai bună dovadă că ne găsim în fața unei generații bune.

Din rândul acestor câștigători, o mențiune specială se cuvine de făcut asupra lui Mazar.

Pensionarul herghelii Cislău, a arătat că traversează o perioadă de certă îmbunătățire și nu ne-ar surprinde de loc, ca în curând să depășească clasa cailor mediocri.

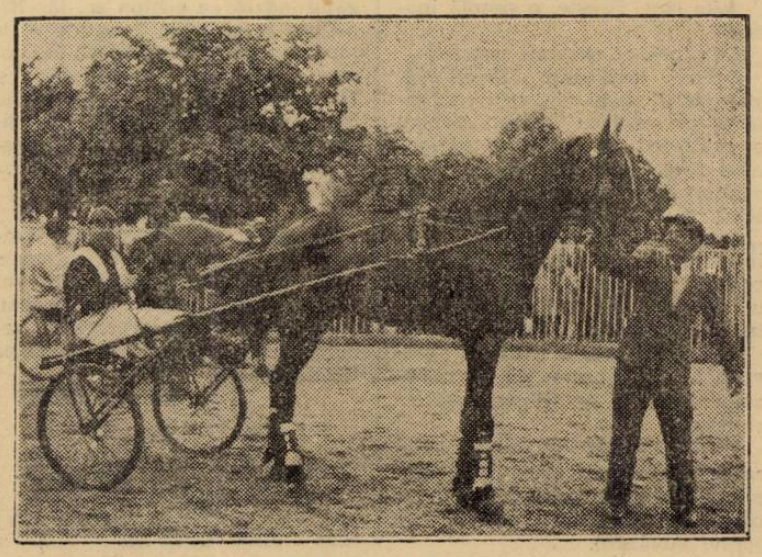

VANTIȘOR câștigătorul p remiului Matei Fălcoianu.
In sulky: S. Corol

REZULTATUL TECHNIC

FLOREASCA : Ziua VII-a Sâmbătă 14 Mai 1938

PREMIUL FETEȘTI — Vânzare — 1300 metri
(15,11) 15.000, 4315, 1935, 500 lei

1	Neta	54½	Cucu	15	13	Câștigat
2	Avanti	56	Takacs	19	25	½—3—2
3	Licurici	54	Mullot	163	94	lung.
4	Marina	50	Huțuleag	15	13	
	Baby	43	Crișan	909	257	Dur. 1'25½

NETA (Favara și Nelly) aparține d-lui **A. Hananel.**
Pariu mutual: Trib. 15; 10, 11. Pel. 13; 11, 12 lei.

PREMIUL PRALEA — W. Handicap — 1400 metri
(15,45(18.000, 4200, 4200, 750 lei

1	Invers	49	Cucu	172	107	Câștigat
2	Elada	53	Vincent R.	16	13	¾—dead—
3	Cărăbuș	46½	Crișan	104	70	heatr—1
4	Rästel	57	R. Cristea	138	66	lungime
	Jessica	45	Huțuleag	31	34	
	Elvira	47½	Iosza	120	92	

INVERS (Prince d'Orange II și Invârtita) aparține d-lui **Lt. Râureanu.**
Pariu mutual: Trib. 172; 22, 11, 14. Pel. 107; 18, 12, 21 lei.

PREMIUL CHIȘINĂU — 1600 metri
(16,10) 25.000, 4000 lei

1	Princier	53	Vincent	10	11	Câșt. 3 lung
2	Loti	45	Huțuleag	30	26	Dur.1'42½

PRINCIER (Prince Rose și Latifah) aparț. d-lui **S. Schwartz.**
Pariu mutual: Trib. 10. Pel. 11 lei.

PREMIUL LE PEROQUET — Handicap — 1300 metri
(16,45) 18.000, 2800, 1400, 750 lei

1	Furtuna	49	Crișan N.	40	39	Câștigat
2	Favoritul meu	52½	Garner	52	56	sc. cap,—½
3	Bondar	48	Huțuleag	24	29	—2 lung.
4	Bombi	47	Iosza	199	81	Durata
	Drapel	51	Cucu	30	27	1'25½

FURTUNA (Kényes și Fartö) aparț. d-lui **G.ral Dombrovsky.**
Pariu mutual: Trib. 40; 26, 35. Pel. 39; 25, 27 lei.

PREMIUL CLARISSE — 1300 metri
(17,15) 20.000, 3000, 1500 lei

1	Mayar	56	R. Cristea	49	41	Câștigat
2	Vișina	58½	Huțuleag	16	18	1—gât
3	Răzor	58	Gill	23	21	Dur. 1'27

MAYAR (Nuntaș și Mascota) aparține **Herghelii Cislău.**
Pariu mutual: Trib. 46. Pel. 41 lei.

PREMIUL LUCY — Handicap limitat — 1600 metri
(17,40) 12.000, 3500, 1500, 1000 lei
Repriza I-a

1	Theodora	1620	2.21⁶	1.27⁴	I. Bordei	59	63
2	Rosalinde	1600	21⁷	28⁶	Costandache	107	102
3	Nație	1600	22³	28⁶	I. Szabo	413	276
4	Ideal	1600	22³	28⁹	Gaidaev	57	62
	Naplopo	1640	23⁶	27⁷	Dobrescu	95	77
	Katy Caid	1620	24⁸	29¹	Corol	74	144
	Viitor	1640	25	28⁴	Slobozenco	323	156
	Flying	1620	26⁸	30⁶	Ghinea	49	45
	Amsel	1620	27⁸	30⁹	Pavlic	123	145
	Venezia	1600	29⁸	33⁸	T. Marcu	231	212
	Bonzo	1600	31⁴	34⁸	Grünwald	68	65

THEODORA (Plunger jr. și Thea) aparține **D. Poenaru-Bordea.**
Pariu mutual: Trib. 59; 19, 44, 54. Pel. 63; 22, 30, 37 lei.

PREMIUL LUCY — Handicap limitat — 1600 metri
(18,09) 12.000, 3500, 1500, 1000 lei
Repriza II-a

1	Champion	1640	2 23³	1.27⁴	N. Ionescu	67	71
2	Fama	1620	23⁸	28⁴	I. Bordei	102	123
3	Prinț	1600	23⁶	29⁸	Tassopol	49	50
4	Pai	1640	24¹	27⁹	G. Ghinea	165	106
	Primrose	1600	24⁴	30⁸	T. Marcu	108	165
	Mein Liebling	1620	25⁷	29⁹	I. Szabo	77	81
	Lucifer II	1620	26²	30³	Costandache	992	328
	Szelvesz	1600	26⁴	31⁵	Komarnițky	870	999
	Florica II	1600	26⁹	31⁸	Grunwald	42	56
	Rai	1640	27¹	29⁸	Gaidaiev	69	52
	Gretelbub	1660	27⁵	28⁹	Dobrescu	92	70

CHAMPION (New York și Odaliske) aparține d-nei **E. Ionescu.**
Pariu mutual: Trib. 67; 28, 28, 19. Pel. 71; 22, 26, 19 lei.

PREMIUL MATEI FĂLCOIANU — Grupă — 1600 merti
(18,40) 70.000, 20.000, 9000, 5000, 2000 lei

1	Vântișor	1600	2.25⁵	1.31¹	Corol	26	36
2	Ghid	1600	27⁸	32⁸	Andreyevsky	84	58
3	Natașa	1600	28⁸	32⁷	Cerkasoff	30	29
4	Ghimp	1600	28⁸	32⁹	Zabelin	208	123
	Poenița	1600	28⁷	32⁹	Szabo	94	330
	Petruș	1600	30⁷	34⁸	Borisiac	53	40
	Glonț	1600	30⁷	34⁸	Crotenco	67	103
	Tutun	1600	30⁹	34⁸	Dobrescu	208	128
	Miryam	1600	32⁵	35⁸	Ghinea	1345	888
	Oborean	1600	34¹	36⁴	Crainic	3139	2340
	Iubita	1600	35⁷	37⁸	Slobozenco	208	123

VÂNTIȘOR (Gordon Peter și Vremea) aparț. d-nei **M. Negru.**
Pariu mutual: Trib. 26; 14, 17, 14. Pel. 36; 14, 19, 12 lei.

PREMIUL LEDA — Condiție — 1600 metri
(19,03) 9000, 2300, 1000, 700 lei

1	Jade	1680	2 25¹	1.26⁴	Gaidaev	50	41
2	Hercegno	1620	25³	29⁵	Pavlic	23	24
3	Peceora	1640	25⁴	28⁷	Grunwald	215	148
4	Du-te	1600	54⁴	30⁸	Crotenco	46	37
	Cocoonaș	1640	26	29	Costandache	34	46
	Colina	1660	33⁵	32⁵	I. Szabo	64	203
	Bruma II	1640	42²	38⁹	Komarnițky	1290	995
	Zâna Worthy	1600	dep.	—	D. Barna	1402	5700

JADE (Adam și Dalias) aparține **Grajdului Sterea.**
Pariu mutual: Trib. 50; 15, 15, 25. Pel. 41; 16, 16, 35 lei.

PREMIUL LIBERIA — Performanță — 1600 metri
(19,27) 9000, 2300, 1000, 700 lei

1	Domnica	1700	2.38⁷	1.33⁴	Dobrescu	29	27
2	Champion jr.	1680	39⁴	34⁹	Ghinea	61	81
3	Eggy	1680	39⁵	34⁹	Pavlic	34	36
4	Credința	1680	41⁷	36⁸	Slobozenco	75	71
	Tava	1680	42⁸	36⁶	Drăgotescu	523	443
	Mura II	1680	43¹	37¹	T. Marcu	1133	792
	Valona	1660	43²	38⁸	A. Bota	971	340
	Painja	1640	43⁸	39⁸	Gaidaev	340	325
	Durdulia	1680	dep.	—	V. Catana	850	889
	Ralf	1680	dep.	—	Seliuc	3400	6140
	Casatca	1700	opr.	—	Andreyevsky	29	27

DOMNICA (Domnișoru și Zürich) aparține d-lui **I. Brânzea.**
Pariu mutual: Trib. 29; 12, 19, 13. Pel. 27; 17, 21, 16 lei.

CICLISM

TUDOSE ŞI ECHIPA „PRINCIPELE NICOLAE" FAVORIŢI IN CURSA DE AZI

O cursă iute în perspectivă. Un „match" Tudose-Nicollozo

Astăzi: Cursa grupării „Aspim".
Ruta: Bucureşti-Oltenița-Bucureşti.
Km.: 116.
Startul: ora 8 dim.
Locul: podul „Lemaitre".
Sosirea: după ora 11.
Locul: Mandravela, — punctul de unire al şoselii Oltenița cu cal. Văcăreşti şi şos. Berceni.

PARTICIPANŢII

40 de alergători şi-au trimes adeziunile. E o cifră bună, obişnuită de câtăva vreme în cursele noastre, — o cifră care — o spunem şi azi — promite o luptă frumoasă.

Din lista aceasta, următorii alergători, în cazul unei normale desfăşurări a cursei, pot fi găsiți în primele locuri: Tudose, Hrenciuc, Nicollozzo, Norhadian, Cristea, Dinu, Steinhardt, Cr. Teodorescu, Ardeleanu şi Agaton.

Din lotul acestor „posibili" este greu de precizat ordinea pe care o va deține şi care din cei 10 vor fi ocupanții locurilor de cinste. Să nu se uite însă că socotelile acestor „favoriți", ca să-i categorisim cu un cuvânt general, vor putea fi încurcate de o serie de „out-sideri", tineri dornici să se afirme.

Dar să ne ocupăm, în parte şi pe echipe, de

ŞANSELE „POSIBILILOR"

Tudose, deținătorul unei forme excelente, este de departe cel mai îndrituit să aspire justificat la victorie.

Şi, dacă n'ar fi vorba de cursă pe echipe, am cuteza să-l indicăm victorios, detaşat. Posedă sprint, vigoare, poate duce singur zeci de kilometri cu peste 35 km. pe oră; are deci toate însuşirile necesare unei victorii categorice.

Insă formula alergării fiind pe echipe, se impune o colaborare cu restul coechipierilor, Hrenciuc, Norhadian, Cr. Teodorescu şi Ioniță, în compania cărora ne aşteptăm la o cursă frumoasă, — la sprintul final, având tot el prima şansă.

Hrenciuc, „bătrânul Goguță", — autor al atâtor frumoase isprăvi este unul din marii favoriți ai, alergării, — egalul lui Tudose, firește, cu carecare eforturi serioase. In echipă, va fi un animator de valoare.

Norhadian, Cr. Teodorescu, — două „speranțe", dela care aşteptăm lucruri frumoase, — şi recenta relevație Ioniță, completează echipa „Principele Nicolae", dându-i valoarea unei echipe omogene şi puternice.

La „A. S. P. I. M.", în echipa primă Dinu, dacă nu o va lua razna, neținând seamă de formula cursei, aşa cum îl ştim că e în stare în zilele lui bune, — va găsi în Mişu Steinhardt şi Guzan, — autorul unei recente şi bune performanțe — colaboratori buni.

Echipa aceasta lucrând strâns aşa cum cere formula cursei, şi urmărind de aproape „dracii verzi" (echipa „Principele Nicolae"), pot constitui un serios pericol pentru acestea.

De altfel, pe echipe, „A. S. P. I. M."-ul se prezintă ca valoare, a doua.

Pe planul al treilea W. Agaton, secondat de Bădulițeanu şi Bekman, nu poate spera prea mult, iar „acsistul" Gigi Ardeleanu este cu mult deasupra coechipierilor săi, spre a-şi risca şansele lucrând pentru o plasare cât mai bună a colegilor, aşa că, este de aşteptat, va încerca să-şi apare propria-i „piele" tinzând spre primele locuri.

Asta este, firește, o simplă ipoteză.

Dar, poate, cea mai practică.

Dintre negrupați, Nicollozzo, proaspăta „semi-vedetă", va lupta în revanşă cu Tudose, pentru a arăta că ultimele lui victorii n'au fost datorate numai handicapului mare acordat ci şi realelor calități de care dispune. „Intâlnirea" Tudose-Nicollozzo, într'o cursă cu plecarea în bloc, cum e cea de azi, va constitui un „match" dur, aşteptat cu multă şi justificată curiozitate.

E de prevăzut o răsboire aprigă din care, finalmente, Nicollozzo, credem, va eşi învins, însă nu cu mult.

Va fi desigur un învins onorabil, care nu va ceda decât după o serioasă întrebuințare şi când diferența de clasă îşi va spune cuvântul.

Va fi totuşi, o luptă emoționantă al cărei rezultat final îl întrevedem astfel: Tudose învingător odată cu echipa sa, iar Nicollozo în primele 5 locuri, — la luptă cu Dinu, Agaton, C. Teodorescu, Cristea, Steinhardt şi Hrenciuc, care în compania lui Tudose ar putea evada, clarificând neînțelegerile şi lăsând restul să lupte pentru locurile următoare.

CEILALȚI

Din restul concurenților: Pantazescu, N. Dragomir, Guzan, Bădulițeanu, Bekman şi alții vor completa ansamblul în cadrul unui antrenament oficial în vederea primei curse mari „Cupa Restaurației".

EMIL IENCEC

După prima zi

Liceul Mihail Eminescu se afle în fruntea echipelor concurentă în „Cupa dr. Voicu Nițescu"

Eri, după amiază, la ora 14,30, pe poligonul de tir al A. N. E. F.-ului, s'a disputat prima parte a concursului interşcolar de tir pentru cupa „Frontul Românesc" pusă în competiție în anul 1935 de către d. Voicu Nițescu.

Această cupă, oferită spre a forma pe viitorii buni ochitori cu puşca, a făcut ca într'un timp destul de scurt, să iasă din rândurile elevilor de liceu, o serie de admirabili trăgători.

Astfel tânărul Bădulescu Dan, elev al liceului „Mihail Eminescu" din Bucureşti, a reuşit, în concursurile „Tinerimii Române" ce s'au disputat de curând, să se claseze, primul, totalizând un procent de 97%.

Pornind dela un procentaj de 72.33% ce a obținut Seminarul Nifon în 1935 când a câştigat prima ediție a cupei, atingând, în 1936, un total de 76%, pentru ca în 1937 liceul „Mihail Eminescu" să câştige cu un procent de aproape 76%, se observă un progres îmbucurător, care nu poate decât să mulțumească pe animatorii acestui sport.

Anul acesta s'au înscris în competiție elevii liceelor: Mihail Eminescu, Cantemir Vodă, Matei Basarab, Gh. Lazăr şi Seminarului Nifon.

După primele trageri executate, cari au fost pe echipe de 9 trăgători, fiecare având dreptul la 5 focuri de probă şi 10 pentru concurs, — s'au înregistrat următoarele rezultate:

Liceul Mihai Eminescu, a totalizat un procent de 84,10%, remarcându-se ca excelenți trăgători, acelaş Dan Rădulescu cu 93% şi Rădulescu Toma cu 92%.

Elevii liceului Cantemir Vodă au întrunit un total de 82,89%.

Trăgând şi elevii Seminarului Nifon, datorită lipsei de antrenament nu au putut realiza decât un procent de 70,89%.

In continuare, azi la ora 9, trăgătorii liceelor Lazăr, Matei Basarab şi Gh. Şincai vor căuta să-şi încerce şansele pentru a câştiga importantul trofeu.

CRISTIEN THEODORESCU

Elevii Seminarului Nifon în poziție de tragere

Volley-basket-ball

Etapa de astăzi se anunță extrem de disputată

Calendarul zilei

ORA 8: *Juventus—C.F.R., basket II, teren Sportul.*
ORA 9: *Inainte — Energia, Volley II, teren Sportul. B.T., M.T.—Viitorul, Volley II, teren Velodrom. Macabi—E.F.A. Volley III, teren A.C.S.A. Vif. Dacia—Sp. Stud., basket I, teren Velodrom.*
ORA 9.30: *Bonaparte—Start, Volley fem, teren Sportul Vif. Dacia—Telefoane, Volly fem, teren C.F.R. Macabi—O.C.B., Volley II, teren A. O. S. Rahova—O.C.B., basket II, teren Sportul.*
ORA 10: *Telefoane—O. Sportiv, Volley I, teren C. F. R., I.P.P—Caraiman, Volley II, teren Sportul. Vif. Dacia—Bonaparte, Volley III, teren Velodrom.*
ORA 10.30: *Start B.—Vergu, Volley fem., teren C. F. R., Sp. Stud.—Luceafărul, Volley II, teren Sportul.*
ORA 11: *Aurora—Farma, Volley fem., teren A. O. S. Caraiman—Bonaparte, V. fem., teren Sportul, Radu Vodă—C.F.R., Volley II, teren C.F.R., Inainte—Sp. Stud., basket II, teren Sportul, Vif. Dacia—Aurora, basket II, teren Velodrom.*
ORA 11.30: *A.S.A.—O.C.B., Volley I, teren Sportul.*
ORA 12: *Sp Stud.—Macabi. Volley I, teren Sportul, C. F.R.—Viitorul, Volley I, teren C.F.R., E.F.A.—Energia, basket II, teren Sportul.*
ORA 12.30: *C.F.R.—O.C.B., basket I, teren C.F.R.*
ORA 13: *Hai Hai—Macabi, Volley fem., teren Sportul.*
ORA 15.30: *Bonaparte—E.F.A., Volley II, teren Sportul.*
ORA 16: *C.F.R.—Pebe, Volley III, teren C.F.R., Radu Vodă—Viitorul, basket II, teren Sportul. Luceafărul—Bonaparte, b. II, teren Sportul.*
ORA 16.30: *Rahova—V. Dacia, Volley II, teren A.C.S.A., A.S. 13—C.F.R., basket III, teren C.F.R.*
ORA 17: *A.S.A.—A.C.T., basket II, teren Sportul.*
ORA 17.30: *Pebe—Macabi, basket II, teren C.F.R.*
ORA 18: *Rahova—V. Dacia, basket III, teren Sportul.*

AURORA—FARMA CLUB

După forma arătată Duminică de Aurora, se pare că va câştiga cu greu deşi este avantajată de teren.

Jocul va fi condus de d. Marinescu începând dela ora 11 pe terenul A. O. S.

BONAPARTE—START CLUB

La ora 9.30 se va disputa pe terenul Sportul, matchul dintre virtualele campioane ale seriei I-a şi merituoasa echipă Bonaparte. Jocul se anunță extrem de disputat şi spectaculos.

Partida va fi condusă de d. N. Mănciulescu.

VIFORUL DACIA—TELEFON CLUB

La aceeaş oră se va disputa pe terenul C. F. R. partida dintre „galbeni" şi prima garnitură a Telefon-Clubului. Echipele sunt de forțe egale aşa că lupta pentru victorie este strânsă. Mai tehnice telefonistele vor câştiga.

Va arbitra d. Andronache.

START B.—VERGU

Albastrele au de trecut un examen greu în fața echipei secunde a Startului.

Cum însă diferența este prea simțitoare nu vor putea face altceva decât să se apere cât mai onorabil. Jocul va fi condus de d. N. Rainu, începând dela ora 10.30 pe terenul C. F. R.

HAI-HAI—MACABI

Hai Hai va face un mic dar util antrenament în compania „dudeştenelor".

Matchul va fi arbitrat de d. Donici care va fluera începutul la ora 13 pe terenul Sportul.

CARAIMAN—BONAPARTE

Bonapartistele după frumoasa formă arătată Duminica trecută, vor câştiga destul de uşor în fața Caraimanului. Partida va fi condusă de d. Mănciulescu începând de la ora 11 pe terenul Sportul.

SP. STUDENȚESC—MACABI

După eşecul surprinzător al „universitarilor" de Duminică când au cedat în două seturi în fața macabiştilor, este de aşteptat ca astăzi să-şi ia revanşa.

De data asta sunt avantajați şi de teren, aşa că toate şansele sunt de partea lor. Va conduce d. N. Mateescu începând dela ora 12 pe terenul Sportul.

TELEFOANE—AV. SPORTIV

Un match strâns care până la urmă va da câştig Telefon Clubului ce este cel puțin cu o clasă superior.

Jocul se va disputa pe terenul C. F. R. începând dela ora 10 sub arbitrajul d-lui Andronache.

C. F. R.—VIITORUL

Cel mai „tare" match al zilei îl furnizează însă întâlnirea dintre C. F. R. şi Telefon Club. Ținând seamă de comportările de Duminică a celor două combatante, când Viitorul a cedat lamentabil Telefon Clubului iar feroviarii au învins cu uşurință pe Aurora, C. F. R.-ul este favorit.

Partida va fi condusă de d. Herold începând dela ora 12 pe terenul feroviarilor.

A. S. A.—O. C. B.

O. C. B.-ul de departe superior, va câştiga destul de uşor. Va conduce d. Covaci începând dela ora 11.30 pe terenul Sportul.

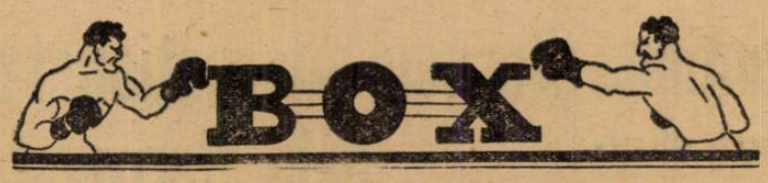

La 28 Mai

Sangchilli, Angelman, Jose Mico și Morejon pe ringul Arenelor Romane

Adversarii lor vor fi Ion Gorun, Dumitru Panaitescu, Lucian Popescu și Moți Spacov

Sezonul pugilistic de vară se poate considera deschis prin importanta reuniune profesionistă internațională pe care Primăria Municipiului București o organizează la 28 Mai la Arenele Romane în cadrul festivităților „Lunei Bucureștilor".

Arenele Romane au mai fost teatrul multor reuniuni internaționale în decursul anilor. Pentru anul în curs, apariția pe arenă a celor mai bune muște din Europa precum și a greului Morejon și ușorului Jose Mico, este un fapt pe care trebuie să-l remarcăm și să-l facem cunoscut publicului amator de box interesant.

Nu trebuiesc neglijați nici adversarii redutabililor străini: Ion Gorun este excelentul pugilist care cândva a învins pe Huguenin, Dumitru Panaitescu a doborît din pumn pe Sandu Ion; Lucian Popescu este fostul dublu campion european iar Moți Spacov este boxeurul care întotdeauna a făcut cinste boxului românesc.

PROGRAMUL REUNIUNII

Iată cum a fost alcătuit programul matchurilor de la 28 Mai.

Sangchilli — Ion Gorun.

Valentin Angelman—Dumitru Panaitescu.

D. PANAITESCU

Jose Mico — Lucian Popescu.

Morejon — Moți Spacov.

Matchurile se vor desfășura în 10 reprize a 3 minute.

Mihail Sele, reprezentantul oficial al F. R. Boxului în Jugoslavia

Federația română de box a hotărît să acorde d-lui Mihail Sele, inspector la calea ferată jugoslavă, titlul de reprezentant oficial al ei, pentru toată Jugoslavia și membru federal onorific.

Hotărîrea forului românesc în urma propunerii d-lui av. Al. Cantuniari, președintele F.R.Box-ului și a d-lui Constantin Aureliu, secretarul general al federației, este o pentru acela, care sportiv pentru acela, cari sportiv pentru tot ce e jugoslav, nu uită că e născut în „Banatul românesc" și de câte ori trece câte o echipă românească pe teritoriul țării vecine, nu neglijează ca ea să fie primită frățește de către sportivii din orașul Subotica, unde d-sa domiciliază.

In special boxeurii amatori au avut întotdeauna o primire mai mult decât cordială din partea sportivilor jugoslavi din Subotica, conduși de neobositul Mihail Sele.

La gară, au fost întotdeauna primiți cu fanfară, apoi conduși în oraș, li s'a oferit, iarăș întotdeauna, câte o masă camaraderească.

Ori de câte ori sportul românesc, indiferent de specialitate — foot-ball, rugby, box, lupte, etc. — a făcut apel la sportivul jugoslav, pentru servicii inerente facilitării deplasărilor echipelor lor, d. Sele a sărit cu toată energia lui și a ajutat din răsputeri, ca deplasările românilor să se facă, cu ușurință și cât mai confortabil.

Felicităm federația română de box pentru recompensa oficială, pe care i-a acordat-o lui Mihailo Sele.

BLENORAGIA
SCURGERI, CISTITE, PROSTATITE
VINDECATE RAPID SI RADICAL PRIN
PAGEOL
CEL MAI PUTERNIC ANTISEPTIC URINAR
EVITĂ ORICE COMPLICAȚIUNI
SUPRIMĂ DUREREA
/COMUNICARE FĂCUTĂ LA ACADEMIA DE MEDICINĂ/
LA FARMACII SI DROGUERII

Reuniunea de box dela Giulești

va programa și lupte greco-romane

Campionatul României la categoria semi-mijlocie între Patriciu Milcoveanu și Constantin Cionoiu

Duminică 29 Mai, la ora 10 dimineața, gruparea F. C. Rapid, organizează prima reuniune în aer liber în matineu.

Cu această ocazie, gruparea F. C. Rapid va pune pe picioare și un match de mare importanță pentru sportul pugilistic profesionist și anume: campionatul României la categoria semi-mijlocie.

Se știe că anul trecut, Patriciu Milcoveanu a câștigat la puncte în fața lui Milică Teodorescu într'un match disputat la „Gib" și tot atunci, Milică Teodorescu a pierdut titlul de campion al României la categoria semi-mijlocie în favorea lui Patriciu Milcoveanu.

MATCHUL ARE CARACTER DE REVANȘA

Astfel stând lucrurile, Constatin Cionoiu a provocat pe Milcoveanu pentru titlu. Matchul nedisputându-se în timpul regulamentar, F. R. Box-ul a deschis o competiție și a ales drept challengeri pe fostul campion Patriciu Milcoveanu și pe Constantin Cionoiu.

Matchul acesta are caracter de revanșă, deoarece el s'a mai disputat odată, iar rezultatul de atunci a fost în favoarea slătineanului.

Acum, Constantin Cionoiu este într'o ireproșabilă condiție și el speră ca de astădată să-și ia revanșa în fața lui Milcoveanu.

RESTUL PROGRAMULUI

Restul programului va fi alcătuit din 6 matchuri amatoare în cari vor apare cei mai buni amatori ai boxului național.

Iată cum a fost alcătuit programul matchurilor amatoare:

Mihail Stănescu (C.F.R.-B.T.) - Gheorghe Georgescu (Tirul).

C. David (Gloria C.F.R.)-Florian Mănescu (C.F.R.-B.T.).

Gr. Jelesneac (Gloria C. F. R.)-Gh. Neamțu (F. C. Rapid).

Nic. Panaitescu (Gloria C. F. R.)-Nicolae Rădan (Turda).

Gheorghe Petrescu (C.F.R.-B.T.)-Petre Epureanu (A. C. T. Slatina)

Alfons Meschi (Gloria C. F. R.)-Ion Trandafir (C.F.R.-B.T.).

Ilie Împăratu (Tirul)-Aurelian Jercan (Gloria C.F.R.).

MATCH PROFESIONIST

Patriciu Milcoveanu-Const. Cionoiu, match în 10 reprize a 3 minute pentru Campionatul României la categoria semi-mijlocie.

TREI MATCHURI DE LUPTE GRECO-ROMANE

O inovație pentru această reuniune este fără îndoială și organizarea unor matchuri de lupte greco-romane în cadrul galei pugilistice.

Astfel că se vor desfășura trei matchuri de lupte greco-romane între cei mai buni amatori ai grupărilor ceferiste.

Iată ordinea lor:

Bati Valentin-Vörös.

Oprea-Marinescu.

Dinu Ilie-Nicolae Constantin.

Adunarea generală a federației române

In conformitate cu art. 74 din statute, comitetul F. R. Box, decide convocarea adunării generale ordinare a federației române de box, pentru ziua de 29 crt., ora 9 dimineața precis, la sediul federației, din București, str. Gogu Cantacuzino 33, et. I, pentru a se pronunța asupra următoarei ordine de zi:

Raportul comitetului federal despre mersul federației în anul sportiv 1937.

Bilanțul și contul de profit și pierdere al anului 1937.

Raportul comisiunei cenzorilor.

Discutarea rapoartelor de mai sus și descărcarea comitetului federal de gestiunea anului 1937.

Discutarea proectului de buget prezentat de comitetul federal pentru anul 1937.

Alegerea a cinci membri în comitetul federal.

Alegerea a trei cenzori și doi cenzori supleanți.

Alegerea a doi delegați ai federației pentru adunarea generală UFSR.

Pronunțarea asupra propunerilor individuale.

Alegerea membrilor de onoare.

In cazul când în ziua de 29 Mai a. c., ora 9 dimineața, nu se va întruni majoritatea absolută a membrilor cu drept de vot, adunarea se va amâna cu o oră, adică la ora 10 dimineața, în aceiași zi și în acelaș local, când cu orice număr de membri prezenți.

Secretariatul general, cu cel puțin 10 zile înaintea adunării generale, spre a putea fi pusă la ordinea de zi (art. 84).

Orice candidatură va trebui să parvină în scris secretariatului F. R. Box cu cel puțin 5 zile înainte de data fixată pentru ținerea adunării.

se va ține irevocabil, oricare ar fi numărul de membri prezenți (art. 78).

București, 14 Mai 1938.

Secretar g-ral F. R. Box

(ss) C. AURELIU

Breack... stop... out...

Bob Pastor *a învins prin k. o. în repriza 8-a pe Lee Ramage.*

Matchul a fost de înaltă factură și a asistat un public imens. S'a desfășurat la Los Angeles.

*

Gorilla Jones *a fost învins la puncte de Bobe Risko într'un match de 10 reprize desfășurat la Akren.*

*

La Pittsburg, *germanul Eric Seelig a fost învins de puțin la puncte de un începător Billy Cohn.*

Documente dela Praga

Nicolae Rădan înainte de matchul cu Rybar!

Scandalul „SIPOS“ continuă

Gradjansky nu va permite internaţionalului sârb să plece în România

D. Kika Popovici desminte categoric intervenţia sa în această afacere

Sipos a tratat la Bucureşti, dar alte chestiuni...

Belgrad, 14 (prin telefon). Scandalul Sipos n'a încetat, iar conflictul dintre clubul Gradjansky şi federaţia jugoslavă persistă.

In special Gradjansky, gruparea lui Sipos, este aceia care întreţine acest scandal, ea fiind parte vizată direct.

SIPOS NU PLEACA DIN IUGOSLAVIA

D. Jakobici, secretarul clubului din Zagreb, a făcut — în legătură cu cazul Sipoş — următoarele declaraţii :

„L-am adus cu mari sacrificii pe Sipoş din Franţa şi nu-i vom permite cu niciun preţ să părăsească ţara.

D. KIKA POPOVICI DESMINTE

D. Kika Popovici, selecţionerul unic, acuzat de a fi intervenit pentru transferarea lui Sipos la Venus, a desmințit categoric :

„In timpul şederii mele în Bucureşti n'am văzut ca Sipos să fi avut vreo întrevedere cu reprezentanţi ai Venusului şi cu atât mai puţin am intervenit în presupusele tratative. Ştirea apărută în presa bucureşteană fiind de domeniul fanteziei"

SIPOS A AVUT TOTUŞI INTREVEDERI

Cercurile sportive urmăresc cu viu interes evoluţia acestui scandal. Mai ales că Sipos a mărturisit că la hotel, în Bucureşti, a avut totuşi discuţii cu cineva. Tăgăduieşte însă, categoric, să fi tratat pentru un angajament cu clubul Venus.

Impresia unanimă de aici, este că tratativele au avut loc, că Sipos a primit într'adevăr o ofertă şi că aceasta s'a produs printr'o altă persoană decât cele acuzate.

In curând „misterul" va fi risipit şi faptele vor apare în lumina adevărului.

Campionatele mondiale de scrimă

Praga, 14. — Mâine începe la Piestany campionatul mondial de scrimă, organizat de federaţia cehoslovacă. Competiţiunea mondială este patronată de d. Edouard Beneş, preşedintele republicii cehoslovace şi prezidată de d. Milan Hodza, preşedintele consiliului de miniştri.

La acest concurs participă următoarele ţări: Anglia, Belgia, Finlanda, Franţa, Olanda, Iugoslavia, Italia, România, Elveţia, Danemarca, Egiptul, Statele Unite şi Cehoslovacia.

„Curierul de Război“

Astăzi se dispută la Brăila prima întrecere a anului

„Moto Clubul Român" din Brăila îşi reia astăzi activitatea organizând sub titlul de „Curierul de Război" o alergare în teren variat.

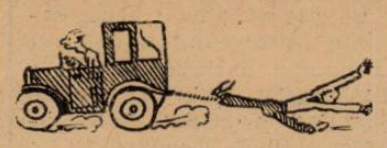

Pusă sub patronajul d-lui g-ral Tătaru, comandantul diviziei a 10-a infanterie, întrecerea făgăduieşte să corespundă menirei ei şi să răsplătească printr'un frumos succes, străduinţele depuse de organizatori.

Concursul constă în parcurgerea exactă a unui itinerariu ce va fi indicat pe harta fiecărui concurent, cu 10 minute înainte de plecarea lui în cursă.

„Marele Premiu Tripoli“ se dispută astăzi

30 concurenţi se vor alinia la plecare

A doua importantă probă automobilistică a anului „Marele Premiu Tripoli" se dispută astăzi, pe circuitul Mellaha, a cărui lungime este de 13 km. 100.

Numărând 40 tururi, întrecerea va totaliza 524 km.

30 CONCURENŢI

Importanţa competiţiunei şi valoarea premiilor au atras numeroşi alergători cu reputaţie mondială şi lupta pentru victorie se va da între 30 concurenţi cari, în urma tragerii la sorţi vor purta următoarele numere :

2: Ghersi
4: Baruffi
6: Hug
8: Ralph
10: Varzi
12: Schell
14: Farina
16: De Teffè
18: Biondetti
20: Platè
22: Battaglia
24: Bianco
26: Caracciola
28: Trossi
30: Lurani
32: Hartmann
34: Villoresi
36: Teagno
38: Wimille
40: Comotti
42: Righetti
44: Brauchtisch
46: Lang
48: Sommer
50: Rocco
52: Siena
54: Taruffi
56: Cortese
58: Pietsch
60: Dreyfus

Dintre participanţii cu şanse vom nota pe: Caracciola, Dreyfus, Varzi, Lang, Brauchtisch şi Ghersi.

Vimille va lipsi dela plecare.

O LOTERIE INTERESANTA

Importanta cursă, este completată cu o loterie care face, în fiecare an, noui milionari.

Datorită acestei loterii „Marele Premiu Tripoli" este vizionat de peste 100.000 oameni.

Petit Biuet şi-a conservat titlul

La Bruxelles, Nicolas Petit Biquet, campionul Belgiei la categoria cocoş, şi-a conservat titlul făcând match nul cu challenger-ul său Roger.

Turneul internaţional de tennis dela Harrogate

Londra, 14. — La turneul internaţional de tennis care se desfăşoară actualmente la Harrogate şi la care participă, afară de echipa de Cupa Davis a României şi campionii Indiei şi Argentinei, în prima zi s'au obţinut următoarele rezultate:

Ranbir Singh (India) b.-Russel (Argentina) 6:4, 7:9, 10:8;

Shans Mohamed (India) b.-Bosworth (Anglia) 6:0, 6:1.

Federaţia turcă a cerut amânarea matchului România-Turcia

Suntem informaţi — nu însă din sursă oficială — că la federaţia de atletism s'a primit din Ankara o telegramă prin care se cere amânarea matchului internaţional România—Turcia, care fusese fixat pentru 29 Mai.

Federaţia turcă ţine să organizeze acest match în cursul lunei Iunie.

Oficialităţile noastre, se vor opune categoric şi rezultatul este greu de prevăzut.

In caz când turcii nu vor să organizeze la 29 Mai, atunci echipa Capitalei se va deplasa la Belgrad pentru matchul triunghiular.

Tony Galento spre titlul mondial

New-York, 14. — A făcut o deosebită impresie rezultatul matchului de box disputat la Maddison Square Garden între Tony Galento din New-Yersey şi Nathan Mann, campion al statului Connecticut.

Boxeurul italo-american Galento a învins prin k. o. în repriza a doua, pe adversarul său, un cunoscut campion american în categoria grea.

Faptul că Nathan Mann care a rezistat lui Joe Louis trei rounduri, a fost knockoutat în repriza a doua, deschide un serios drum lui Galento spre titlul mondial.

Campionatul regional pentru regate, de vâsle, rame şi vele va avea loc la 5 Iunie pe lacul Herăstrău

In ultima şedinţă a comitetului regional, s'a hotărît ca în ziua de 5 Iunie să aibe loc campionatele regionale pe lacul Herăstrău. Vor participa toate cluburile civile şi militare din întreaga regiune.

Pentru a se da ocaziunea cluburilor din Bucureşti să se antreneze cât mai bine, s'a hotărît ca la 28 Mai să aibe loc, tot pe Herăstrău, concursuri amicale de antrenament a cluburilor riverane lacului.

Aceste concursuri sunt binevenite de oarece se va da ocacia membrilor cluburilor să se cunoască şi în acelaş timp de a se cunoaşte şi vâslaşii buni.

Asociaţia Metropola va pune la dispoziţie pentru antrenament yole şi ambarcaţiuni, membrilor cluburilor tinere care nu posedă încă material.

Rezultatele concursului atletic dela Braşov

Braşov, 14 (prin telefon). — Astăzi s'a disputat în localitate prima parte a concursului atletic organizat de „Asociaţia sportivă şi culturală a municipiului Braşov".

In prezenţa d-lor: primar V Nanu, prefect col. Pleşoianu şi subprefect Ion Mircea, concursul a dat următoarele rezultate:

JUNIORI

SARITURA IN INALŢIME

1. Şerb K. (S.S.G.S.B.) 1.65 m.
2. Şerb R. (S.S.G.S.B.) 1,63 m.
3. Grand Pierre (I.A.R.) 1,60 m.

In afară din concurs Paveliu (A. S. M. B.) 1,65 m.

ARUNCAREA GREUTAŢII

1. Schmidt (S.S.G.S.B.) 13,01 m.
2. Grand Pierre (I.A.R.) 11,74 m.
3. Warner (S.S.G.S.B.) 11,65 m.

400 m. plat

1. Constantin D. (Kulping) 59,2 s.
2. Grand Pierre (I.A.R.) 59,4 s.

1000 m.

1. Veber (S.S.G.S.B.) 2,53 min.
2. Schatt (S.S.G.S.B.) 2,56 min.
3. Bresch.

Prăjină

1. Greffer 2,70 m.
2. Puseaşu (Kulping) 2,70 m.

SENIORI

ARUNCAREA GREUTAŢII

1. Coman (Astru) 11,25 m.
2. Bogdan (Kulping) 10,94 m.

1500 m.

1. Radu Ioniţă (A.S.P.M.) 4,15 8/10 min.
2. Chicomban (A.S.P.M.) 4,23 6/10 min.
3. Bălărău (A.S.P.M.).

Prăjină

1. Jekel (S.S.G.S.B.) 3,20 m.
2. Csegezi 3,10 m.
3. Grand Pierre (I.A.R.) 2,60 m.

Victoria a sosit la Timişoara

Clujenii sunt optimişti

Timişoara, 14 (prin telefon dela corespondentul nostru). — **Victoria din Cluj, semifinalista Cupei României a sosit azi, în localitate cu echipa completă.**

Jucătorii clujeni au fost încartiruiţi la hotel Metropol şi toţi se află în excelentă dispoziţie.

Intrebaţi de noi asupra eventualului rezultat de mâine în faţa C.A.M.T.-ului toţi au fost unanimi în a declara că sunt siguri de victorie şi că vor face imposibilul pentru a o obţine.

Editura Societăţii Anonime „Universul", Bucureşti—România

BIBLIOTECA CENTRALĂ ASOCIAȚIUNII

Taxa postală plătită în numerar conform aprobării dir. g-rale p. t. t. nr. 70.346/938.

2 LEI

UNIVERSUL

16 PAGINI

59-1938

Redacția și Administrația: Palatul „UNIVERSUL", str. Brezoianu 23—25. Telefon Centrala: 3.30.10 — Redactor responsabil: EUGEN DUMITRESCU

Proprietar: „Universul" S. A. Adm.-delegat STELIAN POPESCU Inscris sub No. 167, Trib. Ilfov | Nr. 59. — Anul I | BUCUREȘTI. — Marți 17 Mai 1938 | ABONAMENTE: 1 an Lei 500, 6 luni Lei 270, 3 luni Lei 150

TRIUMFUL INVINȘILOR

Nu au avut prea mult de lucru controlorii porților A.E.F.-ului pe ziua de ieri. Tribunele n'au fost luate cu asalt, arena nu a fost invadată de valurile uriașe ale mulțimii, nici un om n'a fost strivit în picioare de către semenii lui amatori de spectacol sportiv.

Rugby-ul nu e un sport popular. N'a trecut niciodată granițele Capitalei și n'a adunat în preajma peripețiilor balonului oval mai mult decât o mie de spectatori, în totdeauna aceiași, aproape o familie, o sectă sportivă.

La primul spectacol de gală, matchul România-Franța, au mai sosit vre-o câteva mii de musafiri, dispuși să se delecteze pe bază de gratuitate, indiferenți de calitatea spectacolului ce urma să se desfășoare, plini de rezerve dar păstrând totuși cuviința necesară unei ciocniri între fanioane de națiuni prietene.

A trecut o repriză în care băieții noștri, flăcăii vulturului negru, au fost împrăștiați, răzbiți, înfrânți de cei 15 reprezentanți ai cocoșului galic.

O luptă inegală. Deoparte o formație redutabilă, călită în iureșul unui formidabil program internațional — o echipă alcătuită cu grijă după luni înrtegi de cercetări atente, purtate prin toate orașele unde rugby-ul francez cunoaște o înfloritoare și glorioasă epocă.

Și în fața celebrilor „les dibales bleus", au luptat cei mai buni băieți, — aleși după zarvă mare dintre jucătorii puțini ai terenului dela sosea, acolo unde trebuiesc adunate întâi tinichelele de conserve și pliviți scaieții, spre a se putea da drumul unei partide din campionatul național (disputat în totala indiferență a publicului de numai... șapte echipe).

Ce puteau să facă mai bun bieții jucători, decât să se apere onorabil, cedând terenul pas cu pas, după combinații de admirabilă strategie? La pauză erau 11—0 ...și galeria era mulțumită.

Apoi deodată flăcăii cu semnul vulturului pe piepturi au început să domine vioi. Tricourile românești s'au înmulțit printr'o iluzie care nu era a ochiului, ci a inimei, a miilor de inimi care au prins să bată înfrigurate, în fața minunei.

— Haide, România!

Strigătele au sburat ca o ploaie de săgeți, sfâșiând tăcerea grea a înfrângerii.

Fâlfâitul aplauzelor s'a înălțat asemeni unui sbor de hulubi. Trecea pe deasupra tribunelor un vânt proaspăt, o revărsare de entuziasm și de nădejdi care se cereau împlinite.

Românii au marcat de două ori și au desfășurat un joc, care le dă dreptul să se considere învingătorii morali ai primei dispute din campionatul european de rugby.

Și ne-am întrebat — noi spectatorii puțini ai întâlnirii de ieri — dece am îndrăgit această înfrângere întocmai ca pe un triumf?

Dece nu ne-am plecat în fața rezultatului. risipind nădejdile și esuând în dezolare, așa cum s'a întâmplat după dureroasa înfrângere pe care „națională" de foot-ball a suferit-o din partea iugoslavilor?

Pentrucă oricât de calomniat ar fi publicul nostru, nu i se poate tăgădui deplina sportivitate.

Stima pentru efort și optimismul întreg, sunt principalele calități ale unui public sportiv.

Cum putea oare să vestejească optimismul în fața energiilor pe care cei 15 internaționali **amatori**, le-au dăruit până la epuizare, culorilor pe care le-au reprezentat?

Triumful repurtat asupra indiferenței publice de către învinșii de ieri, trebuie să dea de gândit toturor acelor care formează echipe, menite să ne reprezinte tricolorul.

Un spirit însuflețit de o credință ajunge să domine întotdeauna obstacolele slabei pregătiri.

Iată dece credem că e vremea ca efluviile regeneratoare care ne-au inundat ieri inimile în clipele când victoria era aproape, să desmorțească și să reconforteze vechile concepții.

Nu ne trebuiesc reprezentative alcătuite din savanți ai diferitelor sporturi, ci pumnuri de energii deslănțuite, formații animate de credință și dragostea culorilor naționale.

După prelungire,

F. C. RAPID A ELIMINAT PE VENUS

din „Cupa României" cu 2-1 (1-1) (1-1) (2-1)

Stadionul din Giulești a trăit ieri o zi mare. Intr'un cadru excepțional, cu imensele sale tribune și peluze pline până la cel din urmă loc, el a fost teatrul unei lupte gigantice, în care jucătorii și publicul s'au angajat fără rezerve.

După 120 de minute de joc impresionant, cu risipă de energie și voință de a învinge, a câștigat cel mai bun, dar și cel mai norocos dintre adversari, un match dramatic, care a fost fără îndoială partida cea mai disputată din tânăra istorie a Cupei României.

Publicul, care a presimțit un match mare, a dovedit prin numărul și pasiunea, cu care a urmărit peripețiile acestui specific joc de cupă, că sorții au anticipat finala competiției, lăsând să se cunoască câștigătorul cupei înainte de a se juca finala.

F. C. Rapid nu mai poate pierde Cupa României, pentrucă au scăpat de singurul adversar, care o putea lua în locul său.

Spectatorii de eri au asistat așa dar la adevărata finală a Cupei României, ediția 1938 — ca aspect al jocului și ca îndârjire în apărarea șanselor.

Matchul Rapid — C. A. M. T. poate să fie un match mai frumos ca spectacol footballistic. Ca partidă de cupă însă, eri au fost arătate, la înaltă frecvență, toate lucrurile, pe care le poate arăta un astfel de match.

FORȚE EGALE

Durata normală a jocului a arătat că cei doi adversari sunt de valoare egală. A fost nevoe de prelungiri și de o întâmplare nefericită: eliminarea din joc a lui Humis, — pentruca scorul să se stabilească la limită, în favoarea unuia din adversari.

2—1 — cel mai patetic scor de cupă — a încheiat fericit și conform cu realitatea, un match, în care cele mai bune echipe românești ale momentului de față, au muncit până la extenuare pentru victorie.

Pentru o victorie, care însă a apărut sigură pentru Rapid în momentul, în care Humis a fost silit să părăsească terenul, pedeapsă meritată a unui gest ce nu-i face cinste.

Deoarece cu tot jocul eroic al celor zece băeți rămași, Venus nu mai putea câștiga matchul.

INCEPUTUL...

Matchul de deschidere se termină în nervozitatea generală a miilor de spectatori, care freamătă în aceste ultime minute premergătoare marei întâlniri.

Această scurtă pauză, care a lăsat să se vadă clar pasiunea cu care e așteptată partida, e întreruptă de apariția pe teren a Venusului, primit cu aplauze frenetice.

Rapid apare imediat, dar aplauzele par'că au scăzut în intensitate.

Câteva schimburi de mingii, pentru „încălzire" și apare pe teren cupa României și secretarul competiției.

Roșculeț, căpitanul echipei, predă în mâna secretarului cupa deținută de clubul său și acest intermezzo mărește sărbătoarea și emoția așteptării.

Solemnitatea se termină repede, par'că pentru a nu mai întârzia începutul jocului.

In sfârșit se trage la sorți terenul și Venus alege soarele în față pentru a-l avea în spate, în al doilea mitemps, când îl jenează mai mult.

D. Gabriel Russu trece la tușe și echipele se aliniază în următoarele formații:

Rapid: Negru, Wetzer, Roșculeț; Vintilă, Rășinaru, Rafinsky; Bogdan, Moldoveanu, Auer, Baratky, Cuedan.

Venus: Iordăchescu, Sfera, Albu; Bărbulescu, Feraru, Beffa; Ploeșteanu, Bodola, Humis, Petea, Ene.

SFERTUL DE ORA AL RAPIDULUI

Rapid începe și impune o alură formidabilă și tot primul sfert de oră domină categoric. Venus surprins, nu-și poate găsi locul și răspunde acestei ofensive formidabile doar prin câteva acțiuni individuale și răzlețe.

Totuși, acest sfert de oră, în care Rapid este într'adevăr stăpânul jocului, n'aduce nici un punct pentrucă înaintașii în-

(Continuare in pagina 3-a)

Baratki înscrie punctul victorios

SPECTACOLE

TEATRE

OPERA ROMANA : Tosca.
TEATRUL REGINA MARIA : Fata dela garderobă.
TEATRUL COMOEDIA : Ionescu G. Maria.
TEATRUL LIBER : Culcă-te în patul meu.
TEATRUL MODERN : Răposatul Boby.
LIGA CULTURALA : Cantemir Bătrânul.
CIRCUL MEDRANO : Reprezentații în fiecare seară, Joia, Sâmbăta, Duminica și sărbătorile, matineuri.

CINEMATOGRAFE

ARO : Inchisoare fără gratii, jurnal românesc și jurnal Fox.
CAPITOL : Condotierii, Matchul de box Schmeling-Dudas și Neusel-Ben Ford și jurnal cu vizita cancelarului Hitler în Italia.
CARLTON : Trăește, iubește și învață.
SCALA : Copiii părăsiți și Jurnal Paramount.
SELECT : Cuceritorul.
SAVOY : Dubla crimă pe linia Maginot și Misiunea locot. Perry.
TRIANON : Monumentul Indian și jurnal Paramount.
Femina : O sută de băeți și o fată.
REGAL : A noastră e noaptea și jurnal.
PALAS BULEVARD : Misiunea brigăzii 41 și Gentleman după miezul nopții.
A.R.P.A. : Valea blestemată, jurnal și complectare.
ROXY : Condotierii, Matchul de box Schmeling-Dudas și Neusel-Ben Ford și jurnal cu vizita cancelarului Hitler în Italia
CORSO : Suflete împietrite și Jurnal.
ELYSEE : Monumentul Indian și jurnal Paramount.
ATENEUL TEI : Sclavele albe și Cei trei vagabonzi.
AIDA : Califul din Bagdad și Flori din Nissa.
AMERICAN : Café Metropole și Parada nebunilor
ASTRA : Copiii căpitanului Grant și Iubirea mea nu moare.
ATENEUL MIHAIL EMINESCU : Crângași : Rin-tin-tin salvator și Mâinile luiOriac.
BARCELONA : India în flăcări și Sissi.
COTROCENI : Departe de țară și Cum se cuceresc bărbații.
CARMEN : Căpitanul Blood, Trăim numai odată și Banda veselă.
CENTRAL : Prin foc și sabie, Războinare și artiști.
CITY : Misiunea locot Perry și Ioshivara.
DACIA : Shirley Temple în Heidi fetița munților și Tarzan în Eroul junglei.
DIANA : Goana după aventuri și Sissi
DOINA (fost Dory) : Mimi (Viața de boem), Cinci contra una (1000 de peripeții) și o comedie.
DICHIU : Ultimul tren din Madrid și Valsul șampaniei.
EDISON (Sala și Grădina) : Noapte în Shungnai și Regele din Pecos.
FORUM : Veninul și Pensionul artistelor.
FLORIDA : Căpitanul Benoit și Drapelul galben
FRANKLIN : India în flăcări și Drumul durerii.
GLORIA : Totul pentru tine și Pat și Patachon în Paradis.
IZBANDA : A opta nevastă a lui Barbă Albastră și Fortul Negru.
ILEANA : Orizontul pierdut și Frații Marx la curse.
LILLY : Legiunea neagră, O dramă în largul mării și artiști.
LOLICA : Enigmaticul Mr. Motto și In serviciul Franței.
LIA : Corsarul și Invitația la dans.
LIZEANU : Lupul singuratic, Viața pariziană, Jurnal și Revistă
LUCIFER : Cei 13 mascați și Ce știi tu ce-i soacră-mea ?
MARCONI : A opta nevastă a lui Barbă Albastră, Fortul negru, Jurnal și artiști.
MILANO : Pat și Patachon în Paradis și Domnița din Câmpina.
MARNA : Divorțul d-nei X și Sub teroarea denunțului.
MODEL : Scipio Africanul și Sub teroarea delictului.
NISSA : Suflete pe mare și Pensionul Țarinei.
OMNIA : Noaptea roșie și Războinic și Fulger.
ODEON : A opta nevastă a lui Barbă Albastră și Alaska.
ORFEU : Spioana, Domnișoara doctor și Legiunea neagră.
PARIS : A noastră e noaptea și Miss Glory.
PACHE : Istoria se scrie noaptea și Groaza în Shanghai.
RAHOVA : Necunoscuta și Pentru viața unui om.
REX : Când o spioană iubește și Parada nebunilor.
SPLENDID : S'a născut un Imperiu și Greșeli ce nu pot fi ertate.
TRIUMF : Legiunea neagră și Voi fi a ta.
TOMIS : Minciuna Ninei Petrovna și Furtună în Maroc.
UNIC : Perlele Coroanei și Singur la nevastă.
VOLTA-BUZEȘTI : O anumită femee și Un îndrăgostit celebru.
VENUS : Iluzia cea mare și Invingătorul.
VOLGA-DOROBANȚI : Veninul și Pentru dvs. doamnă.

CITIȚI
„ZIARUL ȘTIINȚELOR ȘI AL CĂLĂTORIILOR"

Serbările premilitare sportive dela Craiova

Craiova, 15 (prin telefon). — Azi dimineață, pe stadionul „Regele Carol" s'au desfășurat concursurile premilitare sportive, organizate de subcentrele municipiului Craiova.

S'au disputat probe de foot-ball, ciclism, viteză 100 metri plat și alergări în saci.

La foot-ball, subcentrul „Frații Buzești" a eliminat echipa „Banu Mihai"; liceul industrial a eliminat echipa centrului 2 nescolar, cu un scor de 1-0; subcentrul liceului comercial „Gh. Chițu" a eliminat „Școala Normală" cu 1-0; subcentrul „Colegiul Carol" a terminat la egalitate cu subcentrul 3 particular, după o luptă foarte frumoasă.

La semifinală : subcentrul liceului comercial „Gh. Chițu" a eliminat „Frații Buzești", cu 1-0; subcentrul colegiului Carol a eliminat liceul industrial cu 2-0; subcentrul liceului comercial „Gh. Chițu" a eliminat centrul 3 cu 1-0, iar în finală, subcentrul „Colegiul Carol II", a învins subcentrul liceului comercial „G. Chițu" cu 1-0, câștigând cupa subinspectoratului pregătirii premilitare.

La ciclism au luat parte 30 concurenți, cu plecarea din comuna Bucovăț și au fost clasați :

1. Avramescu (Banu Mihai).
2. Georgescu (Școala comercială).
3. P. Popescu, dela secția Romanești.
4. Jeni Ionescu dela centrul III.
5. I. Tais, dela Mihai Bravul.
6. Ionel Popescu, dela liceul comercial Gh. Chițu.

La viteză 100 metri plat, din 25 concurenți a fost clasat I. Ionescu Gabriel, dela colegiul Carol I, Cumpănașu Emil dela liceul comercial „Gh. Chiciu" și V. Cârlig dela subcentrul Banu Mihai.

La alergări în saci, din zece concurenți, a fost clasat I, Tiță Sever, dela liceul comercial „Gh. Chiciu" și Șerbănescu dela liceul Carol.

Premiile pe subcentre au fost obținute astfel :

1 la footbal, colegiul Carol I.

1 la ciclism, subcentrul Mihai Bravu.

1 la viteză, subcentrul Carol I.

1 la alergări în saci, sub. centrul „Gh. Chiciu".

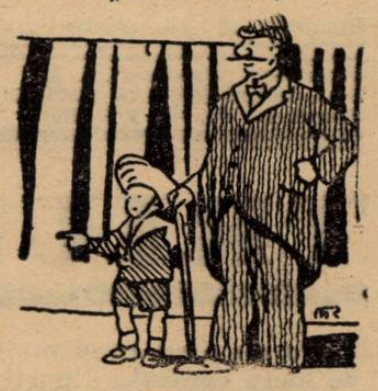

Cronica rimată

F. C. Rapid-Venus

lui VALMAR

Cald de tot ! Și sus pe boltă
soarele nu face voltă
dup 'un nor să se ascundă...
Lumea 'ncepe să pătrundă
pe Giulești, ca la paradă...
Vin cu droaia, ca să vadă
matchul derby pentru cupă...
și 'ntr'o clipă se astupă
și tribuna și peluza.
— Ah ! mi-a transpirat și bluza !
mi se plânge-o fată blondă
cu privirea vagabondă...
— Nu-i nimic ! o consolează
altă blondă ce visează...
— Sigur ! sare-un tip din droaie
pus să facă hărmălaie
— Chiar așa ! 'n al vieții mers
nădușeala-i ...fapt divers !
Dar căldura-i mai dușmană
și-orce 'mpotrivire-i vană
căci de sus, tot în buchete
razele cad indiscrete
și topesc în val, rimelul
după reguli, cu tot zelul...
Ba, înceată ca o divă
vine și-o locomotivă
răsfățată ca o doamnă
și haină ca o toamnă
să ne-așeze pe sudoare
catran negru de cuptoare !!...
— Dragă, eu leșin ! Ce-i asta ?
Deabia m'a 'nvoit nevasta
Ca să văd un match și-acuma
asta își întrece gluma ?
— Sst ! îi spune unu 'ncet,
taci măi neică !! fii discret !
ia mai fă cu gura vid,
să n 'audă că „Rapid"
joacă azi, că nu mai pleacă !!
Pune-ți limba iute 'n teacă !
— Tii ! Ce dracu nu mai vine
jucătorii să ne-aline ?
Dar pe când lumea suspină
ca un svon de mandolină
hop apare dintr'o dată
targa binecuvântată!
— Parc 'am fi, parol, în China
zice tare tanti Lina ! !
Pentru ce adus-au targă ?
— Păi o să se bată vargă,
mai dihai ca la pomană
pentru-o mingie sărmană ! !
— Ba pardon că-i pentru cupă !!
țipă unul să se rupă.

Insfârșit și jucătorii
intră ca și matadorii
— Bravo Venus !! Măi băieți
să mi-i faceți... pădureți ! !
Apoi după ei, Rapid
intră calm, bățos, rigid...
Lumea freamătă, salută.
— Fraților ! Să știți că-i slută !!
Rapid face să apună
steaua *noastră cea mai bună !*
zice, plâns, un venusist
și se umflă-un rapidist.
Hop și „cupa" pe teren !!..
E purtată cu antren,
Ca un prunc pe braț. Și iată
că zâmbește ca o fată,
cu privirile - argintate !!
Cin'o lua-o ? Cin 'va bate ?
Apoi chestii cu pozatul
și cu ban de-a aruncatul
până când arbitrul nene
fluieră, prelung, alene...
Răbufnind pe nări scântei
rapidiștii parcă-s lei...
Nici unul nu deraiază,
toți sunt iuți ca o sfârleză
dar la poartă nu pot trage :
Sfera — Albu-i face... doage
căci ei luptă cu... necazul
și le schimbă prompt... macazul.
Baratki viteaz de frunte
trage 'n gol... Dar ca un munte
Iordăchescu îi blochează
orice shoot ! E bun la pază !!..
Venus nici să mai apară !
a apus... făr 'să răsară
Și cu iureșe Rapid
printre Venus face vid !!
Ba la un moment bădie
a uitat ca să mai fie
un „rapid" mai fără ton
ci au devenit... simplon !
Margareta *se distrează :*
ea nu joacă ci... dansează
face „poante" când pe ghete
când în aer, piruiete.
Ea distrează galeria
și pantofii, pălăria
însfârșit (n'am rimă 'n „api")
râd cu lacrimi și... ciorapii !!
Insfârșit, nu e de glumă...
Humis *e curat ! de humă !...*
Bodola *parcă-i Tindală !!*
Juri că joacă 'n națională !
Petea *tot o „peticește"*
însă Humis încâlcește
tot ce e de peticit...
Venus e împleticit
Și Rapid tot dă-i într'una
cu... simplon de „clasa una"
Auer — nea Aurică —
meșter bun pentr'o „bobică"
dă un cap și 'n plasă, iată,
mingea prins 'a să se sbată !!
Galeria, ce să zic,
explodează ca nimic !!...
Rapidiștii mi se pupă :
Sigur ! Dacă-i pentru cupă !!..
Dar și Venus, nu se lasă :
și-o pornește 'n trenă-aleasă
înspre poarta unde Negru
e un cerber prea integru !
Insă toate vin la vreme !!
Venusul din suflet geme
Humis caută „picioare"
Ene caută marcare
și când lumea se frământă
Petea 'n salturi se avântă
și cu 'n schoot în taină dus
bagă mingea 'n plasă, sus...
Venusiștii țip la toarte...
rapidiștii -s... linii moarte !
Și așa, precum văspui,
se termin' sorocu 'ntâi...

*

— Ai văzut ?
— Văzut ! Și ce-i ?
— Bate Venus !
— Ba, de vrei,
să te fac pe-aici racheță,
spune-ți vorba mai... cochetă !!
— S'a cam dus căldura, dară,
parc 'acuma-i mai amară
altă strajnică arșiță :
Cine-o să se 'ncurce 'n iță ?
Venus dragă, sau Rapid ?"
zice unul bând lichid !
Dar pe când lumea se-amuză
cu tocmeli ieșite spuză
joaca 'ncepe... Margareta
face iarăș pe cocheta !
Humis — pieptănat cu... claie,
este pus tot pe bătaie !
Baratki, *vedeta blondă*
se frământă ca o sondă,
Cuedan *pe beci -i 'ncuie*
și mi-l face ca să spuie
pe năstrușnicul de Sfera
cât de grea e atmosfera...
In zadar se 'ncearcă dorul
ca să se mărească scorul
că nici Venus nici Rapid
nu mai au spre poartă ghid.
Din repriza asta frate
n'ai ce scrie în rimate
decât numai că azi Humi
s'a făcut de risul lumii
și a fost afară dat
pe motiv că-i ardeiat...
Mă rog Humis, frățioare,
a crescut în codru oare ?
Cum ? Adică de-i cu „clae"
el vrea foot-ball cu bătaie ?
Căci a fost dela 'nceput
pornit doară pe... bătut !!
Insă când de pe teren
a fost scos cu... mult antren
Venus a jucat mai bine !!
Nu-i așa, mă nea Marine ?
Lucru sigur — o repriză
n'au avut nici unii priză
pentru boabe, ca să marce !
D'aia au pornit să joace
continuarea pentru cupă...
Asta match mă nene ! crupă ! !

Dar aici și-a spus cuvântul
Baratki, căci cu avîntul
lui de blond mereu în sete
trage una pe 'ndelete
și cu boaba lui, s'a stins
Venusul care e 'nvins...
In zadar iar Margareta
vrea s'o facă pe... subreta:
nu mai merge... Căci acuma
s'a 'ngroșat în falcă gluma...
Parcă-i veșnic o fofează
care sare și dansează
însă (aici n'am o rimă 'n „abru"
îmi dansează, dans macabru!!
Păn' la urmă nici o fază
căci Rapidul stă la pază
și nu lasă ca să treacă
vre-un balon, măcar o leacă
să se 'ncurgă pe acasă
ca să i se 'ncurce 'n... plasă!!..
Asta-i matchul ! Și acum
Rapid a pornit la drum
ca să ducă mai departe
soarta cupei disputate...
Și se spune că 'n cabine
după ce-au sfîrșit cu bine,
au voit să ia în brațe
Cupa și să i se-agațe
S'o sărute fiecare
Ca pe-o fată 'ncântătoare
Cupa s'a restit la ei :
— Ce credeți că sînteți lei ?
Mai aveți un hop ! Apoi
de-l săriți, rămîn cu voi !!
Și „Rapid" a zis senin
că va fi și.. zepelin
numai ca s'o aibă 'n brațe
și de gîtu-i să se-agațe !!...

D. MALTEZI

FOOT-BALL

Invingând cu 2-1 (1-1) (1-1) (2-1)

F.C.Rapid a eliminat Venus din Cupa României

(continuare din pag. 1-a)

târzie să tragă la poartă. De abia în minutul 15, Baratky trage cel dintâi shoot serios.

O lovitură splendidă după linia de 16 metri, pe care Iordăchescu o reține tot atât de frumos.

Incet dar evident, Venus își revine și jocul se echilibrează.

PRIMUL PUNCT ȘI EGALAREA

In minutul 19, Răşinaru deschide frumos pe Cuedan, care fuge câțiva metri pe tușe și centrează pe sus. Auer sare și reia cu capul în poartă.

Lupta continuă în același tempo, intreruptă din când în când de câte un foul, încă un sfert de oră.

In minutul 33, Bărbulescu centrează pe jos, Humis sare mingia și Petea venit din urmă trage o bombă, pe care Negru o respinge cu greutate peste bară. Preludiul egalării, care se traduce două minute mai târziu.

La douăzeci de metri de poartă Humis are mingia și-o dă printre fundași lui Petea, care o prelungește cu un shoot puternic, marcând imparabil în colțul din stânga portarului.

Punctul marcat de Petea este semnalul dominării Venusului, care timp de aproape zece minute stăpânește jocul.

Se pare că Rapid, care a slăbit puțin alura, a scăpat matchul din mână.

Totuși cu două minute înainte de pauză, Rapid are o ocazie unică de a reface avantajul pierdut. Un schimb între Moldoveanu, A. Bogdan, Auer și mingia ajunge la Baratky, care se afla singur la opt metri de poartă.

Ezită să tragă și Sfera îi ia mingia spulberând o ocazie mare.

REPRIZA A DOUA

Jocul începe cu dominarea Venusului, în sensul că majoritatea acțiunilor se desfășoară în jumătatea de teren a Rapidului.

Rezultatul acestei dominări este însă negativ deoarece înaintașii venusiști nu-și pot face loc liber în careu ca să tragă.

Apărarea feroviară pare puțin obosită și oprește multe din acțiunile adversarilor prin foul.

Jucătorii venusiști enervați răspund și ei la fel și jocul, care devenise din ce în ce mai dur, degenerează.

MINUTUL FATAL

In minutul 65 Humis lovește cu piciorul pe Roșculeț deși mingia ieșise în out. A fost un act inutil, care a costat pe Venus mult.

Poate chiar victoria.

Eliminarea lui mărește nervozitatea jucătorilor și urmare imediată, Sfera se ciocnește de Cuedan și jocul se oprește până când venusistul își revine din leșin.

VENUS CEDEAZA ALURA

Venus cedează alura. Efortul de a juca înzece oameni îi istovește.

Rapid domină ușor, dar nu poate marca pentrucă apărarea venunsistă luptă eroic.

Și totuși — mai sunt două minute de joc — Bodola începe o acțiune, pe care o continuă singur pe dreapta și centrează din colțul careului spre Ene — Negru este pe jos, dar Ene, care avea soarta matchului... în picior, trage peste bară.

PRELUNGIRI...

Lupta din cele două reprize a epuizat pe cei „21" de jucători și în prelungiri asistăm la sforțări supraomenești pentru a menține același tempo.

Se pare că singura preocupare este aceea de a rezista până la sfârșit.

Dar în minutul 96, Baratky marchează goalul victoriei dintr'o poziție, pe care mulți au acuzat-o de offside.

Până la sfârșit nu se mai traduce nimic. Rapid e câștigător sigur iar Venus se resemnează a rolul de învins glorios.

CONSIDERAȚII TECHNICE

Trebue stabilit dela început că nu poate fi vorba de considerații de natură tactică.

Nervozitatea, cu care s'a jucat și îndârjirea, cu care adversarii și-au apărat șansele, au eliminat dela început orice posibilitate de deliberare. Sângele rece a fost înlocuit integral de spiritul aventurii și imaginația surescitată a jucătorilor.

Se poate totuși afirma că în această luptă nervoasă F. C. Rapid a jucat mai bine ca ansamblu. Pentrucă jucătorii au căutat să meargă mai mult mingia. Am asistat la treceri de mingi mai precise și deci la acțiuni mai închegate.

In timp ce Rapid a pus bază pe conlucrarea de ansamblu, Venus a trăit și a produs momentele cele mai frumoase ale jocului său numai prin acțiuni individuale.

Și într'un match, în care forța decide rezultatul, lucrul acesta a fost esențial pentru cucerirea victoriei.

RAPID ARE CEA MAI BUNA LINIE DE MIJLOCAȘI DIN ȚARA

Desigur că în matchul de eri, cheia victoriei a fost linia intermediară a Rapidului, care a arătat că este actual cea mai bună linie de mijlocași a țării.

Atât Răşinaru, care credem că a făcut una din cele mai bune partide din cariera sa, cât și Vintilă și Rafinsky, au fost la fel de buni în apărare și atac.

Au trecut cu ușurință din fazele ofensive în defensivă — și invers — și au dat înaintării mingii atât de bune încât nu este nici o exagerare în afirmația că acest compartiment a adus victoria Rapidului și este în forma arătată eri, cea dintâi linie intermediară a României.

JUCATORII

Ni se pare foarte utilă o comparație pe compartimente, și în orice caz mult mai fericită de cât o examinare „în șir" a fiecrui jucător în parte — deși Venus a trăit, cum am spus, mai mult prin acțiuni individuale.

Apărarea imediată a Venusului a fost superioară celei a Rapidului. Amândoi fundașii venusiști au făcut un match mare cu toate că au avut în față o inaintare în formă.

A fost de altfel singurul compartiment, care a jucat bine în echipa Venusului.

Roșculeț și Wetzer au făcut și ei un joc bun, deși cel din urmă a făcut câteva foul-turi inutile.

De mijlocașii Rapidului am vorbit mai sus.

La Venus, acest compartiment nu a dat randamentul obicinuit, pentrucă singurul care a jucat bine a fost Bărbulescu. Beffa a jucat slab, deși a muncit foarte mult iar Feraru poate da mult mai mult decât a dat eri .

Intre cele două înaintări, se poate spune în mod sigur că atacul feroviar a fost mai bun, pentrucă a avut doi jucători în formă mare: pe Baratky, care a jucat extraordinar, și pe Auer, care a profitat la maximum de rutina lui.

La Venus n'a contat decât Petea și acesta numai în repriza întâia.

Restul, atât la Rapid cât și la Venus, au jucat sub forma obicinuită.

GESTUL LUI PETEA

Sunt fericit că pot încheia articolul cu un lucru frumos. Vorbesc de gestul făcut de Petea Vâlcov, care a felicitat la sfârșit pe Roșculeț, căpitanul echipei câștigătoare.

Pentru mentalitatea noastră, actul lui Petea Vâlcov este un act singular și mare, care îi face cinste.

Petre Steinbach

„Cupa României" adusă pe teren de echipa F. C. Rapid

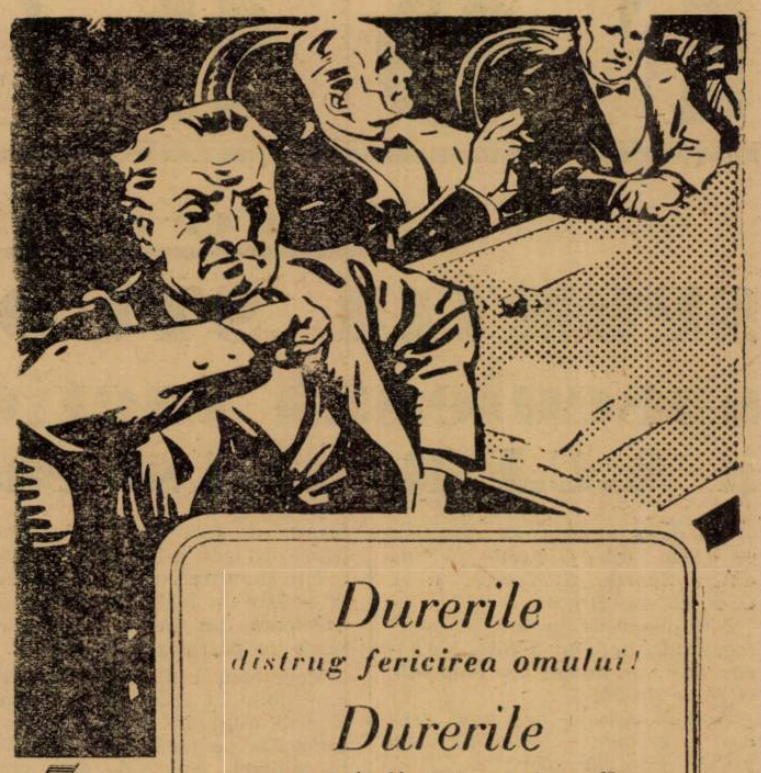

Definitiv la locul patru

Invingând U. Tricolor cu 2-0 (1-0) Phoenix

a evitat turneul de calificare

Baia Mare, 15 (prin telefon de la corespondentul nostru).

Phoenix a întâlnit azi în localitate Unirea Tricolor din București.

Matchul, extrem de important pentru localnici căci de rezultatul lui depindea locul patru al primei serii a diviziei naționale A pentru ei, a atras 2500 spectatori veniți să-și încurajeze favoritul.

Partida s'a soldat cu rezultatul de 2:0 în favoarea gazdelor cari au jucat tot timpul însuflețiți și cu mare dorință de victorie.

Phoenix-ul a fost superior tot timpul.

La oaspeți nu a corespuns linia de mijlocași în centrul căreia a jucat juniorul Anghelache.

Era natural ca acesta încă incomplect pregătit pentru o partidă de asemenea anvergură, să nu corespundă.

Iar mijlocașii de margine cari fiind siliți să fie continu în ajutor colegului lor din centru, nu și-au putut îndeplini îndatorirea lor.

Tot în legătură cu oboreniii trebue să mai facem o remarcă: înaintarea lor de obiceiu agresivă, azi nu a insistat suficient. Sau mai bine spus au jucat indolent, fără energie.

Au marcat Sereny IV în minutul 44 și Sereny III în minutul 58.

Dintre jucători s'au remarcat Holtzmann, Sereruy II, Sereny IV și Telekty de la Phoenix iar de la Unirea Iliuță, Traian Ionescu, Iliescu și Cârjan.

Au jucat următoarele echipe :

Phoenix: *Hevessy,-Andosy, Holtzmann, Damian, Ghidaly, Sereny II, Sereny IV, Telekty, Sereny III, Bellay, Stetz.*

Unirea Tricolor: *Iliuță, Florea, Iliescu, Cristescu, Anghelache, Boteanu, Traian Ionescu, Alexandrescu, Sonny Niculescu, Cârjan și Iordache.*

A condus d. Teofil Morariu (Oradea).

Tyras—Cetatea (Ismail) 3-2

Cetatea Albă, 15 (prin telefon). — In ziua de 15 Mai, echipa „Tyras" din Cetatea Albă și echipa „Cetatea" din Ismail au disputat pe terenul de sport al orașului Ismail un match de football, în cadrul campionatului districtual.

Rezultatul a fost 3-2, în favoarea echipei „Tyras", care rămâne astfel campioană a Basarabiei de sud.

FOOT-BALL

După ce a fost condus cu 2-0

SPORTUL STUDENȚESC, speculează tactica greșită a A.C.F.R.-ului și câștigă cu 4-2

Eri după amiază s'a disputat pe arena din Giulești partida dintre Sportul Studențesc și A. C. F. R. din Brașov.

Din punct de vedere al spectacolului, matchul a lăsat de dorit. Dar nu numai ca foot-ball, ci și ca ținută.

Ambele echipe au avut eșiri cari — credem — nu-și au locul pe un teren de sport.

Momentan, football-ul este cel mai popular joc sportiv. Dar cluburile să fie atente: spectatorii nu vin la football să-i privească pe jucători bătându-se.

DESPRE JOC

Trecând la jocul propriu zis nu avem de scris mare lucru. Prima repriză începută de bucureșteni a decurs în avantajul lor teritorial.

Dominarea studenților a fost însă sterilă, fie din cauza abuzului de combinații, fie din cauza formei slabe în care se găsesc unii din atacanții lor. Brașovenii în schimb, practicând un joc mai simplist, au reușit totuși să marcheze de două ori în această parte a jocului.

Primul goal l-a înscris Szekelly dintr'o lovitură liberă

Penalizarea fusese acordată în urma unui fault comis de Bădulescu. Al doilea l-a înscris Demeny în urma unei passe „între doi" trimisă lui de Hecht.

Partea doua a jocului a fost mult mai animată.

Și este locul aci să facem o remarcă: tactica greșită a A. C. F. R.-ului.

Aceștia având un avantaj de două puncte s'au retras complect în apărare. Și era inevitabilă într'o astfel de situație victoria bucureștenilor.

Încă o cauză a înfrângerii suferită de brașoveni o constitue fără îndoială linia de mijlocași care după pauză nu s'a mai văzut.

Sportul Studențesc în schimb a beneficiat și după pauză de serviciile excelentei sale lini de mijlocași care constitue punctul lor forte.

Iată cum se explică rezultatul realizat. Mijlocașii jucând excelent au pus pe înaintași în situația de a trage tot timpul la poartă.

Pentru bucureșteni au înscris: Tache Dumitrescu, Ștefănescu, Marinescu și Gică Popescu.

ȘI DESPRE JUCĂTORI

Invingătorii au prezentat echipa lor obișnuită cu aceleași calități și aceleași defecte.

Portarul Constantinescu este un element bun și în jocul de eri nu i se poate face nici o imputare: la primul goal primit a fost complect mascat iar al doilea a fost tras de aproape.

Linia de fundași este bună: atât Duce cât și Bădulescu au toate calitățile necesare unor viitori fundași perfecți. Cu o singură condiție pentru Bădulescu: să evite să facă atât de des uz de calitățile sale fizice.

Mijlocașii Sportului Studențesc sunt cel mai bun compartiment al echipei. Drăgan și Mitan sunt două elemente care-și cunosc perfect îndatoririle posturilor lor și — mai ales — cari și le și îndeplinesc. Tache Dumitrescu — celălalt mijlocaș alb-negru — fără a avea cunoștințele tehnice și tactice ale celorlalți doi colegi, suplinește lipsurile printr'o admirabilă condiție fizică și o mare dragoste de club.

Linia de atac a Universitarilor bucureșteni este partea slabă a echipei deși — luați separat — componenții ei sunt buni.

Voicu — extrema dreaptă — este un bun jucător dar în momentul de față nu e în condiție. Afară de asta este lipsit de fizic.

Titi Dumitrescu, interul dreapta — este un jucător technic prin excelență dar încet și complect lipsit de pătrundere și schoot.

Marinescu, centrul atacant, este bine dotat ca fizic dar este complect limitat în ceeace privește concepția de joc: nu joacă decât în tripletă. Afară de asta abu-

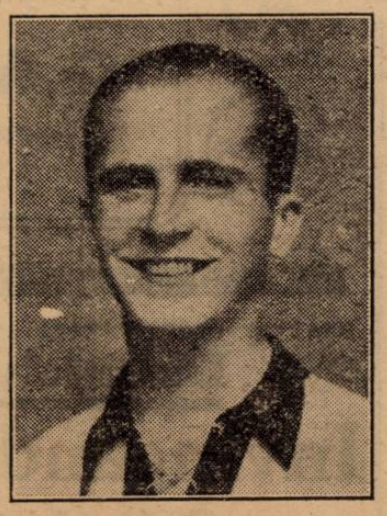

Mitan (Sp. Studențesc).

zează în mod cu totul nepermis de dribbling și prin asta privează coechipierii de situații favorabile.

Ștefănescu, interul stâng, este exact tipul interului drept Dumitrescu, numai că e ceva mai muncitor.

Gică Popescu ne dă ocazia să ne ocupăm mai mult de el. Admirabil talent, actualmente foarte bun jucător, el trece de câtăva vreme printr'o criză de descurajare. Cel puțin așa ne face impresia. Și vrea să realizeze pe teren numai lucruri excepționale cari dacă nu-i reușesc totdeauna, descurajarea crește și enervarea îi sporește.

Despre oaspeți ce putem spune?

Au prezentat eri o echipă din care au lipsit și Fănescu și Georgescu. Din jocul prestat eri, nu putem — cu regret — scoate nici o precizare despre concepția lor de joc.

In ce privește jucătorii, Schrom este un bun portar.

Nici unul din punctele primite nu i se poate imputa.

Fundașii sunt suficient de buni pentru echipa lor. Dar linia de mijlocași este punctul cel mai slab al echipei. Nici unul din componenții ei nu știe nici măcar că un mijlocaș nu e suficient numai în apărare ci trebue să și susțină atacul. Cât despre serviciu, ce să mai vorbim...

Atacul practică un joc bazat pe deschideri largi. Szekelly și Csomag posedă schooturi foarte periculoase, fiind în acelaș timp cei mai buni oameni ai atacului.

ECHIPELE

SPORTUL STUDENȚESC: **Constantinescu-Duce, Bădulescu-Tache, Drăgan, Mitan-Voicu, Titi Dumitrescu, Marinescu, Ștefănescu, Gică Popescu.**

A. C. F. R.: **Schrom-Marton, Kuska-Vaida, Costea I, Costea II-Szekelly, Demeny, Hecht, Berta, Csomag.**

A condus **d. I. Ceaureanu.**

Justin Apostol și Gloria C.F.R. au terminat la egalitate cu Victoria: 0-0

Constănțenii au ratat două penalty-uri

Constanța, 15 (prin telefon). - In cadrul diviziei naționale B s'a disputat azi în localitate matchul dintre „Victoria" (Constanța) și „Gloria" C. F. R. (Galați).

Spre surprinderea generală, matchul s'a terminat cu un rezultat nul, deși constănțenii au fost cu mult superiori.

Mai mult chiar, în repriza doua, când jocul a fost în întregime la dispoziția gazdelor, acestea au ratat două penalty-uri, prin Demetrian și Macri.

Rezultatul se datorește în cea mai mare parte gălățeanului Justin Apostol, care a fost cel mai bun din 22.

Din cauza lui, înaintarea „Victoriei" nu a putut realiza ceva.

Dela constănțeni s'au remarcat: Ion Ion, Boicenco, Actis, Dietrich și portarul Alfons, iar dela oaspeți, în afară de portar, mijlocașii Țopa, Kis și Mihăilescu.

Apărarea imediată și înaintarea nu au corespuns.

A arbitrat d. Georgescu-București, următoarele formații:

„Victoria": **Alfons, Ion Ion, Filip, Maci, Actis, Boicenco, Demetrian, Bodea, Pop, Dietrich și Ivan.**

„Gloria c. f. r.": **Justin Apostol, Dediu, Lucasievici, Țopa, Kis, Mihăilescu, Pancov, Milea, Chirilă, Farcaș, Rădulescu.**

Au asistat peste 4000 spectatori.

Ca match de deschidere s'au disputat întâlnirile dintre „Albatros c. f. r." Buzău și „C.F.R." Constanța, match superior, constănțenii învingând pe oaspeți cu 7-2 (3-1).

A arbitrat autoritar, d. Gh. Filip.

Aceste echipe au jucat pentru ceferiadă.

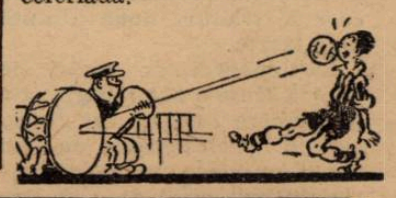

Juventus a învins ușor Universitatea cu 4-1 (2-0)

Au marcat Palmer (2), Dunăreanu (2) și Bențea

Un match, care începe la ora 1 după amiază, nu este desigur un match de toate zilele. Și totuși cu excepția câtorva pasionați, publicul a preferat spectacolului sportiv siesta obișnuită.

Intr'adevăr, matchul Juventus-Universitatea a întrecut toate „recordurile" în speță de încasări.

A fost un match de campionat fără nici un plătitor.

Faptul se datorează unor serii de întâmplări neprevăzute, în care nu-i vinovat nimeni, firește,

Tache Dumitrescu în luptă cu fundașul advers

dar cu atât mai puțin Juventus, care suportă o pagubă ce ar fi putut fi evitată.

JOCUL

Pe o căldură toridă, jocul a început slab și s'a continuat plictisitor, pentru toată lumea: jucători și spectatori.

Fără îndoială însă, că la acest aspect modest al jocului, căldura n'a contribuit în prea mare măsură.

Ea se datorează în bună parte și formei arătată de jucători și în special de cei unsprezece clujeni, cari s'au prezentat cu o condiție fizică, ce exclude orice posibilitate de rezistență în turneul de calificare.

Pentrucă au fost jucători (David, Medrea II), cari au început admirabil, și s'au mărginit, numai după un sfert de oră de joc, la rolul comod de figuranți așteptând sfârșitul ca o salvare.

Jucătorii clujeni nu sunt footballiști de clasă ridicată.

Sunt însă băeți de inimă, și au o armă, care le suplinește deficiențele technice: elanul, însușire admirabilă, desigur, dar indisolubil legată de condiția fizică.

In ziua, în care aceasta lipsește, înfrângerea este inevitabilă.

Și așa s'a întâmplat eri, când Juventus a avut matchul în mână după primul sfert de oră.

După cele spuse până acum, se poate vedea că bucureștenii au avut un match ușor, pe care l-au câștigat fără un efort deosebit.

Reintrarea lui Braun a avut efectul așteptat, pentrucă, deși nu a jucat „foarte bine" și a făcut greșeli, uneori mari, a împlinit lipsa, de care suferea linia de mijlocași: alimentarea înaintării.

Pentru atacul destul de plăpând al Juventusului, lucrul acesta este esențial.

Il ferește mai ales de oboseala de a veni să-și ia mingiile dinapoi.

Lucrul acesta s'a văzut în shooturile lui Palmer, Dunăreanu și chiar Koroni.

In general bucureștenii au jucat bine, cu o ușurință surprinzătoare după matchul cu Sportul Studențesc, ușurință care a fost determinată în bună parte și de forma slabă a Universității.

GOALURILE

A marcat întâi Palmer, în minutul 17, cu o lovitură de cap. Shootul destul de slab a derutat pe portar pentru că mingia a fost deviată de umărul unui universitar.

Goalul următor, și cel mai frumos, al partidei, marcat tot de Palmer, este urmarea unui shoot fulgerător cu care juventistul a încheiat o acțiune personal începută la centrul terenului.

In repriza a doua jocul a început mai susținut dar elanul s'a epuizat foarte curând după punctele marcate de Dunăreanu în minutele 51 și 60.

După marcarea acestor două puncte jocul continuă tot atât de încet ca și în prima parte.

O singură fază, într'adevăr splendidă, a întrerupt în minutul 75 monotonia exasperantă a jocului.

După o cursă pe tușe Vulcănescu trage în bară, mingia revine în teren la Dunăreanu, care trage puternic în goal.

Drăgulescu respinge la Oană și acesta reia iarăși în bară.

Apoi din nou liniște, până în minutul 85, când Bențea, trecut centru înaintaș, marchează singurul goal al Universității deși a fost împiedicat de Dragomirescu și Cotruță.

ARBITRUL ȘI FORMAȚIILE

A condus corect domnul Petru Vasile, care a arătat și de data ast ică este unul din arbitrii noștri buni, următoarele formații:

JUVENTUS: Endreffy, Cotruță, Dragomirescu, Porojan, Braun, Brandabura, Oană, Korany, Dunăreanu, Palmer, Vulcănescu.

UNIVERSITATEA: Moldoveanu, Drăgulescu, Iancovici; Putnic, Medrea II, David; Bențea, Ioanovici, Truță, Medrea III, Galub.

N. SUCITULESCU

FOOT-BALL

Bomba dela Timișoara

Invingând Victoria cu 2-0

CAMT a intrat în finala Cupei României

Clujenii au tras foarte puțin la poartă

Timișoara 15 (prin telefon de la corespondentul nostru). — A doua semifinală a Cupei României s'a disputat azi în localitate pe arena Banatul.

Au ținut să asiste la această dispută 4500 spectatori ademeniți — probabil — și de timpul splendid care a fost ieri. Și echipa C. A. M. T. a realizat un record de încasări : s'au totalizat 90.000 lei.

C. A. M. T. a reușit azi o performanță care va surprinde pe cei cari nu au văzut jocul.

Dar cei ce au asistat la match vor fi cu siguranță unanimi în a recunoaște că timișorenii au meritat victoria.

JOCUL

Impărțit în reprize, a fost împărțit și ca aspect : prima repriză a aparținut Victoriei iar secunda C. A. M. T.-ului.

Victoria începe și chiar de la început trece la atac.

Pop III pătrunde splendid dar Eichler apără. Centrul înaintaș al Victoriei combină perfect cu Căpușan dar portarul C. A. M. T.-ului nu lasă nimic să treacă.

In minutul 10 se produce primul atac al gazdelor. Reiter și Zsizsik ratează însă, trăgând sus.

Dominarea Victoriei continuă categorică până în min. 22 când C. A. M. T. are o eșire pe aripa dreaptă dar Bosneac reține în extremis.

Restul timpului decurge în nota de superioritate a clujenilor. Aceștia nu pot înscrie din cauză că — practicând un joc pe sus — trag la poartă numai cu... capul.

In ultimul minut al reprizei C. A. M. T. obține un corner. Bate Ianossy fără să obție vreun rezultat.

REPRIZA DOUA

In repriza doua, aspectul jocului se schimbă complet: inițiativa aparține acum gazdelor.

Chiar în minutul 48 pornesc o acțiune dela centru și Reitter, complect nestingherit, centrează impecabil iar Stockchhläger înscrie.

Punctul este datorat exclusiv mijlocașul stâng care și-a lăsat extrema liberă.

Oaspeții surprinși trec la un atac furibund. Fundașii Victoriei sunt pe linia de centru. De acest lucru profită Stockschläger care scapă, dar teazâ odată ajuns în fața porții.

Și această situație se mai repetă de câteva ori din pricină că C. A. M. T. are în față câmp deschis în care să joace.

In minutul 51, clujenii fiind fără apărare Stockschläger are ocazia să înscrie din nou în urma centrării lui Reitter.

Dar din offside și arbitrul nu acordă. Zece minute mai târziu Pop III ratează o bună ocazie de egalare și în minutul 77 Stockschläger îl imită.

C. A. M. T. INSCRIE DIN NOU

In minutul 79 Reitter aruncă un aut lui Storckschläger, acesta pătrunde privit binevoitor de apărarea clujeană și înscrie dintr'un unghiu extrem de dificil.

Până la sfârșit ambele echipe atacă dar nu se mai obține nici o modificare a scorului.

CUM AU JUCAT

Ambele echipe au practicat un joc foarte frumos aplaudat „la scenă deschisă".

Partida a revenit pe merit gazdelor cari au știut să-și coordoneze mai bine acțiunile și mai ales să păstreze un echilibru între compartimente. Cu alte cuvinte au fost la și atacul dar și apărarea.

Pe când Victoria, a făcut post și atacul dar și apărarea.

Și această greșeală îi costă înfrângerea de azi. Dacă fundașii și mijlocașii nu ar fi jucat două puncte nu a fost Stockschläger deși a mardouă puncte nu a fost totuși prea bun.

inte și oarecum indolent rezultatul ar fi fost poate altul.

O altă greșeală comisă de clujeni — de atac propriu zis — a fost aceea că au practicat un joc pe sus și au tras la poartă aproape numai cu capul.

S'AU REMARCAT

dela învingători : Ianossy cel mai bun de pe teren, Eichler, Reitter, Gerber, Farago și Golgoț.

Dela învinși, apărarea are pe conștiință un goal.

Din rest s'au remarcat Căpușan, Szantay, Pall și Pop III. Ultimul a comis o singură greșeală : nu a tras la poartă.

ECHIPELE ȘI ARBITRUL

C.A.M.T.: **Eichler-Gerber, Golgoț-Farago, Kohn, Janossy-Reitter, Toth, Stockschläger, Zsizsik, Berzam.**

Victoria: **Bosniac-Cociuban I, Felecan I,-Chendrean, Pal, Nistor-Pop IV, Szantay, Pop III, Felecan II și Căpușan.**

*

A condus excelent d. Gh. Busa (București).

V. Zottu

La Galați

TELEFON CLUB a învins D. V. A.

cu 2-1 (1-0)

Galați 15 (prin telefon). — In cadrul diviziei B., s'a jucat azi în localitate matchul dintre D. V. A. și Telefon Club din București.

Au asistat 1500 spectatori.

Oaspeții, superiori, și-au impus jocul reușind să câștige cu 2—1, după ce la pauză au condus cu 1—0.

Scorul a fost deschis în minutul 12 de Constantinescu, în urma unor frumoase combinații de tripetă.

Până la sfârșitul reprizei, deși bucureștenii domină, totuș situația rămâne neschimbată.

La reluare, gazdele forțează alura jocului și în minutul 53 reușesc să egaleze prin Naciu.

Jocul decurge apoi la egalitate până în minutul 80, când degenerează din cauza lui Ghilica ce lovește pe Ionescu-Crum.

Telefoniștii reacționează și șase minute mai târziu Szika obține goalul victorios.

D-lui Bicu Stavăr (Iași), i s'au aliniat următoarele formații:

Telefon Club: Niculescu, Ionescu-Crum, Negrescu, Boldiș, Popp, Nagy, Schulder, Constantinescu, Szika, Donciu, Jean Niculescu.

D. V. A.: Dycody, Ciubotaru, Jarcă; Lazăr, Pepelea, Halgea; Tache, Barbaroiu, Naciu, Ghilca și Pecla.

Pentru campionatul Olteniei

Craiovan - Generala (jun.)

6-2 (2-2)

Craiova, 15 (prin telefon). — Pe terenul sportiv „Regele Carol", s'a desfășurat azi d. a. un match oficial pentru campionatul Olteniei de juniori, între echipele societăților „Craiovan" și „Generala".

Rezultatul final a fost 6-2 (2-2) pentru „divizionari".

Pentru „Craiovan" au marcat Tuțu Cartianu, Șomanț și Nicolau, iar pentru „Generala", Vasile Constantin.

D. Ionescu a arbitrat corect următoarele formațiuni :

„Craiovan" : Bade, Prunescu, Dobrin, Marinescu, Rerigu, Călin, Bărbulescu, Leu, Nicolau, Șomanț, Cartianu.

„Generala" : Florea Popescu, Mantegață Mihai, Mitrică Ion, Gh. Popescu, A. Florea, V. Marinescu, A. Nistor, Matei Miu, Smarandache și Vasile Constantin.

In match amical

U. D. R. a învins VULTURII din Lugoj

cu 3—1 (1—1)

Reșița, 15 (prin telefon). — Nefiind programate oficial, grupările U. D. R. din localitate și Vulturii din Lugoj s'au întâlnit într'o partidă amicală, care a revenit reșițenilor cu 3-1 (1-0).

Față de excelenta comportare în ultimile partide de campionat a celor doi combatanți, peste 2000 spectatori au participat la această întâlnire.

Pentru învingători au marcat: Köenig (2) și Kaderko, iar pentru învinși, Cipai.

D-lui ing. Sepi, care a condus excelent, i s'au aliniat următoarele formații:

Vulturii : Pfeilinger, Cionga, Pascu, Hambalgo, Cipai, Hlavaty, Mustețiu, Maier II, Iorga II, Popescu, Schira.

U. D. R.: Bugariu, Teodor, Aleașu, Popa, Dori, Lăcătuș, Micu, Hanzăț, Kaderko, Chiroiu, König.

MUNCITORUL — BANATUL

In match deschidere, au jucat în cadrul diviziei C. Muncitorul din localitate și Banatul din Timișoara. Victoria a revenit primilor cu 4-0 (1-0), prin goalurile marcate de Tura (2), Albu și Spager.

Auer marchează primul goal, în matchul Venus-Rapid

FOOT-BALL

Deși în deplasare

Chinezul a învins C. A. O. cu 4-1

Oradea, 15. (Prin telefon Azi s'a disputat în orașul nostru partida dintre Chinezul din Timișoara și C. A. O, contând pentru campionatul diviziei naționale A.

Partida extrem de importantă pentru oaspeți a fost câștigată de aceștia cu 4:1, prin punctele înscrise de Thierjung (3) și Locsoncs (1). Pentru orădeni a înscris Juhasz în minutul 43.

La acest goal portarul timișorenilor plonjând în picioarele lui Juhasz, i-a prins un picior dedesubt fracturându-il.

Astfel, orădenii au jucat restul timpului în zece oameni. Totuși aceasta nu scade cu nimic din valoarea performanței timișorenilor cari, în orice caz au fost superiori gazdelor.

C. A. O.: David — Borgea, Sarkady — Krauss, Spielmann, Borbil — Goecze, Covaci, Juhasz, Orza și Halaty.

CHINEZUL: Roess — Tifferth, Kohl — Nagy, Hoffmann, Demetrovici — Locsoncs, Klincek, Thierjung, Bajus și Tabacu.

S'au remarcat de la C. A. O. David, Borgea și Juhasz iar de la Chinezul Thierjung și Demetrovici.

A condus d. Tică Iliescu.

In match amical

AMEFA a învins Gloria cu 3-2 (0-1)

Arad, 15. (prin telefon de la corespondentul nostru).

Azi după amiază s'a disputat în localitate matchul amical dintre Amefa și Gloria, cele două divizionare a-le noastre.

Partida aceasta urma să tranșeze supremația Aradului și s'a disputat într'o atmosferă extrem de încărcată — mai ales în primul mitemps.

Enervarea publicului a fost transmisă jucătorilor pe teren.

Partida s'a soldat cu victoria Amefei după ce la repriză erau conduși cu 1:0. Deși câștigătoare, aceasta nu a fost superioară.

Astfel că rivalitatea dintre cele două echipe nu este terminată și Gloriei îi rămâne larg deschisă calea apelului.

Au marcat pentru Gloria: Mercea (minutele 15 și 49) iar pentru Amefa Pernecki (47, 80 și 83).

Au jucat echipele:

AMEFA: Sadovski — Gerold, Covaci — Szabo, Forjac (Szanislo) Szanislo (Szurdy) Bătrân, Tataky, Prassler (Forjac), Perneky, Leb (Podak).

GLORIA: Theimler—Lupaș, Volintir — Baici, Dobra, Șiclovan — Igna, Tudor, Fritz, Henegar și Mercea.

S'au ramarcat dela învingători Sadowsky — excelent — și Szanislo, iar dela Gloria Henegar, Lupaș și Volintir.

Dowbus — C .F. R. 5-3 (3-1)

Azi s'a desfășurat în localitate matchul pentru divizia C, între Dowbus și C. F. R. Rezultatul a fost 5—3 (3—1) în favoarea primilor.

Au marcat pentru **Dowbus:** Blenadeniuc (3), Balcovsky și Vișneag, iar pentru **C. F. R.:** Subos, Gaidac și Țopa.

In urma acestui rezultat, echipa Muncitorii este campioana seriei a II-a din Liga de est.

Rezultatul pe district
Victoria — Wawel: 5-2 (3-1)
Gorofov-Unirea: 5-1 (2-0),
Juniori finala: Dowbus — C. F. R. 4-2 (2-1).

HANDBALL

Matchul de handball ce s'a disputat între **C. F. R.** (București) și **Jahn,** a revenit oaspeților cu 9-7 (5-4).

Matchul contează pentru sferturile de finală ale campionatului național.

Au marcat pentru C. F. R. Mostberger (4), Dobreanu (2) și Hochtwolsky (3) iar pentru **Jahn:** Tolki II (2), Dietrich (2), Tolski I (3).

A arbitrat bine d. Manișoreanu (București) în fața a 400 spectatori.

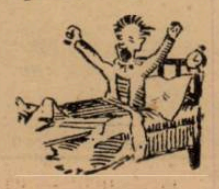

Divizia Națională C. Liga de vest

Timișoara:
Electra— C. F. R. 1-1 (1-0).
Fratelia — Politechnica 6-2 (2-1).
Reșița:
S. S. M. R. — Banatul 4-0 (1-0).

Franco Română a sdrobit pe Sporting cu 7-1 (5-1)

Brăila, 15 Mai (prin telefon). — In cadrul diviziei B s'a disputat azi în localitate matchul dintre Franco-Română și Sporting.

După un joc, în care au fost cu totul superiori, localnicii au câștigat cu 7-1 prin goalurile marcate de Tacaci (min. 14), Bodi (minutele 24, 32 și 87) și Letai (în minutele 25 și 48).

Pentru oaspeți a marcat Belsef în ultimul minut al primei reprize.

A arbitrat excelent domnul Costel Rădulescu următoarele formații:

FRANCO-ROMANA: Bartoș, Tacaci, Panescu; Belciu, Cosec, Apostol; Unguroiu, Bodi, Letai, Cojocaru, Teodorescu.

SPORTING: Draganov, Totcenco, Gheorghiu, Trafcenco, Sabatin, Tripolur, Simion, Strica, Anton, Balaban, Belojef.

CAMPIONATUL DIVIZIEI C S'A TERMINAT

Turda și Mociornița sunt campionii celor două serii

TURDA—OLYMPIA
3-1 (1-0)

Ora 11. Teren: Turda. Arbitru: Secușeanu. Spectatori 500.

Au marcat: Tudor (2), Zorca și Marin în propria lor poartă. Turda a beneficiat și de un penalty ratat însă de Mustață. Rezultatul este real, iar Olympia dacă insista putea schimba rezultatul însă din cauza înaintării, cam indolente, în special partea stângă Volica-Alexandrescu a pierdut ocazia de a trece în divizia B. In prima repriză, jocul a fost egal, ambele echipe pierzând în fața porții, sau din cauza portarilor cari au fost excelenți, în special Valentin Stănescu, care merita să figureze în echipa de juniori a Capitalei. Singurul punct din prima repriză a fost marcat din bară de Tudor. Olympia contra-atacă violent însă nu poate egala din cauza ghinionului.

La reluare, Turda mărește avantajul prin punctele marcate de Zorco și Tudor. Singurul punct în favoarea Olympiei a fost înscris în propria poartă de Marin, care a vrut să trimeată mingia afară.

Dela învingători au jucat bine Tudorică, Nichita și Samoilescu, iar dela Olympia Valentin Stănescu (cel mai bun din „22") și Cornel Niculescu.

D-lui arbitru Secușanu i s'au aliniat următoarele formații:

Turda: Ionescu, Lăzărescu, Simionescu, Marin, Nichita, Constantinescu, Simionescu, Mustață, Samoilescu, Zorca și Păpurică.

Olympia: Stănescu Valentin, Pascu, Schröder, Georgescu, Brașoveanu, Antonescu, Tiberică, Taciuc, Cornel Niculescu, Valică I, Emil.

A.G.E.R.—VENUS CAMPINA
3-3 (1-2)

Câmpina 15 (prin telefon). — In fața a 500 de spectatori s'a disputat astăzi, în orașul nostru, partida dintre A.G.E.R. și echipa locală Venus.

După un joc de toată frumusețea partida s'a terminat la egalitate.

In prma repriză Venus conduce cu 2—1, iar în al doilea mi-temps situația s'a egalat.

Goalurile au fost înscrise de Berletescu, Ivanof și Silviu pentru Venus iar pentru A. G. E. R. Bibi Niculescu și Lăpușneanu.

A condus d. Panait Popescu (Ploești).

COLȚEA—MOCIORNIȚA
3-2 (2-1)

Teren Iuta.
Ora 11.
Arb. Figaro.

Colțea: Rădulescu; Birghilescu, Albescu; Pavelescu, Stanciu, Predescu, Ianculescu, Humiță, Barbu, Crafcescu, Voronețcky.

Mociornița: Constantinescu; Copoș, Iliescu; Talpoș, Türk, Silvestru, Fabian, Dinescu, Popa, Ionel Mociornița, Istranffy.

Au marcat pentru Colțea: Ianculescu, Crafcescu din penalty și Voronețcky.

Pentru Mociornița: Dinescu și Ionel Mociornița.

Arena din Industria Iutei a găzduit eri ultimul match din acest campionat în cadrul diviziei C., seria II.

Mociornița campionul seriei a întâlnit pe Colțea, care s'a prezentat într'o condiție excelentă.

Campionii au suferit eri al doilea eșec din acest campionat.

Deși Mociornița a fost învinsă nu merită să piardă de oarece a jucat excelent.

In repriza secundă au fost urmăriți de ghinion ratând trei ocazii sigure.

In urma acestui rezultat, clasament.

Colțea ocupă al treilea loc în Dela Mociornița s'au evidențiat Dinescu, Ionel Mociornița și Constantinescu.

CLASAMENT

Mociornița	14	11	1	2	46:16	23
Tricolor	14	9	1	4	41:20	19
Colțea	14	9	0	5	39:23	18
S.T.B.	14	8	1	5	27:29	17
Met. sport	14	7	2	5	35:29	17
V. T. M.	14	4	0	10	14:39	8
V. Dristor	14	2	4	8	23:40	8
Gh. Venera	14	0	1	13	3:42	1

Campionatul districtului Timișoara

Timișoara 15 (prin poștă).— **Jandarmii Bohn 4-2 (2-1).**
Rapid-Patria 3-1 (2-1).
Freidorf — Fortuna 6-0 (3-0).
Jimboliana — Vulturii 1-0 (0-0).

Districtul Ploești Rezultatele de eri

Câmpina:
Steaua Română—Regele Carol II (Pl.) 1-1 (1-0).
Sp. Muncitoresc — Victoria (Pl.) 0-0.
Pr. Ileana — Gloria (Pl.) 4-2 (2-0).

Categoria Onoare

A.S.C.A.M.—VERGU
1—1 0—0

Teren: Titanii.
Spectatori 500.
Arbitru d. Paven.

A. S. C. A. M.: Lazăr, Dima, Suciu, Popescu, Constantinescu, Bellu Andrei, Manolescu, Dumitrescu, Florian, Rădulescu, Stoian.

Vergu: Constantinescu, Ancau, Tănase Marinescu, Dudas, Georgescu, Musolan, Călinescu, Ștefănescu, Constantin, Pratu.

A marcat Popescu pentru A. S. C. A. M. și Musolan ptr. Vergu.

Matchul dintre A. S. C. A. M. și Vergu s'a terminat la egalitate după o partidă extrem de slabă în care ambele echipe au contribuit în parte.

In prima repriză echipa dela regie a fost superioară și putea marca peste trei goaluri dar nu a forțat aliura mai decis. In repriza a doua fizionomia jocului s'a schimbat, Vergu fiind echipa care a dominat.

S'au remarcat dela A. S. C. A. M. Popescu, Suciu, Contsantinescu și Florian. Dela Vergu cei mai buni oameni, Ștefănescu, Dudaș și Ancău.

TITANII-GLORIA
3—1 (2—0)

Teren Militari.
Ora 11.

Titanii: Anton, Mureșeanu, Moraru, Niculae, Văcaru, Sas, Șerban, Jormina, Cezar, Cofler, Bratu.

Gloria: Antonescu, Costescu, Culina, Lupsa, Flamaropol, Staiculescu, Dron, Vârgolici, Feldman, Goga Ștefan.

Au marcat Sas, Cezar și Bratu (Titanii). Dron (Gloria).

Titanii cu o echipă omogenă au reușit să învingă cu 3-1 după un match în care au fost superiori.

MILITARI-AV. SPORTIV
3—2 (0—1)

Teren C. F. R. Buc.-Triaj.
Ora 17.
Arbitru: Litz Wilhelm.
Formațiile:

Militari: Eftimie, Gheorghiu, Mincea, Ivanciu Ivănescu, Lungu, Petre Tănase, Petre Ioan, Nedelescu, Ionescu, Paraschiva.

Avântul: Mărgărit, Niculescu, Avram, Munteanu, Alexandrescu, Mărgescu.

Au marcat pentru Militari, Manole, Paraschiv, Petre Ioan și pentru Avântul Sportiv: Manole Pripiriu.

S'au remarcat dela Militari, Petre Ioan și Paraschiv.

Dela Avântul Sportiv: Mărgescu cel mai bun de pe teren și Pripiriu.

In prima repriză se credea că Avântul va învinge pe Militari.

In repriza a doua Militari începe a juca cu mai multă legătură și reușesc să marcheze două goaluri prin Manole și Paraschiv.

După mărirea scorului de Militari partida se joacă numai în careul Militarilor. Totuși Avân-

(Continuare în pag. 7-a)

FOOT-BALL

(Urmare din pag. 6)

tul reușește să aducă egalarea. Până la sfârșitul matchului, cu toate că Avântul presează Militarii mai reușesc să ridice scorul la 3-2 printr'un schoot admirabil tras din careul de 16 de Petre Ioan.

SOCEC LAFAYETTE—VIFORUL DACIA
3—2 (1—1).

A marcat pentru Socec: Barbu și Berbeacă (2) pentru Viforul Dacia: Vulescu, Predescu.

Socec: Paraschivescu, Sitaru, Niculescu, Pokorny, Schemberg, Berbeacă, Barbu, Bărbulescu, Buza și Dobeș.

Viforul Dacia: Orniak, Lupu, Constantinescu, Predescu, Niculescu, Cociu I, Sterian, Cociu II, Constantinescu și Vulescu.

Arbitru: Bădescu.

Teren: Stadion ora 9.

Cu toate că rezultatul dintre cele două echipe s'a soldat cu victoria librarilor, victoria lor nu a fost meritată, deoarece Viforul a fost acela care a dominat majoritatea timpului dar nu a putut marca din cauza ghinionului.

CLASAMENTUL

A. C. S. A.	13	10	2	1	38:13	22
Titanii	14	9		2	42:15	22
A.S.C.A.M.	14	6	5	3	36:26	17
Militari	15	6	2	7	26:24	14
Vergu	14	5	4	5	26:32	14
Socec	14	4	5	5	22:27	13
Vif. Dacia	15	5	2	8	40:25	12
Gloria	14	3	1	10	21:41	7
Av. Sportiv	13	2	1	10	15;63	5

Categoria I A

IND. IUTEI — SP. MUNCITORESC
4 — 1 (1 — 1)

A marcat pentru Ind. Iutei: Podocea, Crețu și Ion Ion iar de la Sp. Muncit. Sunaș și Molnar în propia-i poartă.

IND. IUTEI: Dela Barba, Gican, Cristescu, Mitran, Szaba, Constantinescu Gică, Podocea, Ion Ion, Crețu, Pitpalac și Marin Bulgaru.

SP. MUNCIT.: Hariga, Molnar, Badea, Gică Ștefănescu, Radu Nicolae, Tănase, Felu, Vanea, Lunaș, Mitică și Toth.

Teren Iuta ora 17.

S. E. T. — ZBURĂTORII
3 — 0 (2 — 0)

Ora 11 dim.
Teren Titanii.
Arbitru R. Ghițescu.

S. E. T.: Marin, Constantinescu, Neagu, Cosma, Ionescu, Boerescu, I. Niculescu, V. Stănculescu, P. Ionescu, Samuel, Iuteș.

SBURĂTORII: Ionescu, Marinescu, Iordănescu, Tănăsescu, Tomescu, Niculescu, Penciulescu, Negulescu, Lupulescu, Mirică, Georgescu.

Au marcat dela S. E. T.: P. Ionescu (2) și Suteș.

MONITORUL OFICIAL—GENERALA
16—1

Eri după amiază pe terenul Arsenal s'a jucat matchul dintre M. Oficial și Generala. După o partidă în care au fost superiori Monitorul Oficial a zdrobit Generala cu concludentul scor de 16—1.

METALOGLOBUS—C. ROMÂNEASCĂ
8—1 (2—1)

Eri dimineață s'a disputat pe terenul Industria Iutei matchul dintre Metaloglobus și Cartea Românească.

După a partidă în care a fost tot timpul superior Metaloglobus a reușit să dispună de adversar cu categoricul scor de 8—1.

CATEGORIA I A.

1) Metaloglobus	14	11	3	0	55:14	25
2) Ind. Iutei	14	9	2	3	37:13	20
3) M. Oficial	14	8	3		44:19	19
4) Sp. Muncit.	14	5	2	7	21:32	12
5) S. E. T.	14	4	4	6	34:19	12
6) Cartea Rom.	14	3	5	6	17:33	11
7) Zburătorii	14	3	2	6	24:48	8
8) Generala	14	2	1	11	16:70	5

Categoria I B

PEBE — CARMEN
7 — 3 (2 — 2)

Eri s'a disputat pe terenul B. T. M. T. matchul dintre Pebe și Carmen. Pebe a reușit să învingă la scor după un match în care a fost net superior.

In prima repriză jocul era la egalitate ca în al doilea mi-temps Pebe să învingă net.

ADESGO — DÂMBOVIȚA
2 — 0 (0 — 0)

Eri după amiază s'a disputat pe terenul A. C. S. A. matchul dintre Adesgo și Dâmbovița contând pentru campionatul categoriei a II B.

După o luptă aprigă Adesgo a reușit să dispună de adversari cu scorul de 2-0, prin punctele marcate de Barta.

LEONIDA — LUPEASCA
8 — 0 (2 — 0)

Teren S. T. B.
Ora 15.
Arb. Rubinstein.

Leonida: Ionescu, Zamfir, Rotărescu, Pall, Tomescu, Costea, Rotilă, Barbu, Matache, Beltig, Curti.

Lupeasca: Colibășanu, Ionescu, Bubacu, Topârdea, Nițescu, Georgescu, Eminescu, Ursu, Constantin, Nițescu Gh., Niță.

Leonida a jucat excelent depășindu-și net adversarul.

Goalurile au fost înscrise de: Beltig (3), Barbu (3) și Matache (2).

STĂRUINȚA — IZBÂNDA
2 — 2 (2 — 1)

Au marcat pentru „Stăruința" Gică și Petrescu, iar pentru „Izbânda" Olaru și Stoian.

Stăruința: Ionescu, Katz, Mitulescu, Mabș, Constantinescu, Segal, Petrescu, Constantinescu D-tru, Gănescu, Soye, Vasilescu

Izbânda: Tența, Iliescu, Stoenescu, Popescu, Stan Ilie, Stoian, Pali, Valentin, Toader, Olaru, Chirițescu.

Teren Stadion ora 17.

CATEGORIA I. B.

1) Adezgo	14	12	2	0	60: 8	26
2) Leonida	13	10	2	1	45:10	22
3) Lupeasca	14	5	6	3	27:31	16
4) Pebe	14	5	4	5	28:37	14
5) Stăruința	13	3	4	6	17:28	10
6) Izbânda	13	3	3	7	23:32	9
7) Dâmbovița	12	2	1	9	19:49	5
8) Carmen	13	1	2	10	23:46	4

Categoria II-a A.

C.F.R. BUC. TRIAJ—C.A.B.
8-0 (5-0)

Teren C. F. R. B. T.
Ora 15.
Arbitru Grocea Mihai.

C. F. R. B. T.: Vasilescu, Brătulescu, Iordan, Teodorescu, Borș, Alexandrescu, Corneliu, Iosif Boblea, Radu, Dragnea.

C. A. B.: Strazul, Dobrescu, Gelles, Bolosecu, Niculescu, Grigoriu, Călărașu, Szanislo, Toxin, Matache.

Au marcat pentru echipa învingătoare Boblea (5), Radu, Cornel și Dragnea.

S'au remarcat dela C. F. R. B. T. toată echipa care a fost mult superioară C. A. B., dela echipa adversă Călărașu care a fost singurul om dela C. A. B. care s'a putut remarca.

BIRUINȚA—GRIVIȚA
3-0 (1-0)

Griviția a suferit eri un eșec neașteptat din partea Biruinței.

Matchul disputat pe terenul B. T. M. T. s'a terminat cu rezultatul de 3—0.

Griviția deși învinsă a jucat destul de frumos.

UNIVERSUL—COLENTINA
2-1 (1-1).

Eri s'a disputat pe terenul Colentina partida dintre Universul și Colentina.

Gazdele au practicat un joc brutal, astfel că echipa Universului a avut de suferit.

Cele două puncte ale învingătorilor au fost înscrise de Antonescu.

Cele petrecute pe terenul Colentina se datoresc neprezentărei delegatului districtual.

METROPOLA—E. F. A.
3-1 (0-1)

Teren S. T. B.
Ora 17.
Arb. Petrescu Haralambie.

Eri s'a disputat pe terenul S. T. B. partida dintre primele echipe ale Metropolei și E. F. A-ei.

La pauză E. F. A. conducea cu 1-0 ca în repriza secundă să fie învinsă cu 3-1.

CLASAMENTUL

1) C. F. R. B. T.	*14*	*11*	*2*	*1*	*44:10*	*24*
2) Universul	*14*	*10*	*1*	*3*	*52:15*	*21*
3) Metropola	*14*	*9*	*3*	*2*	*45:20*	*21*
4) Griviția	*14*	*7*	*1*	*6*	*32:21*	*15*
5) Biruința	*14*	*7*	*1*	*6*	*23:26*	*15*
6) Colentina	*14*	*4*	*0*	*10*	*13:25*	*8*
7) C. A. B.	*14*	*2*	*1*	*11*	*16:65*	*5*
8) E. F. A.	*14*	*1*	*1*	*12*	*12:53*	*3*

Categoria II-a B.

ARSENAL-ORFEUS 4-1 (2-0)

Teren Arsenal.
Ora 11.
Arbitru Bercovits.

Arsenal: Năstase, Bellu, Duțescu, Teodorescu, Dinulescu, Vatzarek, Covaru, Bărbulescu, Cojocaru, Livadidi, Mocanu.

Orfeus: Lache, Halcusi, Alună Popescu, Nicolacoglu, Economu II și I. Marcu Beicu, Mihail, Ialina, C. Giovanidis, Găină.

Arena Arsenal a găzduit matchul dintre echipa gazdă și Orfeus.

Arsenal a reușit să învingă datorită atacului care a fost în vervă de schoot.

Cele patru goaluri au fost înscrise de Mocanu (2), Cojocaru și Livadidi.

Pentru Orfeus a marcat Ialina.

METALOSPORT—CICLOP
1-1

Pe terenul Belvedere s'a consumat eri matchul oficial dintre Metalosport și Ciclop. Partida s'a terminat la egalitate (1-1).

Ciclop a făcut un match foarte bun, însă s'a lovit de apărarea Metalosportului care a jucat fără greșală.

VICTORIA—COMRO
2-2 (0-0)

Eri după amiază s'a disputat pe terenul A. C. S. A. matchul oficial dintre Victoria și Comro care s'a terminat nedecis 2-2 după o luptă strânsă.

L. P. N. — ION DARLAU
1-0 (0-0)

Eri după amiază s'a disputat pe terenul Titanii partida dintre primele garnituri ale L. P. N.-ului și Ion Dârlău.

L. P. N. a învins cu 1-0.

CLASAMENTUL

1) Metalosport	*13*	*11*	*2*	*0*	*44:10*	*24*
2) Ciclop	*14*	*7*	*4*	*3*	*33:15*	*19*
3) Arsenal	*13*	*7*	*4*	*2*	*38:15*	*18*
4) L. P. N.	*14*	*6*	*3*	*5*	*22:28*	*15*
5) Orfeus	*13*	*5*	*1*	*7*	*23:24*	*11*
6) Victoria	*14*	*2*	*4*	*8*	*16:34*	*8*
7) Comro	*13*	*2*	*3*	*8*	*18:36*	*7*
8) Dârlău	*14*	*3*	*0*	*11*	*23:34*	*6*

Categoria III-a

DACIA TRAIANA — A. S. DISTRIBUȚIA: 0—0

Eri s'a disputat pe terenul Belvedere matchul dintre primele garnituri ale grupărilor Dacia Traiană și A. S. Distribuția.

După o partidă extrem de disputată combatanții au terminat la egalitate fără ca vreuna din grupări să poată marca.

CLASAMENT

1) A. S. Distrib.	*10*	*8*	*2*	*0*	*34 7*	*18*
2) Șoimii	*10*	*6*	*1*	*3*	*28:13*	*13*
3) Dacia Traiană	*10*	*5*	*3*	*2*	*25:16*	*13*
4) Fichet	*10*	*6*	*0*	*4*	*25:18*	*12*
5) Vremea	*10*	*1*	*1*	*8*	*6:38*	*3*
6) Justiția	*10*	*0*	*1*	*9*	*6:32*	*1*

Juniori și rezerve

S.T.B. (JUN.) — COLȚEA (JUN.)
5 — 2 (3 — 1)

TURDA (JUN.) — OLYMPIA (JUN.) FORFAIT

UNIVERSUL (JUNIORI—COLENTINA (JUNEORI)
1 —0 (0 — 0)

VENUS (REZ.) — S.T.B. (REZ.)
4 — 1 (2 — 0)

ZBURATORII (REZ). — S. E. T. (REZ).
1 — 1 (1 —0)

OLYMPIA (REZ.) — TURDA (REZ.)
11 — 0 (7 — 0)

APA MINERALĂ RADIOACTIVĂ
CĂCIULATA
este recomandată în tratamentul:
bolilor de rinichi, ficat, căi urinare, gută și artritism
Comenzile se primesc la administrația băilor
CĂLIMĂNEȘTI—CĂCIULATA
Gara Jiblea, Jud. Vâlcea
207

Proba motociclistă dela Brăila a fost amânată

Brăila, 15. (prin telefon). Astăzi urma să se desfășoare aci, proba motociclistă în teren variat „Curierul de Război".

Din cauza impracticabilității drumurilor cursa s'a amânat pentru o dată ce se va anunța ulterior.

Concursul de scrimă dela Timișoara

Timișoara, 15 (prin telefon). — Eri și astăzi au avut loc aici concursuri de scrimă care s'au soldat cu următoarele rezultate:

Sâmbătă
Sabie (Seniori)
1. Hertzeg
2. Ley
3. Sublt. Georgescu.

Duminică
Floretă (juniori)
1. Grimm H.
2. Moraru.
3. Munteanu.

Aspecte

Stindardele române, franceze și germane fâlfâiau leneș în vârful piloniior cari dominau un stadion în sărbătoare. Căci aceasta este caracteristica matchului de ieri. Sărbătoare.

Cuvântul acesta atât de frumos cuprinde tot.

Rugby-ul românesc a intrat de ieri intr'o nouă etapă care, credem, va fi în curând depășită și ea. Dacă până acum s'a comis o nedreptate, dacă până acum rugby-ul

LE GOFF (Franța)

stătea pe o treaptă inferioară, ei bine, manifestarea de ieri a însemnat un pas uriaș și reparerea unei grave erori.

Au participat, pe lângă fanaticii acestui sport, o întreagă serie de oameni cari, de-acum înainte, sunt câștigați definitiv pentru rugby.

Atmosfera sărbătorească de ieri a fost completată și de un timp splendid.

Primăvara, atât de capricioasă până acum, a ținut să adauge la match și cerul ei albastru și briza răcoroasă.

Tribuna este un mozaic de culori. Un mozaic format din pălării galbene, roșii, albastre și toate culorile curcubeului care-și dăduseră întâlnire acolo.

Domnii investmântați în costume gri și cu pălării deschise avântate cu un cive îndrăzneț.

Doamnele arborau toalete de mătase imprimată cu cele mai bizare și ciudat combinate culori.

Au lipsit de pe stadion însă, micii cari înundă de obiceiu partidele internaționale și mișună într'un furnicar neobosit.

Se poate spune într'adevăr că nu au fost mulți spectatori, dar de calitate. Până și galeria a fost civilizată. Nici un fluer, nici o huiduială, nimic. Și totuși echipa românească a fost incurajată cu un avânt formidabil. Au fost momente în cari tribuna era în delir. Intr'un tempo extraordinar de susținut, un singur glas a fost tribuna.

Deviza ei era „Haide România !" Și echipierii noștri onorați de aceste nobile voci în unison, au căutat s'o mulțumească.

Tribuna a rămas mulțumită. Satisfăcută de un rezultat la care nu se așteptau nici conducătorii Federației. Aceștia, înainte de match considerau înfrângerea ca un fapt inevitabil. O hotărâre implacabilă a soartei, acea sigură și suverană călăuză a tot și a toate.

Vine însfârșit și matchul. Echipele intră pe teren. Intâiu francezii.

In ciuda proporțiilor lor și cari dădeau de gândit tuturor, aceștia pătrund pe gazon intr'un monom regulat în frunte cu d. Maihaud, care este îmbrăcat intr'un sever costum de arbitru negru și cu fireturi galbene. Tricolorul Franței se compune din tricourile albastre, din chiloții albi și jambierele roșii ale jucătorilor. Ei vin pe teren intr'un pas usor și sigur. Ajung la centru atunci când muzica gardienilor atacă acordurile „Marseillese"-i.

Celebrul imn al lui Roger de L'Isle se ridică în mănunchiu de sunete clare și face ca asistența să se scoale în picioare cu respect.

Putem acum să privim în liniște stadionul și jucătorii. Aceștia au rămas în poziția în cari au fost găsiți. Mai mari și mai mici. Dar mai mult mari. Și solizi.

Imnul francez s'a terminat. Ecoul lui mai răsună pe undeva prin tribune, pe sub scările peluzelor, prin străzi.

Când deodată un buchet enorm de urale părăsește tribuna în direcția cabinelor. Publicul știe să-și primească

CLAVE (Franța)

echipa. Jucătorii români tot așa de puternici ca francezii calcă apăsat pe iarbă. Merg incet și în monom. In urma lor păsește calm și sigur de sine arbitrul. D. Aurel Mărășescu, — simpaticul Auricâ, cum îi spun prietenii și admiratorii.

Imbracă un tricou alb iar chelia d-sale îi acordă un aer de seriozitate. Un grup strigă : „Bravo Auricâ !"

In acest timp echipa României se prezintă corect în fața publicului.

Muzica gardienilor intră din nou în funcțiune. De data asta pentru a cânta „Trăiască Regele". Și iarăși asistența se ridică cu respect.

Stindardele până și ele au incremenit. Ofițerii, soldații, comisarii duc mâna la chipiu. Nimic nu mișcă.

Monarhia e prezentă în sufletele tuturor.

Muzica a tăcut lăsând în suspensie un moment de liniște.

Echipele și căpitanii lor aleg terenul. Fotografii se lasă în genunchi să prindă și să imortalizeze o fază solemnă.

Inimile se fac mici, mici de tot iar glasurile se opresc în pragul gâtului.

Incepe matchul.

In tribuna de onoare remarcăm nobilele prezențe ale d-lor : George Plagino, președintele U.F.S.R.-ului, Laurent, secretarul Federației franceze inconjurat de cei cari au însoțit echipa franceză, Caracostea președintele F.R.R.-ului, Ion Cămărășescu, președintele F.R.A.-ului, A. și D. Tănăsescu, Veluda, ing. Nae Mărăscu, N. Boerescu; iar în tribune am distins garda vechilor internaționali. La o masă, pe fostii studenți de odinioară: Șerban Tassian, S. Tassian, Rudi Eckeri, Aurică Nemes, Sorin Mihăilescu.

Intr'un colț al tribunei, Țucki Dragu, G. Tanoviceanu, Aurică Finescu, Penciulescu.

Jocul e viu. Dominarea francezilor la inceput e netă. Pentruca spre sfârșitul reprizei să slăbească, lăsând loc românilor.

Tribuna tremură. Tribuna urlă. Ea aplaudă deopotrivă și obiectiv.

La urmă când egalarea era aproape, strigătele ajung stridente.

Am văzut — mai e nevoie să-mi dau cuvântul de onoare ?... — clar când unul din simpaticii mei colegi, d. Ionescu, se repede la d. Ruffi și

După o luptă spectaculoasă, Franța a învins România cu 11-8 (11-0)

spre stupoarea tuturor îl sărută. Asta s'a întâmplat când românii au realizat 8 puncte. Deltrul era la culme atunci când d. Aurică Mărășescu fluieră, spre regretul tuturor, sfârșitul partidei.

Gata ! Vraja s'a stricat. Visul s'a terminat. A fost un vis frumos...

Echipele se retrag depe teren acum. Francezii uluiți și românii grozav de emoționați.

Tribuna se golește incet-incet. In așteptarea altor matchuri cari desigur nu vor întârzia să vină.

Și poate în așteptarea unor răsunătoare victorii. Poate...

E. VERZEA

MATCHUL

Nu găsim cuvinte potrivite, pentru a descrie, entuziasmul, care a cuprins eri cei șease mii de spectatori de pe stadionul A.N.E.F. din Dealul Spirei.

Din capul locului putem a-

FOBRE (Franța)

firma cu siguranță, că odată cu consumarea primei partide din cadrul campionatului european, și anume matchul Franța-România, rugby-ul nostru și-a asigurat un larg credit în massele românești.

Mărturisim sincer, că nu ne-am așteptat la o comportare atât de remarcabilă a reprezentanților noștri !

Modul cum au jucat rugby-știi români, plus tactica ce-au adoptat pe tot timpul celor două reprize, ne îndreptau să prevedem că în curând sportul nostru cu balonul oval va avea un cuvânt de spus, în concertul rugby-ului de pe continent.

Cine ar fi prevăzut ca, în fața unei echipe naționale de talia Franței, care a trimis la București tot ceeace rugby-ul galic are mai select, românii să reușească o performanță atât de meritorie?!

Rugby-ul românesc, în urma rezultatului de eri, a atins un grad de progres remarcabil, dacă tinem seamă de atâtea cauze care au împiedicat acest domeniu sportiv, de a reuși să se impună până acum.

Astfel, am putut să observăm—și aceasta conform așteptărilor noastre—că rugby-știi noștri beneficiază de o sumă de calități, dintre care se detașează net în primul rând elanul.

Ceeace, însă, ne-a furnizat o neașteptată surpriză, a fost faptul că jucătorii români nu au lăsat o singură clipă ca reprezentanții Franței, să înainteze în câmpul echipei noastre.

Rezultatul de 11-3, în favoarea oaspeților, trebue socotit ca un real triumf; ceva mai mult, ca o impresionantă dovadă, că în curând sportul nostru cu balonul oval, va câștiga o mare popularitate în țara noastră.

Desigur, mulți dintre admiratorii rugby-ului românesc, se vor intreba cu perfectă dreptate, cum se explică faptul că România a cedat Franței, cu numai 3 puncte diferență.

Pentru lămurirea tuturor, menționăm că pentru prima oară în istoria rugby-ului autohton, românii au adoptat o tactică de joc,— ceva mai mult, au dovedit cu prisosință, că elanul poate surclasa cea mai avansată technică.

Mai putem adăuga un lucru și anume, că toți echipierii naționalei noastre, au muncit tot timpul, remarcându-se prin numeroase acțiuni pe linia de 3/4, în special în ultima repriză.

Dovadă aveb rezultatul de față, care vorbește atât de frumos, dar mai ales prin cât curaj s'au evidențiat echipierii noștri.

INSEMNATATEA PARTIDEI DE ERI

Se cuvine să subliniem la loc de cinste că, indiferent de victoria obținută la puține puncte de francezi, în dauna echipei României, jocul a depășit cele mai optimiste așteptări.

Desigur, publicul care a renunțat de a viziona matchul de foot-ball dintre F. C. Rapid-Venus, a fost pe deplin răsplătit de calitatea jocului furnizat.

Astfel, prima repriză ne-a fost dat să vedem câtă spectaculozitate prezintă rugby-ul atunci când este practicat pe toate compartimentele.

Sarjele pe linia de 3/4, unde jucătorii noștri cât mai ales cei francezi au excelat, vor rămâne indiscutabil, întipărite în mintea celor ce le-au vizionat.

Pe lângă această calitate, nu am comite cătuși de puțin o abatere dela obiectivitate, dacă am remarca că primul match, din cadrul campionatului european, a prilejuit o rară ocazie de a se urmări practicarea unui joc de rugby, în adevărata accepțiune a cuvântului.

O șarjă pe linia de atac

Terminând această introducere afirmăm încă odată, că rugby-ul românesc a reușit eri, cea mai strălucită performanță în ceeace privește activitatea pe tărâm internațional.

RUGBY-UL FRANCEZ

După cum remarcam în numerile trecute ale ziarului nostru, rugby-ul francez se bucură în Europa, de o justă apreciere.

Ori eri, mai mult decât oricând ne-am fost dat să apreciem la justă valoare, gradul de progres la care au ajuns francezii în materie de rugby.

Am putut observa, cum toți jucătorii sunt perfect cunoscători ai regulelor de joc.

Mai mult, putem spune, că technica constitue o notă caracteristică.

Siguranța pe balon, placajele, plus calmul cu care au jucat jucătorii francezi, eri,

VASILE NICULESCU

reprezintă tot atâtea reale calități.

Evident, rezultatul de 11-8, în favoarea echipei Franței, va suscita neașteptate critici la Paris !

Cu atât mai mult, că eri, oaspeții au alinat un cinci-sprezece în care omoenitatea precum nu mai puțin calitățile citate mai sus, formau dinainte un criteriu de a sconta o victorie categorică a acestora...

Repetăm, explicația unui rezultat atât de neașteptat — și demn de subliniat — nu se poate găsi decât în admirabilul joc de apărare practicat de români.

CONSIDERAȚIUNI TECHNICE

Se cuvine să recunoaștem că rugby-știi francezi au practicat un joc mult superior rugby-știlor noștri.

După cum am remarcat mai sus, technica constitue o notă caracterisitică, a echipierilor cari au reușit să dispună de repreeznțantții noștri cu numai la 3 puncte diferență.

In special prima repriză, atât linia de înaintare, la talonaj, joc de tușe, dar mai ales, linia de atac, s'au distins prin acțiuni de reală utilitate.

Și fără îndoială, dacă în ultimul mi-temps, jucătorii noștri nu ar fi practicat un joc minunat de apărare, victoria primilor ar fi luat proporții, ca în vara anului 1926 !

RUGBY-UL ROMANESC, A REUȘIT O SPLENDIDA PERFORMANȚA!

Considerăm ca o abatere dela datorie, faptul de a nu remarca, că echipa națională de rugby a României, a jucat extraordinar de frumos.

Cine dintre spectatori, dar mai cu seamă admiratorii sportului nostru cu balonul oval, a prevăzut o comportare atât de excelentă a jucătorilor noștri?

Cu atât mai mult, că în prima repriză Franța conducea detașat cu 11-0 !

Repetăm ceeace spuneam mai sus.

Rugby-ul românesc, în urma rezultatului de eri, a reușit să înscrie pe răboiul său cea mai splendidă performanță, ce-a înregistrat acest domeniu sportiv, până în prezent.

ANALIZAND FIECARE COMPARTIMENT IN PARTE

Găsim nimerit să prezentăm cititorilor noștri pe toți cei 30 de jucători cari au furnizat eri o partidă de rugby ce am putea'o socoti magnifică.

Vom incepe cu reprezentanții Franței, cari, după cum spuneam mai sus, s'au distins de departe ca perfecți cunoscători ai regulamentului de joc,

FRANCEZII AU EXCELAT PE LINIA DE INAINTARE

Iată un compartiment, în care rugby-știi francezi au excelat. Intr'adevăr, atât Goyard, Dousseau, Arotca, Delquir, Blond și Duzout, au jucat nespus de frumos, dar mai ales util.

La talonaj, Clape a excelat dovedind din plin valoarea ce posedă pentru acest delicat post.

La deschidere Rapin a fost o adevărată minune — dovadă fiind excelentele sale deschideri.

Deasemeni, linia de atac a corespuns în totul așteptărilor.

Atât Goussant, Desclaux, Canegre, Le Goff, au arătat lucruri ce confirmă din plin clasa ce posedă.

Fundașul francez Bonnus a dovedit pe lângă o uimitoare siguranță pe balon, și degajări precise.

TOȚI JUCATORII ROMANI AU CORESPUNS AȘTEPTARILOR

Linia de înaintare s'a dis-

TANASE

tins prin jocul clar și extrem de eficace al lui Bârsan, Eremia, Vasile Niculescu.

Tănase, a corespuns la talonaj.

Linia de atac a mers de minune. Andreiaș, Dafnian, Popa, Chrisoveloni și Dinescu, au muncit tot timpul și cu real folos.

CUM S'A MARCAT

Sub arbitrajul d-lui O. Mărășescu (România) echipele prezintă pe teren următoarele formații :

Franța : Bonnus, Le Goff, Bergese, Cannegre, Gousant, Desclaux, Rapin, Blond, Dupont, Arobca, Fabre, Delquir, Goyard, Clape și Dousseau.

România: Moldoveanu, Dinescu, Damian, Andreiaș, Crissoveloni, Popa, Turuț, Eremia, Licâ Ionescu, Niculescu Vasile, Burlescu, Crivăț, Slobozianu, Tănase și Bârsan.

Jocul incepe în nota de dominare a francezilor.

Rând pe rând Le Goff, Bergese, Canegre și Goussant, pătrund în forță pe terenul României.

In minutul 3 de joc, Fabre deschide pe Blond, care după o cursă extraordinară marchează în buturile României.

Românii contra-atacă, dar apărarea francezilor constitue un zid impenetrabil.

In minutul 12, Rapin, datorită unei acțiuni personale, înscrie magistral în dauna României. (6-0 pt. Franța !).

Românii par descurajați, ceeace permite lui Le Goff, să înscrie încă 3 puncte în favoarea reprezentativei Franței.

Desciaux transformă impecabil. (11-0 pentru Franța).

La reluare, se observă cum jucătorii noștri, manifestă superioritate pe linia de atac.

Crissoveloni, Popa, Damian, Dinescu, pătrund regulat în câmpul advers.

Francezii, surprinși de întorsătura neașteptată ce-a luat jocul, forțează alura, intrebuințând în special linia de 3/4.

Jucătorii noștri, însă sunt la posturi, și rând pe rând toate incursiunile adversarilor sunt spulberate.

Insfârșit în minutul 60 de joc România reușește să înscrie un essai prin Andreiaș.

Niculescu a transformat impecabil. (11-5 pentru Franța).

Românii, incurajați de public, înghebează atacuri peste atacuri.

Le Goff ratează o incercare, — Crivăț, deasemeni, nu reușește să transforme doua-coup-franc-uri.

In minutul 70 de joc arbitrul acordă, în favoarea României, un coup-franc.

Eremia așează balonul, se retrage câțiva metri și... spre satisfacția publicului transformă mai presus de orice așteptări. 11-8 pt. Franța.

Românii atacă insistent pe toate compartimentele.

Francezii sunt demoralizați de avântul jucătorilor noștri.

Crivăț pierde o ocazie sigură de marcare.

Francezii se retrag în apărare.

Sfârșitul jocului găsește linia de atac a României la câțiva metri de buturile adversarilor.

Insfârșit în minutul 60 de joc România reușește să înscrie un essai prin Andreiaș.

D. Mărășescu a arbitrat corect.

Matchul Franța-România

văzut de conducători, arbitru și jucători

Splendida manifestațiune de rugby desfășurată eri la A. N. E. F. și asupra căreia vorbim pe larg în altă parte a ziarului, a suscitat după cum era și natural un interes care a depășit și cele mai optimiste așteptări.

Comportarea jucătorilor noștri a constituit fără îndoială marele eveniment al zilei; asupra jocului, asupra comportării celor două echipe, dar mai ales asupra rezultatului am căutat să aflăm părerile autorizate ale foștilor jucători, ale conducătorilor, ale arbitrului, păreri care au darul să ne întărească credința că eri a fost o zi mare pentru rugbyul românesc.

D. G. PLAGINO, președintele U. F. S. R. :

— „Lăsați-mă să mă desmeticesc. Sunt încă sub impresia acestui minunat joc făcut de jucătorii noștri, joc care a întrecut cele mai optimiste așteptări".

D. GR. CARACOSTEA, președintele federației de rugby :

— „Românii au jucat peste așteptări. Sunt încântat și cred că și publicul a plecat mulțumit.

Incă odată am trăit astăzi cea mai frumoasă zi din viața mea de sportiv".

D. ION CAMARAȘESCU, președintele federației de atletism **și fost jucător de rugby în echipa campioană școlară a Franței.**

— „Revin la rugby după o lungă absență. Sunt uimit de progresul realizat, de jocul echipei noastre. Ziua de 15 Mai cred că a însemnat un pas hotărâtor pentru rugby-ul românesc".

D-nii D. și A. TANASESCU, membri în comitetul federal și în comisia de organizare :

„Am stăruit ca echipa noastră să aibă o condiție fizică cât mai bună și am avut dreptate, și dacă eram ascultat și toți jucătorii ar fi urmat sfatul meu, puteam reuși și acea formidabilă performanță de a invinge pe francezi".

D. N. BOERESCU, directorul general al U. F. S. R. :

„Matchul a fost un succes splendid pentru rugby-ul și sportul românesc, în general".

D. LAURENT, secretarul general al F. Franceze de Rugby:

„Jucătorii noștri s'au resimțit de pe urma călătoriei, con-

DIUPONT

diția fizică și-a spus cuvântul și apoi, arbitrului român îi lipsește ochiul câmpului".

D. CRISSOVELONI, căpitanul echipei naționale :

„Curajul în placaj a constituit cheia succesului echipei noastre. Au luptat apoi toți cu o voință care a întrecut tot ce speram.

„O zi frumoasă, pentru acest sport care a trecut eri examenul cel mai greu".

D. MARAȘESCU, arbitrul matchului :

„Echipa Franței a avut o primă repriză formidabilă, în a doua a cedat pasul și echipa

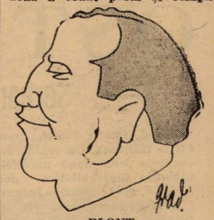

BLONT

României putea, dacă juca cu mai multă hotărâre, să câștige.

NE VORBESC FOȘTII INTERNAȚIONALI

Iată acum și părerile — desigur autorizate — ale foștilor jucători internaționali de eri, eroii rugby-ului de odinioară :

Șerban Tassian, fost jucător al „Sportului Studențesc" și internațional :

„Am inregistrat astăzi o mare surpriză".

Av. Rudi Eckert, fost internațional :

„A fost un match cum nu mi-a fost dat să mai văd. S'a realizat o mare propagandă pentru sportul rugby-ului".

Gogu Sfetescu, ex-căpitan al echipei naționale :

„Rugby-ul nostru a dovedit prin jocul de azi că este în real progres".

Ing. Tuchi Dragu, trei sferturi al T. C. R.-ului, internațional :

„Am fost dominați o repriză, dar am dominat și în a doua parte a jocului de o manieră care m'a entuziasmat".

Ion Virgil, secretarul general al F.R.R.-ului :

„O mare zi pentru rugby-ul românesc. Și când te gândești că aveam posibilitatea să învingem eri pe profesorii noștri".

Desclaux, căitanul echipei Franței :

„Am jucat handicapați de o călătorie grea. Echipa României o găsesc însă în mare progres".

Jucătorii echipei naționale :

Pe tinerii noștri jucători i-am putut prinde cu mare greutate, fiind asaltați de suporteri, admiratori și conducători.

Ne facem loc lângă Fănică Bârsan... mai ușor de reperat și care ne declară :

„A fost un match greu dar frumos.

„Suntem convinși că am făcut rugby-ului românesc o bună propagandă".

Și toți cellalți au fost de acord.

Fundașul Moldoveanu (România) se pregătește să placheze un înaintaș francez

O tușe dela matchul de rugby Franța-România

Hipism

ERI LA BĂNEASA

OȘTEAN a câștigat Bienalul

— Șerban dispune de Codru — Smaranda își apropie premiul Fetelor —

Multă, foarte multă lume eri la Băneasa. Cu toată concurența celor două manifestațiuni foot-balistice dela A.N.E.F. și Giulești, Jockey-Clubul a înregistrat eri un frumos succes. S'a dovedit încă odată că un program ales și o vreme bună sunt două elemente determinante pentru a face ca incintele unui camp de curse să fie copios garnisite. Atracția principală o exercita premiul Bienal, întâlnirea trei-anilor pretendenți ai Derbyului din acest an. Alergarea a corespuns cu o victorie ușoară a lui Oștean. Armăsarul din Satrap a dispus cu manifestă ușurință de Stop, instalat adversar redutabil după victoria din premiul S.N.I.C. Pensionarul herghelici Cislău a fost bătut încă dela intrarea în linia dreaptă.

Singur Răsfățat mai are un cuvânt de spus. Armăsarul din Prince d'Orange II a făcut o cursă excelentă. A dus trena și a terminat al doilea înaintea lui Hazliu care a dovedit din nou că este un cal cu multă calitate. In legătură cu izbânda lui Oștean vom adăoga că Jean Gill l-a încălecat fără greșeală iar Gabens l-a prezentat într'o condiție care-i face cinste.

Cealaltă alergare importantă a zilei, premiul Cayuga, s'a terminat cu o strălucită izbândă a lui Șerban care a dispus ușor de Codru. Buburel — numai al treilea — are scuza de a fi pierdut startul. Nenumăratele lungimi cari l-au despărțit de adversarii săi, după darea plecărei, i-au pecetluit soarta în această partidă care devenise inegală. Totuși performanța lui Șerban, în raport cu locul său față de Codru, îl instalează pe acesta drept cel mai autorizat șef al vârstnicilor.

Debutul doi-anilor a avut loc în premiul Fetelor, o alergare deschisă iepelor, pe distanța de 800 metri. A câștigat Smaranda, o frumoasă iapă din Nuntaș și Geneviève, deci jumătate soră cu Gorgos, Derby-winnerul din 1936. Câștigătoarea a dispus într'un stil categoric de adversarele sale. Felicităm pe tânărul său proprietar — coasociatul d-lui Leon Grigorescu — d. Popescu-Letea. Deși tânăr ca proprietar d-sa este un vechiu hipist și sacrificiile pe care le face își găsesc o meritată răsplată. Pe marginea acestui rezultat se cuvine să subliniem calitățile de reproducător ale lui Nuntaș. Sâmbătă Mayar iar eri Smaranda au făcut dovada că fiul lui Zori de zi și Nut's in Mai posedă calitate și credem că dăm un sfat util proprietarilor sugerându-le să apeleze, pentru pulinierele lor, la serviciile fostului produs al Albatrosului.

Din restul curselor reținem rezultatul premiului Clarisse în care Mis Rock a dus la izbândă culorile Prințului Moruzi.

Este o curioasă coincidență ca un premiu care poartă numele unei foste pensionare, a Prințului Moruzi, să fie câștigat de o actuală pensionară a președintelui S.N.I.C.ului.

Fiica lui Bishop's Rock părea iremediabil învinsă la intrarea în linia dreaptă. Totuși a avut rezerve să câștige cu ușurință asupra unor elemente de talia lui Hop și eu și Très Pratique.

Dacă iapa n'ar suferi de cornaj nici o satisfacție n'ar fi fost refuzată Prințului Moruzi.

Reprizele handicapului Măgura au revenit Marcellei și lui Sfârlează iar vânzarea zilei a dat câștig de cauză lui Medardus.

In general, reuniunea de eri a fost una din cele reușite din acest an.

Numerosul public care a umplut până la refuz tribuna pesajului a răsplătit cum se cuvine străduințele conducătorilor primei noastre societăți de pur-sânge.

1. *Premiul Tourveon.* Alergarea este condusă de Peldas și Tini cari nu se deslipesc unul de celalt decât la jumătatea liniei drepte când atacați de Medaruds cedează, lăsând apoi și locul al doilea lui Boccacio.

2. *Premiul Măgura,* repriza 1-a. Plecarea s'a dat în excelente condițiuni. Pok, Cin'te ține și Marcella sunt cai cari se pun mai iute pe picioare jucând rolul de leaderi ai plutonului pe care-l încheia Biribi. In ocol Scârbă Mică trece al patrulea pentru ca în linia dreaptă să se situeze în fruntea cailor. Biribi se a-

B. GABENS
antrenorul lui Oștean și Miss Rock

propie din fund împreună cu Monette III. Iapa nu răspunde solicitărilor lui Vincent și retrogradează imediat. Marcella care rămăsese a 4-a este adusă puternic de Iosza. După scurtă luptă trece de Scârbă Mică și Biribi atingând linia sosirei prima cu 1 jum. lungimi asupra acestora cari s'au plasat în ordine. Al patrulea Răvaș.

3. *Premiul Măgura,* repriza 2-a. După darea plecărei Meșterul Manole asigură cursei un tren susținut detașându-se cu 3 lungimi înaintea lui Sfârlează, Accacia și Sanda. Situația se menține neschimbată până la intrarea în linia dreaptă. Aci Mullot solicită pe Sfârlează și trece cu ușurință în cap. Puișor din spate se apropie de leaderă; nu reușește încă decât să întreacă pe Meșterul Manole în imediata vecinătate a liniei sosirei, plasându-se a doua la 2 lungimi de pensionara Herghelei Scroviște. Al patrulea Accacia.

4. *Al 13-lea Bienal.* Răsfățat, Oștean, Stop, Hazliu și Obor atacă în această ordine primul ocol. Toți caii se grupează la vâlcea după care Oștean se apropie până la o jumătate de lungime de Răsfățat.

In linie dreaptă Oștean trece cu ușurință terminând de 4 lungimi înaintea lui Răsfățat care preceda pe Hazliu. Stop a terminat abia al patrulea.

Câștigătorul S. N. I. C.-ului a fost definitiv învins încă dela jumătatea liniei drepte.

5. *Premiul Cayuga.* La ridicarea benzilor Buburel derobează astfel că pierde 10—15 lungimi. Fapt de care profită Șerban care imprimă cursei o alură drăcească până la intrarea în ocol. Aci se lasă depășit de Li care ia conducerea până la intrarea în linia dreaptă unde Șerban reia rolul de leader păstrat până la sosire pe care o trece de 1 jum. lungime înaintea lui Codru. Buburel termină al treilea. Epuizat de efortul de a lua contactul cu plutonul, pensionarul d-lui Schwartz n'a mai putut face altceva decât să întreacă pe Li.

6. *Pr. Fetelor.* Plecarea se dă în bune condițiuni. In front se găsesc Cornița, Harța, Smaranda, Doinița și Pricina. La punctul de intersecție cu pista veche, Smaranda se detașează ne mai fiind inchietată de Cornița care termină a doua înaintea lui Harța. A patra Cocotte, a cărei cursă este meritorie, iapa d-lui Negropontes ezitând la ridicarea benzilor.

7. *Premiul Clarisse.* Se succed la conducere Très Pratique, Martor și Goblin, ultimul rămânând în fruntea plutonului până la intrarea în linia dreaptă în timp ce Miss Rock se găsea ultima la 6-7 lungimi. In linia dreaptă Hop și eu atacă și trece de toți caii părând că va câștiga ușor. Huțuleag strecoară însă pe Miss Rock și reușește turul de forță de a-și adjudeca victoria într'un stil impresionant. Al treilea Martor.

REZULTATUL TECHNIC

BANEASA: Ziua VIII-a — Duminică 15 Mai 1938

1. PREMIUL TOURVEON — Vânzare — 1500 metri (P. V.)
(3:30) 20.000, 4.000, 2.000, 1.000 lei

1	Medardus	60½	*R. Cristea*	32	28	Câștigat
2	Boccacio	58	*Gill*	52	57	2½ — scap.
3	Peldas	60½	*Vincent*	44	38	4 lungimi
4	Tini	49½	*Huțuleag*	19	21	Durata 1'34

Medardus (Ostgold și Maripossa) aparține d-lui Leon Grigorescu.
Pariu mutual: Tribună, 32; 21, 23. Peluză, 28; 20, 26 lei.

2. PREMIUL MĂGURA — Welt. hand. — 1600 metri (P. V.)
(4:00) 25.000, 5.000, 2.500, 1.200 lei
Repriza I-a

1	Marcella	48	*Iosza*	45	68	
2	Scârbă mică	58½	*Takacs*	44	40	Câștigat
3	Biribi	56	*Cucu*	72	71	1½ - gât — 2
4	Răvaș	62½	*Gill*	203	35	lungimi
	Credința	49	*Huțuleag*	80	101	Durata 1'59
	Cin'te ține	49½	*Logofătu*	40	49	
	Tuluța	55	*R. Cristea*	152	98	
	Monette III	57	*Vincent*	62	40	
	Pok	53	*Balog*	520	509	

Marcella (Prince d'Orange II și Tripole) aparține Grajdului Romy.
Pariu mutual: Tribună, 45; 18, 19, 27. Peluză 68; 21, 17, 20.

3. PREMIUL MĂGURA — Welt. hand. — 1600 metri (P. V.)
(4:32) 25.000, 5.000, 2.500, 1.200 lei
Repriza II-a

1	Sfârlează	51	*Mullot*	43	45	
2	Puișor	53	*Vincent*	159	96	
3	Meșteru Man	54½	*Takacs*	74	71	Câștigat 2—
5	Accacia	58	*R. Cristea*	37	45	gât ¾
	Răscoala	61½	*Gill*	60	84	lungime
	Bâbuca	49½	*Logofătu*	134	101	Durata 1'40
	Corina	46	*Crișan*	132	103	
	Costinel	51	*Tănase*	743	1971	
	Sanda	54	*Cucu*	160	117	
	Naum	59½	*Garner*	79	70	
	Titirez	51	*Gosztonyi*	300	656	

Sfârlează (Favara — Sphinx) aparține Herghelei Scroviște.
Pariu mutual: Tribună, 43; 18, 31, 40. Peluză, 45; 18, 27, 26.

4. AL 13-lea PREMIU BIENAL (An. II 1938 — 2100 metri (P. V.)
(5:01) 70.000, 14.000, 7.000, 3.500 lei

1	Oștean	61	*Gill J.*	15	17	
2	Răsfățat	56	*Garner*	60	39	Câștigat
3	Hazliu	56	*Vincent*	87	78	4 — 2 — 2
4	Stop	58½	*R. Cristea.*	33	37	lungimi
	Cătălin	56	*Ilinca*	60	39	Durata 2'18
	Corsar	58½	*Mullot*	60	39	
	Obor	58½	*Cucu*	612	269	

Oștean (Satrap — Orange Flower) aparține d-lui Radu Polizu Micșunești.
Pariu mutual: Tribună, 15; 12, 20. Peluză, 17; 13, 24.

5. PREMIUL CAYUGA — 2000 merti (P. N.)
(5:32) 50.000, 10.000, 5.000, 2.500 lei

1	Șerban	62	*R. Cristea*	44	39	Câștigat
2	Codru	59	*Ilinca*	34	66	1½ — 3 — 4
3	Buburel	60½	*Vincent.*	15	15	lungimi
4	Li	45½	*Huțuleag*	142	129	Durata 2'1[illegible]

Șerban (Blue Boy și Sylvana) aparține d-lui I. Vidrighin.
Pariu mutual: Tribună, 44; 19, 19. Peluză, 39; 18, 17.

6. PREMIUL FETELOR — 800 metri (L. D.)
(6:04) 40.000, 8.000, 4.000, 2.000 lei

1	Smaranda	54	*R Cristea*	150	98	
2	Cornița	56	*Vincent*	28	25	
3	Harța	53½	*Huțuleag*	86	91	Câștigator
4	Cocotte	53½	*Cucu*	164	77	3—¾ — 2
	Doinița	53½	*Garner*	84	78	lungimi
	Povestea	56	*Gill*	21	23	
	Pricina	53½	*Mullot*	84	78	
	Opinca	53½	*Iosza*	412	1560	Durata 0'48
	Golanca	53½	*Logofătu*	28	25	

Smaranda (Nuntaș și Geneviève) aparține d-lor Leon Grigorescu și A. Popescu-Letea.
Pariu mutual: Tribună, 150; 19, 15, 19. Peluză, 98; 29, 17, 21.

7. PREMIUL CLARISSE — Handicap — 2200 metri (P. V.)
(6:30) 35.000, 7.000, 3.500, 1700 lei

1	Miss Rock	45½	*Huțuleag*	36	43	
2	Hop și eu	59½	*Garner*	92	89	
3	Martor	47	*Iosza*	158	170	Câștigat
4	Très Pratique	61	*Vincent R.*	67	53	3 — 1½ — 1½
	Ghiauroaica	45½	*Logofătu*	58	46	lungime
	Goblin	50½	*A. Enescu*	90	100	Durata 2'20
	Kasandra	49½	*Cucu*	30	29	

Miss Rock (Bishop's Rock și Mysel) aparține d-lui g-ral G. Moruzi.
Pariu mutual: Trib. 36; 24, 46. Pel. 43; 25, 44 lei.

Kipiism

Dela start la potou...

● *NETA a marcat o ușoară revenire în formă. Just este însă că n'a câștigat Neta cursa ci Cucu.*

● *LICURICI arătându-se de numai 4 kg. mai prost decât Neta, a marcat cea mai bună valoare din carieră. In curse de gloabe poate fi jucat cu încredere.*

● *INVERS a dovedit odată în plus că atunci când poartă greutăți sub 50 kg. face alergări excelente. Cursa a câștigat-o mult mai ușor decât a părut.*

Desigur va mai câștiga.

● *ELADA n'a mai repetat valoarea din ziua când i-a opus rezistență lui Obor. S'ar putea să fie puțin obosită.*

● *CARABUȘ n'a găsit în Crișan monta energică de care are nevoe. Totuș a arătat față de precendentele eșiri o valoare mai bună cu câteva kilograme. Cum?... Dece?... Preferăm să nu dăm nici un răspuns.*

● *PRINCIER n'a avut ce bate căci n'a găsit în Loti o adversară serioasă.*

● *LOTI a mers în oarecare progres. N'are însă clasa pentru a pune în dificultate pe Princier.*

● *FURTUNA a fugit valoarea ei obișnuită. O mențiune onorabilă merită Crișan care a încălecat o cursă de mare tact și precizie. Este unul dintre tinerii băeți de grajd care promite o carieră frumoasă.*

● *FAVORITUL MEU a arăta un oarecare progres. Rămâne însă un simplu concurent de welter-handicapuri.*

● *BONDAR primea o serie de descărcări cari i-ar fi dat dreptul să câștige. N'a arătat decât putină viteză și nimic mai mult*

● *MAYAR a marcat o vasuperioară cu cca. 10 kg. peste ce era până acum. Mayar, dacă alergarea este regulată, constitue o bună afirmare a lui Nuntas ca reproducător.*

● *VIȘINA este departe de speranțele care s'au pus în caricra ei.*

● *THEODORA a confirmat forma excelentă pe care o deține. Un cuvânt bun pentru St. I. Bordei care a condus-o cu înalt tact.*

● *ROSALINDE s'a apărat onorabil. Este într'o condiție ireproșabilă.*

● *NATION și-a egalat recordul carierii. Pare a se împăca foarte bine cu conducerea lui Szabo. Forma în care se află este prevestitoare a unui apropiat succes.*

● *CHAMPION și-a adus din nou aminte de valoarea pe care o are. Nu se poate cere însă prea multă regularitate dela un element de vârsta fiului lui New York.*

● *FAMA a arătat din nou valoarea bună. Cerem scuze dacă facem o mică indiscreție: Cum se acordă această cursă cu acea din repriza a doua a Premiului Paradei? Se impune mai multă vigilență față de anumite rezultate contradictorii (spre a nu întrebuința alt termen mai tare).*

● *PRINȚ n'a mai arătat ultimele valori. Probabil că este puțin obosit. Este explicabil căci a fost fugit cam des.*

● *VANTIȘOR a marcat o valoare excelentă pentru un trei ani român. A beneficiat și de cel mai bun loc în cursă și de o ecelentă plecare. Rămâne deocamdată cel mai bun trei-ani autohton.*

● *GHID a mers excelent. Fără galopul luat în apropierea sosirei ar fi putut câștiga. Păcat că demn frate a lui Torent, nu prea duce distanța.*

● *NATAȘA a făcut o cursă excelentă. Deși a pierdut teren prețios la darea plecărei și a fost închisă pe partea opusă tribunei, a terminat puternic și aproape de câștigător. Iapa Contesei Benckendorff rămâne un element de nădejde în generația ei.*

● *GHIMP a marcat o valoare excelentă. Alături de cei cari l-au preecdat, este un bun exemplar. Fiind susceptibil de mari progrese, nu ne-ar mira ca în curând să arate mai mult ca până acum.*

● *POENIȚA a mers peste cele mai optimiste așteptări. Alături de Natașa, este cea mai bună iapă de trei-ani română.*

● *PETRUȘ dacă nu era și el desavantajat a pleacre, putea fi mai aproape, însă de câștigat nu credem că ar fi putut.*

● *GLONȚ a fost periculos până în momentul când a galopat. Echilibrat, a efectuat un parcurs în alură corectă.*

● *JADE a marcat cea mai bună valoare din carieră. Se află într'o condiție optimă, dovadă fiind și faptul că n'a mai galopat mult.*

● *HERGEGNÖ a arătat o valoare pe care de un an n'a mai arătat-o. A avut însă ghinionul să cadă peste o adversară ameliorată.*

● *PECEORA a marcat o valoare pe care puțini t-o puteau bănui. O socotim susceptibilă de noi progrese, dat fiind că se împacă cu conducerea lui Grünwald.*

● *DOMNICA n'a avut nevoe de a merge prea tare spre a-și adjudeca o victorie ușoară. Dobrescu a adus-o la maximum de valoare.*

● *CAMPION JUNIOR traverseaz ăo mare perioadă de mare transformare. Element tardiv — ca și tatăl său dealtfel — deabia deacum înainte va arăta adevărata-i valoare.*

● *EGGY fără galopul dela plecare ar fi silit pe Domnica să meagă mai tare. Este într'o condiție maximă.*

INFORMAȚIUNI

❖ **La secretariatul Soc. Hipice se fac astăzi retrageri pentru cursele de Miercuri 18 și Joi 19 Mai crt.**

● *MEDARDUS scos în vânzare după victoria repurtată în Pr. Tourveon, n'a găsit amatori la prețul de 60.000 lei pe cât fusese pus în vânzare.*

● La event s'au plătit eri la Băneasa cotele:

Marcella-Sfârleaza 283.
Smaranda-Miss Rock 463.

● *După terminarea alergărilor au luat un galop pe pista de iarbă trei cai de dot ani ai d-lui T. Câmpeanu,* Colombo *(Takacs),* Ticu *(Garner) și Mița* (Cucu). *Galopul a fost dat pe 800 metri. După parcurgerea a 200 metri, Ticu s'a oprit brusc galopul reducându-se astfel la un duel Colombo-Mița. Primul a dispus ușor de colegul său de antrenament.*

● Pariul austriac început cu miza de 128.952 lei a ajuns cu cota de 70% din jocul făcut, la 188.690 lei.

In urma rezultatelor obținute, după victoria Smarandei din Premiul Fetelor, pariul austriac s'a închis.

Va continua Duminică 22 Maiu crt.

● *Astăzi* se publică la Secretariatul Jockey-Clubului greutățile în handicapul Grecian care se va alerga Duminică 22 Mai la Băneasa.

Aprentist-ul V. HUȚULEAG, mai are nevoe de a câștiga 4 alergări pentru a deveni jockey.

❖ **In PR. BIENAL, locurile la start ale concurenților au fost: 1 Cătălin, 2 Stop, 3 Corsar, 4 Răsfățat, 5 Oștean, 6 Hazliu și 7 Obor.**

● *BUBUREL a pierdut startul în Premiul Cayuga.*

● *Este probabil* ca Oștean să fie încredințat în Derby tot lui Jean Gill.

Miercuri, 18 Mai 1938

Pr. BEL AMI — 2200 metri
Grupa D — 11.500 lei

Bunel, Pati Worthy, Durdulia, Mura II, Kalifa, Tava, Ezer jo, Tutun, General Worthy, Elixir, Busuioc, Eggy, Champion junior, Ghimp, Sultan II, Zgomot, Olenca, Dorka.

Premiul NEY
Handicap — 11.500 lei

2000 Mârțoaga, Lin.
2020. Amiral Worthy.
2040 Furor, Cavaler.
2060 Lama, Vrăjitor, Hollo.
2080 Bețiv. Vestit, Dudu Gordon, Extra, Aventurier, Zenit, Va-ta.
2100 Painja, Spic, Avanti III.
2120 Bis, Zâna Worthy, Igen, Oana, Vuet, Mura.
2140 Baron, Bebeca, Ostaș, Valona, Miryam.
2160 Pati Worthy, Adda Worthy, Elixir, Zgomot.
2180 Izma, Durdulia, Mura II, Tava, Makrele, Sultan II.
2200 Bunel, Pinkerton, Kalifa, Champion jr.
2220 Eggy, Kamaa.
2240 Ciclop.

Premiul JAVELOT
Handicap — 14.500 lei

1640 Zâna Worthy, Baron, Bebeca, Igen, Mura.
1660 Pati Worthy, Ostaș, Valona, Zgomot.
1680 Izma, Sultan II.
1700 Bunel, Credința, Kalifa, Legionar, Busuioc, Petruș, Olenca.
1720 Ciclon, Leu, Ezer jo, Peter Worthy, Ciclop, Eggy, Voința, King Worthy.
1740 Pacahantos, Benito H. P., Jeles II, Pock, Du-te, Voevodul Țiganilor, Domnica, Bruma II, Lăcrămioara, Eftin.
1760 Sonia Worthy, Sorvaneț, Redea, Ducesa, Isabela.
1780 Edith, Dolly Worthy, Ninon, Colina, Peceora, Guardian Girl, Talaz, Rugina, Torent, Giuditta, Centaur, Josedale Margot, Catinca, Hercegnö, Vântișor.
1800 Naverno, Prinț, Wodka, Pleava, Ierosca II.
1820 Gruia.

Premiul DON COSSACK
Handicap — 18.000 lei

1680 Pacahantos, Jeles II, Sonia Worthy, Pock, Pandur, Ducesa, Isabela, Du-te, Sorvaneț, Lăcrămioara, Curier, Eftin.
1700 Bibi, Oswalda, Edith, Dolly Worthy, Colina, Peceora, Hercegnö, Guardian Girl, Talaz, Torent, Giuditta, Centaur, Catinca.
1720 Venezia, Primrose Szelvesz, Prinț, Wodka, Dorita Mea, Ierosca II, Pleava.
1740 Bonzo, Gruia, Ideal, Amzel, Florica II, Kanada, Katy Caid.
1760 Blondella, Oszlany, Farao, Flying, Pai, Mein Liebling, Fama, Ben Hur.
1780 Rai, Naplopo, Bajadere, Quaramba, Gretelbub, Margaret T., Champion, Theodora.
1820 Opanka, Citr. Gordon, Roland D.

Premiul NICERON
Condiție — 11.500 lei

1700 Comoara, Dacia, Elena, Jenny, Habara.
1720 Diadia Lul, Flăcău, Desiș, Lin, Carțușel.
1740 Harry Boy, Măgura.
1760 Tais
1800 Dâmb
1820 Furor
1840 Zenit
1860 Peter Gordon
1880 Candriu
1900 Glonț
1980 Extra
2080 Bețiv.

Premiul MOSCOPOLE
Condiție — 13.000 lei

2100 Extra
2120 Ostaș, Poenița, Aluniș, Va-ta.
2140 Ralf, Bis, Vuet, Ezer jo, Aventurier, Petruș.
2160 Oana, Tava, Makrele, Mura, Sultan II.
2180 Bebeca, Mura II, Kalifa, Busuioc.
2200 Ciclop, Eggy, Du-te.
2220 Izma, Pati Worthy, Legionar, Voința, Domnica, Lăcrămioara.
2260 Peceora, Pock, King Worthy, Kamaa, Eftin.
2280 Pacahantos, Dolly Worthy, Pandur, Bruma II, Centaur
2300 Ninon, Catinca.
2320 Jeles II.
2380 Ciclon, Isabela, Torent.
2400 Ierosca II.
2420 Ideal.
2440 Pleava.
2460 Guardian Girl.

Premiul O L T
Condiție — 11.500 lei

2100 Elena, Diadia Lul, Lin.
2120 Amiral Worthy, Mârțoaga, Furor, Hollo.
2140 Ralf, Peter Gordon.
2160 Extra.
2180 Bețiv, Ostaș, Lama, Aluniș.
2200 Bis, Vestit, Adda Worthy, Aventurier, Miryam.
2220 Praștia, Poenița, Ghimp.
2240 Tutun.
2260 Vuet
2280 Sultan II.
2300 Mura
2320 Zgomot.
2360 Baron.
2380 Zâna Worthy.
2400 Igen.
2420 Kalifa, Busuioc, Valona.
2440 Eggy, Olenca.
2460 Bunel.
2480 Lăcrămioara.
2500 Voința.
2600 Eftin.
2620 Pock, King Worthy.
2700 Catinca.
2720 Inel, Pacahantos.
2760 Pandur.
3080 Isabela.

Premiul MANGALIA
Record — 13.000 lei

1700 Bis, Painja, Igen, Valona, Mura.
1720 Bebeca, Pati Worthy, Mura II, Credința, Tava, Legionar, General Worthy, Zgomot.
1740 Pinkerton, Sorento, Peter Worthy, Ciclop, Busuioc, King Worthy, Champion jr., Sultan II.
1760 Casatca, Ninon, Benito H. P., Jeles II, Pock, Pandur, Sorvaneț, Redea, Domnica, Lăcrămioara.
1780 Havana, Peceora, Gruia, Centaur.
1800 Catinca.

Premiul MESSENGER
Record — 16.000 lei

2100 Pacahantos, Benito H. P., Ducesa.
2120 Dolly Worthy, Havana, Isabela, Curier.
2140 Gruia, Ideal, Nation, Talaz, Rugina, Coconaș, Catinca.
2160 Joppa Hanover, Flying, Pai, Katy Caid, Ierosca II, Pleava.
2180 Farao, Trixie.
2200 Naplopo, Florica II, Kanada, Florența.

Joi, 19 Mai 1938

Premiul NATALIS
Grupa C — 10.500 lei

1700 Painja, Spic, Oana, Bețiv, Extra, Adda Worthy, Ostaș Vuet, Dor de Ducă, Igen, Valona, Mura, Miryam, Glonț, Poenița, Strengar, Zgomot.

Premiul MON TRESOR
Handicap — 11.500 lei

1600 Lin
1620 Măgura.
1640 Jenny, Santuzza, Habara, Desiș, Harry Boy.
1660 Tais.
1680 Candriu, Peter Gordon, Furor, Cavaler.
1700 Vrăjitor, Hollo, Dâmb.
1720 Extra, Sorana, Zenit, Va-ta
1740 Fudul.
1820 Glonț.

Premiul MICAUȚI
Handicap — 13.000 lei

2000 Mârțoaga.
2080 Bețiv, Dudu Gordon, Aventurier, Aluniș.
2100 Spic.
2120 Bis, Oana, Vuet, Igen, Mura
2140 Baron, Zâna Worthy, Bebeca, Otaș, Valona, Miryam.
2160 Pati Worthy, Elixir, Zgomot.
2180 Izma, Durdulia, Mura II, Tava, General Worthy, Makrele, Sultan II.
2200 Bunel, Pinkerton, Kalifa, Busuioc, Champion jr., Olenca.
2220 Peter Worthy, Eggy, Kamaa.
2240 Ciclop.

Premiul MAGDA
Handicap — 16.000 lei

2100 Casatca, Eftin.
2120. Pacahantos, Jeles II, Pock, Pandur, Ducesa, Isabela, Lăcrămioara, Curier, Domnica.
2140 Bibi, Oswalda, Dolly Worthy, Ninon, Colina, Peceora, Guardian Girl, Talaz, Catinca.
2160 Primrose, Szelvesz, Prinț, Florica II, Dorita Mea, Pleava.
2180 Nation, Havana, Gruia, Ideal, Katy Caid.
2200 Blondella, Ansel, Kanada, Flying, Fama, Florența.
2220 Rai, Naplopo.
2240 Gretelbub, Margaret T., Champion.

Premiul OTRANTO
Condiție — 13.000 lei

2100 Ralf, Bis.
2120 Izma.
2140 Pacahantos, Ninon, Jeles II, Peceora, Gruia, Pock, King Worthy, Kamaa.
2160 Sorrento, Havana, Isabela, Bruma II.
2180 Ciclon, Ideal, Talaz, Ierosca II, Catinca.
2200 Friederike, Oswalda, Colina, Coconaș.
2220 Bibi, Rugina, Katy Caid, Pleava.
2280 Florica II.
2340 Rai, Florența.

Premiul MONTE CHRISTO
Condiție — 18.000 lei

1720 Vuet.
1740 Tava, General Worthy, Makrele, Sorvaneț.
1760 Credința, Kalifa, Ciclop, Eggy, Lăcrămioara.
1780 Casatca, Legionar, Giuditta, Domnica, Eftin.
1800 Kitty Clair.
1820 Pandur, Centaur.

Băneasa - Trap

INSCRIERI

CICLISM

Tudose și echipa „Principele Nicolae“ au câștigat Cupa „A. S. P. I. M.“

O cursă plină de peripeții. Nicolozo, o viitoare vedetă. Numeroase sprinturi și tentative de evadare.

Competiția desfășurată eri în regia „A.S.P.I.M.”-ului, a oferit tot timpul urmăritorilor faze interesante, deși media orară de 34 km. nu este un fapt care să extazieze dar nu e nici de lepădat.

Este mulțumitoare, natural, sperând că se vor înregistra de aci înainte, pe timp bun cum a fost eri, medicii începând dela această cifră în sus, pe suta de kilometri, — ca să nu fim prea exigenți.

URMĂRIND CURSA

Primul kilometru, primul srint prima căzătură : Nicolozo-Pantazescu, din vina primului — Totuși după câțiva kilometri prind amândoi.

Alte sprinturi, alte victime : Sava, Sakazlian și Dragomir pierd contactul. Mai încolo, Iordănescu îi imită pentru ca în Budești să spargă.

Sprinturile se țin lanț. Se intenționează fragmentarea plutonului.

Tudose și Hrenciuc stau la adăpost. Activează serios, sprintând.

Teodorescu, Norhadian, Iencec, Bădulițeanu și Bekman. Toate evadările, în trei, patru unități eșuează „Nicolo” cărând plutonul după fugari.

La km. 17 Ioniță și Agaton cad.

Câteva tentative ale lui Dinu nu reușesc, Iencec, Teodorescu și Norhadian sărind imediat în roata lui.

O singură evadare Vasiac—Norhiadian, durează câțiva kilometri.

La km. 31, pe o vale, urmată de un de , ca într'un „montagne-russe”, Tudose se ambalează. Toți se reped după el.

Plutonul și-a pierdut omogenitatea, iar băeții trec de pe o parte pe alta, căutând locul cel mai bun. La un moment dat în coama dealului, plutonul s'a rupt în două.

In față sunt 9 : Tudose, Hrenciuc, Teodorescu, Norhadian, Nicolozo, Dinu, Bekman și Bădulițeanu.

Ultimii doi se ciocnesc în Budești și cad.

Prima jumătate de oră a fost parcursă cu o iuțeală de 35 km. 200 m.

A doua jumătate de oră a fost parcursă cu o iuțeală de 37 km. 100 m.

Intre plutonul din față și al doilea nu sunt decât 150 m.

In al doilea singurul care activează serios e colegul Iencec, secondat doar de Cristea, într'o proastă dispoziție.

Restul stau ca „paraziții”, la adăpost.

La un moment dat distanța între plutoane se reduse sim-țitor, lăsând impresia că se vor „suda”.

Dar, în față încep o serie de demaraje și intervalul este la km. 38 de 200 m. apoi 300 m. Mult timp, colegul Iencec îl menține astfel.

Neajutat însă decât, în parte, de Cristea, distanța se transformă în 400, 500 m., până ce fugarii dispar din raza vizuală a plutonului urmăritor.

Intoarcerea a fost presată, pe primul plan, cu câteva frumoase atacuri ale lui Tudose, Dinu și Hrenciuc, fapt care provoacă pierderea lui Agaton, apoi a lui Teodorescu și Norhadian, Nicolozo menținându-se dârz pe poziție.

La 30 km. de sosire Dinu și Hrenciuc sparg în acelas timp și fac un tandem care resimțin-kr. 26 0 m.

du-se, se complace într'o alură moderată, — „pionerii” cursei rămânând Tudose și Nicolozo.

REZULTATUL TECHNIC

1) Const. Tudose (Pr. N.) a parcurs 116 km. în 3 ore 23 min., cu o medie orară de 34 km. 26 0m.
2) V. Nicolozo (V. C. R.) la 1 lung.
3) Șt. Dinu (A. S. P. I. M.) la 4'32”.
4) D Hrenciuc (Pr. N.) la 10 metri.
5) Cr. Teodorescu (Pr. N.) la 9'22”.
6) Er. Norhadian (Pr. N.) la 1 lung.
7) Ag. Walter (A. M.) la 11'25”.
8) Ion Cristea (V. C. R.) la 13'.
9) I. Ciorobea (A. S. P. I. M.) acelaș timp.
10) N. Dragomir (A S. P. I. M.) acelaș timp.
11) V. Ioniță (Pr. N.) acelaș timp.
12) M. Steinhardt (A. S. P. I. M.) acelaș timp.
13) Dima (Pr. N.) acelaș timp.
14) I. Pustai (A. S. P. I M.) acelaș timp.
15) E. Iencec (ind.) la 19'45“.
16) I. Schetz (A. C. S. A.) la 20 metri.
17) I. Tudoroiu (A. S. P. I. M.) la 20'.
18) V. Bădulițeanu (A. M.) la 26'.
19) D. Niculae (A. C. S. A.) acelaș timp.
20) Gr. Georgescu (A. M.) la 29'.
21. I. Guzan (A. S. P. I. M.) acelaș timp.
40 înscriși
32 prezenți.
21 clasați.

CUM S'AU COMPORTAT

Invingătorul, Tudose, trebuind să se ingrijească și de restul coechipierilor, în joc fiind cupa câștigată anul trecut și, care revenind și anul acesta grupării „Principele Nicolae“, a devenit proprietatea definitivă a acesteia, — n'a putut difuza toată gama posibilităților, decât pe a treia parte a cursei, când ceilalți coechipieri aveau asigurate locurile necesare pe echipe.

Totuși încercările sale repetate de a scăpa de Nicollozzo au eșuat, ceeace nu-i tocmai un punct bun și, credem, e datorat în parte pasului enorm de care a uzat.

Nicolozo, deși a căzut după primul kilometru, împreună cu Pantazescu, a prins realizând o cursă admirabilă.

N'a cedat lui Tudose decât cu o lungime.

Dinu și Hrenciuc fiind victimele, în acelaș timp a unor pene de cauciuc, n'au putut lua parte la sprintul final, unde, desigur, ar fi avut de spus un cuvânt.

Ne miră totuși că au pierdut 4 minute și 32 sec., nerefăcând nimic din cele 3—4 minute necesare, în mod obișnuit unui schimb de cauciuc.

Cr. Teodorescu și Norhadian având un loc bun în pluton când a fost sprintul decisiv, au scăpat în plutonul din față, realizând, la adăpostul așilor, o figură bună.

Ag. Walter slab, iar Cristea în regres față de ultimele performanțe.

Ciorobea și Dragomir, s'au antrenat iar V. Ioniță e cu mult sub nivelul trâmbițatei sale valori.

Mișu Steinhardt a fost „omorât“ de cei 7 metri, pe care, profundă greșeală, i-a întrebuințat drept demultiplicație, iar colegul Iencec, având un loc neprielnic în pluton în momentul demarajului, care a pecetluit soarta cursei, a pierdut contactul, plătind astfel scump luxul unei dispoziții excesive și a numeroase sprinturi pe prima parte a cursei, asupra căreia vom face mâine unele constatări și reflecții.

— ION PEDALA —

Valetti a câștigat a opta etapă a „Turului Italiei“

Roma, 15. — **A opta etapă a turului ciclist al Italiei s'a alergat dela Reti la Roma. Pe distanța Termillo-Roma (20 km.) s'a alergat contra cronometrului.**

Clasamentul până la Termillo este următorul:

1. **Valetti 52:26,2.**
2. **Coltur și Mealli 53:54.2**
4. **Litschi 54:07.2**
5. **Cecchi 54:53**
6. **Arcangelli**
7. **Molinari**
8. **Marabelli**
9. **Del Cancia.**

Primul sosit la Roma a fost Di Paco, care și-a adjudecat victoria la demaraj.

In simplu domni, Ellmer duce del Cancia, urmat de Canaveso, Litschi, Cecchi, Valetti, Galli și Vignoti.

Concurenții au luat plecarea

Motociclism

„Cupa jubiliară“ a M. C. R.-ului se va disputa la 2 Iunie

Pentru a șasea oară și pentru a doua ediție, Moto-Clubul Român va organiza în ziua de 2 Iunie , competițiunea motociclistă de rezistență, denumită „Cupa Jubiliară”.

Intrecerea se va desfășura pe parcursul clasic: București (plecarea din piața Victoriei)-Ploești-Câmpina-Păduchiosul-Târgoviște-Bilciurești-Băneasa (sosirea înainte de pod).

Disputată de cinci ori, până în prezent, această alergare a revenit alergătorilor : Marin Mareș (1933), lt. Alexandru Papană (1934), Luiggi Baise (1935), Marin Mareș (1936) și Luiggi Baise (1937).

Recordul probei îl deține Luiggi Baise care, în 1935, a realizat o medie de 71 km. 280 pe oră.

INSCRIERILE

Inscrierile pentru această întrecere se închid la 26 Mai și adeziunile se vor înainta secretarului general M. C. R., strada Apolodor 2, zilnic între orele 8-20, însoțite de o taxă de 200 lei.

După 26 și până la 29 Mai se vor mai primi înscrieri cu taxă dublă.

Hockey pe ghiață

Adunarea generală a federației române

Eri la ora 10 dim., s'a ținut la sediul U.F.S.R., adunarea generală a „Federației române de hockey pe ghiață”, prezidată de d. Neagu Boerescu, care urează bun venit delegaților și propune trimiterea unei telegrame omagiale M. S. Regelui Carol al II-lea.

D. Neagu Boerescu, președintele interimar al F.R.H.G., arată activitatea desfășurată, anul trecut de comitetul federal, ligile regionale și comisiile ajutătoare, cărora le aduce mulțumiri pentru munca depusă întru propășirea F.R.H.G.

Mulțumește presei pentru sprijinul dat, U.F.S.R.-ului precum și instituțiilor ce au acordat sprijinul lor. D-sa fiind numit director general al U.F.S.R.-ului și ocupațiile ne mai îngăduindu-i să se ocupe de federație, a recomandat cu toată căldura pe d. Th. Davilla.

D. Simionescu Râmniceanu, secretar general, arată realizările atât în domeniul sportiv cât și administrativ al F.R. H.G.-ului.

Comitetul de cenzori dă descărcarea comitetului de operațiunea sa.

Se ratifică afilierile asociațiilor sportive Venus și Astra din București.

Se aleg în comitetul federal următorii membri: C. Tarnavschi, C. Lecca, A. Alexiuc, Gh. Șușnea și Eugen Stoian.

Comisia cenzorilor se alege din: Tr. Țurcan, Sergiu D. Petrovici și E. Nistonovici, supleanți d-nii: Grozăvescu și Jean Petrescu.

După închiderea adunării generale ordinare se deschide adunarea generală extraordinară pentu modificarea art. 42 din statute.

Handball

Viforul Dacia întâlnește azi I. P. S. P. B.

Astăzi după amiază pe terenul Velodrom va avea loc matchul de hand-ball dintre Viforul Dacia și tânăra echipă a I. P. S. P. B.-ului.

Partida de astăzi se joacă în cadrul campionatului regional.

Favoritul acestei întâlniri este Viforul Dacia.

Germania a învins Olanda la hand-ball

Berlin, 15. — **La Aaachen a avut loc azi matchul internațional de handball dintre echipele naționale ale Olandei și Germaniei.**

Germania a învins cu 22:2 (10:0).

La întâlnirea echipelor feminine ale celor două țări, tot Germania a eșit învingătoare cu 6:0 (2:0.

Au asistat 30.000 spectatori.

Nautice

In zilele de 21 și 22 Mai se va organiza o crucieră pe distanța Hârșova-Galați (120 km.).

Această crucieră se organizează cu scopul pregătirei elementelor în vederea serbărei dela 8 Iunie.

La 21 Mai, în cadrul comemorărei a 50 ani dela data când bricul Mircea a înfruntat cu succes un groaznic ciclon maritim, se vor organiza, la Galați, mai multe concursuri nautice.

ATLETISM

CUPA ICONOMU a revenit Venusului

Un nou record național la ștafeta 4 a 100 m. juniori

Cea de a doua mare reuniume atletică pe pistă a sezonului, desfășurată eri dimineață și după amiază pe stadionul din Dealul Spirei, „Cupa Iconomu", a prilejuit o frumoasă victorie a atleților clubului Venus care prezentând un lot de tinere și valoroase elemente, a reușit să-și însușească acest prețios trofeu

CATEVA SPICUIRI PE MARGINEA ACESTUI CONCURS

Am mai arătat în coloanele ziarului nostru, că un concurs atletic cu handicapuri nu-și are rațiunea la un început de sezon. Un concurs de natura acestuia, cere un criteriu în fixarea handicapurilor, ori acest criteriu nu putea fi format după două ieșiri oficiale pe pistă.

Rezultatul acestei greșeli s'a văzut. Atleți de valoare au fost siliți să forțeze spre a nu fi eliminați de juniori.

A forța la început de sezon, înseamnă a scoate un atlet din formă. Ori, credem că aceasta nu este interesul federației, când bat la uș atâtea reuniuni internaționale.

Dealtfel, asupra acestei chestiuni vom mai reveni.

Deasemenea ne facem o datorie, punând în gardă federația și mai ales cluburile, asupra formei, nu prea strălucită, a câtorva atleți, cari, supuși la un supra antrenament, par extenuați (de pildă: Nemeș, Iordache, etc.).

Credem că e momentul ca logica antrenamentelor să-și recapete locul și aceasta îi revine pe deoparte federației, dar mai ales cluburilor. Deocamdată, atât.

SERIA I-a

Iordache (St. R.) 11,8/10 s. (schr.).
Roth (V. D.) 12,5/10 s. (4 m. hand.).

SERIA II-a

Velescu (C. F. R.) 11,9/10 s. (8 m. hand.).
Lefterică (St. R.) 12 s. (8 m. hand.).

SERIA III-a

Cristea (Venus) 11 7/10 s. (schr.).
Drăgănescu (Venus) 12 s. (4 m. hand.).

SERIA IV-a

Crăciun (St. R.) 11 9/10 s. (schr.).
Roșianu (Venus) 12 s. (4 m. hand.).

SERIA V-a

Vâjianu (C. F. R.) 11 9/10 s. (8 m. hand.).
Răducanu (Vult.) 12 s. (4 m. hand.).

SERIA VI-a

Onea (Vult.) 11 4/10 s.
Mihăilescu (V. D.) 12 1/10 s (4 m. hand.).

SERIA VII-a

Cristea Vladimir (Venus) 12 s. (8 m. hand.).
Schecter (C. F. R.) 12 s. (4 m. hand.).

SERIA VIII-a

Ionescu St. (Venus) 11 5/10 s. (8 m. hand.).
Stelorian (V. V.) 53 7/10 s. (6 m. hand.).

SERIA IX-a

Bercescu (Venus) 11 5/10 s. (8 m. hand.).
Petcovici (Venus) 12 s. (8 m. hand.).

SEMIFINALA 100 m. PLAT

SERIA I-a

Ionescu St. (Venus) 11 2/10 s.
Bercescu (Venus) 11 4/10 s.

SERIA II-a

Onea (Vult.) 11 4/10 s.
Crăciun (St. R.) 11 6/10 s.

SERIA III-a

Cristea A. (Venus) 11 5/10 s.
Velescu (C. F. R.) 11 6/10 s.

SULIȚA

1. Dumitrescu N., 63.52 m. (H. 20 m.) Venus.
2. Cruli N., 63.42 m. (H. 20 m.) Venus.

PRAJINA

1. Sibianu Puiu, 3.50 m. (H. 80 cm.) Venus.
2. Marinescu C., 3.50 m. (H. 80 cm.) Vulturaș.

DISC

1. Cruli N., 43.98 m. (H. 12 m.) Venus.
2. Sibianu Gh., 42.67 m. (H. 12 m.) Venus.

LUNGIME

1. Ionescu St., 7.64 m. (H. 1.20 m.) Venus.
2. Cristea Vladimir, 6.80 m. (H. 1.20 m.) Venus.

INALȚIME

1. Cojocaru V., 1.78 m. (H. 10 cm.) Vulturașul.
2. Ionescu Șt., 1.75 m. (H. 20 cm.) Venus.

400 m. PLAT

SERIA I-a

Onea Bogdan (Vult.) 52 5/10 s. (25 m. hand.).

SERIA II-a

Stelorian (V. D.) 35 7/10 s. (25 m. hand.).

SERIA III-a

Iordache (St. R.) 35 4/10 s. (schr.).

SERIA IV-a

Punkoski (Vult.) 53 4/10 s. (35 m. hand.).

5.000 m. PLAT

1. Dinu Cristea (St. R.) 15.43 min. (schr.).
2. Manea Ion (St. R.) (100 m. hand.).
3. Teodorin (Vict.), (350 m. hand.).
4. Topală (St. R.), (100 m. hand.).
5. Râșnoveanu (Vict.), (300 m. hand.).
6. Pop Traian (Venus), (300 m. hand.).

800 m. PLAT

SERIA I-a

1. Ahmed S. (St. R.) 2.06 6/10 min. (10 m. hand.).
2. Lăpușan (V. D.) 2,07 9/10 min. (schr.).
3. Comănescu (V. D.).
4. Punckosky (Vult.).
5. Ghica (Venus).
6. Hierl (V. D.).

SERIA II-a

1. Iordan H. (C. F. R.) 2.06 min. (10 m. hand.)
2. Tvardovschi (Victoria) 2,06 2/10 min. (40 m. hand.).
3. Diaconu (Venus).
4. Fotea (C. F. R.).
5. Nemeș (St. R.)
6. Moisescu (V. D.).

GREUTATE

1. Kurtzbauer (V. D.) 12,67 m. (2 m. hand.).
2. Straja R. (Venus) 12,48 m. (2,5 m. hand).
3) Ciaclani St. (Venus) 12,39 m. (schr.).

100 M. FINALA

1. Ionescu Ștef. (V) 11 s. 2/10 h. 8 m.
2. Bercescu (V) 11 s. 3/10 h. 8 m.
3. Cristea (V) 11 s. 5/10.

400 M. PLAT FINALA

1. Lefterică (St. R.) 51 s. 3/10.
2. Șimu (V) 51 s. 9/10.
3. Popescu (V. D.) 52 s. 3/10.

ȘTAFETA 4×100 M.

1. Venus 46 s. 1/10 record național de juniori.
2. St. Român 46 s. 1/10.
3. C. F. R.

1000 M.

1. Lapușan (Metropola) 2 m. 02 s.
2. Comănescu (V. D.) h. 40 m.
3. Twardowski (Vict.) h. 40 m. (3 m. hand.).

REZULTATELE TEHNICE

100 m. finala

1. Ionescu Șt. (V) 11 s. 2/10 h. 8 m.
2. Bercescu (V) 11 s. 3/10 h. 8 m.
3. Cristea (V) 11 s. 5/10.

1.000 m.

1. Lăpușanu (M.) 2 m. 02 s. (schr.).
2. Comănescu (V.D.) 40 m. hand.
3. Twardowsky (Vict.) 40 m. hand.

400 m. finala

1. Lefterică (St. R.) 51 s. 3/10.
2. Șimu (V.) 51 s. 9/10
3. Popescu (V.D.) 52 s. 3/10.

Ștafeta 4×100 m.

1. Venus 46 s. 1/10 record naț.
2. St. Român 46 s. 1/10.
3. C. F. R.

CLASAMENTUL GENERAL

1. Venus 58 puncte.
2. Stad. Român, 17 puncte.
3 Viforul Dacia, 11 puncte.
4. Vulturașul, 8 puncte.
5. Metropola, 5 puncte.
6. Victoria, 2 puncte.
7. C. F. R. 1 punct.

Ionescu Ștefan, „Venus", câștigătorul săriturii în înălțime

APOGEUL
Higienei moderne
este inegalabil

Refuzați toate produsele similare!
5063

Eri la Brașov

Schullery a stabilit un nou record național la aruncarea greutății

Brașov, 15 (prin telefon). — Astăzi s'a disputat în localitate cea de a doua zi a concursului atletic organizat de „Asociația sportivă a municipiului Brașov".

In prezența d-lui col. Nanu, primarul orașului, a d-lui Voicu, secretar general al primăriei și în fața unui public numeros, s'au înregistrat următoarele rezultate :

SENIORI

100 m. PLAT

1) Manea C. (A.S.P.M.) 12 s.
2) Handrea (Astra) 12, 1 s.
3) Paveliu (A.S.P.M.).

INALȚIME

1) Coman (A.S.P.M.) 1,60 m.
2) Paveliu (A.S.P.M.) 1,60 m.
3) Regely (Kalping) 1,60 m.

DISC

1) Coman (A.S.P.M.) 35,16 metri.
2) Bogdan (Kalping) 31,40 metri.
3) Korun (Kalping) 31,5 metri.

800 METRI

1) Fischer (S.S.G.S.B.) 2,11 minute.
2) Grund Pierre (I.A.R.) 2,13 minute.
3) Neagu (Kalping).

LUNGIME

1) Schulery (S.S.G.S.B.) 6,09 minute.
2) Manea (A.S.P.M.) 5,94 minute.
3) Handrea (A.S.P.M.) 5,78 minute.

200 METRI

1) Coman (A.S.P.M.) 25,2 secunde.
2) T. Negulescu (A.S.P.M.) 25,4 s.
3) Grand-Pierre.

TRIPLU SALT

1) Schuster (S.S.G.S.B.) 12,23 minute.
2) Ungvary (Kalping) 11,73 minute.
3) Grand Pierre (I.A.R.) 11,57 m.

5000 METRI

1) Radu Ioniță (A.S.P.M.) 16,02 minute.
2) Chicomban (A.S.P.M.) 17,02 minute.
3) Zaharia (A.S.P.M.) 17,07 minute.

SULIȚA

1) Schulery (S.S.G.S.B.) 45,77 metri.
2) Bogdan 41,36 metri.

3000 METRI

1) Schalt (S. S. G. S. B.) 10,34 8/10 minute.
2) Neubler (S.S.G.S.B.) 10,35 minute.
3) Chicomban.

4×100 M. PLAT

A.S.P.M.B. 49 s.
Kalping 51 s.

JUNIORI

100 METRI PLAT

1) Bujian (A.S.P.M.) 11,9 s.
2) Iliescu (A.S.P.M.) 12 s.
3) Schuster.

SULIȚA

1) Munteanu (A.S.P.M.) 46,24 metri.
2) Schuler (S.S.G.SB.) 46,12 metri.
3) Iliescu (A.S.P.M.) 44,61 metri.

4×100 METRI

1) S.S.G.S.B. 49 s.
2) A.S.P.M.B. 50 s.

400 M. PLAT FETE

D. Reinde (Kalping), 1,18 minute.

Tot cu această ocazie excelentul Schullery, fiind în bune condițiuni, a încercat câteva recorduri.

Performanța cea mai bună a înregistrat-o la aruncarea greutății, doborând recordul național senior deținut de arădeanul Fritz.

Tânărul atlet al S. S. G. S. B.-ului a reușit să arunce 14,62 m. ameliorând astfel vechiul record cu 17 cm.

PAGINA STRAINATAȚII

„Ungaria“ și „Wolverhampton Wanderers“ au terminat la egalitate: 0-0

Budapesta, 15. — **In fața a 25.000 de spectatori s'a desfășurat în localitate matchul internațional de football dintre reprezentativa Ungariei și echipa engleză „Wolverhampton Wanderers“.**

Jocul a fost plictisitor, ambele echipe decepționând asistența numeroasă venită să fie martorul unui match mare.

In prima repriză adversarii se studiază reciproc, fără să întreprindă vreo acțiune mai serioasă.

La reluare jocul este ceva mai animat. Dar apoi din cauza căldurii prea mari alura scade.

In minutul 22 Westcott la 6 metri de poartă, trage în bară. Aripa stângă a englezilor conduce câteva atacuri, dar fără nici un rezultat.

In ultimul sfert de ceas Ungaria domină, dar apărarea englezilor în frunte cu fundașii Morris și Taylor salvează situațiunile cele mai critice, chiar prin foult uneori.

In ultimele minute oaspeții se retrag în apărare și matchul se termină fără ca vreuna din echipe să marcheze.

In echipa gazdă înaintarea a fost slabă, operând cu mingi pe sus, cari au fost ușor respinse de fundașii englezi, posesorii unui excelent joc de cap.

Sărosi III, în centrul liniei de mijloc, a fost unul dintre cei mai slabi jucători ai ungurilor.

Apărarea în schimb și în special mijlocașul Lazar au fost foarte buni.

„Wolverhampton Wanderers“ deși a jucat mai bine ca la Praga nu a confirmat așteptările.

Cei mai buni jucători ai oaspeților au fost fundașii Morris, Taylor, interul stânga Jones și extrema stângă Dorsett.

Matchul a fost condus de d. Majorszky (Ungaria).

Echipele au prezentat următoarele formațiuni:

WOLVERHAMPTON W.: Scott — Morris, Taylor — Galley, Smalley, Gardner — Maguire, Thompson, Westcott, Jones, Dorsett.

UNGARI: Szabo — Korànyi, Biro — Làzàr, Sàrosi III, Dudàs — Sas, Zsengellér, dr. Sàrosi, Toldi, Titkos.

Elveția conduce împotriva Norvegiei în matchul de tenis

Oslo, 15. — In matchul internațional de tennis între Elveția și Norvegia, care se desfășoară aci, echipa elvețiană conduce cu 4:0.

In Simplu domni Ellmer (Elveția) a invins pe Haanes cu 3:6, 6:4, 6:2, iar perechea Maneff, Steiner a invins pe dublul norvegian Haanes, Jensen cu 6:3, 6:3.

Ștafeta Potsdam-Berlin

Berlin, 15. — In fața a 200 mii spectatori s'a disputat azi proba de stafetă Potsdam—Berlin, cea mai mare stafetă din lume.

Au participat 68 echipe cu câte 50 alergători, pe o distanță de 25 km.

Prima s'a clasat stafeta Poliției în 57 min. 46 secunde, urmată de S. C. Charlottenburg.

La Milano

Italia a zdrobit Belgia cu 6-1 (2-1)

MILANO, 15. — Pe stadionul San Siro din localitate, echipa națională a Italiei a jucat primul său match internațional din sezonul actual împotriva Belgiei.

Echipa oaspeților care a învins acum o săptămână la Lausanne formația Elveției cu 3:0, nu a existat pe teren decât în prima repriză.

La reluare, înaintarea „azzurilor“ în mare vervă a marcat când și cum a vrut.

In fața a 30.000 de spectatori d. dr. Bauwens (Germania) a condus următoarele formațiuni:

ITALIA: Olivieri — Monzeglio, Rava — Locatelli, Andreolo, Serantoni — Pasinatti, Meazza, Piola, Ferari, Colaussi.

BELGIA: Badjou — Paverick, Petit — van Alphen, Stynen, De Winter — Van de Wouver, Vorhool, Isenborghs, Braine, Buyle.

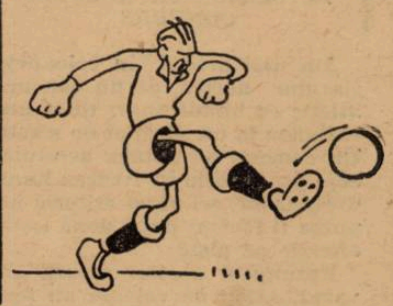

Campionatul pe continent

CEHOSLOVACIA

Praga 15. — Astăzi s'a disputat în Cehoslovacia ultima etapă a campionatului național.

Rezultatele sunt:

Sl Ostrava — Viktoria Pilzen 1:0.
Slavia — Bratislava 8:0.
Zidenice — Sparta 2:2.
Pardubice — Kladno 4:1.
Nachod — SK Pilzen 0:0.
Viktoria Zizkov — SK Prostejov 3:1.

ELVEȚIA

Zuerich 15. — In cadrul campionatului de football s'au înregistrat azi în Elveția următoarele rezultate:

FC Lugano — FC Luzern 3:1.
FC Basel — Young Boys 0:0.
Young Fellows — Servette Geneva 3:0.
FC Grenchen — FC Biel 1:0.
Grashoppers — Lausanne Sports 4:2.
Nordstern — FC Bern 3:0.

OSTMARK

Viena 15. — In cadrul campionatului vienez, s'au disputat azi următoarele matchuri de football:

First Vienna — FC Wien 5:2.
Wacker — Sportklub 2:2.
Admira — Simmering 7:3.
Floridsdorf — Favoritner 1:1.

Preston North End a debutat pe continent printr'o victorie

Paris, 15.—**Preston North End, câștigătoarea Cupei Angliei, și-a început eri aci turneul european.**

Echipa engleză, jucând primul său match cu Racing Club Paris, a învins cu 4:2.

Zamora și Samitier, antrenori în America de Sud

Paris, 15. — **Faimoșii jucători spanioli, Zamora și Samitier cari activau în ultima vreme ca jucători în Franța, vor abandona footballul și vor pleca în America de Sud unde vor funcționa ca antrenori.**

Zamora a fost angajat de clubul „Independiente“ din Buenos Aires iar Samitier de „Racing“ din acelaș oraș.

Lang (Germania) a câștigat marele premiu dela Tripolis

Tripolis, 15. — **Azi a avut loc aci concursul internațional de automobilism pentru Marele Premiu dela Tripolis.**

Rezultatul oficial este următorul:

1. Hermann Lang (Germania), Mercedes-Benz, 2 ore 3 min 17,1 secunde. Medie orară: 206,107 km.

2. Brauchitsch (Germania) Mercedes-Benz, 2 ore 37 min 55,6 secunde. Medie orară: 199,079 km.

3. Rudolf Caracciola (Germania), Mercedes-Benz, 2 ore 38 min 20,7 secunde. Meide orară: 198,593 km.

4. Sommer (Franța) (Alfa Romeo).

In timpul concursului, automobilistul italian Siena a fost grav rănit în urma răsturnării mașinei, pe care o conducea.

Pe de altă parte, mașinele conduse de ungurul Hartmann și de italianul Farina s'au ciocnit întrând în public. Mai mulți spectatori au fost răniți.

Germania a învins Olanda la hockey pe iarbă

Berlin, 15. — In fața a 6000 spectatori s'a disputat azi aci matchul internațional de hockey pe iarbă între Germania și Olanda.

Echipa germană a invins cu 3:1 (2:0).

Footballul englez din nou triumfător la Berlin Aston Villa — Ostmark 3-2

Berlin, 15. — **Pe stadionul Olimpic din localitate, selecționata fostei Austrii a înfruntat azi pe câștigătoarea diviziei secunde engleze, Aston Villa.**

Echipa britanică a reeditat excelentul joc al reprezentativei Angliei de Sâmbătă, reușind să câștige cu 3:2.

Punctele învingătorilor au fost marcate de Broom (2) și Shell, iar pentru vienezi au înscris Binder și Hahnemann.

Echipele au jucat în următoarele formațiuni:

ASTON VILLA: Biddlestone — Callaghan, Cummings, — Massie, Allen, Iverson — Broome, Haycock, Shell, Starling, Houghton.

OSTMARK: Raftl—Streitle, Schmaus — Wagner, Mock, Skiumul-Hahnemann, Stroh, Binder, Jerusalem, Neumer.

Campionatul Franței s'a terminat

Paris, 15. — **Ultimul match al campionatului francez s'a disputat azi la Marseille, unde Olympique Marseille a învins Racing Roubaix cu 5:1.**

In urma acestui rezultat Ol. Marseille ocupă locul 2 din clasament.

Matchul de golf GERMANIA-BELGIA

Berlin, 15. — Azi s'a disputat la Hamburg matchul internațional de golf dintre echipele naționale ale Belgiei și Germaniei.

Rezultatul a fost 5:1 pentru Germania.

Pagina Boxului

La 2 Iunie

Milică Teodorescu boxează din nou la MILANO

Primim din partea lui Milică Teodorescu o voluminoasă corespondență despre felul cum a decurs matchul lui cu Vittorio Venturi.

Din cauza lipsei de spațiu nu putem însă să publicăm astăzi amănunte asupra acestui match, dar îi vom face loc în numărul viitor.

Ținem însă să anunțăm, este că boxeurul român a făcut o impresie mare în acest match și după ce s'a terminat lupta, i s'au propus trei angajamente: La 17 Maiu cu Orlandi la Gen va; la 30 Maiu revanșă cu Alessandrini și la 2 Iunie contra unui adversar nedesemnat încă, în organizația lui Busacca.

Milică Teodorescu a refuzat primele două matchuri din cauza arcadei sparte din matchul cu Venturi.

La 2 Iunie Milică Teodorescu va boxa în semivedetă cu un semi-mijlociu nedesemnat încă.

In vedetă va boxa Aldo Spoldi cu Holtzer pentru titlul Europei la categoria ușoară.

GALA ITALO-ROMANA

In reuniunea italo-română, ce se va desfășura la 11 Iunie la Milano, Cionoiu va boxa cu Orlandi în match vedetă; Milică Teodorescu cu Bianchini; Ion Gorun cu Cattaneo și D. Panaitescu cu campionul Italiei la categoria muscă.

UN ANGAJAMENT PENTRU IULIE

Intre 5—12 Iulie Milcoveanu va boxa cu Bianchini și Cionoiu cu Crespi, în organizația Busacca tot la Milano.

Doi foști campioni mondiali vor evolua pe ring în ziua de 28 Mai

O reuniune de mari proporții

După o îndelungată inactivitate, boxul profesionist românesc va avea la 28 Mai, o zi mare.

La data de mai sus, Arenele Romane vor găzdui o reuniune internațională de mari proporții care va asigura „Lunei Bucureștilor" un spectacol de realitate.

Vor evolua cu acest prilej, pe ring, o serie de consacrate vedete internaționale, în frunte cu foștii campioni mondiali: spaniolul Balthazar Sangchili și francezul Valentin Rugelmann. Alături de aceștia mai figurează pe program: Cheo Morejon și José Mico.

Adversari ai pugiliștilor străini vor fi profesioniști cari s'au întrecut în a stabili performanțe de excepțională valoare.

Fost dublu campion al Europei și de mai multe ori campion național, Lucian Popescu va înfrunta, în cadrul acestei reuniuni pe José Mico, învingătorul lui Gheorghe Covaci.

Moți Spakow, deținător, 9 ani dearândul, al titlului național suprem, va fi opus cubanului Cheo Morejon care, în anii din urmă, a realizat performanțe peste așteptări.

Fostul campion mondial la categoria cocoș, spaniolul Balthazar Sangchili va fi încercat în compania lui Ion Gorun, un element care a trecut la activul său o serie de excepționale performanțe.

In fine, Valentin Angelmann, deasemenea fost campion mondial, va înfrunta pe Dumitru Panaitescu, campionului României la categoria muscă.

Reprezentantul nostru va avea însfârșit ocazia să ne arate limita posibilităților lui.

Patriciu Milcoveanu învingător la puncte

La Slatina, în organizarea „Asociației Creștine a Tinerilor" s'a desfășuat Sâmbătă 14 Mai crt., o reuniune pugilistică mixtă, al cărui carp de afiș a fost ținut de matchul Patriciu Milcoveanu—Benjamin Adania.

Fostul campion al României la categoria semi-mijlocie a avut de susținut un match foarte ușor, el reușind să învingă la puncte pe Adania la un apreciabil avantaj.

REZULTE TECHNICE

Amatori

Gh. Voicu (Slatina) a făcut match nul cu Ion Safta (București).

D. Cazacu (București) a învins la puncte pe T. Petria (Slatina).

C. Tutoianu (București) a făcut match nul cu Al. Popa (Slatina).

A. Badea (Slatina) a învins la puncte pe Mațarin (București).

Ion Popa (Slatina) a învins la puncte pe A. Mehedințeanu (București).

D. Zamfirescu (București) a învins la puncte pe R. Epureanu (Slatina).

I. Marinescu (Slatina) a făcut match nul cu V. Diaconu (Slatina).

Patriciu Milcoveanu a învins la puncte pe Benjamin Adania.

Volley-basket-ball

O etapă disputată în care toți favoriții au terminat învingători

Eri s'a disputat a VI-a etapă din returul campionatului regional. Jocurile au fost extrem de disputate și prin rezultatele obținute se lămuresc aproape definitiv luptele dintre conducătorii în clasamente.

Rezultatele obținute sunt următoarele:

VOLLEY-BALL FEMENIN
START A-BONAPARTE 15-6; 15-9

Startul deși nu s'a comportat prea strălucit a reușit să dispună de „bonapartiste" care s'au prezentat fără câteva titulare. Jocul a fost monoton nereușind să întărâte galeria. S'au remarcat Mona Mavrocordat și Katia Aman de la învingătoare și Geta Cristescu dela Bonaparte.

TELEFON CLUB-VIF. DACIA
15-12, 15-10

Practicând un joc mult mai legat și cu pase precise „albastrele" au reușit să învingă destul de ușor pe Viforul Dacia care nu are încă legătura necesară. Jocul a fost în general frumos și cu faze spectaculoase.

S'au remarcat Ileana Argeșiu și Maia delą Telefon Club, iar dela Viforul Dorina Iosefovici.

START B-VERGU 15-5, 9-15, 15-11

Vergu în plin progres a opus o dârză rezistență echipei secunde a Start Clubului, dar practicând un joc mult prea individual nu a putut face mai mult. In orice caz comportarea de ieri este peste așteptări, dovadă evidentă că echipa lucrează intens. Jocul a fost frumos și presărat cu pase extrem de spectaculoase.

S'au remarcat Petra Frumușeanu și Gaby Popescu dela învingătoare, Vergu având cele mai bune jucătoare în Nicy Caralulis și Nana Grigorescu.

HAI HAI-MACABI, 15-8, 14-16 15-5

Hai Hai s'a prezentat iarăș în cinci jucătoare, norocul însă că a avut în față o echipă dezorientată, i-a servit mult, înlesnindu-i și câștigarea jocului pe care unele din echipierele Hai Haiului nu l-au luat în serios. Jocul dealtfel a fost strâns dar lipsit complect de spectaculozitate. S'au remarcat Lena Lascu și Constanța Negrescu dela Hai Hai, toate jucătoarele dela Macabi comportându-se la fel.

BONAPARTE A-CARAIMAN
15-3, 15-12

In fața tehnicei pe care au demonstrat-o „haiștele", tânăra formație a Caraimanului nu a putut face mai mult, mai ales în primul set, când fiind luate într'un tempo viu nu pot rezista. S'au remarcat Tully Marinescu, Tica Tatovici și Anny Agapie dela Bonaparte, Caraiman având cea mai bună jucătoare în Mirela Ioanid.

AURORA-FARMA CLUB,
15-2, 15-6

Aurora pare că și-a revenit, deoarece, întâlnind pe Farma, a reușit să-și însușească victoria cu mult mai multă ușurință decât se așteptau.

Jocul a fost dezechilibrat, diferența dintre adversare fiind simțitoare.

VOLLEY BALL CAT. I-A
Sp. STUDENȚESC-MACABI,
15-12; 10-15; 15-13

Beneficiind de mai mulți trăgători „universitarii" deși în setul al treilea au jucat și ei în cinci, au reușit până la urmă să-și adjudece victoria. S'au remarcat Bălteanu, Grigorescu și Milan Mănculescu dela Sportul Studențesc.

C. F. R.-VIITORUL, 13-15,
15-12, 16-14

Un alt match tare, a fost C. F. R.-Viitorul, care pe lângă faptul că avea de tranșat o revanșă din toamnă, conta enorm în clasament, deoarece învingătorul intră în turneul de calificare.

C. F. R.-ul mai decis și fără nici o lacună în echipă a reușit să-și adjudece victoria, având astfel toate șansele pentru turneul de calificare.

O C. B.-A. S. A., 15-12; 15-14

Un match destul de frumos dar nu prea disputat. O. C. B.-ul fiind superior, a câștigat fără prea mari eforturi, deși „arhitecții" s'au prezentat cu o echipă destul de bine pusă la punct. S'au remarcat Sami Grunstein, Cristi și Slesinger dela O. C. B., iar dela arhitectură Diaconu.

TELEFON CLUB-AV. SPORTIV 15-0, 13-0

Avântul Sportiv neprezentându-se pe teren, Telefon Club câștigă matchul la zero „fără eforturi".

BASKET BAL CAT. I-a
C. F. R.-O. C. B. 29-26 (22-17)

Partida așteptată cu nerăbdare de „feroviari" s'a soldat după cum era de așteptat, cu victoria lor, care deși nu e la diferență prea mare, lasă să se întrevadă superioritatea învingătorilor, mai ales dacă ținem seama de jocul „murdar" pe care l-au practicat o parte din jucătorii O. C. B.-ului.

De fapt victoria din toamnă a O. C. B.-ului nu a fost decât o simplă întâmplare și nu urmarea unei oare care superiorități.

Jocul afară de câteva degenerări provocate de învinși s'a desfășurat frumos, dând loc la multe faze spectaculoase.

S'au remarcat Andronache, Pârvulescu și Prunescu dela C. F. R. și Sami Grunstein de la O. C. B.

VOLLEY-BALL CAT II-a
ENERGIA-INAINTE, 15-8; 15-7

Continuând debandada care a început-o în retur, Inainte cedează regulat tuturor echipelor pe care le întâlnește.

Astfel ieri a cedat Energiei în două seturi la un scor concludent.

I. P. P.-CARAIMAN, 14-15; 15-6; 15-4

Tinerii premilitari ai d-lui locot. Andronache, au înregistrat ieri un frumos succes reușind să dispună în trei seturi de Caraiman.

Jocul a fost strâns și foarte spectaculos, premilitarii arătând multe lucruri frumoase.

SP. STUDENȚESC-LUCEAFARUL 15-1; 15-9

„Universitarii" s'au distrat în două seturi cu concursul Luceafărului.

RADU VODA-C. F. R. 15-4; 15-10

Radu Vodă a învins ușor, adversarul aproape necontând. Jocul a fost monoton, datorită în mare parte și soarelui. S'au remarcat Iordăchescu și David dela învingători iar dela C. F. R., Puiu Argeșiu și Dan Păduraru.

VIITORUL-B. T. M. T. 15-8; 15-7

Tinerii „lăzărișt" au câștigat cu ușurință, menținându-se astfel în primul loc al seriei.

Jocu la fost de factură slabă. S'a remarcat Drăghicescu (Viitorul).

BONAPARTE-E. F. A. 15-11; 15-11

Derby-ul categoriei a II-a nu a corespuns întocmai așteptărilor, E. F. A. având o formație care nu s'a înțeles îndeajuns.

Matchul a fost foarte disputat și presărat cu multe faze frumoase.

S'au remarcat Bebe Tipărescu, care a rupt cablul fileului printr'o bombă în setul al treilea și Puiu Gheorghiade dela Bonaparte, iar dela E. F. A., Avachian și Kestanian.

RAHOVA-VIF. DACIA, 9-15; 15-10; 15-11

Un joc disputat ce a revenit Rahovei, care posedă o echipă mai tehnică.

BASKET-BALL cat. II-a

C. F. R.-Juventus, amânat.
Sp. Studențesc—Inainte 61-9.
Energia—E. F. A., 25-8.
Vif. Dacia—Aurora, 26-20.
Radu Vodă—Viitorul, 29-18 (20-10).
Pebe—Macabi, 24-11 (12-4).
Bonaparte—Luceafărul 38-14 (16-6).
Vif. Dacia—Aurora, 26-20.
Rahova—O. C. B., forfait.

VOLLEY-BALL cat. III-a

Pebe—C. F. R., 15-7; 15-0.
Macabi—E. F. A., 15-14; 13—15; 15-12.

BESKET-BALL cat. III-a

C. F. R.—A. S. 13, 32-0 (8-0).
V. Dacia—Rahova, 32-8 (12-2).

TH. EPURAN

ECHIPA NAȚIONALA NU MAI ARE MIJLOCAȘ CENTRU!

JUHASZ A SUFERIT ERI FRACTURA PICIORULUI!!

Ripensia și Rapid vor juca in Cupa Europei Centrale

Finalele campionatului național au fost amânate

Nagy va fi încercat contra lui Preston în postul de mijlocaș centru

Va fi convocat un comitet federal de urgență

Oradea, 15 (prin telefon). — In cursul matchului C. A. O.-Chinezul, masivul Juhasz a suferit o fractură la un picior.

Accidentul s'a produs la o fază în fața porții Chinezului. Juhasz, care a jucat centru înaintaș, fiind în posesia mingii, s'a îndreptat spre poarta oaspeților. Goalkeaperul Röss a plonjat și în săritură i-a prins piciorul lui Juhasz, fracturându-i-l.

Știrea că Juhasz, excelentul half centru al C. A. O.-ului și al echipei naționale, a suferit fractura piciorului, a produs o mare consternare la F. R. F. A.

Pierderea este grea pentru echipa națională, iar marea dificultate este că nu există înlocuitor. Dintre cei cari intră în discuție, niciunul nu-i de talia lui Juhasz.

Accidentul dela Oradea a pus pe gânduri pe oficiali, cari așteaptă cu multă teamă restul partidelor. Accidente se mai pot întâmpla în cursul matchurilor, nu-i deloc exclus—și eventualitatea aceasta vrea s'o evite F. R. F. A., care nu dorește echipei naționale și alte absențe ca a lui Bodola, Vintilă, etc. Astăzi se joacă dur, foarte dur.

SE CONVOACA UN COMITET FEDERAL DE URGENȚA

Ei bine, orice accident trebuie preîntâmpinat și F. R. F. A. va lua măsuri.

După cum suntem informați, în sânul F. R. F. A.-ului există un curent din ce în ce mai puternic care preconizează convocarea de urgență a unui Comitet Federal. Faptul l-am putut verifica aseară chiar.

Acest comitet — care urmează să se întrunească astăzi sau mâine — va avea misiunea de a face un act de autoritate: să nu se mai dispute finalele campionatului național înainte de Cupa Mondială.

Și, în special, să desemneze pe cei doi reprezentanți ai României în Cupa Europei Centrale pe baza performanțelor.

Din informațiile pe care le deținem, reiese cu certitudine că Comitetul Federal va desemna pe Rapid și Ripensia. Prima ca finalistă a Cupei României, iar a doua ca finalistă a Diviziei A.

In felul acesta, F. R. F. A. va evita un joc tare și periculos cum este finala Campionatului național.

NAGY VA FI INLOCUITORUL LUI IUHASZ

In privința înlocuitorului lui Juhasz, F. R. F. A. este în căutarea lui.

Aseară am aflat că selecționerii se gândesc în mod serios la Nagy dela Ripensia. Nu va intra în discuție Cotormany, dar vor fi încercați și Dobra, Fieraru și Rășinaru (Rapid).

F. R. F. A. se găsește la mare impas, dar speră că după matchul cu Preston va avea un half centru acceptabil.

Dealtfel, Nagy va fi încercat în partida România-Preston North End.

CAND SE DISPUTA FINALELE DIVIZIEI NAȚIONALE A

Relativ la datele finalelor Diviziei A, o decizie vor lua — cum am spus mai sus — comitetul federal și comisia campionatului național.

După cum am fost informați însă, ele nu se vor disputat atât de curând.

E foarte probabil că finalele vor avea loc după Cupa Europei Centrale.

Venus se retrage din federație?

O declarație a d-lui Eladescu după matchul de eri cu F. C. Rapid

O convorbire telefonică ne-a pus aseară în legătură cu d. av. Eladescu, vicepreședintele clubului Venus.

D-sa ne-a spus următoarele:

„Vădita părțialitate a arbitrului care a condus matchul F. C. Rapid-Venus, obligă conducerea clubului să se adreseze forului de football.

„Dacă nu ni se va da satisfacție ne vom retrage din federație".

Finala Cupei României se dispută la 19 Iunie

Joi: Rapid — Dacia Unirea

C. C. N. și C. C. R. (comisia campionatului național și a Cupei României) au ținut aseară o ședință comună.

S'a luat în discuție matchul Rapid-Dacia Unirea, care a fost organizat pentru Joi 19 Mai.

In ce privește finala Cupei României, aceasta se va disputa la 19 Iunie.

In cazul însă, când partida Rapid—Dacia Unirea nu va avea loc Joi, atunci finala Cupei se va juca Sâmbătă 21 Mai.

Finalele campionatului național au rămas în suspensie, o decizie urmând să se ia zilele acestea. In orice caz ele nu se vor disputa înainte de campionatul mondial.

Programul turneului de calificare n'a fost alcătuit aseară

După cum se știe, aseară urma să se alcătuiască programul turneului de calificare. Comisia campionatului național a ținut ședință comună cu comisia Cupei, dar programul n'a fost făcut, aceasta urmând să se producă astă seară.

In orice caz, e cert că turneul va începe Duminică.

Juventus și Universitatea au contestat matchul de eri

Intâlnirea Juventus — Universitatea, disputată eri, a fost contestată de ambele echipe. Bucureștenii au contestat pe jucătorul Bențea, iar clujenii pe Porojan.

Contestația va fi judecată astă seară de C. C. N.

Echipa de rugby a Germaniei sosește mâine

După cum am anunțat la timp, mâine urmează să sosească în Capitală echipa națională de rugby a Germaniei, în vederea campionatului european de rugby.

Suntem informați, că oficialii rugby-ului românesc pregătesc o primire cât mai frumoasă reprezentativei naționale a celui de al treilea Reich.

Tot mâine, e probabil ca comitetul federal să țină o ședință specială, în care să alcătuiască echipa pentru matchul cu Germania.

Tribunele supra-încărcate la matchul F. C. Rapid-Venus

Editura Societății Anonime „Universul", București—România

BIBLIOTECA CENTRALA „ASOCIAȚIUNII" SIBIIU

Taxa postală plătită în numerar conform aprobării dir. g-rale p. t. t. nr. 70.346/938.

2 LEI

UNIVERSUL

12 PAGINI

60-1938

Redacția și Administrația: Palatul „UNIVERSUL", str. Brezoianu 23—25. Telefon Centrala: 3.30.10 — Redactor responsabil: EUGEN DUMITRESCU

Proprietar: „Universul" S. A. Adm.-delegat STELIAN POPESCU Inscris sub No. 167, Trib. Ilfov | Nr. 60. — Anul I ● BUCUREȘTI. — Miercuri 18 Mai 1938 | ABONAMENTE: 1 an Lei 500, 6 luni Lei 270, 3 luni Lei 150

„Venus" contestă matchul cu „F. C. Rapid"

D. general Gabriel Marinescu, prefectul poliției municipiului București, a preîntâmpinat F. R. F. A. cu următoarea petițiune:

Onor. FEDERAȚIEI F. R. F. A.

Subsemnatul general Gabriel Marinescu, în calitate de vice-președinte al F.R.F.A., contest rezultatul matchului din după amiaza zilei de 15 Mai 1938, între echipa „Venus" și „F. C. Rapid", luptând pentru Cupa României pe stadionul Giulești.

Acest match s'a soldat în favoarea F. C. Rapidului cu rezultatul de 2—1. Goalul 2 a fost acordat prin necorectitudinea arbitrului din poziție de offside.

Scoaterea centrului atacant dela „Venus" din luptă pentru motive care ar fi trebuit eliminată întreaga echipă F. C. Rapid, faulturile făcute în careu și nesancționate duc la convingerea necorectitudinei arbitrului și cerimediata luare în discuție soluționarea acestei grave chestiuni care se chiamă: „Un match furat Venusului".

General **G. MARINESCU**
Vice-președinte F.R.F.A.

N. b. — Rog ca la judecarea cazului să fiu anunțat, să pot asista.

Marinescu

Comisia „Cupei României" ține ședință astăseară pentru a judeca contestația Venusului

Comisiunea cupei României a fost convocată în ședință extraordinară pentru eri Luni 16 Mai orele 21.

A prezidat d. inginer Codreanu în completul d-lor Popa, Nemoianu și Rozenberg.

D. președinte comunică faptul că această ședință a fost convocată în mod extra-urgent la cererea d-lui general Gabriel Marinescu, vice președintele F. R. F. A.

Gruparea Venus a depus o contestație privitor la jocul de semifinală cu gruparea F. C. Rapid.

Comisia Cupei României, nefiind în posesia tuturor actelor necesare judecării acestui caz, toate actele existente până acum au fost depuse într'un plic sigilat, plic depus la federație, în așteptarea raportului arbitrului jocului.

A fost convocată o nouă ședință a comisiei pentru azi la orele 20,30, când dacă va fi în posesia tuturor actelor, va începe instrumentarea și judecarea acestei contestații, după prevederile stricte ale regulamentului și echității sportive.

Comisia Cupei României

H. A. S. K. (Zagreb) este dispusă să joace câteva matchuri în România

In cursul zilei de eri, s'a primit la F.R.F.A. o ofertă a cunoscutei echipe jugoslave H.A.S.K. din Zagreb, a doua clasată în campionatul Jugoslaviei, în care calitate va juca în Cupa Europei Centrale.

H. A. S. K. se oferă să susțină în România mai multe jocuri, dintre care câteva la București.

Până în prezent, nu s'a trimes niciun răspuns jugoslavilor.

Comitetul federal nu se mai întrunește

Am anunțat eri că se va convoca la F.R.F.A. un comitet federal pentru soluționarea unor chestiuni urgente.

Faptul însă nu se va produce; comitetul federal nu va fi convocat. In schimb, întrucât d. V. V Tilea sosește astăzi în Capitală, d. Octav Luchide se va prezenta d-sale și-i va face o expunere a situației.

Ripensia va juca Duminică la Arad cu A. M. E. F. A.

Duminică se va disputa la Arad un match amical între Amefa din localitate și Ripensia, leaderul seriei a doua a diviziei naționale A.

Dată fiind valoarea ridicată a combatanților, partida se anunță ca un spectacol demn de urmărit.

C.A.M.T. nu vrea să dispute finala Cupei României la 19 Iunie

Turneul timișorenilor în Orient este periclitat

Am scris că CAMT — excelenta grupare timișoreană și revelația Cupei României de anul acesta, ajungând finalistă, — urmează să plece la 23 Mai într'un lung turneu în Orient, care turneu va dura până la 15 Iulie.

Ori, după cum am anunțat eri, finala Cupei României a fost fixată pentru 19 Iunie, ceeace înseamnă că CAMT nu mai poate pleca în turneu.

Din acest motiv, timișorenii sunt nemulțumiți, nevoind să joace finala la 19 Iunie, ci la 21 Mai, cum a fost inițial fixată.

In acest sens, vor face chiar un protest pe lângă Comisia Cupei.

CAMT s'a pregătit pentru turneu și vrea să-l întreprindă cu ori ce preț.

De aceea nu este de acord cu data de 19 Iunie.

FINALA Cupei Unirea la 19 Iunie

Este mai mult ca sigur că finala Cupei Unirea, de juniori, se va disputa la 19 Iunie, în deschidere la finala Cupei României.

Cum se știe, s'au calificat pentru această finală juniorii Bucureștilor și ai Oradiei

O fază a unui match de rugby jucat de echipele franceze înainte de campionatul european

SPECTACOLE

TEATRE

OPERA ROMANA : Rigoletto.
TEATRUL NAȚIONAL : Ion al Vădanei.
TEATRUL COMOEDIA : Ionescu G. Maria.
TEATRUL LIBER : Stroe și Vasilache.
TEATRUL MODERN : Răposatul Boby.
LIGA CULTURALA : Cantemir Bătrânul.
CIRCUL MEDRANO : Reprezentații în fiecare seară, Joia, Sâmbăta, Duminica și sărbătorile, matineuri.

CINEMATOGRAFE

ARO : Inchisoare fără gratii, jurnal românesc și jurnal Fox.
CAPITOL : Condotierii, Matchul de box Schmeling-Dudas și Neusel-Ben Ford și jurnal cu vizita cancelarului Hitler în Italia.
CARLTON : Trăește, iubește și învață.
SCALA : Copiii părăsiți și Jurnal Paramount.
SELECT : Cuceritorul.
SAVOY : Un carnet de bal și Uraganul.
TRIANON : Monumentul Indian și jurnal Paramount.
Femina : O sută de băeți și o fată.
REGAL : Rosalie și jurnal Paramount.
PALAS BULEVARD : Doamna dela etajul II și Romanul unui trișor.
A.R.P.A. : Valea blestemată, jurnal și complectare.
ROXY : Condotierii, Matchul de box Schmeling-Dudas și Neusel-Ben Ford și jurnal cu vizita cancelarului Hitler în Italia
CORSO : Suflete împietrite și Jurnal.
ELYSEE : Monumentul Indian și jurnal Paramount.
ATENEUL TEI : Sclavele albe și Cei trei vagabonzi.
AIDA : Califul din Bagdad și Flori din Nissa.
AMERICAN : Café Metropole și Parada nebunilor
ASTRA : Copiii căpitanului Grant și Iubirea mea nu moare.
ATENEUL MIHAIL EMINESCU : Crăngași) : Rin-tin-tin salvator și Mâinile luiOrlac.
BARCELONA : India în flăcări și Sissi.
COTROCENI : Departe de țară și Cum se cuceresc bărbații.
CARMEN : Căpitanul Blood, Trăim numai odată și Banda veselă.
CENTRAL : Prin foc și sabie, Răzbunare și artiști.
CITY : Misiunea locot. Perry și Ioshivara.
DACIA : Shirley Temple în Heidi fetița munților și Tarzan în Eroul junglei.
DIANA : Ultima misiune a Macului roșu și Bosambo.
DOINA (fost Dory) : Mimi (Viața de boem), Cinci contra una (1000 de peripeții) și o comedie.
DICHIU : Ultimul tren din Madrid și Valsul șampaniei.
EDISON (Sala și Grădina) : Noapte în Shanghai și Regele din Pecos.
FORUM : Veninul și Pensionul artiștelor.
FLORIDA : Căpitanul Benoit și Drapelul galben.
FRANKLIN : India în flăcări și Drumul durerii.
GLORIA : Totul pentru tine și Pat și Patachon în Paradis.
IZBANDA : A opta nevastă a lui Barbă Albastră și Fortul Negru.
ILEANA : Orizontul pierdut și Frații Marx la curse.
LILLY : Legiunea neagră, O dramă în largul mării și artiști.
LOLICA : Enigmaticul Mr. Motto și In serviciul Franței.
LIA : Corsarul și Invitația la dans.
LIZEANU : Lupul singuratic, Viața pariziană, Jurnal și Revistă.
LUCIFER : Cei 13 mascați și Ce știi tu ce-i soacră-mea ?
MARCONI : A opta nevastă a lui Barbă Albastră, Fortul negru, Jurnal și artiști.
MILANO : Pat și Patachon în Paradis și Domnița din Câmpina.
MARNA : Divorțul d-nei X și Sub teroarea denunțului.
MODEL : Scipio Africanul și Sub teroarea delictului.
NISSA : Suflete pe mare și Pensionul Țarinei.
OMNIA : Noaptea roșie și Războinic și Fulger.
ODEON : A opta nevastă a lui Barbă Albastră și Alaska.
ORFEU : Spioana, Domnișoara doctor și Legiunea neagră.
PARIS : A noastră e noaptea și Miss Glory.
PACHE : Istoria se scrie noaptea și Groaza în Shanghai.
RAHOVA : Necunoscuta și Pentru viața unui om.
REX : In slujba inamicului și Curierul din Lyon.
SPLENDID : S'a născut un Imperiu și Greșeli ce nu pot fi ertate.
TRIUMF : Văduva din Monte-Carlo și Curierul din Londra.
TOMIS : Minciuna Ninel Petrovna și Furtună în Maroc.
UNIC : Perlele Coroanei și Singur la nevastă.
VOLTA-BUZEȘTI : O anumită femee și Un îndrăgostit celebru.
VENUS : Iluzia cea mare și Invingătorul.
VOLGA-DOROBANȚI : Veninul și Pentru dvs. doamnă.

CITIȚI
„ZIARUL ȘTIINȚELOR ȘI AL CĂLĂTORIILOR"

După matchul Franța-România

Performanța obținută de reprezentanții noștri, în matchul cu Franța poate fi considerată drept cea mai bună reușită până în prezent de echipa României.

Și dacă jucătorii români, ar fi speculat din plin greșelile comise de adversari, rezultatul final ar fi luat o întorsătură ce s'ar fi putut identica cu cea mai senzațională victorie, a reprezentanților noștri.

O ATMOSFERA DE IMPRESIONANTA SARBATOARE

Stadionul ANEF, a cunoscut Duminică, numai la o săptămână de data când s'a disputat matchul Jugoslavia - România — un val de entuziasm de nedescris.

Din primele minute ale jocului și până în clipa când arbitrul a fluerat sfârșitul, publicul a fost entuziasmat, aplaudând frenetic fazele matchului.

Dela această tribună, am acordat rugby-ului nostru, un credit nelimitat.

Și spre satisfacția noastră nu ne-am înșelat căutși de puțin când scontam o strălucită comportare a reprezentanților noștri.

Comisia a alcătuit cu pricepere, dar mai ales cu obiectivitate, echipa de rugby a României în vederea acestei importante întâlniri.

RUGBY-ULUI ROMANESC I S'AU DESCHIS LARGI PERSPECTIVE DE AFIRMARE

Cu această ocazie, am putut remarca gradul de progres, ce au atins jucătorii noștri.

Astăzi, putem preciza că în curând, rugby-ul românesc va prinde din ce în ce cât mai viguroase rădăcini, și va avea un cuvânt de spus, un viguros cuvânt.

Conform celor spuse de noi, am putut observa că majoritatea jucătorilor, Duminică au arătat o calitate de mare importanță: rutina.

Intr'adevăr, am putut remarca, cum linia de atac a reprezentativei noastre, se distinge în anumite momente ale jocului — în special ultima repriză — prin acțiuni și șarje, demne de subliniat.

Menționăm deasemeni, intrarea splendidă a lui Andreiaș.

Deasemeni, Popa, Crissoveloni, și Dinescu, au dovedit, că posed o clasă ce le-ar permite să figureze cu cinste în orice formație străină.

Pe linia de înaintare, începând cu popularul Bârsan și terminând cu Niculescu, trebue să menționăm că toți s'au comportat peste așteptări.

Dealtfel, credem că biroul federal, ce se va întruni mâine seară în vederea alcătuirii echipei pentru matchul cu Germania, nu va face nici o modificare.

LA DESCHIDERE, TURUȚ A FOST O ADEVARATA REVELAȚIE

La deschidere Turuț a jucat mai presus de orice critică.

A deschis minunat și a placat, dovedind o rezistență, ce ar părea inexplicabilă dacă am lua drept criteriu, fizicul său, dar mai cu seamă greutatea sa.

Acest jucător, a arătat din plin că posedă o clasă internațională, fiind indispensabil echipei naționale.

POPA, UN VERITABIL DINAM!

Popa a jucat excelent, a croșetat, a placat, a întreprins acțiuni, de toată frumusețea, alimentând tot timpul ca un adevărat motor, linia de atac.

Acest jucător, poate fi considerat ca unul dintre cele mai bune produse ale rugbyului românesc.

ANDREIAȘ: UN JUCATOR DE CLASA INTERNAȚIONALA

Andreiaș este jucătorul care a reușit să marcheze cel mai frumos essai al zilei, Duminică.

A jucat formidabil, intervențiile sale aducând un real aport echipei.

DAMIAN !

Ascanio Damian a jucat în matchul cu Franța, aripă.

Deși acest post pare că nu i-a convenit, totuși, a jucat cum nu se poate mai bine.

Rămâne de văzut dacă astă-seară biroul federal îl va reține sau îl va înlocui.

MOLDOVEANU A FACUT TOT CEEACE I-A STAT IN PUTINȚA

Fundașul echipei noastre, a avut mult de lucru.

Poate niciodată până acum Moldoveanu nu a avut atât de lucru.

S'ar comite o greșeală dacă s'ar pune în sarcina acestui jucător essai-urile înscrise.

Cine a vizionat, fazele din prima repriză, când toată linia de atac a francezilor era în plină funcțiune, a observat de sigur, că era imposibil să oprești asemenea adversari.

TANASE A TALONAT ADMIRABIL

Jucând în postul de taloneur, Tănase a făcut tot ceeace i-a stat în putință.

Demn de relevat este faptul

că Tănase, s'a împăcat minunat cu Bârsan.

EREMIA, GICA IONESCU ȘI SOLIDU NICULESCU, AU MUNCIT ENORM

Linia III-a a constituit, desigur cel mai puternic compartiment al echipei României.

Eremia nu a desmințit, nici cu acest prilej, clasa ce posedă.

T. C. R-istul a corespuns atât la grămadă, cât și la jocul de tușe.

Gică Ionescu a furnizat un joc formidabil, care îl impune, ca cel mai valoros înaintaș al nostru.

Deasemeni, Niculescu a jucat extrem de frumos, aducând un real aport echipei.

CEVA DESPRE CALITAȚILE RUGBY-ULUI FRANCEZ

Inadins ne-am rezervat la urmă dreptul de a ne ocupa despre calitățile, prin care s'au distins, Duminică, reprezentanții rugby-ului galic.

Desclaux este o adevărată minune.

Extrem de mobil, rapid, fin cunoscător al regulelor de joc și beneficiind de un suflu extraordinar, faimoasa vedetă a rugby-ului francez, ne-a demonstrat cu prisosință dece și-a creiat atâta faimă pe continent.

CANNEGRE A INLOCUIT CU SUCCES PE CELHAY

Cannegrè a jucat mai presus de orice calcule

De unde, anumite cercuri credeau că echipa va suferi prin lipsa lui Celhay, Duminică, am putut vedea câtă valoare prezintă jucătorul de față.

Ca și Desclaux Cannegrè, s'a distins prin acțiuni de rară spectaculozitate, în special în ultima repriză.

*

Bonnas, la rând, a placat, dovedind o siguranță pe balon cu adevărat uimitoare.

Le Goff și Bergese au fost excepționali și, credem că în partida cu Germania și anume la 22 Mai, Le Goff și Bergese, vor avea un cuvânt de spus, în ceeace privește rezultatul final.

GOYARD, CLAPE ȘI LOMBARDIES

Iată un trio de înaintași, despre care cei mai indicați să ne vorbească ar fi Ștefan Bârsan, Tănase și Slobosianu.

ION IONESCU

Dela federația de rugby

Biletele de intrare pentru jocurile Germania-România din 19 Mai a. c. și Franța-Germania din 22 Mai a. c. s'au pus în vânzare la toate agențiile Wagons-Lits-Cook unde se pot face rețineri dede acum.

Când francezii caută poze, sau ce faci când ești într'o țară străină!...

Eri dimineață în fața hotelului „Union", trecătorii au putut vedea, desigur cu uimire, un grup de tineri cari discutau aprins, stând în cerc. Unul din ei ținea în mână un ziar sportiv, iar ceilalți mai mari și mai solizi erau aplecați peste el. Formau o adevărată grămadă...

Ați ghicit — sunt mai mult decât sigur de asta — că grupul îl compunea jucătorii de rugby francezi, iar ziarul era „Universul-Sport".

Bine, bine ! Dar până acum n'am spus ce căutau. Iarăși cred că ați ghicit.

Căutau cronica matchului de ieri !

Când nerăbdarea lor ajunsese la culme, un traducător ocazionat, inoportun și... fulgitor intră în mijlocul lor.

Știm și francezii au observat aceasta că în Țara Românească din 50 inși, 2 știu limba atât de sglobie și... niagariană a lui Descartes și Voltaire.

„Dolmecerul" ocazional începu să explice francezilor proza cronicarilor noștri sportivi.

Pe măsură ce citea, fețele sănătoase, roșii și bucălate ale simpaticilor jucători, se înseninau. Un val de recunoștință umple inimile lor.

In adevăr, alianța franco-română care pe lângă diplomație, mai e și sufletească, își dăduse binecuvântatele sale roade.

Francezii intenționau să-l mai rețină pe providențialul trecător, dar acesta era funcționar și cu mare părere de rău el trebui să-i părăsească.

Un „mersi" spus de vreo 25 de glasuri, o strângere de mână și pseudo-francezul sări în tramvaiul 20 care-l ducea la ocupația zilnică.

Francezii, toți cu „Universul-Sport" în mână, rămaseseră puțin deconcertați. Adică pe românește zăpăciți...

După acest moment de vid, grupul se întinse și, ca un șarpe, se încolonă spre Bulevard.

Reprezentanții Franței mergeau agale pe calea Victoriei.

Ei nu aveau slujbă, ei nu aveau griji... Erau cu adevărat, în clipele acelea, francezi, adică liberi.

Să nu credeți însă că nu aveau nici o grije.

Niciuna.

Aveau și ei. Căutau fotografii prin toate gazetele de dimineață. Unul cu o foarfecă, tăia pozele din gazete. Cu dexteritate sau nu, asta nu interesează.

Thiers, alt simpatic — toți de altfel sunt simpatici — dădu tuturor o ideie. Să meargă la redacția „Universului" după poze.

Ce vreți !... Au și oamenii pasiunile lor...

Cu chiu cu vai ajung la palatul Universului. Thiers mai fusese în ajun la o expoziție de pictură....

Cei 25 suie scările, trec de... buturile ușei și se opresc în hall.

Ce e de făcut?

Deocamdată nimic.

Și iarăși se ivește un salvator. Dar de unde d-voastră vă așteptați să vă pun să e vreun român, vreun redactor sau pur și simplu un om cu treabă pe aici. Deloc.

Salvatorul era întunecata persoană a d-lui Bulum zis și algerianul nostru. Acesta se afla acolo din întâmplare. Sigur însă că și soarta își băgă aici codița ei inevitabilă.

Ce mai explozie! Ce mai bucurie ! Se găsiseră! Bulum o dădu imediat pe franțuzește.

Cu toată curtoazia algerianului nostru el nu putu să satisfacă micile și neînsemnatele cereri ale francezilor. Desigur cu regrete.

In schimb îi încărcă cu un maldăr de ziare românești. Foarfeca intră în funcțiune cu frenezie, tăie pe... capete și măcelări gazetele atât de proaspete la ora aceea.

După acest inofensiv „jaf"

ziarele rămaseră știrbe, chioare, oarbe și ciunge...

Triumfători „cocoșii galici" aveau acum zeci de poze. Pasiunea lor fu astfel satisfăcută.

Echipa cu reporteri cu tot. se deplasă acum, și mai agale spre bulevardul cinematografelor

Curiozitatea stârnită de ei pe „Brodway", fu mare.

Se uitară la poze —iar blestematele astea de poze ! — și așa cu încetul-încetul ajunseră în dreptul „Capitolului".

In prag, printr'un coup de franc al soartei se afla d. Gusti.

Știți, d. Gusti, rotofeiul și pasionatul sportiv, director al Capitolului. Acesta, fără multă vorbă, îi invită pentru azi la un spectacol de gală.

In clipa aceia, francezii erau cei mai invidiați oameni.

Apoi francezii se duseră la masă, la Modern. Nici nu se putea altfel.

Acolo alt tămbălău. Toți și mai... toate își aținiră ochii asupra lor.

Fiecare amănunt de îmbrăcăminte, fu trecut în revistă cu lăcomie.

Directorul restaurantului, alt fanatic sportiv, îi primește cu o curtoazie egală cu a lor. Adică franceză.

Chelnerii, piccolii, cassierul toți absolut toți se apleacă, șterg scaunele de praful care nu există, așează farfuriile, însfârșit, e un adevărat eveniment.

Li se aduc mâncări de niște chelneri cu semn-de-întrebare, li se toarnă vin (viță de Bordeaux), totul ca domnii francezi să fie mulțumiți. Trebuie să mai adaug că cele mai bune mâncări le-au fost prezentate. Dela brânză de Brăila la musacale, dela sarmale în foi de viță la mușchi în sânge. Francezii mănâncă tot și beau vin.

Masa s'a terminat. Când un cârd de tineri și tinere năvălesc. Probabil că s'au gândit să nu le strice pofta.

Autografe pe șervete de masă, pe manșete, etc.

La urmă, unul din ei se adresează confidențial lui Fabre. Acesta izbucnește în râs și spune apoi camarazilor săi.

Ce credeți că le ceruse ?

Poze, domnilor ! poze !....

EUGEN VERZEA

FOOT-BALL

Moravuri sportive la noi

de PETRE STEINBACH

Studiul societății moderne nu va putea nesocoti influența sportului în determinarea unei mentalități, care pare să fie una din caracteristicile veacului nostru.

In concepția modernă, care lărgește destinul sportului transformându-l dintr'un sistem de exerciții fizice, în indirectă acțiune socială, într'o școală de educație națională, ce lucrează puternic și direct la stabilirea unui tip al tineretului de azi, noțiunea moravurilor sportive se încadrează bine și apare ca ceva neforțat.

Dar în acest cadru prea vast, problema care se prezintă pentru azi, se pierde, ca o fotografie de legitimare în sala unei expoziții de tablouri, și de aceia, o restrângere a spațiului, în care vrem s'o considerăm, se impune de la sine.

De altfel nici funcțiunea ziaristicei sportive nu-i compatibilă cu acest studiu, care pretinde documentare și obiectivitate, prin aceea că întotdeauna criticul sportiv luând atitudine, această funcțiune apare ca o funcție morală. Rândurile de până aici nu au avut însă decât scopul de a stabili cadrul social al acestei probleme, ce părea exclusiv sportivă.

Deaceea vom mărgini chestiunea la un aspect, care ne privește pe noi în deaproape prin simplul fapt că-l observăm reprezentat puternic în footballul românesc, cu părerea de rău că suntem siliți să discutăm un lucru urât.

E vorba despre acele tranzacții sportive, care își au o actualitate. — regulată ca o erupție de geyser — în preajma fiecărui sfârșit de campionat.

Publicul vorbește fără sfială, cu convingere și date de statistici controlate, și cu un început primejdios de resemnare ca în prezența unui fapt, care începe să devină normal.

Desigur că sunt foarte multe exagerări, dar iarăși e adevărat că această cunoștință a unor înșelăciuni, care falsifică rezultatele și fac inutilă lupta sportivă, prin înjosirea ei, nu e o simplă predispoziție spre mahala.

Ea pleacă dela un substrat real puternic, care — fără a arbora un pesimism de paradă — amenință competițiile sportive și sabotează școala, care trebue să fie cinstită, a sportului.

Lucrurile, deși aceste tranzacții au ajuns un secret „al satului", nu pot fi firește controlate și prin urmare „hoții" nu pot fi firește sancționați.

Dar această evitare a justiției sportive este cu totul indiferentă.

Sportul e în primul rând conștiință și sportivitatea nu poată fi impusă prin forță.

Până când, cei cari consideră un match de football, un obiect de tranzacție de bursă neagră, nu vor renunța ei înșiși la asemenea moravuri, desgustați de actele lor prealabile și convinși prin ei înșiși de necesitatea adoptării unei mentalități nouă și sănătoasă, lucrurile vor fi tot atât de nenorocite.

Se spune într'adevăr, că moravurile sportive prin urmare și sportivitatea — sunt funcțiuni de tradiție sportivă deci de vechime în sport.

Fără îndoială, vechimea acționează în acest sens prin formarea unui spirit de imitație, care crează la rândul său copii fericiți după modelele impuse de autoritatea vieții lor sportive.

Tradiția și vechimea în sport explică lucrurile numai în parte. După părerea noastră, sportivitatea este legată în mod organic de bunul simț al omului de sport — bun simț, cu care te naști sau pe care îl capeți prin cultură.

Concluzia aceasta, care leagă sportivitatea de cultură, nu e importantă numai prin această explicație a fenomenului, într'un mod, care este — ori ce s'ar spune, — frumos.

Ea capătă o semnificație elegantă prin aceea că „învechirea" în sport determină o selecție naturală a elementelor de conducere — care îndreaptă lucrurile spre crearea unor elite ce vor stabili prestigiul cel mai înalt al sportului românesc.

Până atunci, poate vom auzi —un conducător spunând altuia : „Pe cuvântul meu de cinste, dragă coleg, că îți dau matchul în cost".

Atunci însă, când aceste elemente de onoare vor fi îndeajuns de numeroase pentru a forma o castă dominantă, acești inadaptabili la sportivitate, vor deveni niște simpli proscriși, puși în afară de lege, de legea cea mare a Sportului.

Shooturi și bare

Recomandăm jucătorilor de football manualul „Football-ul Nostru" redactat de colaboratorul nostru d. Petre Steinbach.

Manualul se găsește de vânzare, la magazinele „Victoria Sport" și Ion Dârlău, în pasajul Victoriei.

Prețul 50 lei.

*

F. C. WIEN urma să întreprindă un turneu în... Australia. Forul suprem dela Berlin însă, nu a aprobat deplasarea din cauza distanței prea mari.

*

DEBUTUL pe continent al lui Preston North End, a avut loc la Paris în fața a 16.000 de spectatori. In prima repriză Racing Club de Paris a condus cu 2-0.

La reluare însă englezii au marcat foarte ușor cele patru puncte, care le-a adus victoria.

*

DEȘI în urma repetatelor intervenții, ale F.R.F.A.-ului, U. F. S. R.-ul obținuse, dela ministerul educației naționale, aprobarea, ca elevii eliminați pentrucă au participat în diferite competiții să fie reprimiți, F. R. F. A. a fost înștiințat ieri, că nici până acum, nu s'a pus în aplicare ultima circulară a M. E. N.-ului, în favoarea juniorilor dela Liceul Diaconovici din Timișoara.

In acest sens, F.R.F.A. va face o nouă intervenție la U.F.S.R.

U.F.S.R. a trimis o adresă la F.R.F.A., prin care îi cere să arate care-i sunt propunerile pentru „premiul național de sport 1938" — care va fi decernat, în cadrul serbărilor sportive dela 8 Iunie.

*

— Comitetul *organizator al Cupei mondiale (direcția presei și propagandei) a trimis o adresă ieri la F.R.F.A., în care cere, ca forul nostru de specialitate să trimită de urgență, mai multe fotografii ale echipei noastre naționale, din ultimele matchuri.*

*

— *Se anunță că d.* V. Tilea, *președintele federației de football, care a lipsit din țară mai mult timp, va sosi astăzi în Capitală.*

*

FINALA *cupei Vienei, care urmează să se joace la ... crt., între Wiener Sport Klub și W. A. C. (Schwartz-Rot), se va amâna, pentru altă dată, deoare ce Wiener Sport Klub a perfectat mai multe jocuri în Norvegia, primul urmând să aibă loc la 22 crt.*

*

CUNOSCUTA echipă vieneză Ostmark (fostă Austria), a perfectat o serie de jocuri în vechiul Reich. Astfel, la 24 Mai va juca la Frankfurt cu Eintracht, la 28 Mai în Dortmund contra echipei „Borussia" iar la 29 Mai, cu reprezentativa Wiesbaden-ului.

Programul turneului de calificare n'a fost alcătuit nici aseară

Aseară urma să aibe loc ședința comisiei campionatului național.

Ședința însă, a fost amânată pentru astăseară când se va alcătui și programul turneului de calificare.

In atenția d-lui Chiriceanu

Pentru a doua oară, la matchurile pe care le are de jucat gruparea „Universul", în cadrul campionatului districtual, nu se prezintă arbitrii delegați de către comisia respectivă.

Din această cauză jocurile respective trebuesc conduse de arbitrii găsiți la întâmplare pe terenul respectiv și care nefiind pregătiți pentru aceasta, nu corespund.

Rugăm pe d. președinte al districtului să binevoiască a lua măsuri în consecință spre a pune capăt acestei situații.

Atențiune

Există contrafaceri cari sunt vândute drept „Aspirin", ne-având însă dreptul la această denumire. Păziți-vă de ele! Cereți întotdeauna:

TABLETELE ASPIRIN cu CRUCEA »Bayer«

RESTAURANTUL COLONADE

deschiderea JOI 19 Mai

Orchestra SANDU MARCU

Jazz ELLY ROMAN

Divizia B și-a încheiat socotelile

Ultimele matchuri nu mai pot avea nici o influență asupra primului loc al clasamentului

Seria Estică a Diviziei naționale B a programat în Duminecа trecută trei partide, toate în provincie .După cum se știe și în această serie sunt cunoscuți atât leaderul cât și codașul.

Matchurile din Duminеca trecută nu au avut deci importanță în privința clasamentului decât în ceeace privește locurile medii.

Și pentru acestea, lupta a fost foarte îndârjită.

„PASAREA PHOENIX"

Telefon-Club este un fel de „Pasăre Phoenix" care învie din propria-i cenușe.

După un șir de câteva înfrângeri consecutive — majoritatea at home — au reușit în deplasare o victorie care îi onorează. Căci D. V. A. pe teren propriu nu este un adversar comod pentru nimeni.

Victoria de alaltăeri dă posibilitate bucureștenilor să ajungă la locul trei, ocupat acum de Franco-Română cu 29 puncte din 22 partide disputate.

Telefoniștii cari au 28 puncte din numai 21 partide, au posibilitatea — câștigând și ultimul joc ce mai au de disputat — să ia locul Franco-Românei.

APOSTOL ȘI GLORIA C. F. R.

Partida de la Constanța care a opus Victoriei pe Gloria C. F. R. s'a terminat cu un rezultat nul. Și acest lucru se datorește aproape exclusiv portarului gălățean Apostol, care a fost într'o zi extraordinară. A apărat tot ce i s'a tras și aprecierile corespondentului nostru au fost atât de elogioase încât îl menționăm și azi.

Prin această performantă Gloria C. F. R. totalizând 25 puncte și-a păstrat locul al șeaselea consolidându-se definitiv în această poziție.

CEL MAI MARE SCOR AL ZILEI

A fost reușit de Franco Română în dauna Sportingului pe cari i-a învins cu 7:1. Pe teren nu a existat decât o singură echipă așa că despre joc nu mai avem nimic de adăugat.

Prin această victorie brăilenii au totalizat 29 puncte plasându-se în locul trei cu un punct înaintea Telefon Clubului și Craiovanului.

Redăm acum și clasamentul seriei respective cu ultimele modificări survenite:

T. C.F.P.V.	*22*	*17*	*2*	*3*	*77:12*	*36*
Victoria	*22*	*15*	*4*	*3*	*71:23*	*34*
Fr.-Rom.	*22*	*14*	*1*	*7*	*64:45*	*29*
Tel. Club	*21*	*12*	*3*	*6*	*70:32*	*28*
Craiu Iovan	*21*	*13*	*3*	*5*	*41:28*	*28*
Gl. C.F.R.	*21*	*11*	*3*	*7*	*39:28*	*25*
D. V. A.	*21*	*7*	*3*	*11*	*26:44*	*17*
Textila	*21*	*6*	*4*	*11*	*27:51*	*16*
Macabi	*21*	*4*	*2*	*15*	*26:52*	*10*
Sporting	*21*	*6*	*2*	*13*	*13:54*	*14*
Iahn	*22*	*4*	*2*	*16*	*24:77*	*10*
H. L. A.	*19*	*2*	*1*	*16*	*21:79*	*5*

Mare satisfacție la Timișoara

după victoria C.A.M.T.-ului

(Timișoara, 16 (prin telefon). — Succesul repurtat de CAMT în matchul cu Victoria, a produs o mare satisfacție în cercurile de aici.

Timișoara are din nou un reprezentant în finala Cupei României.

D. Weiss, președintele secției de football a CAMT-ului, a declarat astăzi următoarele:

„Sunt foarte mulțumit de rezultat. Echipa a meritat victoria. Arbitrajul a fost bun. Singura noastră dorință este ca la București, în finală, să dovedim că meritam cinstea de a fi finaliști".

Cazacu I

va juca la Universitatea

Unul din tinerele și valoroasele elemente ale Ripensici: Cazacu I, care e student la universitatea din Cluj, a primit deslegarea gratuită din partea conducerei clubului timișorean și va apăra în sezonul viitor culorile grupărei clujene Universitatea

FOOT-BALL

Sportivitate ireproşabilă, joc artistic şi clar măestrie în controlul balonului. „Campion al lumii", „Invincibilii" şi „Performanţe unice"

iată câteva din titlurile faimoasei echipe engleze Preston

Preston North End, care cum se ştie joacă la Bucureşti la 25 Mai, se bucură de un renume cu care nu se pot mândri prea multe echipe englezeşti. „Practică un football clar şi artistic" nu este decât o simplă expresie, dar pe deplin meritată de Preston. Care, dacă ţinem seamă de marile sale performanţe din cupă şi campionat din acest sezon, va produce pe continent o senzaţie neegalată de niciun club. Inceputul l-a făcut la Paris, unde a demonstrat o repriză formidabilă contra lui Racing Club Paris, de care a dispus cu 4-2 (0-2).

Jucătorii sunt educaţi în spiritul celei mai bune sportivităţi tradiţionale şi asta poate datorită aprigei emulaţii dintre cluburile mai înstărite de a-şi creea un stil propriu de joc prin care Preston este neîntrecut în privinţa măestriei şi a controlului mingei.

Nu întrebuinţează brutalitatea, nici piedica sau fuga drept lozincă, dar primesc frumoasa răsplată a unui joc bărbătesc şi de ansamblu.

Preston este unul din pionerii footballului, căci acum o jumătate de veac se întitula cu mândrie CAMPIONUL LUMII, iar succesele obţinute îi atribuiseră numele de „Invincibilii".

Ca şi în trecut, actualul schelet al echipei este format din scoţieni.

„CATEVA" DIN PERFORMANŢELE LUI PRESTON

La început, actualul deţinător al Cupei Angliei — din momentul introducerii profesionismului în Anglia (1864) — şi-a marcat o carieră care va deveni glorioasă. Chiar în 1884 a ajuns în finala cupei, dar a cedat în mod surprinzător lui Westbromwich Albion. In 1888 s'a înfiinţat campionatul naţional al Angliei şi Preston a realizat un adevărat tur de forţă: a câştigat campionatul cu un avans de 11 puncte, însuşindu-şi şi Cupa fără ca să primească măcar un goal în matchurile disputate.

In anul următor a câştigat din nou titlul de campion.

De atunci, „cobalzii" au înregistrat multe succese, dintre care amintim doar acela de anul trecut, când s'au calificat din nou pentru finala Cupei, dar au fost învinşi de Sunderland cu 1—0.

Două momente din falnica epocă a lui Preston: în 1887 a eliminat pe Hyde din Cupă cu scorul de... 26—0!!! Iar în 1908 a dispus de Scottisch Club Strathmore cu 16—2. In acest match, John Goodall — un celebru internaţional englez — a reuşit un triplu „hat-trick". A marcat 9 din cele 16 goaluri înscrise de echipa sa.

SCHIMBARILE DE JOC LA MATCHUL ROMANIA—PRESTON

Cum se ştie, la 25 Mai Preston va primi la Bucureşti replica echipei noastre naţionale. In legătură cu această partidă, comisia de selecţie urmează să soluţioneze o chestiune foarte importantă. Anume, este vorba de schimbările de jucători pe care intenţionează să le facă în cursul acestei partide.

Căci echipa naţională se va pregăti cu acest prilej pentru campionatul mondial.

Toată problema se pune în faptul, dacă Preston va accepta aceasta sau nu.

In prezent, comisia de selecţie este în corespondenţă cu echipa engleză, pentru atingerea scopului urmărit. Va fi însă greu.

SMITH ARE O RUDA LA BUCUREŞTI

Este foarte interesant de remarcat că Smith, căpitanul echipei Preston, are în Bucureşti o rudă pe numele de James Smith.

Acesta îi pregăteşte musafirului o primire originală.

Din cauza prea marei asistenţe

Mulţi amatori cu bilete n'au putut asista

la matchul Rapid-Venus

Indiscutabil, partida Rapid-Venus a constituit un record în materie de încasări şi asistenţă.

Şi vom da un amănunt foarte interesant: mulţi sportivi care-şi reţinuseră bilete din timp, n'au mai putut pătrunde pe stadion pentrucă nu li s'a permis.

Tribunele erau ocupate până la refuz. Iar eri, aceşti sportivi nenorocoşi s'au prezentat la „Victoria-Sport" — de unde reţinuseră biletele — ca să ceară restituirea banilor.

Optimism viguros la Brăila

înainte de matchul Rapid - Dacia Unirea

Conform deciziei comisiei campionatului naţional, Joi se va disputa pe stadionul din Giuleşti matchul oficial dintre Rapid şi Dacia Unirea, matchul decisiv pentru seria I-a.

Această partidă este obiectul unor mari preparative la Brăila. Glorioşii învingători ai A.M.E.F.A.-ei manifestă un optimism viguros, mai ales că sunt în formă excelentă.

Dealtfel, şi conducătorii grupării Dacia Unirea sunt convinşi că echipa se va comporta frumos la Bucureşti.

D. Monsu, unul din vajnicii conducători brăileni, ne-a mărturisit aseară:

„Prima dată când am jucat în Capitală, ploua şi asistenţa a fost redusă. Acum însă, contra Rapidului, ne vom impune prin valoare în ochii sportivilor bucureşteni".

Situaţia în campionatul categoriilor inferioare

Campionatul districtual este aproape de lichidare.

Etapa de Duminică a cunoscut o zi bogată în partide interesante fiecare echipă luptând pentru o situaţie cât mai onorabilă în clasament.

A. C. S. A. RAMANE PE PRIMUL PLAN

Cele patru partide disputate în cadrul categoriei „Onoare" au adus neînsemnate modificări în clasament. A. C. S. A. rămâne mai departe leader cu un joc mai puţin disputat decât Titanii cu care se găseşte la egalitate de puncte.

Echipa Uzinelor Malaxa mai emite pretenţii la titlul de campion pentru care este în luptă cu A. C. S. A.

Duminică a dispus de Gloria cu 3-1 după un joc în care au fost superiori.

O echipă care s'a ridicat în acest sezon este Militarii.

In urma victoriei obţinute asupra Avântului Sportiv a cucerit locul al patrulea în clasament. Credem că mai sus nu are şanse să se ridice.

A.S.C.A.M. îşi păstrează mai departe locul său fără să mai emită pretenţii pentru altul.

Deplasându-se pe arena Titanii au terminat la egalitate cu Vergu care s'a prezentat într'o condiţie excelentă.

O echipă care a fost urmărită de ghinion este Viforul Dacia.

Pierzând două puncte la masa verde şi fiind învinşi de Socec au ajuns acum în raza codaşilor cu puţine şanse să părăsească.

Gloria cunoscând numai înfrângeri rămâne penultima.

Avântul Sportiv este actualmente în plină revenire astfel că nu ne-am mira dacă ar ceda lanterna Gloriei până în cele din urmă.

Clasamentul se prezintă astfel:

A. C. S. A.	13	10	2	1	38:13	22
Titanii	14	9	3	2	42:15	22
A.S.C.A.M.	14	6	5	3	36:26	17
Militarii	15	6	2	7	26:24	14
Vergu	14	5	4	5	26:32	14
Socec	14	4	5	5	40:27	13
Vif. Dacia	15	5	2	8	40:25	12
Gloria	14	3	1	10	21:41	7
Av. Sportiv	13	2	1	10	15:63	5

METALOGLOBUS CAMPIONUL CATEGORIEI I-a A

In categoria I-a A s'au disputat toate jocurile astfel că Metaloglobus rămâne campion.

In ultimul match pe care l-a susţinut Duminică a surclasat Cartea Românească cu 8-1.

Locul secund este ocupat de Industria Iutei care a învins pe Sportul Muncitoresc cu 4-1.

O echipă care nu a arătat prea multe lucruri frumoase în acest sezon este Monitorul Oficial.

Deşi a zdrobit Generala cu 16-1 nu se poate clasa decât în al treilea loc.

Sportul Muncitoresc şi S. E. T. rămân la egalitate de puncte în locurile patru şi cinci.

Salvarea zburătorilor a fost neînţelegerile din gruparea Generala, care a înregistrat în ultimul timp eşecuri la scoruri dezastruoase.

CATEGORIA I-a CLASAMENTUL

Metaloglob.	14	11	3	0	55:14	25
Ind. Iutei	14	9	2	3	37:13	20
M. Oficial	14	8	3	3	44:19	19
Sp. Muncit.	14	5	2	7	21:32	12
Set	14	4	4	6	34:19	12
C. Român.	14	3	5	6	17:33	11
Zburătorii	14	3	2	9	24:48	8
Generala	14	2	1	11	16:70	5

ADESGO NU MAI POATE PIERDE

Cele patru întâlniri disputate în categoria I-a B., nu au avut darul să modifice clasamentul.

Adesgo terminând toate jocurile s'a instalat definitiv în locul prim, neavând cine să-l mai detroneze.

Locul secund rămâne definitiv Leonidei care a zdrobit Lupeasca cu 8-0 după un joc în care s'a detaşat net.

Stăruinţa şi Izbânda au terminat cu un draw ocupând acum locurile cinci şi şase.

Pebe s'a instalat definitiv în locul al patrulea în urma victoriei pe care a obţinut-o asupra Carmenului.

Codaş rămâne tot Carmen neavând şanse să părăsească acest loc.

CATEGORIA I. B.

1. Adezgo	14	12	2	0	60: 8	26
2. Leonida	13	10	2	1	45:10	22
3. Lupeasca	14	5	6	3	27:31	16
4. Pebe	14	5	4	5	28:37	14
5. Stăruinţa	13	3	4	6	17:28	10
6. Izbânda	13	3	3	7	23:32	9
7. D-viţa	12	2	1	9	19:49	5
8. Carmen	13	1	2	10	23:46	4

C. F. R. B. T. ŞI METROPOLA SUNT CAMPIONII CATEGORIEI A II-a

Categoria II-a A şi-a desemnat campionul disputându-se de altfel toate partidele din această categorie.

C. F. R. B. T. rămâne campion cu un avantaj de trei puncte asupra Universului al doilea clasat.

In matchul susţinut Duminecă, feroviarii au învins net C. A. B.-ul cu 8-0.

Universul a dispus de Colentina cu 2—1 după un match aprig disputat.

Metropola a avut un match dificil în compania „armenilor" cari conduceau la pauză cu 1-0, cedând până în cele din urmă cu 1: 3.

După consumarea campionatului, clasamentul categoriei II A. se prezintă astfel:

C.F.R.B.T.	14	11	2	1	44:10	24
Universul	14	10	1	3	52:15	21
Metropola	14	9	3	2	45:20	21
Griviţa	14	7	1	6	32:21	15
Biruinţa	14	7	1	6	23:26	15
Colentina	14	4	0	10	13:25	8
C. A. B.	14	2	1	11	16:65	5
E. F. A.	14	1	1	12	12:53	3

In categoria II-a B, deşi nu s'au consumat toate matchurile campionul este cunoscut: echipa Metalosportului, care mai are un joc de susţinut şi până în prezent şi-a acumulat 24 de puncte.

Arsenal, care a dispus de Orfeus cu 4—1 se găseşte în locul al treilea, cu perspective de a trece în cel secund.

Orfeus rămâne în locul al cincilea, fără şanse să-l cedeze.

Dârlău nu poate trece lanterna nimănui, astfel că se mulţumeşte cu acest loc.

Iată clasamentul:

CLASAMENTUL CATEG. II B.						
Metalosport	13	11	2	0	44:10	24
Ciclop	14	7	4	3	33:15	19
Arsenal	13	7	4	2	38:15	18
L. P. N.	14	6	3	5	22:28	15
Orfeus	13	5	1	7	23:24	11
Victoria	14	2	4	8	16:34	8
Comro	13	2	3	8	18:36	7
Dârlău	14	3	0	11	23:24	6

A. S. DISTRIBUŢIA UN CAMPION NEINVINS

Categoria III-a şi-a desemnat campionul încă de multă vreme. Duminică A. S. Distribuţia a susţinut ultimul match cu Dacia Traiană, terminând 0—0. Distribuţia nu a luat matchul în serios, deoarece situaţia era consolidată.

Clasamentul categoriei a III-a după consumare, se prezintă astfel:

A. S. Distrib.	10	8	2	0	34: 7	18
Şoimii	10	6	1	3	28:13	13
Dacia Tr.	10	5	3	2	25:16	13
Fichet	10	6	0	4	25:18	12
Vremea	10	1	1	8	6:38	3
Justiţia	10	0	1	9	6:32	1

Comunicat

Se aduce la cunoştinţa grupărilor cari vor disputa turneul de calificare pentru divizia naţională A, că în conformitate cu dispoziţiunile regulamentului special al acestei competiţii, aprobat de comitetul federal, delegarea arbitrilor se va face în mod secret dintre arbitrii de ligă şi federali.

Grupările interesate sunt rugate să ne înainteze recuzările regulamentare în termen, cunoscând că orice comunicare în acest sens, parvenită C. C. A.-ului după ora 19 din ziua delegării (Luni) nu va mai putea fi luată în consideraţie.

Comisia Centrală a Arbitrilor.

Moldoveanu şi Benţea pleacă dela „Universitatea"

Cu prilejul matchului pe care Universitatea l-a susţinut Duminică în compania Juventusului, am aflat că jucătorii Moldoveanu (portar) şi Benţea (înaintaş) vor părăsi gruparea în lunile Iunie—Iulie.

Primul este în tratative cu Ripensia, iar secundul cu o echină din Bucuresti.

FOOT-BALL

Să mai aşteptăm?

Deşi în divizia A sunt de jucat numai două partide

abia după consumarea acestora

se va cunoaşte campionul seriei I-a şi ocupantul locului patru din seria II-a

După disputarea etapei de Duminică, putem socoti încheiat campionatul naţional, cu toate că mai sunt de jucat două partide — câte una în fiecare serie.

In prima, a rămas în restanţă jocul F. C. Rapid-Dacia Unirea (la Bucureşti), iar în seria secundă Sportul Studenţesc-Crişana (la Oradea).

Dar — deşi cu două partide în restanţă — problemele principale ale unui clasament — leaderul şi codaşul — au fost clarificate aproape complect în prima serie şi definitiv în seria doua.

După cum am spus, Rapidul mai are de jucat o partidă cu Dacia Unirea de rezultatul căreia depinde titlul seriei. Trebue să recunoaştem anticipat însă, că brăilenii nu constitue un obstacol serios în calea Rapidului şi credem că nu greşim când pronosticăm că aceştia din urmă vor fi campionii primei serii a diviziei naţionale A. şi deci, finalişti ai campionatului naţional.

Codaşul acestei serii este cunoscut, definitiv: Olimpia C. F. R., care va fi retrogradată.

Rămâne în discuţie problema locului patru.

Ocupantul acestuia este deocamdată Phoenix, cu 22 puncte.

Dar după cum se ştie, băimărenii au două puncte câştigate dela Jiul la masa verde, pentru cari aceştia din urmă au făcut apel.

In caz că forurile federale vor da câştig de cauză Jiului, Phoenixul rămâne numai cu 20 puncte adică la egalitate de puncte cu Chinezul — clasat la locul al cincelea.

Şi cum timişorenii au un goal-average mai bun, ar deveni în acest caz ocupanţii locului deţinut acum de Phoenix şi beneficiarii avantagiilor lui.

In sedia doua, leaderul este mai de mult cunoscut: *Ripensia.*

Codaşul este şi el tot aşa de bine cunoscut: Dragoş Vodă, care îşi va „bea amarul" în tovărăşia Olimpiei.

Dar şi aci, ca şi în prima serie, a rămas în suspensie tot problema locului patru, pe care-l deţine până acum Juventus cu 19 puncte, talonat de-aproape de Sportul Studenţesc — al cincelea clasat — cu 18 puncte dar cu o partidă mai puţin jucată şi un goal-average mai bun.

Deci în caz că studenţii realizează un match nul cu Crişana la Oradia, ocupă locul Juventusului.

*

Să revenim acum puţin şi asupra ultimelor partide disputate şi cari au avut darul să aducă ultimele clasificări.

Trebue să menţionăm că toate cele patru partide disputate în capitală şi provincie au contat numai pentru lămurirea situaţiei locului patru în ambele serii.

In prima serie, atât deţinătorul cât şi „challengerul" au câştigat, urmând ca ultimul cuvânt să fie spus la masa verde.

In seria doua, candidaţii s'au comportat la fel, urmând să decidă între ei jocul dintre Sp. Studenţesc şi Crişana.

PHOENIXUL IN SERIE

Pe teren propriu, Phoenixul a dispus 2:0 de Unirea Tricolor incomplectă şi care a jucat indolent. Aceasta nu scade însă nimic din meritele băimărenilor, cari au jucat cu o dorinţă de victorie demnă de laudă.

Astfel, Phoenixul a căutat să facă tot posibilul pentru a-şi asigura locul patru al seriei a doua. Şi a reuşit pe teren.

Am descris însă mai sus diferendul cu Jiul şi de soluţionarea lui la masa verde depinde restul.

LA ORADEA UN MATCH DRAMATIC

C.A.O. şi Chinezul au luptat foarte îndârjit pentru cele două puncte puse în joc.

Partida s'a soldat cu un ac-

P. VALCOV

cident regretabil şi cu urmări serioase pentru foot-ball-ul nostru: Iuhasz, mijlocaşul centru al echipei naţionale, şi-a fracturat piciorul, devenind indisponibil până la toamnă.

Asupra matchului sunt puţine de spus.

Majoritatea acţiunilor au aparţinut Chinezului, care a meritat Victoria.

Acest succes le este de mare folos, căci le acordă şanse la locul patru.

STUDENŢII AU PRODUS PANICA...

Duminecă după amiază, în rândurile suporterilor lor, căci la pauză erau conduşi cu 2:0 de A. C. F. R.

Şi în caz că ar fi pierdut jocul nu mai exista nici o speranţă pentru ei la locul patru.

Dar după pauză, graţie aportului liniei de mijlocaşi şi datorită tacticei greşite adoptată de adversari — cari s'au retras în apărare — bucureştenii au reuşit să învingă la două puncte diferenţă. Şi şi-au conservat astfel intacte şansele pentru locul pe care momentan îl deţine Juventus.

O VICTORIE UŞOARA

Au obţinut juventiştii asupra universitarilor din Cluj.

Cu atât mai preţioasă însă, cu cât i-a făcut momentan titularii locului patru al seriei lor.

lir u cmfwy mfwy mm mmf

Jocul în sine nu merită nici un comentariu special.

Şi în mare măsură din cauza jucătorilor clujeni cari nu corespund cerinţelor primei noastre divizii.

*

Am căutat să arătăm cât mai exact actuala situaţie a clasamentelor pe cari le redăm mai jos pentru o mai uşoară verificare a celor spuse.

SERIA I.

A.M.E.F.A.	18	12	2	4	48:25	26
Rapid	17	11	2	4	38:16	24
Victoria	18	10	3	5	40:25	23
Phoenix	18	10	2	6	32:27	22
Chinezul	18	9	2	7	57:37	20
U.-Tricolor	18	6	6	6	32:36	18
C. A. O.	18	5	4	9	28:36	14
Jiul	18	4	4	10	22:45	12
D. U. I. G.	17	4	2	11	21:45	10
Olimpia	18	2	5	11	15:39	9

SERIA II.

Ripensia	18	15	0	3	63:25	30
Venus	18	13	3	2	64:16	29
Gloria	18	9	6	3	41:24	21
Juventus	18	7	5	6	30:31	19
Sp. S-ţesc	17	7	4	6	32:32	18
Universit.	18	7	2	9	33:50	16
Vulturii	18	6	2	10	24:41	14
A. C. F. R.	18	4	3	11	26:45	11
Crişana	17	4	1	12	21:39	9
D.-Vodă	18	4	0	14	26:57	8

Şedinţa de aseară a comisiei districtului

Aseară s'a ţinut şedinţa comisiunei districtuale sub preşedinţia d-lui Goldstein.

S'au luat următoarele decizii:

Se citează pentru şedinţa de Joi 10 crt. d. arbitru Bărbulescu şi d. Constantin Ursache.

Se respinge contestaţia grupării Macabi la matchul de juniori cu Olimpia şi se omologhează matchul cu rezultatul depe teren. Se va cere la F. R. F. A. revizurirea legitimării jucătorului Arsenovici Vlad.

Contestaţia grupării S. E. T. la matchul cu Industria Iutei se va judeca în şedinţa de Joi 19 crt.

Se respinge contestaţia grupării Juventus la matchul de juniori cu Olympia şi se omologhează jocul cu rezultatul de pe teren.

Contestaţia grupării Grivita se va judeca în şedinţa de Joi 19 crt. când sunt citaţi jucătorii Roman, Marin Marin împreună cu delegatul grupării Metropola.

Echipa Irlandei la Praga

PRAGA, 16. — In vederea întâlnirei de football Irlanda—Cehoslovacia, care va avea loc Miercuri 18 Mai, echipa Irlandei a sosit azi la ora 21,35 în localitate.

Formaţia oaspeţilor cuprinde pe următorii jucători: Mac Kenzie, Gorman, Everest, Mc Millan, Turner, Moulson, Brawne, Baird, Davis, Carey, O'Keefe.

INTĂRIŢI-VĂ ŞI MIGRENELE Dv. VOR INCETA

Exemplul D-nei A. LEROUX

De câtva timp, scrie D-na LEROUX, 43, rue Gustave, din Saint-Maur des Fossés, sufeream de dureri de cap îngrozitoare, nu mi-i aveam poftă de mâncare şi slăbeam din zi în zi. Din toate remediile ce le-am încercat, singura Quintonine este aceia care mi-a folosit. Sunt acum la al treilea flacon şi sănătatea mea se îmbunătăţeşte din zi în zi.

Quintonine conţine exact tot ceia ce trebue pentru a stimula poftă de mâncare, de a îmbogăţi sângele, de a tonifia muşchii şi nervii. Turnaţi conţinutul flaconului într'un litru de vin de masă: de îndată obţineţi un vin fortifiant delicios, suveran în toate cazurile de depresiune, oboseală, nervozitate, lipsă de poftă de mâncare, etc. Un păhărel înaintea fiecărei mese redă repede buna dispoziţie, sănătatea, şi bucuria de a trăi.

QUINTONINE

PRODUS FRANCEZ. — LABORATOARELE HELIN

Dă înfăţişare bună

LA FARMACII SI DROGUERII

Hand-ball

Eri pe Velodrom

Viforul Dacia a învins I.P.S.P.B. cu 5-2 (2-2)

Eri după amiază s'a disputat pe terenul Velodrom, matchul de hand-ball dintre primele garnituri ale Viforului Dacia şi I. P. S. P. B.-eului.

După o luptă extrem de strânsă galbenii au reuşit să câştige partida cu 5—2 (2—2).

Viforul Dacia are lovitura de începere, dar pierde imediat în favoarea roş-negrilor, care se instalează în careul advers şi domină aproape întreaga repriză, în cursul căreia au marcat 2 puncte prin Gică Petrescu şi Zuss. Punctele pentru Viforul Dacia au fost marcate de Dionisie.

Repriza a doua, are alt aspect. Viforul Dacia vrea cu orice chip să câştige matchul şi de aceea joacă brutal. Rând pe rând sunt loviţi: Sibianu, Ghimbăşan, Gică Petrescu şi Straja.

In cursul acestei reprize, Viforul mai marchează trei puncte prin Dionisie, Pop şi T. Popovici, câştigând astfel partida cu 5—2.

CUM AU JUCAT

Dela Viforul Dacia au jucat mai bine: Dionisie, Lupan, Comănescu şi Weilleman, iar dela I. P. S. P. B., Bădescu, Ghimbăşean, Sibianu, Straja şi Gică Petrescu.

D. Massberger a condus bine următoarele formaţii:

Viforul Dacia: Cociu II, Weilleman, Ştefanov, Lupan, Iăpuşan, Dumitrescu, Pop, T. Popovici, Dionisie, Comănescu, Mihelfi.

I. P. S. P. B.: Bădescu, Şincan, Bonciu, Crevan, Ghimbăşanu, Voinescu, Gică Petrescu Zuss, Straja, Păunescu şi Sibianu.

SPORT ŞCOLAR

LICEUL GEORGE COŞBUC—ŞC. NORMALĂ 1-0 (0-0)

Năsăud, 16. — *Disputat pe un timp frumos, tradiţionalul match de foot-ball dintre „L. G. C." şi „Şc. Normală" a atras pe stadionul liceului circa 1500 spectatori.*

Arbitrului Pantea, i s'au aliniat:

L. G. C.: *Enescu, Rudeanu, Irimiescu, Biliboacă, Neagu, Teodorescu, Zimveliu, Stan, Mihalca, Partenie, Kiss.*

ŞC. NORMALA: *Pop, Prăhase, Silvestru, Runcu, Năsăudeanu, Moldovan, Vataman, Bodea, Baci I, Bodnar, Baci II*

Repriza I-a

Jocul început de liceu, prezintă faze periculoase pentru apărarea normaliştilor care luptă din greu. Fundaşii liceului se evidenţiază prin intervenţii anihilând toate încercările atacului Şc. Normale.

In repriza secundă, jucând mai convins, îşi adjudecă victoria în minutul 70, prin goalul marcat de Mihalcea.

Intreaga echipă a L. G. C. a furnizat un joc de calitate evidenţiindu-se: Rudeanu, Biliboacă, Neagu, Mihalca, Teodorescu şi Partenie.

Şc. Normală a rezistat datorită portarului Pop şi fundaşilor Silventru şi Prăhase.

Cu această victorie lic. „G. Coşbuc" şi-a adjudecat campionatul Năsăudului.

LICEUL COMERCIAL „MARELE VOEVOD MIHAI" CL. V-B—CL. I-B 6-0

Eri s'a jucat pe terenul „Vatra Luminoasă" revanşa dintre cl. V-B şi I-B, care s'a terminat cu scorul de 6-0 în favoarea cl. V-B.

Punctele au fost marcate de: Stavarache (3), Scutitu (2) şi Florian.

S'au remarcat dela învingători întreaga echipă şi în special: Scutitu, Stavarache şi Stoianovici.

Dela învinşi: Stavarache E. şi Iliescu foarte bun.

Cl. V-B: *Dumitrache, Georgescu M., Enache, Stoianovici, Florian, Scutitu, Stavarache, Ionescu E. P. şi Şerbănescu.*

Cl. I-B: *Stavarache E., Niţescu, Pavelescu, Docoudoc, Gheorghe, Iliescu, Munteanu, Andrei, Ilinca.*

UNIVERSUL SPORTUL

Dela start la potou...

• *MEDARDUS, cu toată invaliditatea, mai găseşte resurse de vitalitate spre a câştiga. Este o notă extrem de proastă pentru învinşii lui de a fi bătuţi de un invalid. Singurul care are o scuză este BOCCACIO care este tot un invalid.*

• *PELDAS este de acelaş calibru cu cei cari l-au precedat. Cu ocazia aceasta, a arătat cea mai bună valoare din ultimii doui ani.*

• *TINI a fugit cât se poate de slab. A post precedată la sosire de trei mari invalizi ai alergărilor.*

• *MARCELLA dela cursă la cursă face noui salturi de valoare. Aşteptăm s'o vedem în Pr. Dianei spre a-i cunoaşte în mod cert valoarea.*

• *ŞCARBA MICA în ciuda unui impresionant număr de ani, se apără onorabil. Este unul din cei mai rezistenţi cai.*

• *BIRIDI pare a-şi revenі. Nu credem însă să mai ajungă la valoarea de altă dată.*

• *RAVAŞ suporta un handicap excesiv. Faptul că a figurat atestă excelenta formă pe care o deţine.*

• *CREDINŢA se cuvenea să termine mai aproape. Este unul dintre cele mai decepţionate elemente.*

• *TULUŢA în ciuda unei frumoase şanse teoretice, nu s'a văzut. Nu i-a sosit încă ziua.*

• *MONETTE III a fugit cea mai slabă valoare de până acum. Iapa pare a fi departe de o formă acceptabilă. De altfel dovedise acest lucru în exerciţiile de la antrenament.*

• *POK figurând un timp, a dovedit că este pe cale de a-şi reveni.*

• *SFARLEAZA a marcat un mic salt de valoare. A avut norocul să fie şi bine plasată în alergare.*

• *PUIŞOR putea câştiga, însă când s'a descurcat din pluton, alergarea era terminată. Fiind în formă cât se poate de bună îşi va găsi şi el cursa.*

• *MEŞTERU MANOLE a fost sacrificat fiind obligat să-l poarte pe TAKACS. Este inexplicabil pentru noi, cum de se găsesc proprietari cari să mai dea ocazia lui Takacs să apară în public. Sugerăm o idee: când cineva vrea să tragă un cal şi să nu poată fi acuzat de acest lucru, să dea calul pe mâinile lui Takacs.*

taulvneapio snrdlu u u uuo

• *ACACIA tinde să-şi vină în formă. Cu această cursă a marcat un progres de 3-4 kilograme.*

• *TITIREZ încălecat de Gosztonyi nu putea face altceva decât să termine ultimul. Am fi curioşi să vedem o cursă în doi cai, unul încălecat de Takacs şi altul de Gosztony. Numai aşa s'ar putea ca unul din ei să câştige vre-o cursă dacă nu cumva vor cădea din şea.*

• *OSTEAN a dovedit că este de departe cel mai bun trei-an. Şi credem că nu ne înşelăm afirmând că este chiar cel mai valoros cal al timpului. Animal cu temperament rece, perfect fondist, este menit a culege toate onorurile.*

• *RASFAŢAT a dovedit un progres puţin comun. Rămâne ca odată cu trecerea timpului să-şi desăvârşească forma şi atunci ar putea fi un adversar redutabil pentru învingătorul lui de eri.*

• *HAZLIU a avut o apropiere frumoasă pe linia dreaptă, dar n'a putut persevera până la potou.*

• *STOP a fost încălecat nu tocmai cum trebue. A fost răcăit în gură, pe prima parte a parcursului, şi când i s'a cerut să meargă, n'a fost capabil să dea nimic.*

• *ŞERBAN a arătat o valoare superioară cu 4-5 kg. faţă de precedenta. Adus în maximum de formă, rămâne unul dintre cei mai buni vârstnici.*

• *CODRU a avut ghinionul să dea peste cel mai bun Şerban şi în atare condiţiuni rezultatul este perfect justificat.*

• *BUBUREL a perdut odată cu cele 10 lungimi dela start şi toată şansa. Faptul că a reuşit să se apropie şi până la un timp să ia parte efectivă în luptă, îl arată posesorul unei impecabile forme.*

• *SMARANDA a dovedit frumoase calităţi. Dotată cu frumoasă pointă de viteză şi credem şi cu calităţi de fond, Smaranda promite o frumoasă carieră pe turf.*

• *CORNIŢA nu credem să fi fost la punct cu pregătirea. Frumos conformată sustem siguri că atunci când va avea o pregătire suficientă, va figura printre vedetele generaţiei.*

• *HARŢA a avut un frumos final de cursă. Era însă cam groasă.*

• *COCOTTE ar fi luat parte efectivă la sosire dacă n'ar fi pierdut câteva bune lungimi la plecare.*

• *DOMNIŢA în demnă fică a Doinei, va arăta adevărata valoare pe parcursuri mai lungi decât cel de eri.*

• *MISS ROCK a efectuat o cursă foarte frumoasă. Cu această ocazie, Huţuleag a făcut una dintre cele mai frumoase curse din carieră. Pilotând un cal cu 45 kg. Huţuleag a făcut o prelungită cursă de aşteptare şi a ştiut ataca în momentul cel mai propice. Bravo Huţuleag.*

• *HOP ŞI EU a marcat cea mai bună valoare din ultimii ani. Se împacă foarte bine cu Garner.*

• *MARTOR s'a apărat destul de onorabil pentru starea precară a picioarelor lui. S'ar putea să-şi găsească cursa.*

• *TRÈS PRATIQUE a făcut o cursă bună. Socotim că a fost imprudentă tactica de a fi fost dus în fruntea plutonului când purta 61 kg.*

• *GOBLIN figurând mult timp pe primul plan, a confirmat buna condiţie de care dispune.*

• *KASSANDRA a găsit şi distanţa prea lungă. Nici condiţia ei însă nu este dintre cele mai bune.*

Kipism

Al 4-lea Congres Internaţional pentru creşterea calului de pur sânge şi sportul hipic

Înţelegând să ne conformăm celor scrise Duminică în legătură cu desbaterile Congresului internaţional din 1938 al calului de pur-sânge ţinut la Nisa şi Paris, publicăm astăzi discursul ţinut de d. J. Desbons, deputat al departamentului Pirineilor de sus.

Cerând scuze cititorilor că lipsa de spaţiu nu ne îngăduie să publicăm intreg acest discurs într'un singur număr al ziarului, lăsăm cuvântul d-lui J. Desbons.

Când, acum doi ani, am primit amabila invitaţie a d-lui *Christian Weber* (conducătorul Societăţii de curse din München N.R.) trebue să mărturisesc că ea a determinat în mine sentimente diverse. Am fost foarte interesat de această iniţiativă, cu toate că reflectând mai mult, nu puteam să întrevăd atât de exact cât aşi fi dorit programul de atunci şi cel viitor al organizării proectate. Şi, împins de singur ataşamentul pentru creşterea calului care-mi vine din fibrele familiare indepărtate, am adus, fără nici un fel de discuţiune, un omagiu efortului depus de promotorul acestei manifestaţiuni regretând infinit de a nu fi putut să fiu prezent la chemarea sa.

Luni de zile au trecut, manifestaţiile s'au reinoit şi astăzi particip la rândul meu la acest congres internaţional, sedus de subiectul lui, atras de eforturile perseverente ale celor ce l-au organizat.

Noi nu putem decât să ne inclinăm în faţa efortului întreprins pentru a chema la un efort comun pe cei cari, în lume, împart aceiaşi înclinaţiune pentru cal şi sport.

Pentru a asigura acestui efort rezultatele pe care fiecare le doreşte, este necesar să precizez scopurile pe cari gândim să le urmăm şi să fixăm, cel puţin schematic, mijloacele prin cari le vom putea atinge.

Încă din epoca îndepărtată, când rasa a fost fixată în tipul său, tradiţiile s'au legat şi opera creatorilor a fost păzită cu gelozie şi revendicată de acei cari şi-au arogat misiunea de a o proteja. S'ar putea deci să apară anumitora că astăzi această grijă şi sarcină pe care ne-o impunem nu mai este utilă.

Atacând de îndată acest punct, ţiu să precizez că acţiunea începută, acţiune căreia noi îi aducem colaborarea noastră, nu este indreptată decât în favoarea creşterei pur-sângelui şi că ea este ferită de orice idee de critică sau de concurenţă la adresa organismelor cari, în orice ţară ar fi, au muncit pentru această ţintă şi se consacră încă.

Contrar celor ce ar putea să bănuie unii, noi ţinem să aducem omagiul cel mai meritat şi cel mai recunoscător tuturor celor cari, de mai bine de un secol, au realizat această mare operă pe care noi voim s'o menţinem.

Ambiţia noastră nu este alta decât de a aduce la rândul nostru, în baza circumstanţelor actuale, colaborarea noastră pentru menţinerea şi apărarea a tot ceiace au realizat ei în favoarea pur-sângelui şi vrem să gândim că în zilele când dificultăţile mereu noui se ridică asupra paşilor noştri, atingând dur toate realizările omeneşti şi în special cele cari cer cheltuieli costisitoare, nu ni se va refuza colaborarea care va răspunde celei pe care noi o oferim. Rămâne de demonstrat utilitatea unei colaborări internaţionale.

Intr'adevăr, chestiunea ar părea puerilă. Cresterea pur-sângelui datorează totul colaborării internaţionale. Prin această colaborare Anglia a realizat, la începutul secolului al 18-lea, acest magnific pur sânge englez, căruia este inutil să-i mai subliniez aci calităţile atât de dovedite. Pornind cu rase locale, inapte pentru şea, Anglia a ştiut să creeze, printr'un efort prelungit şi savant condus, acest tip nou care a câştigat sufragiile tuturor celor cari au contemplat această decisă dovedire măreaţă. Printr'o încrucişare iniţială, prin alianţe supraveghiate cu gelozie, printr'o alimentaţie aleasă, ea a creiat rasa care întrucâtva în cel mai înalt grad calităţile pe cari ar fi putut să le dorească. Printr'un antrenament apropriat, printr'o gimnastică a cărei bază era funcţiunea, ea a transformat încă acest produs pentru a adăoga splendorilor formei calităţile de viteză şi rezistenţă.

Câtă revanşă asupra trecutului !

Cezar, semnalând puterea ofensivă a carelor de război ale locuitorilor insulelor, nu indica oare că indigenii ştiuseră să utilizeze admirabil caii deveniţi improprii la orice întrebuinţare din cauza staturei lor ?

Nu mai departe decât la noi, tapiţeriile dela Bayeux, deşi din 1066, reprezentând istoria invaziunei Normanzilor şi bătălia dela Hastings ne arătau pe Britanici, fără cavalerie, luptând contra copitorilor îmbrăcaţi cu armuri grele pe cai voinici? Sunt totuşi aceste rase indigene, încrucişate prin aportul străin şi divers, andaluzi, normanzi, belgi, danezi, selecţionaţi încă atunci pentru curse din evul mediu, cari au participat la înflorirea pur-sângelui englez. Aceste aporturi au dat baza datorită căreia un sânge nou a dus la forma definitivă pe care selecţia, alianţele şi consanguinitatea au ameliorat-o până la tipul admirat în zilele noastre.

Perfecţia realizării era de un contrast atât de mare cu elementele rasei cavaline crescute în alte ţări că nu putea decât să atragă pe amatorii lumei întregi. Şi din patria sa creiatoare pur-sânge emigră spre toate cerurile unde trăiau fiinţe pasionate de amorul calului. Ingrijirile erau, pe cât posibil, aceleaşi şi numai Dumnezeu ştie cât era de greu de urmat şi de respectat dacă ar fi să credem povestei matchului pe care-l făcură în 1651, la Bois de Boulogne, principele d'Harcourt şi Duce de Joyeuse. Nu se spune într'adevăr că pariul avu loc fiecare pe un cal hrănit, ca în Anglia, în decursul unei luni, cu păine în loc de ovăz... ouă proaspete, ultimele zile 200 sau 300..."

Transportat în condiţiuni geografice diferite, pur-sângele, supus acestei noui evoluţiuni care merită supraveghiată, a impus ca o colaborare internaţională — al cărei produs era — să se menţină pe un alt plan prin aportul, în alianţe, al curenţilor de sânge destinaţi să-l continue înbunătăţindu-l şi dându-i puncte de forţă pe cari în decursul anilor l-ar fi putut pierde. Şi numai astfel s'au efectuat, înainte chiar de a se fi vorbit în cursul unui congres, de schimburi continue şi indispensabile între cei mai buni reproducători ai ţărilor unde creşterea este la onoare.

(Continuarea într'un număr viitor)

Băneasa - Trap

Program definitiv

Joi 19 Mai 1938

1. PREMIUL NATALIS
Grupa C — 10.500 lei

1700 Spic, Extra, Ostaş, Dor de Ducă, Igen, Valona, Ştrengar, Zgomot.

2. PR. MONTE CHRISTO
Condiţie — 18.000 lei

1740 Sorvaneţ.
1760 Lăcrămiora.
1780 Giuditta, Domnica.
1800 Kitty Clair.
1820 Pandur, Centaur.

3. PREMIUL MON TRESOR
Handicap — 11.500 lei

1700 Lin, Măgura.
1720 Jenny, Habara, Desiş, Harry Boy.
1740 Tais.
1760 Peter Gordon, Furor.
1800 Extra, Sorana, Zenit, Va-ta.
1780 Hollo, Dâmb.
1820 Fudul.

PREMIUL NATIVE FORBES
Record — 14.500 lei

1700 King Worthy
1720 Pock
1740 Naverno, Dolly Worthy, Havana, Sorvaneţ.
1760 Szelvesz, Naţion, Pai, Katy Caid, Bruma II, Pleava, Amsel, Wodka.

5. PREMIUL DE SOTA
Condiţie — 40.000 lei

1680 Iubita.
1720 Petruş.
1740 Winsome Josedale.
1760 Josedale Margot.
1800 Little Orphan.

6. PREMIUL OTRANTO
Condiţie — 13.000 lei

2140 Pacahantos, Ninon, Pecoera, Gruia, King Worthy.
2160 Bruma II.
2180 Catinca.
2220 Bibi, Katy Caid.

7. PREMIUL NERVUS RERUM
Record — 18.000 lei

1720 Szelvesz, Blondella, Amsel, Wodka.
1740 Naplopo, Quaramba.
1760 Opanka, Citronat Gordon, Gretelbub.

8. PREMIUL MICAUŢI
Handicap — 13.000 lei

2100 Aventurier.
2120 Spic.
2160 Baron, Bebeca.
2180 Pati Worthy, Zgomot.
2200 Izma, Durdulia, Mura II.
2220 Pinkerton, Busuioc, Olenca.
2240 Peter Worthy, Kamaa.

9. PREMIUL MAGDA
Handicap — 16.000 lei

2100 Eftin.
2120 Pacahantos, Pock, Isabela.
2140 Ninon, Talaz, Catinca.
2160 Primrose, Prinţ, Florica II, Pleava.
2180 Havana.
2200 Blondela, Amsel.
2240 Margaret T.

Băneasa

Publicarea greutăţilor
Ziua X-a — Duminică 22 Mai

PR. GRECIANU — Handicap
2.400 metri — 60.000 lei

Şerban	69
Codru	64
Menelik	62½
Ostaş	61
Rubin	61
Danciu	60
Luţa	60
Madrigal	59½
Scărbă mică	59
Hop şi eu	58
Trés Pratique	57½
Dornic	54
Geza	53
Magnat	48½
Goblin	47½
Flor fina	46
Kasandra	45
Martor	44½

Băneasa Trap

Monte şi partanţi probabili

Miercuri, 18 Mai 1938

Premiul NICERON
Condiţie — 11.500 lei

Comeara	1700	0
Dacia	1700	0
Elena	1700	?
Jenny	1700	*Cerkasoff*
Habara	1700	*Borisiac*
Diadia Lul	1720	*Dobrescu*
Flăcău	1720	?
Desiş	1720	*Ghinea*
Lin	1720	0
Cartuşel	1720	*Gram*
Harry Boy	1740	0
Măgura	1740	*Trifulescu*
Tais	1760	*Zabelin*
Dâmb	1800	*Podoleacov*
Furor	1820	*T. Popa*
Zenit	1840	*Andrewsky*
Extra	1980	*Pavlic*

Premiul OLT
Condiţie — 11.500 lei

Elena	2100	0
Diadia Lul	2100	0
Lin	2100	0
Mărţoaga	2120	*A. Botea*
Amiral Worth	2120	?
Ralf	2140	0
Extra	2160	0
Ostaş	2180	*Gaidaev*
Alunis	2180	0
Vestit	2200	*Dobrescu*
Adda Worthy	2200	0
Aventurier	2220	*T. Popa*
Poeniţa	2220	0

Premiul MOSCOPOLE
Condiţie — 13.000 lei

Extra	2100	0
Aventurier	2140	0
Petruş	2140	*Borisiac*
Mura II	2180	0
Busuioc	2180	*Ghinea*
Du-te	2200	0
Pati Worthy	2220	*Pavlic*
Domnica	2220	?
Lăcrămioara	2220	*Crotenco*
King Worthy	2260	0
Pacahantos	2280	0
Dolly Worthy	2280	0
Bruma II	2280	*Komarnitky*

Premiul MESSENGER
Record — 16.000 lei

Pacahantos	2100	*Crotenco*
Ideal	2140	*Gaidaev*
Joppa Han.	2160	*Cerkasoff*
Pai	2160	0
Pleava	2160	0
Trixie	2180	?
Naplopo	2200	*Dobrescu*

Fr. BEL AMI — 2200 metri
Grupa D — 11.500 lei

Bunel	2200	*Dobrescu*
Pati Worthy	2200	0
Durdulia	2200	0
Mura II	2200	0
Busuioc	2200	0
Olenca	2200	*Ghinea*
Dorka	2200	?

Premiul DON COSSACK
Handicap — 18.000 lei

Pacahantos	1700	0
Sonia Worthy	1700	0
Pock	1700	*Crainic*
Du-te	1700	*Crotenco*
Sorvaneţ	1720	*Borisiac*
Bibi	1720	*Ghinea*
Edith	1720	0
Pecoera	1720	*Grünvald*
Talaz	1720	0
Torent	1720	?
Giuditta	1720	0
Catinca	1720	0
Venezia	1740	0
Primrose	1740	0
Wodka	1740	*Cerkasoff*
Dorita Mea	1740	0
Pleava	1740	0
Amzel	1760	0
Blondella	1780	*T. Marcu*
Naplopo	1800	0
Pai	1780	0
Quaramba	1800	0
Gretelbub	1800	?

Premiul NEY
Handicap — 11.500 lei

Amiral Worth	2100	0
Furor	2100	0
Vestit	2100	0
Dudu Gordon	2100	*Gaidaev*
Extra	2100	0
Aventurier	2100	0
Spic	2100	*Komarnitky*
Zâna Worthy	2120	0
Igen	2120	0
Valona	2140	*A. Bota*
Pati Worthy	2160	0
Zgomot	2160	*Dobrescu*
Mura II	2180	0
Sultan II	2180	*Gaidaev*
Pinkerton	2200	*Gavriescu*
Kamaa	2220	*Grünwald*
Ciclop	2240	0

Premiul MANGALIA
Record — 13.000 lei

Igen	1700	*Dobrescu*
Mura	1700	*Szabo*
Pati Worthy	1720	0
Mura II	1720	0
Credinţa	1720	*Slobozenco*
Tava	1720	0
General W.	1720	0
Zgomot	1720	0
Pinkerton	1740	0
Peter Worthy	1740	0
Busuioc	1740	0
King Worthy	1740	*Ghinea*
Ninon	1760	*Cerkasoff*
Benito H. P.	1760	0
Jeles II	1760	*Gaidaev*
Pock	1760	0
Sorvaneţ	1760	0
Redea	1760	*Zabelin*
Havana	1780	*Andrewsky*
Gruia	1780	0

Premiul JAVELOT
Handicap — 14.500 lei

Bebeca	1700	*Cobeliac*
Pati Worthy	1700	0
Valona	1700	*A. Bota*
Bunel	1700	0
Busuioc	1700	0
Petruş	1700	0
Ciclon	1720	0
Leu	1720	0
Peter Worthy	1720	*Gaidaev*
King Worthy	1720	0
Benito H. P	1740	*V. Vârlan*
Jeles II	1740	0
Pock	1740	0
Du-te	1740	0
Domnica	1740	0
Sorvaneţ	1760	0
Pecoera	1780	0
Catinca	1780	*Gaidaev*
Vântişor	1780	0
Pleava	1800	*Dobrescu*

INFORMAŢII

● **Astăzi** se fac la Secretariatul Jockey-Clubului înscrierea pentru ziua a IX-a şi a X-a, Sâmbătă 21 şi Duminică 22 Mai dela Băneasa.

● **Duminică comitetul Jockey-Clubului a luat hotărîrea ca după disputarea tuturor curselor clasice să se ia saliva calului câştigător care va fi trimeasă unui laborator din străinătate.**

Comisarii alergărilor vor decide asupra restului curselor în care se va dispune acela lucru pentru câştigătorul alergărei.

● D. I. Franc *ne roagă să anunţăm că pensionarii săi lăsaţi din evidenţă pentru neparticipare în curse înscrişi în programele de Miercuri şi Joi dela Băneasa-Trap, nu vor fi trimeşi la startul nici unei alergări.*

● *Oştean* va fi încălecat în Derby de Radu Cristea.

Hotărîrea a fost luată aseară.

● **ERI SEARA la orele 19 s'au intrunit proprietarii de trap, membri ai Societăţii „Trăpaşul". Au fost prezenţi majoritatea proprietarilor cari s'au declarat din nou dârji pe punctul de vedere exprimat în şedinţa de Sâmbăta trecută. Adică să nu-şi aleargă caii Miercuri şi Joi pe hipodromul Băneasa-Trap, hotărîre care va fi aplicată şi în viitor dacă Societatea Hipică Română nu va da un răspuns satisfăcător doleanţelor cari au format obiectul adresei trimeasă de Societatea Trăpaşul acum o săptămână.**

De peste hotare...

Anglia

● **WILBURTON HANDICAP, alergarea principală a reuniunii de Joi 12 Mai dela Newmarket deschisă cailor de trei ani a revenit armăsarului d-lui J. Ramsden BOMBAY DUCH 55 kgr. din Rameses the Second şi Flounder.**

Câştigătorul acestei probe pe 1400 metri şi înzestrată cu 1150 souverains a fost încălecat de T. Lowrey. Al doilea s'a plasat Old Reliance 56 kg. cu Gordon Richards în şea care a precedat pe La-Li, 55 kgr. şi alţi 10 concurenţi.

Cota 100-8, 9-2 şi 11-2.

● Tot la Newmarket **s'a alergat Miercuri 11 Mai o cursă deschisă trei-anilor, NEWMARKET-STAKES, 1832 lire engleze, 2000 metri. Alergarea are o deosebită semnificaţie prin faptul că a produs un nou pretendent de Derby, pe GOLDEN SOVEREIGN din Monarch şi Fleche d'Oor II, care şi-a adjudecat proba învingând de 1 jum. lungime pe Greenwich, Malabar, Chatsworth, Berwich şi Challenge. Câştigătorul care a fost călărit de T. Weston a plecat al treilea favorit la 6-1. El aparţine d-lui Abe Bailey care deşi bolnav — anul trecut i s'a amputat un picior — a ţinut să se întoarcă din Africa de Sud pentru a fi prezent la victoria armăsarului său în Derby. Deşi posedă de 43 ani graidul de curse, d. Bailey n'a reuşit încă să câştige nici un Derby. Il va câştiga în anul acesta ?**

● *Participarea lui Bois Roussel* în Derbyul englez din acest an este îndoielnică. Câştigătorul premiului Juigne nu figurează pe lista cotelor celei mai importante probe din lume.

● **Cotele pentru Derbyul englez fixate la 14 Mai sunt următoarele :**

Pasch 2/1; Golden Sovereign 17/2; Potmarnock 9/1; Scottish Union 100/7; Pound Foolish 100/7; Mirza II 18/1; Glen Loan 20/1; Greenwich 25/1 ; Khan Bahodur 28/1 ; Malabor şi Troon 40/1.

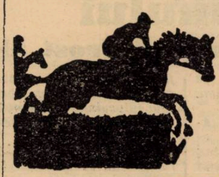

Franţa

● **Două probe de deosebită importanţă s'au alergat Duminică 15 Mai la Longchamp, Poule d'Essai des Poulaiches şi Poule d'Essai des Pouiains, 1600 metri, ambele deschise 3 ani-lor şi dotate cu câte 100.000 franci.**

Timpul deşi nefavorabil n'a împiedicat o imensă mulţime să fie prezentă pe câmpul din Bois de Boulogne.

Incercarea iepelor a revenit pensionarei Baronului de Rotschild, FEERIE încălecată de F. Rochetti.

Fiica lui Massime şi Fairy Legend a dispus cu uşurinţă de favorita Gossip a d-lui J. E. Wiedener, câştigătoarea Marelui Criterium.

Alergarea armăsarilor a dat prilej lui GASPILLAGE să-şi ia revanşa asupra lui Astrologer **învingătorul său din premiul Daru alergat la 1 Mai. Ca şi în acea cursă sosirea a fost extrem de strânsă. Gaspillage a fost un câştigător norocos prin faptul că Tranquil care-l depăşise în linia dreaptă a fost jenat de Cavallino care în ardoarea luptei a determinat pe armăsarul d-lui J. Hennessy să oblice în afară. In atari condiţiuni Gaspillage care se găsea la coardă a putut obţine avantajul de un cap cu care a fost declarat învingătorul alergărei.**

Iată rezultatele acestor două alergări :

Poule d'Essai des Pouliches
100.000 franci, 1600 metri

1. FEERIE (F. Rochetti) 58 kgr. a Baronului Ed. de Rotschild.
2. *Gossip* (Bridgland) 58 kg.
3. Shrew (Semblat) 58 kg.

Neplasaţi : Lilac Time, Coquetterie, Trolla, Anaxo, Patoche, Spacieuse, Amicale, Cutie.

Câştigat 2½, 1½, 1 lungime.
Cota 66, 15, 13, 17 franci pentru 10.

Poule d'Essai de Poulains
100.000 franci, 1600 metri

1. GASPILLAGE (A. Dupuit) 58 kg. al d-lui Jean Prat.
2. *Cavallino* (G. Duforez) 58 kgr.
3. Tranquil (P. Villecourt) 58 kgr.

Neplasaţi : Astrologer, Citron, Bécasson.

Câştigat cap, gât, ½ lungime.
Cota 23, 15, 22 pentru 10.

Belgia

● **MARELE PREMIU AL BRUXELLES-ULUI alergat Duminecă 15 Mai în capitala Belgiei a fost câştigată de ANTONYM a d-lui Holdert care a dispus de** Blue Star **favorita probei.**

In felul acesta primele două locuri au fost ocupate de caii francezi trimeşi anume în Belgia pentru această cursă.

Alergarea deschisă cailor de 3 ani a fost înzestrată cu 125.000 franci şi s'a disputat pe hipodromul dela Boitsfort, distanţa cursei fiind 2200 metri.

Au participat 7 concurenţi, 5 belgieni şi 2 francezi.

Câştigătorul a fost al doilea favorit raportând 22 franci pentru 5.

Iată rezultatul tehnic:

Marele Premiu dela Bruxelles
125.000 franci, 2200 metri

1. ANTONYM (A. Tucker) 59 kgr. al d-luj H. Holdert.
2. *Blue Star* (G. Destandau) 57 kgr. a d-nei D. Saint.
3. Joli Ange (S. Heapy) 56 kgr. al Baronului Bruqman de Walzin.

Neplasaţi : Rosadula, Leonidas, Kanda şi Melissa.

Câştigat 3/3, 3 lungimi. Durata 2.21 3/5.

Cota : Tribună 22, 6, 5,50, 6 ; Peluză : 20, 6,50, 6, 6,50 franci pentru 5.

Sosirea din Wilburton Handicap

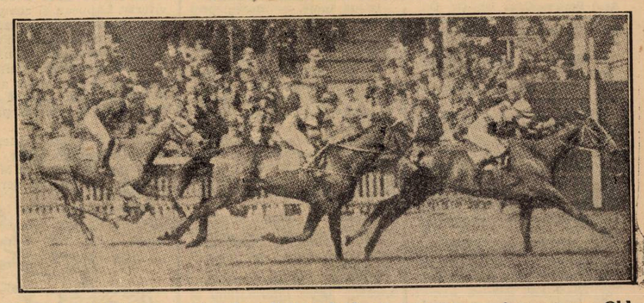

Bombay Duck este puternic solicitat de Lowrey pentru a întrece pe Old Reliance (Gordon Richards) şi La-Li (A. Wragg) în această alergare disputată la Newmarket

Ciclism

Să bată se aleargă

Prima cursă feminină a anului

Un traseu lung şi prost ales

Sâmbătă dimineaţa, se va desfăşura, la şosea, prima cursă feminină, a anului.

Regia o deţine gruparea „Aquila-Marathon" şi ne-a anunţat că traseul probei este : Bucureşti-Otopeni - Bucureşti ceeace ar însemna 22 km.

Ideia de a organiza alergări pentru „dudui" o găsim bine inspirată, asemenea manifestaţiuni bucurându-se întotdeauna de un deosebit succes.

Insă, de data aceasta, avem de obiectat unele lucruri. Şi iată despre ce este vorba :

TRASEU PROST ŞI PREA LUNG

Fireşte că 22 km. nu-i o cifră care să înspăimânte, dar pentru delicatele tendoane ale sexului slab, constitue o încercare prea severă.

Şi, apoi, piatra cubică a traseului este deasemenea un „argument" cam tare pentru o cursă femenină dacă ţinem seama că ciclistele noastre nu s'au antrenat decât pe aleile velocipedice dela şosea, fără hopuri, în fâşâit uşor de pneuri, şi nu pe hurducăelile implacabile pe care le oferă piatra cubică.

O SUGESTIE

Deaceia găsim nimerit să facem următoarea propunere forului regizor să schimbe traseul înlocuindu-l cu porţiunea gudronată cuprinsă între Statuia Aviaţiei şi Bordei.

Aci s'ar putea face 4—5 tururi, circa 8—10 kkm., lupta putând fi urmărită pe tot parcursul de publicul spectator.

Nu ne îndoim deci că d. P. Mihăilescu, ne va urma sugestia.

REGULAMENTUL PROBEI

Cursa este deschisă tuturor doamnelor şi domnişoarelor posesoare de biciclete înscrise sau neînscrise în vre-o grupare.

Traseul este următorul: plecarea din Piaţa Victoriei, Satul Băneasa, Otopeni, întoarcerea pe acelaş traseu, prin satul Hercsu-trău, Bordeiu, sosirea la Statuia Aviaţiei.

Premiile oferite de gruparea organizatoare sunt: diplome, cărţi de lectură şi menţiuni.

Adunarea concurentelor va avea loc între orele 8—8,45 a. m. în Piaţa Victoriei, iar plecarea se va da, din acelaşi loc, la orele 9 precis.

Clubul organizator îşi declină orice răspundere în caz de accidente.

Taxa de înscriere pentru această cursă este de lei 10 şi înscrierile se primesc până Joi 19 Maiu ora 4 p. m. în str. Crăsnaru No. 34 (cartierul Pleşoianu).

Sâmbătă şi Duminică, zile de antrenament

pentru „Cursa Restaurației"

Duminică dimineaţa gruparea „A.C.S.A." urma să organizeze o alergare pentru categoriile inferioare.

Faptul însă, este încă problematic. Aseară discutând cu un federal am sugerat ca, dacă nu se poate organiza o cursă de cel puţin 100 km., atunci să se lase aceste zile libere, băeţii plecând la drum, spre a se antrena în vederea marei curse a Restauraţiei care nu mai este departe.

Sugestia noastră a fost acceptată principial, asupra ei urmând a se decide în plenul comisiei sportive.

In cazul că ea va fi urmată (desigur însă că ar fi mai nimerit o cursă de 100—150 km.) Sâmbătă şi Duminică dimineaţă, vor putea fi văzuţi mulţi ciclişti luând drumul munţilor, în vederea unui antrenament mai dur.

Turism

Programul turistic al A.D.M.I.R.-ului dela 20 Mai - 30 Iunie a. c.

Excursii uşoare şi de plăcere

20—21 Mai. — Sinaia-Piatra Arsă-Peştera-Casa Dr. Gr. Dumitrescu (Babele)-Schiel-Buşteni. Conducător: Virgil Costescu.

29 Mai. — Buşteni-V. Jepilor-Casa Dr. Gr. Dumitrescu (Babele)-Schiel-Buşteni. Conducător: S. Vucicovici.

2. Iunie. — Sinaia-Piatra Arsă-Casa Dr. Gr. Dumitrescu (Babele)-Schiel-Buşteni. Conducător: A. Păcuraru.

12—13 Iunie. — Poiana Ţapului-Schiel-Peştera-Bolboci-Cheile Zănoagei-Scoproasa-Bolboci-V. Oboarele-Vârful cu Dor-Sinaia. Conducătorii: Virgil Costescu.

19 Iunie. — Piatra Mare, prin Timişul de Jos-Casa B. T. E.-Vârf-7 Scări-Timiş de Jos. Conducător A. Petrescu.

29 Iunie. — Buşteni-Schiel-Casa Dr. Gr. Dumitrescu (Babele)-V. Jepilor-Buşteni. Conducător: Sc. Antonescu

VAI-CRESTE-ESCALADARI

12—13 Iunie. — Bucegi prin Valea Albă-Cruce-Casa Dr. Gr. Dumitrescu (Babele) - Piatra Arsă-Sinaia. Conducător: Sc. Antonescu.

12—13—14 Iunie. — Făgăraş, prin Arpaş-Bulea-lacul Capra-Piscul Negru-Cumpăna-Curtea de Argeş. Conducător: I. Rădulescu.

12—13 Iunie. — Piatra Craiului prin Zărneşti-Casa de vânătoare Diana-V. Isvorului-Creasta Nordică-Casa Radu Negru-Prăpăstii-Zărneşti. Conducător: Nerva Stoica.

26 Iunie. — Bucegi, prin Valea Costilei-Casa Dr. Gr Dumitrescu (Babele)-V. Jepilor-Buşteni. Conducători : G. Bucur şi Al. Botez.

Excursile anunţate sunt irevocabile. Orice informaţiuni se dau la sediul asociaţiei A. D. M. I. R., palatul primăriei de Galben, pasajul B, nr. 19, în fiecare Vineri seara între 8—21

ATLETISM

La Braşov se activează din nou

Cu o plăcută satisfacţie am înregistrat ultimele rezultate ale concursurilor desfăşurate la Braşov, rezultate care au dovedit că în oraşul dela poalele Tâmpei activitatea atletică a intrat din nou pe făgaşul cel bun, pe drumul care i-a adus odinioară atâtea succese, făcând din minunatul oraş din Câmpia Bârsei un adevărat centru atletic.

Apariţia „As. sportive a Municipiului Braşov", grupare care beneficiază de largul şi înţelegătoru sprijin al d-lor Col. Nanu primarul oraşului, Voicu secretarul general al municipiului, inginer Mircea subprefectul judeţului şi de concursul technic al d-lor prof. Şeitan şi Moldovanu, a constituit fără îndoială punctul de plecare în revirimentul produs cu atletismul braşovean.

Ţinând să se încadreze în mod oficial în organizarea sportivă, noua grupare va activa în numerose federaţii la care va cere afilierea chiar în cursul acestei luni, pentruca astfel activitatea să se poată desfăşura nestingherită şi în cele mai bune condiţiuni.

Programul acestei grupări care a fost fixat de comun acord cu Liga de atletism, prevede pentru zilele de 21—22 Mai o grandioasă manifestaţie sportivă şcolară.

Se vor desfăşura campionatele de atletism, handball şi volleyball ale şcolarilor braşoveni, concursuri care vor fi organizate de comun acord cu autorităţile şcolare şi care constituesc în fiecare an splendide ocazii de afirmare pentru elevii braşoveni.

Insfârşit, mari concursuri naţionale precum şi câteva meetinguri internaţionale sunt prevăzute în programul atletic.

După doi ani de letargie şi de certuri între conducători, atletismul braşovean reapare dornic să joace acelaş strălucit rol, pe care l-a avut întotdeauna în mişcarea atletică românească.

Cuvântul de laudă îl merită desigur oficialităţile din acest centru, primăria şi prefectura, care ca şi altă dată, au înţeles să ajute mişcarea sportivă şi în special atletismul.

Câteva consideraţiuni pe marginea ultimei reuniuni

Ultima reuniune atletică, desfăşurată Duminică în cadrul cupei Iconomu şi care anul acesta a dat prilej la o luptă plină de înverşunare, recoltându-se rezultate excepţionale, ne-a ocazionat să facem câteva constatări de bun augur pentru atletismul bucureştean.

Prima remarcă pe care trebuie s'o facem, este numărul extrem de mare al concurenţilor participanţi, care a întrecut cele mai optimiste aşteptări şi de acest fapt cluburile trebuiesc felicitate.

Dar ceeace a entuziasmat în reuniunea de Duminică, a fost frumoasa comportare a juniorilor, aceşti pionieri de mâine ai atletismului românesc, dându-ne speranţe de mai bine pentru un viitor apropiat

Pepiniera Venusului a surclasat pe toţi ceilalţi. Elemente de valoarea lui Cristea, care se impune pe zi ce trece, dar mai ales extraordinara performanţă a tânărului Ionescu Ştefan care a sărit în lungime 6 m. 44 pledează îndeajuns pentru prioritatea Venusului între cluburile de pe întreaga ţară.

DINU CRISTEA, LAPUŞAN ŞI MANEA, AŞII SENIORILOR

Dintre seniori s'a impus, incontestabil, pensionarul d-lui Mărăscu, Dinu Cristea.

Forma manifestată de stadist Duminică, reuşind să acopere 5.000 m. în 15 m. 43 s., numai la 10 s. de recordul naţional al cărui deţinător este, ne dă speranţe.

Dar surpriza zilei a fost frumoasa revenire a fostului viforist Lăpuşan şi comportarea „bătrânului" Manea.

Primul de mult n'a mai fost văzut în forma de acum. Credem că a sosit momentul ca Lăpuşan să reia serios antrenamentul, mai ales că pista Metropolei îi va fi un preţios auxiliar.

Cel de al doilea, Manea, încercat pe atâtea probe, până şi pe dificila probă a Marathonului, are acelaş nerv tânăr din vremea când era o glorie a atletismului românesc.

In acelaş timp, Iordache şi Nemeş, dela care se aştepta mai mult, n'au reuşit să ne entusiasmeze.

Amândoi manifestă oboseală de supraantrenament şi credem că n'ar fi rău ca Stadiul Român să nu-i mai prezinte la concursuri un timp, lăsându-i în repaus.

Un supraefort n'ar face decât să-i scoată din formă pentru tot sezonul.

c. m. c.

Rezultatele de Duminică în lumina cifrelor

Concursurile de Duminică de la Braşov şi Bucureşti au dat unele rezultate interesante asupra cărora insistăm în altă parte a ziarului. Aci dăm performanţele în lumina tabelei finlandeze.

Cele mai multe puncte le-a totalizat tânărul Schulleri cu aruncarea lui de 14 m. 62 şi performanţa lui Dinu Cristea la 5000 m. 14 m. 43 s.

100 M. PLAT

Cristea A. (Venus) 11 5/10 s. 710 puncte.

400 M. PLAT

Iordache (St. R.) 53 1/10 s. 711 puncte.

800 M. PLAT

Lăpuşan (Metr.) 2,02 min. 754 puncte.

5000 M. PLAT

Dinu Cristea (St. R.) 15,43 min. 816 puncte.

LUNGIME

A. Lupan (V. D.) 6,47 m. 668 puncte.

INALŢIME

V. Cojocaru (Vult.) 1,68 m 648 puncte.

SULIŢA

Vămanu (St. R.) 54,15 m. 666 puncte.

GREUTATE

Schulery (S.G.S.B.) 14 m. 62 881 puncte.

DISC

Schullery (S.G.S.B.) 40 m. 92 739 puncte.

Concursurile sportive străjereşti

In vederea concursurilor sportive străjereşti, pe cari le organizează Straja Ţării Duminică 29 Mai şi Sâmbătă 4 Iunie pe întreaga ţară, au început de pe acum pregătiri pline de febrilitate.

In Capitală, cel puţin, această magnifică reuniune va căpăta o grandoare nebănuită.

Un număr extrem de mare de tineri străjeri şi-au anunţat participarea şi, în deosebi probele femenine, se vor bucura de un adevărat succes.

Deşi ne despart două săptămâni de această grandioasă manifestare, s'au şi înscris peste 30 de stoluri de fete.

In acest scop comitetul de organizare lucrează la punerea la punct a organizării, care va constitui o surpriză pentru tineretul străjeresc.

Organizarea în sine, va fi aidoma ca aceea a balcaniadei din toamna trecută.

In rezumat „Străjeriada" se va desfăşura într'un cadru măreţ.

Iată stolurile de străjere care s'au înscris până în prezent :

Iulia Haşdeu, Şcoala Centrală, Notre Dame, Domniţa Ileana, Regina Maria, Doamna Basarab, Zoe Romniceanu, Gh. Chiţu, Moteanu, Protopopul Tudor, Pompilian, Şc. ortodoxă, Eliade Rădulescu, Doamna Stanca, Regina Elisabeta, Elena Eraclide, Pia Brătianu, Ecaterina Teodoroiu.

Straja Ţării a intervenit la A. N. E. F. care a pus la dispoziţia străjerelor pentru antrenament stadionul, în zilele de: Luni, Miercuri şi Joi între orele 3—5.

ANTRENAMENTUL DE ERI

Eri s'au antrenat pe stadion patru stoluri la ştafetă: Domniţa Ileana, Pompilian. Ortodoxă şi Regina Maria.

Motociclism

„Cupa Jubiliară“
a Moto Clubului Român se dispută la 2 Iunie
O alergare interesantă

Moto Club-Român, organizează, în ziua de 2 Iunie, o cursă de rezistență pe 260 km. pentru motociclete solo și cu sidecar, denumită „Cupa Jubiliară M. C. R.“.

Concursul se va ține conform regulamentului F. R. M. și F. I. C. M. precum și prescripțiilor regulamentului special.

Concursul este deschis motocicliștilor-membri ai cluburilor afiliate la Federația Română de Motociclism, posesori de licențe eliberate de F. R. M.

Clasarea mașinilor se face după următoarele categorii:

Categoria I.a: motociclete solo până la 350 cmc.

Categoria II-a: motociclete solo peste 350 cmc.

Categoria III-a: motociclete cu sidecar până la 600 cmc.

Categoria IV-a: motociclete cu sidecar peste 600 cmc.

PARCURSUL

Alergarea se va ține pe parcursul: București (piața Victoriei) — Băneasa — Ploești (58 km.) — Câmpina — Păduchiosul (128 km.) — Târgoviște (193 km.) — Bilciurești (222 km.) — Mogoșoaia cu punctul finish în com. Băneasa (260 km.) în fața restaurantului Brotăcel.

Se institue pe traseu un control oficial, la podul dela poalele muntelui Păduchiosul, unde concurenții vor lua viza cu ora sosirei și ștampila, dela comisarul de control de acolo.

Afară de aceasta, se institue două puncte de orientare, marcate prin fanioane albastre: unul la întretăerea șoselei București-Sinaia, cu drumul ce merge spre Păduchiosul și altul la Sud de bariera orașului Târgoviște, spre a indica direcția spre Bilciurești.

INSCRIERILE

Termenul de înscriere, până la 26 Maiu a. c., cu taxa de 200 lei, la secretarul general al M. C. R. în strada Apolodor nr. 2, zilnic între ora 8 dimineața și 8 seara, iar până la 29 crt., ora 8 seara, în același loc, cu taxa de înscriere dublă.

Inscrierea se face prin predarea buletinului completat cu datele cerute, împreună cu depunerea taxei de înscriere. Inscrierile, fără depunerea taxei, nu vor fi luate în considerare.

Dacă pentru o categorie din cele enumerate mai sus nu vor exista cel puțin două înscrieri, concurenții vor fi întruniți în categoria superioară.

Dacă până la primul termen de înscriere 26 Mai nu-și vor fi prezentat adeziunile cel puțin 10 concurenți, concursul se va amâna din oficiu pentru o altă dată ce se va comunica la timp.

In caz de amânare a cursei, taxele de înscriere se vor restitui celor în drept.

M. C. R. își rezervă dreptul de a refuza admiterea oricărui concurent, fără a arăta motivele

STARTUL

Plecarea concurenților se va face individual, în ordinea tragerii la sorți, la intervale de câte un minut.

Startul se va da din piața Victoriei, pe categorii, cu motorul stins fără ajutor străin, la ora 6 jum. în dimineața zilei de 2 Iunie. In acest scop, concurenții se vor aduna la ora 6, când se va face tragerea la sorți.

Motocicletele vor fi echipate conform Legii de circulație și regulamentului F. I. C. M. având în plus fixată pe cadru, o tablă cu numărul de ordine al înscrierii.

Combustibilul, — liber la alegerile concurenților.

Lipsa de pe carnetul de drum, a vizei postului de control dela Păduchiosul va face pe concurent să piardă dreptul la clasificare.

Sosirea va fi în comuna Băneasa în fața restaurantului Brotăcei.

PREMII

Se pune în competițiune a doua **„Cupă Jubiliară“ a Moto-Clubului-Român.** Pentru obținerea celui mai bun timp al zilei se va decerna o cupă pui, urmând ca cel ce va deține în decurs de 5 ani un număr mai însemnat de cupe (pui) să câștige definitiv „Cupa Jubiliară“. In caz de paritate de pui cupa se va atribui acelui alergător care a realizat timpul cel mai bun în alergările efectuate.

PALMARESUL PROBEI

In anul 1933 cupa pui a fost luată de concurentul **Marin Mareș (M. C. R.),** realizând o medie orară de 60.748 km.

In anul 1934 premiul a fost câștigat de concurentul locot. **Alex. Papană (M. C. R.)** Brașov, cu o medie orară de 65.840 km.

In anul 1935 câștigătorul cupei pui a fost **Luiggi Baissie (M. C. R.)** cu o medie orară de 71.28 km.

In anul 1936 cupa pui a fost câștigată de **Marin Mareș (M. C. R.)** realizând o medie orară de 61.280 km.

In anul 1937 cupa pui a fost câștigată de **Luiggi Baissie (M. C. R.)** cu o medie orară de 62.105 km.

Tuturor concurenților cari, luând startul, au acoperit traseul, li se va oferi placheta de amintire a cursei „Cupa Jubiliară“.

In afară de aceasta, primilor cinci alergători clasați, li se va da ca premiu, câte un obiect folositor, cu inscripția „Cursa Jubiliară M. C. R. 1938“.

DISPOZIȚIUNI FINALE

Riscurile și accidentele, provenite indiferent din ce cauze, privesc exclusiv pe concurenți, M. C. R. declinându-și orice răspundere în acest sens.

Cursa va fi urmărită de asistență medicală.

Contestațiile contra clasificărei, se vor face numai în scris, în timp de 30 minute după închiderea cursei, însoțite de taxa de 500 lei, care se va înapoia deponentului în caz că motivele contestației se vor fi dovedit întemeiate.

Căp. AL. PAPANA

Cursa se consideră închisă, după șase ore și jumătate dela placarea ultimului concurent.

Concursul de regularitate al grupării A. R. M. A.
Proba se va desfășura Duminică

Amânată odată, din motive pe cari nu le cunoaștem, competițiunea de regularitate a grupărei A. R. M. A. se va desfășura Duminică dimineața.

Concursul corespunzând inaugurărei activității motocicliste a anului, constă dintr'o probă de scurt kilometraj, accesibilă oricărui motociclist. Intr'adevăr, întregul parcurs al competițiunei nu măsoară decât 116 km.

Pe deasupra, condițiunile nu sunt deloc grele, astfel că, orice conducător poate absolvi, cu succes, examenul.

DOUA PLECARI

Urmărind o cât mai bună propagandă, organizatorii au decis ca proba propusă de ei să aibă două starturi.

Primul, deschis bucureștenilor, se va da din Capitală, concurenții urmând să efectueze parcursul: București-Ploești-București.

Cel de al doilea start, va servi interesele ploeștenilor cari, pornind din orașul lor, vor executa parcursul: Ploești-Bănești (monumentul lui Aurel Vlaicu)-Ploești-București.

Ambele traseuri măsoară câte 116 km., astfel că toți ioncurenții vor fi puși în situații analoage.

O PROBA DE INDEMANARE

După terminarea concursului de regularitate, va avea loc, la București, o probă de îndemânare menită să servească la stabilirea clasamentului general.

Caracciola după ultima sa victorie.

Automobilism

După „Marele Premiu Tripoli“
Superioritatea germanilor s'a văzut dela antrenament

Al 12-lea „Mare Premiu Tripoli“, disputat Duminică pe circuitul Mellaha și pe o distanță de 524 km. s'a sfârșit cu un complet succes al industriei germane, bine reprezentată prin Lang, Brauchittsch și Caracciola, clasați în ordine„ în primele trei locuri.

Reinoind victoria de anul trecut Herman Lang a adăugat o nouă verigă la lanțul său de victorii, dovedind astfel că este unul dintre cei mai de valoare piloți ai continentului.

ANTRENAMENTUL

Antrenamentul în vederea cursei disputată Duminică a început încă de Joi și, dela primul contact cu circuitul, alergătorii germani au făcut dovada marilor posibilități ale lor și ale mașinilor respective.

In prima zi de lucru, cinstea de a realiza cel mai bun tur de circuit a revenit lui von Brauchtsch care a parcurs cei 13 km. 100 în 3 min. 30 sec. 16/100, cu o medie orară de 224 km. 400.

Hermann Lang a reușit al doilea timp, cu numai 74 sutimi de secundă inferior celui al compatriotului său.

Rudolf Caracciola, Farina și Siena figurează în ordine, cu timpuri mai puțin inferioare, pe când Dreyfus nu s'a găsit la largul său pe circuitul Melaha.

In zilele următoare, tot germanii au realizat cele mai bune timpuri, cu singura deosebire că Lang și-a depășit net adversarii asigurându-și titlul de mare favorit.

CURSA

Al 12-lea „Mare Premiu Tripoli“ a atras o asistență record. Faptul că în cursă participau toți piloții consacrați ai continentului, mai puțin Tazzio Nuvolari, a exercitat o atracție deosebită.

Loteria organizată cu această ocazie și-a avut și ea partea în succesul de afluență.

Având bune poziții la start, concurenții germani au luat conducerea după al doilea tur și, masați în frunte, au început să se războiască pentru primul loc, nu însă fără a-și servi, reciproc, interesele în cazul când atacul venea din altă parte.

După 10 tururi, germanii conduceau aproape, unul de celălat, dar cu avantaj categoric asupra restului.

Când niciun pericol din partea celorlalți nu mai exista, Lang a apăsat pe accelerator și a început să se distanțeze, trăgând după el pe Brauchitsch și Caracciola. Mai puțin bine acomodați cu circuitul, aceștia din urmă nu au putut menține alura infernală a leader-ului și Lang, câștigând mereu teren, a sfârșit parcursul cu un bun avans înaintea lui von Brauchitsch care, la rândul său isbutise să distanțeze suficient pe Caracciola.

Francezul Sommer a confirmat valoarea arătată la antrenament, sfârșind la locul al patrulea.

DOUA ACCIDENTE

In timpul cursei, alergătorul italian Siena, care se comportase bine la antrenament, a fost victima unui accident.

Răsturnându-se la un viraj, a fost scos de sub mașină, destul de serios rănit.

Pe de altă parte, maghiarul Hartmann, a cărui îndemânare nu iese din mediocritate, a provocat o ciocnire cu trăsura italianului Farina și ambele vehicule au fost proiectate în public, rănind câțiva spectatori.

RECORDURILE PROBEI NU AU FOST BATUTE

Deși s'a realizat o medie orară de 206 km. 107, recordurile probei nu au fost bătute, întrucât anul trect tot Lang a reușit 212 km. 483 pe oră și Hans Stuck a realizat, pe tur, o iuțeală mijlocie de 229 km. 234 pe oră.

Data	Distanța	Invingătorul	Marca	Timpul	Media
1925	km. 213	Balestrero	O. M.	2.14'38" 1/5	94.920
1926	km. 400	Eyserman	Bugatti	3.35'10" 4/5	111.533
1927	km. 400	Materassi	Bugatti	3.10'25" 4/5	132.080
1928	km. 400	Nuvolari	Bugatti	3.20'25"	125.730
1929	km. 400	Brilli Peri	Talbot	3.07'45"	133.960
1930	km. 104.8	Borzacchini	Maserati	42'54" 3/5	146.530
1933	km. 393	Varzi	Bugatti	2.19'51" 2/5	168.590
1934	km. 524	Varzi	Alfa R.	2.48'53" 4/5	186.140
1935	km. 524	Caracciola	Mercedes	2.38'47" 3/5	197.990
1936	km. 524	Varzi	Auto U.	2.31'25" 2/5	207.630
1937	km. 524	Lang	Mercedes	2.27'57" 67/100	212.480

Siena a murit!

Roma, 16. — Cursa automobilistă „Marele Premiu Tripoli“ disputată eri pe circuitul Mellaha a făcut o victimă.

Automobilistul italian Siena, despre care am anunțat că a fost grav rănit în urma răsturnării într'unul din virajurile cursei, transportat la spital nu și-a mai revenit.

El și-a dat sfârșitul înainte de a se produce vre-o intervenție chirurgicală.

Moartea prematură a lui Siena a impresionat profund cercurile automobiliste în care regretatul se bucura de mare stimă, fiind considerat drept un alergător de mare viitor.

Mareșalul Italo Balbo, care a dat plecarea în „Marele Premiu Tripoli“, a trimis familiei o telegramă de condoleanțe.

Volley-basket-ball

Situaţia în campionatul regional, după etapa de Duminică

Putem spune, fără să exagerăm, că etapa de Duminică a fost cea mai disputată din primăvara aceasta.

Intr'adevăr, apropierea sfârşitului de campionat fiind simţită de combatanţi, lupta pentru un loc mai bun este din ce în ce mai strânsă. Astfel, spectatorii care au fost prezenţi pe terenul Sportul Studenţesc sau C. F. R., au asistat la două lupte extrem de disputate şi interesante: Sportul Studenţesc—Macaby şi C. F. R.—Viitorul, în mare măsură şefia celor două serii.

Deasemenea celelalte partide au fost la fel de disputate şi au scos din nou în relief interesul cu care lucrează unele grupări ca Vergu, Bonaparte, Telefon Club şi tânăra echipă a I. P. P.-ului.

Cu părere de rău, însă, trebue să amintim de nepăsarea sau neseriozitatea unora din echipe.

Astfel Hai Haiul, simţindu-se „prea" stăpân pe situaţie şi socotind puţin important matchul cu Macaby, s'a prezentat numai în cinci jucătoare, dintre care unele nu au luat jocul în serios, decât în setul al treilea când au văzut că gluma se îngroaşe.

In aceiaşi situaţie se găseşte Viitorul, Start Club şi C. F. R. II, care neglijează antrenamentele şi se prezintă pe teren extrem de slab.

După rezultatele etapei a VI-a din returul campionatului regional, clasamentele iau următoarea înfăţişare:

VOLLEY-HALL FEMENIN

In seria I-a Start Club continuă să conducă fără nici o înfrângere, dar după comportările din ultimul timp se pare că nu îşi va putea menţine locul, având de susţinut matchuri tari, cu Aurora şi Iureş Club cărora nu le va putea rezista în forma actuală.

CLASAMENTUL:

1. Start Club	12	12	0	=12 p.
2. Iureş Club	13	12	1	=12 p.
3. Aurora	14	11	3	=11 p.
4. Metalsport	12	7	5	= 7 p
5. Bonaparte	13	5	8	= 5 p.
6. Sp. Stud.	12	5	7	= 5 p.
7. Telefon Club	13	4	9	= 4 p.
8. Farma Club	13	2	11	= 2 p.
9. Vif. Dacia	13	0	13	= 0 p.

SERIA II-a

Aici situaţia este mult mai clară. Hai-Haiul conduce detaşat şi cu toate cele amintite mai sus nu mai poate pierde campionatul.

Clasamentul se prezintă astfel:

1. Hai Hai	13	12	1	=12 p.
2. Start Club	13	10	3	=10 p.
3. Iureş Club	12	7	5	= 7 p.
4. Telefon Club	11	6	5	p.
5. Bonaparte H	11	5	6	= 5 p.
6. Macabi	11	4	7	= 4 p.
7. Caraiman	12	2	10	= 2 p.
8. Vergu	11	1	10	= 1 p.

BASKET-BALL, CAT. I-a

In seria I-a, Sportul continuă să conducă dar nu aşa de sigur căci apelul din jocul cu O. C. B., nu a fost încă judecat şi deci nu ar fi exclusă o victorie a acestuia în caz de refacare. Deci lupta este în toi.

CLASAMENTUL:

1. Sp. Studenţesc	9	8	1	=8 p.
2. O. C. B.	8	7	1	=7 p.
3. Macaby	10	7	3	=7 p.
4. V. S. C.	10	4	6	=4 p.
5. Arhitectura	10	3	7	=3 p.
6. Vif. Dacia	9	0	9	=0 p.

SERIA II-a

Primul loc nu poate scăpa nici un caz Telefon Clubului care conduce cu patru puncte diferenţă.

Clasamentul are următoarea înfăţişare:

1. Telefon Club	10	10	0	=10 p.
2. C. F. R.	9	6	3	= 6 p.
3. Aurora	9	5	4	= 5 p.
4. Viitorul	9	4	5	= 4 p.
5. Av. Sportiv	9	3	6	= 3 p.
6. A. C. T.	10	0	10	= 0 p.

BOSTET-BALL CAT. I-a

Campionii naţionali conduc detaşat în seria I-a aşa că nu le poate scăpa titlul nici cinul acesta. Locul doi, a intrat definitiv în posesia Telefon Clubului, iar al treilea în acel al Aurorei.

CLASAMENTUL

1. Sp. Stud.	7	7	0	0=14 p.
2. Telefon Club	8	6	0	2=12 p.
3. Aurora	8	3	0	5= 6 p.
4. V. S. C.	8	2	0	6= 4 p.
5. Vif. Dacia	7	1	0	6= 2 p.

*

In seria II-a, lupta decisivă începe, căci prin victoria de Duminică a C. F. R.-ului acesta este la egalitate cu O. C. B.

CLASAMENTUL

1. O. C. B.	7	6	0	1=12 p.
2. C. F. R.	6	5	0	1=10 p.
3. A. C. T.	7	3	0	4= 6 p.
4. E. F. A.	6	2	0	6= 4 p.
5, Macaby	6	1	0	5= 2 p,

VOLLEY-BALL CAT. II-a

Seria I-a

1. Radu Vodă	15	14	1	=14 p.
2. Viitorul	13	13	0	=13 p.
3. Caraiman	16	11	5	=11 p.
4. Inainte	15	7	8	= 7 p.
5. Aurora	14	7	7	= 7 p.
6. C. F. R.	15	6	9	= 6 p.
7. Energia	13	5	8	= 5 p.
8. Rahova	13	5	8	= 5 p.
9. B. T. M. T.	12	3	9	= 3 p.
10. Vif. Dacia	13	2	11	= 2 p.
11. I. P. P.	14	2	12	= 2 p.

SERIA II-a

1. Bonaparte	13	13	0	=13 p.
2. Sp. Stud.	14	12	2	=12 p.
3. Pebe	14	11	3	=11 p.
4. E. F. A.	15	9	6	= 9 p.
5. Macaby	13	9	4	= 9 p.
6. O. C. B.	15	6	9	= 6 p.
7. Vergu	15	5	10	= 5 p.
8. V. S. C.	16	5	11	= 5 p.
9. Av. Sportiv	13	4	9	= 4 p.
10. Luceafărul	14	3	11	= 3 p.
11. A. C. T.	14	2	12	= 2 p.

BASKET-BALL CAT. II-a

Seria I-a

1. Sp. Stud.	13	13	0	0=26 p.
2. A. S. A.	14	13	0	1=26 p.
3. Viitorul	14	11	0	3=22 p
4. Radu Vodă	14	8	0	6=16 p.
5. Macaby	12	7	0	5=14 p.
6. Aurora	14	7	0	7=14 p.
7. Pebe	11	4	0	7= 8 p.
8. Vif. Dacia	14	4	0	7= 8 p.
9. Inainte	13	3	0	10= 6 p.
10. A. C. T.	12	2	0	10= 4 p.
11. I. P. P.	13	0	0	13= 0 p.

SERIA II-a

1. C. F. R.	12	11	0	1=22 p.
2. Bonaparte	12	10	0	2=20 p.
3. Iuventus	14	10	0	4=20 p.
4. Energia	12	8	1	3=17 p.
5. O. C. B.	11	7	2	2=16 p.
6. E. F. A.	13	4	1	8= 9 p.
7. V. S. C.	12	4	0	8= 8 p.
8. Rahova	12	3	0	9= 6 p.
9. Luceafărul	11	2	0	9= 4 p.

VOLLEY-BALL CAT. III-a

1. Viitorul	12	11	1=11 p.
2. Macaby	16	11	5=11 p.
3. C. F. R.	14	10	4=10 p.
4. A. S. 13	14	10	4=10 p.
5. Rahova	11	5	6= 5 p.
6. Pebe	12	5	7= 5 p.
7. Bonaparte	12	5	7= 5 p.
8. Radu Vodă	14	5	9= 5 p.
9. E. F. A.	13	5	8= 5 p.
10. Vif. Dacia	11	2	9= 2 p.
11. V. S. C.	13	2	11= 2 p.

BASKET BALL CAT. III-a

1. C. F. R.	8	7	0	1=14 p.
2. Viitorul	7	6	0	1=12 p.
3. A. S. 13	9	5	0	4=10 p.
4. Radu Vodă	8	4	0	4= 8 p.
5. V. S. C.	7	2	0	5= 4 p.
6. Rahova	8	2	0	6= 4 p.
7. Vif. Dacia	7	1	0	6= 2 p.

Astăseară liga „Muntenia" ţine şedinţă

Astăseară, liga „Muntenia" ţine obişnuita şedinţă săptămânală în localul său din str. G. Cantacuzino 33, etajul I.

Şedinţa va începe la ora 21 şi are pe ordinea de zi: omologarea rezultatelor etapei a VI; programarea etapei a VII-a, şi judecarea contestaţiilor.

Tir

Echipa liceului Mihail Eminescu a câştigat „Cupa Voicu Niţescu"

In zilele de 14 şi 15 Mai crt., pe poligonul de tir al A.N.E.F., s'a disputat campionatul interşcolar, calibru redus, pentru cupa oferită de către d. dr. Voicu Niţescu.

In urma tragerilor executate de elevii liceelor, Gh. Lazăr, Mihail Eminescu, Cantemir Vodă, şi Seminarului Nifon, au atri-

TROFEUL

buit frumosul trofeu, în mod definitiv elevilor liceului „Mihail Eminescu", care prin admirabile trageri executate, îl câştigă pentru a doua oară.

Iată rezultatele technice ale acestui concurs:

ECHIPA LICEULUI MIHAIL EMINESCU

Popovici Traian	81%	puncte
Rădulescu Toma	92%	„
Ceciu Aurel	78%	„
Anghelovici Mircea	88%	„
Popescu Miron	72%	„
Bădulescu Dan	93%	„
Tănăsescu Remus	89%	„
Bădulescu Virgil	87%	„
Meicola Gh.	77%	„

Total 757 lovituri din 900 focuri.

ECHIPA LICEULUI CANTEMIR VODĂ

Ronetti C. Dinu	89%	puncte
Bărcănescu V.	84%	„
Ionescu Călineşti Şt.	88%	„
Manoliu C. Virgil	86%	„
Mujicicov N.	82%	„
Anghelescu N.	63%	„
Radian Niculae	88%	„
Ionescu Călineşti M.	90%	„

Total 746 lovituri din 900 focuri.

ECHIPA SEMINARULUI NIFON

Moisescu Stanciu	85%	puncte
Bădescu Niculae	74%	„
Bănică Ioan	73%	„
Ciocodeică Aurel	76%	„
Udma Ioan	62%	„
Oltei Grigore	77%	„
Musetescu Const.	57%	„
Susconu Stelian	51%	„
Pantel Alexandru	83%	„

Total 638 din 900 focuri.

ECHIPA LICEULUI GH. LAZĂR

Podeanu M.	68%	puncte
Drăguliu M.	73%	„
Haimovici Gh.	58%	„
Roseteanu Const.	68%	„
Bacalogu Alex.	84%	„
Breabăn D.	84%	„
Budean V.	64%	„
Popescu Mircea	61%	„
Vasiliade C.	67%	„

Total 627 puncte din 900 focuri.

CLASAMENTUL PE ECHIPE

I. Liceul Mihail Eminescu, puncte 84,10%

II. Liceul Cantemir Vodă, puncte 82,89%

III. Seminarul Nifon, puncte 70,89%

IV. Liceul Gh. Lazăr, puncte 69,68%.

CLASAMENTUL INDIVIDUAL AL CELOR MAI BUNI TRĂGĂTORI

I. Bădulescu Dan 93% Lic. M. Eminescu.

II. Rădulescu Toma 92% Lic. M. Eminescu.

III. Ionescu Călineşti M. 90% Lic. Cantemir Vodă.

IV. Tănăsescu Remus 89% Lic. M. Eminescu.

Ronetti C. Dinu 89% Lic. Cantemir Vodă.

V. Anghelovici Mircea 88% Lic. M. Eminescu.

Ionescu Călineşti St. 88% Lic. Cantemir Vodă.

Radian Niculae 88% Lic. Cantemir Vodă.

Ski

S'au împărţit premiile pentru „Cupa Bucegilor"

Intr'un cerc entuziast, s'a procedat Duminică 15 crt., ora 11, în restaurantul Munteanu din Predeal, la împărţirea premiilor competiţiei de ski pentru „Cupa Bucegilor" cea mai importantă probă de specialitate dela noi.

La această solemnitate au luat parte d-na şi d. general Petre Bălănescu cdt. brigăzii mixte Sinaia, d. Vintilă Paraschivescu, preşedintele O.N.T., d. col. Al. Dumitrescu, d. arh. Relu Ghinescu, preşedintele Ski Club Bucureşti, d-na şi d. Ion Gaizer, d-na şi d. dr. Mihail Andreescu, d. arh. Filip Constantin, etc., precum şi toţi concurenţii.

D. arhitect Ghinescu, în câteva cuvinte, reaminteşte asistenţei cum a decurs această cursă de coborire şi procedează la remiterea „Cupei Bucegilor", pe care în numele d-nei Paula B. Assan, donatoarea, o înmânează tânărului Kurt Binder dela K. S. V. câştigător pe anul 1938.

D. preşedinte Vintilă Paraschivescu, înmânează echipei I. A. R. „Cupa Oficiului Naţional de Turism", împărţind celor 12 clasaţi câte o plachetă comemorativă.

La şampanie, d. general P. Bălănescu felicită pe organizatori, urându-le acelaş succes în viitoarele organizări.

D. Vintilă Paraschivescu, satisfăcut de felul cum a decurs acest concurs în ţara noastră, promite tot sprijinul, adăogând că ar fi mulţumit dacă în anul viitor se vor invita şi skiori ai ţărilor vecine, în această competiţiune, contribuind în acest fel la o bună propagandă pentru turismul românesc de iarnă.

In continuare d. arh. Relu Ghinescu închină în sănătatea d-nei şi d-lui B. B. Assan, donatorii şi animatorii „Cupei Bucegilor", mulţumind pentru sacrificiile neprecupeţite ce le face spre propăşirea „Ski Clubului Bucureşti".

D. dr. Mihail Andreescu, secretarul general al S. C. B., mulţumeşte d-lor g-ral P. Bălănescu şi d-lui Vintilă Paraschivescu pentru frumoasa cupă oferită de O.N.T. şi pentru filmarea concursului de la Omul pe Valea Cerbului, film ce s'a dovedit a fi de un real folos pentru propaganda skiului. Intr'o atmosferă însufleţită, adunarea a luat sfârşit la ora 13.

Natatie

Cluburile nautice „Voevodul Mihai" şi „Gloria C.F.R" din Galaţi, vor fi conduse de un comitet mixt

GALAŢI. — Intr'un număr trecut la ziarului nostru am anunţat înfiinţarea cercului nautic „Marele Voevod Mihai".

Ulterior, au mai luat fiinţă încă două cercuri de acest gen şi anume:

„Marina", organizat de marina militară şi al doilea sub auspiciile „Gloriei C. F. R."

Conducătorii cercului nautic „Marele Voevod Mihai" şi ai „Gloriei C. F. R.", înţelegând greutăţiile ce au de învins în această ramură sportivă, au hotărât ca să conlucreze sub conducerea unui comitet mixt şi tot ce vor realiza, să fie creiat prin contribuţiuni egale, până la o eventuală contopire într'o singură organizaţie.

Acest fapt a umplut inimile de bucurie a tot ce este sportiv şi sperăm că vastul program de activitate început de cercul „Voevodul Mihai" va fi realizat mai curând, astfel că oraşul nostru nu va fi mai prejos de Timişoara sau alte oraşe, care posedă mai multe cluburi de acest gen.

Ambele cercuri dispun până în prezent de circa douăzeci mici ambarcaţiuni necesare sportului nautic, iar din sumele subscrise se va amenaja o plagă cu tot confortul necesar.

Aportul material al celor două cluburi nautice este însă destul de important, aşa că sub forma conlucrării se va oferi publicului gălăţean, o sumă de concursuri nautice de mare interes prin faptul că parcul micilor ambarcaţiuni va fi înzestrat cu tot ce este necesar.

Pagina Boxului

După Lyon și la Milano, Milică Teodorescu se bucură de o mare popularitate

Cum a decurs matchul cu Vittorio Venturi
Ce scriu ziarele italiene

Ultimul match al lui Milică Teodorescu a fost fără îndoială și cel mai greu din cariera lui: să înfrunți un Vittorio Venturi, un as al ringului internațional și chiar în țara lui, nu este un lucru ușor.

Chiar și cei mai optimiști dintre susținătorii lui Milică Teodorescu deveniseră sceptici la auzul numelui adversarului său.

Totuși matchul s'a făcut și boxeurul român nu a fost învins decât la puncte. Cel puțin aceasta a fost relația telefonică dela Milano și în seara matchului nu am putut căpăta mai multe amănunte.

După cum am anunțat în numărul de eri, am primit dela campionul României la categoria mijlocie o interesantă scrisoare și astăzi vom spicui din ea lucrurile ce par mai interesante de reținut.

CUM A DECURS MATCHUL

Iată ce ne scrie Milică:

Matchul meu cu Vittorio Venturi a fost unul din cele mai mari din cariera mea: a fost dârz, spectaculos și frumos, cum nu s'a mai văzut vre'odată pe un ring italian.

A fost a „încăerare" pe viață și pe moarte, și numai datorită unui juriu și arbitru șovin s'a putut da deciziunea prin care eu am fost înfrânt la puncte.

In repriza 5-a, Venturi obosit era gata să abandoneze, dar arbitrul l-a ținut la distanță de mine, astfel că el a câștigat forțe noi prin aranjarea suflului.

Dacă italienii au fost în stare să mă dea învins în matchul cu Alessandrini, ce să mai spun deci, despre „victoria" idolului lor, Vittorio Venturi?!

Eu am avut nouă reprize și el... una!

Cum de au putut să mă dea învins?

Repriza zecea a câștigat-o el, recunosc, dar de o extremă justețe, deoarece a reușit cu ajutorul arbitrului să-mi trimită în cursul ultimilor trei minute, o serie de 4 lovituri în față.

Și cum?

In timpul când eu eram corp la corp și loveam cum vream și cât vream, arbitrul oprește lupta să ne despartă și Venturi profită de ocazie și mă lovește, în huiduelile publicului.

El a terminat matchul cu amândouă arcadele sparte; eu, numai cu arcada dreaptă...

Dela primul sunet al gongului din ambele părți se trimit lovituri cu o inteală fantastică.

Cu toate că Venturi ca statură, e impozant, reușesc serii splendide dela semi distanță, la stomac și ficat.

Din repriza 2-a până într'a 5-a, eu lovesc tot timpul în plin. Venturi sângerează în repriza cincia.

Incepând din repriza 6-a, arbitrul mă lucrează! De câte ori eram în ofensivă și Venturi era inferior în luptă, intervenea fără motiv, ne despărțea, lăsându-l astfel pe italian să-și revină.

La un moment dat, arbitrul mă trimite în colț și cere juriului un avertisment contra mea. Eu aștept, iar Venturi vine pe la spate, mă lovește în ceafă, eu mă întorc să văd ce e și atunci primesc un formidabil croșet la bărbie.

A fost pentru prima oară în viața mea când mi-am pierdut firea și am îngenuchiat! Arbitrul a numărat până la două!

Reprizele 6, 7 8, și 9 au fost deasemenea teatrul unor lovituri deslănțuite.

Poate — spun și eu ca acela — n'oi fi avut avantaj, dar nici match nul să nu-mi dea?

Publicul a huiduit mult de tot, iar organizatorul care la darea deciziei s'a suit pe ring ca să liniștească spiritele, s'a oferit să-mi facă o gardă de 8 carabinieri pentru a nu fi prea mult îmbrățișat de publicul care mă simpatiza.

CE SCRIE PRESA ITALIANA

Il Popolo d'Italia vo[illegible] *pre matchul Venturi—[illegible]rescu, scrie următoarele:*

S. I. P. a reușit eri să ne prezinte în organizare un program excepțional. Venturi înfășurat în aureola unor victorii obținute în America a fost opus unuia dintre cei mai buni semi-mijlocii europeni, românul Milică Teodorescu.

Matchul între acești doi boxeuri nu va mai fi văzut mult timp în Italia.

Dramatic, frumos și senzațional, el a electrizat publicul până în ultima secundă.

Corriere della Serra *scrie următoarele:*

Cei doi atleți s'au întrecut prin bravura și știința desfășurată în luptă.

Venturi cu calmul lui obicinuit, a reușit să întreacă la puncte pe românul Teodorescu, care a luptat cavalerește și mai ofensiv...

Gazetta dello Sport *scrie:*

Un Venturi atent, ofensiv și hotărît a fost opus românului „Milico", cum obișnuiește publicul milanez să-l strige pe simpaticul boxeur român, și matchul a fost excepțional de frumos, poate, cel mai frumos match al serii...

REVANȘA CU VENTURI SE VA FACE LA ROMA

[illegible]a terminarea reuniunii, un organizator din Roma, a anunțat prin speacker-ul oficial al organizării S. I. P. că revanșa Milică Teodorescu—Vittorio Venturi, va fi făcută la Roma, la sfârșitul lunei Iulie.

Cionoiu va boxa cu Costa Vasis la Atena

Boxeurul Constantin Cionoiu challenger la titlul României de categoria semi-mijlocie, a primit din Atena, din partea unui organizator, o ofertă pentru un match cu Costa Vasis.

Condițiunile în care boxeurul

CIONOIU

nostru ar urma să susțină matchul nu sunt tocmai ademenitoare.

Anume, i se garantează lui Cionoiu o sumă de 10.000 drahme din care el va trebui să-și plătească întreținerea la Atena precum și voiajul.

Bineînțeles că cheltuelile de voiaj sunt retușate de anumite avantagii pe care boxeurul ceferist le are.

O altă chestiune delicată a angajamentului este aceea a greutății. Costa Vasis a anunțat chiar prin scrisoarea-ofertă că are 72 kgr., ceeace înseamnă că la match va avea cu cel puțin 6 kgr. mai mult decât Cionoiu.

Handicapul greutății este un lucru foarte dificil pentru un boxeur, mai ales când el trebue să lupte și departe de țară.

CIONOIU A ACCEPTAT OFERTA

Se pare însă că Const. Cionoiu a acceptat oferta grecească. El ar urma să susțină acest match în jurul datei de 10 Iunie.

In acest sens el a telegrafiat organizatorului că este gata să boxeze însă, a cerut augmentarea bursei.

Matchul ar urma să se desfășoare între 10—15 Iunie crt.

Totul depinde acum, dacă organizatorul va accepta sporirea bursei lui Cionoiu.

Breack... stop... out...

In cursul *unei reuniuni desfășurată în sala Folies Belleville din Paris Villard a învins la puncte pe Kienny.*

Amintim că Villard este coleg de antrenament cu boxeurii români în sala Leclerc.

*

Ion Rogozeanu, *reintors din Paris, va relua antrenamentul în sala C. F. R. — B. T. din Giulești.*

*

Vasile Roșca *ar dori să boxeze la București.*

In prezent el își face serviciul militar în Escadronul 10 Călărași din Făgăraș. Deși militar, excelentul amator își urmează cu regularitate antrenamentul, mulțumită sportivității d-lui sublocot. Anastasiu, comandantul lui direct.

*

Abad, *care a obținut recent câteva victorii, ar vrea să boxeze cu Georges Guillemette.*

Paul Lafrance care organizează reuniunea dela Wagram din 20 Mai, a hotărît să închee și acest match pe distanța de 10 reprize.

*

Boxeurii Patriciu Milcoveanu Const. Cionoiu, Nic. Stamate, Ion Gorun, Doicescu și Dumitru Panaitescu sunt rugați să trimită pe adresa: „Redacția ziarului „Universul-Sport", str. Brezoianu, câte două fotografii și palmaresele lor pe ultimii doi ani, în vederea unor angajamente de matchuri în Italia.

La 28 Mai se inaugurează sezonul în aer liber
Pe program, patru matchuri internaționale

In curând, boxul autohton va fi pus în plăcuta situație de a-și reface reputația de care se bucura acum câțiva ani.

După ce a traversat o epocă precară — lipsa unui local convenabil este cel mai puternic motiv — pugilismul românesc va avea, peste 12 zile, posibilitatea să reînflorească.

In seara zilei de 28 Mai, Arenele Romane vor servi drept teatru de desfășurare a unei importante reuniuni internaționale.

In cadrul „Lunei Bucureștilor", municipiul va oferi vizitatorilor, printre altele, și un spectacol pugilistic de mari proporții.

In vederea unui deplin succes al întrunirei pentru care data a fost obținută, organizatorii au făcut apel la concursul câtorva autentice vedete europene, alături de cari vor evolua câțiva dintre cei mai consacrați boxeuri români.

DUMITRU PANAITESCU-VALENTIN ANGELMANN

In fruntea programului de la 28 Mai, stă matchul dintre fostul campion mondial la categoria muscă și actualmente deținător al titlului continental la aceiași categorie, și Dumitru Panaitescu, campion național.

Compatriotul nostru va fi supus unui sever examen, întrucât Angelmann este un boxeur cu experiență și plin de calități. Este cunoscut publicului din 1930, când a fost învins de Lucian Popescu. De atunci Angelmann a progresat enorm, isbutind să cucerească cele mai invidiate titluri.

Dacă Dumitru Panaitescu se va comporta bine în fața acestui adversar, drumul spre consacrare i se va deschide larg.

SANGCHILI-GORUN

Cel de al doilea match al reuniunei ne va permite să facem cunoștința altui fost campion mondial. Spaniolul Balthazar Sangchili care deține două decizii asupra fenomenalului Al. Brown, se va răfui cu Ion Gorun, fost campion al României.

Nici misiunea lui Gorun nu este mai ușoară ca a lui Dumitru Panaitescu, știut fiind că Sangchili a deținut titlul suprem al categoriei cocoș timp de 4 ani și nu a cunoscut decât rare ori, înfrângerea.

MOREJON-SPAKOW

Fostul campion al României la toate categoriile, Moți Spakow, va reintra după o absență destul de lungă și va fi opus cubanului Cheo Morejon.

Va fi un match greu dar care are menirea să demonstreze dacă Moți Spakow mai are dreptul să-și pună candidatura la titlul european al categoriei.

JOSE MICO-LUCIAN POPESCU

In fine, cel de al patrulea match se va petrece între fostul dublu campion al Europei, Lucian Popescu și spaniolul Jose Mico, învingătorul lui Gheorghe Covaci.

Faptul că a dispus de fostul campion al României la categoria ușoară, face din Jose Mico un adversar redutabil pentru Lucian Popescu.

Eddie Phillips — Ben Foord
se dispută la 14 Iunie

Londra, 16. — **Promotorul Sydney Hulls a anunțat că matchul dintre Ben Foord și Eddie Phillips va avea loc în arena Harringay în ziua de 14 Iunie.**

Intâlnirea contează drept semifinală a campionatului britanic la categoria grea.

Joe Louis şi Max Schmeling au semnat contractul pentru matchul dela 22 Iunie

Joe Louis, campionul mondial la toate categoriile, şi Max Schmeling, fost deţinător al titlului suprem, au semnat contractul matchului pe care îl vor susţine la 22 Iunie.

Semnarea contractului s'a făcut în birourile lui „New York State Athletic Commission".

Marcel Laurent a câştigat cursa Bordeaux Paris

Marea cursă ciclistă Bordeaux-Paris, 572 km., desfăşurată anul acesta pentru a 44-a oară, a cunoscut un succes imens, alergarea oferind un spectacol emoţionant.

A doua jumătate a cursei a fost parcursă cu antrenori mecanici.

Alergarea a revenit francezului M. Laurent care a realizat o performanţă strălucită.

1) Marcel Laurent (francez) a parcurs 572 km., în 16 ore 16'10" cu o medie orară de 35 km., 200.

2) Réné Walschaft (belgian) la 20".

3) Rossi (Italian) 16 ore 33'14".

4) Masson (belgian) 16 ore 35'2".

5) Lamvers (belgian) 16 ore 37'17".

6) Egli (elveţian) 16 ore 37'23".

15 participanţi 10 clasaţi.

Concursul internaţional de nataţie, Ungaria-Germania

Budapesta. — In luna Iulie, grupările fruntaşe, de nataţie ale Budapestei „U. T. E." şi „M. T. K.", vor organiza un concurs internaţional între înotătorii germani şi unguri. La acest concurs va participa şi norvegianul Björn Bora.

Programul, care va dura două zile, se compune din următoarele probe:

Ziua întâia: 4×200 m. crawl, stafetă; 200 m. piept; sărituri artistice, libere; 400 m. crawl şi matchul de polo Germania-Ungaria.

Ziua doua: 100 m. crawl; 100 m. spate; demonstraţii de sărituri; 1500 m. crawl şi match de polo (joc amical).

Dr. Csik şi Grof sunt reprezentanţii Ungariei în proba de 200 m. crawl, iar la 1500 m. crawl, Grof (Ungaria) va avea de lucru cu germanul Kubinka (Erlau).

Un nou match al lui G. Foran

Englezul Ginger Foran, încă neînvins în America, întâlneşte astăseară în arena Broadway din New-York, pentru a doua oară, pe Johnny Cabello.

Matchul a fost angajat pentru 8 reprize.

Di Paco a câştigat la sprint etapa 15-a din Turul Italiei

Roma, 16. — Etapa Roma-Napoli (234 km.) din turul ciclist al Italiei, a fost câştigată la sprint de italianul Di Paco, urmat de Bizzi.

Locul al treilea a fost ocupat de Leoni, urmat de francezul Ducazeau.

In clasamentul general, conduce tot Del Cancea.

Hotărârile de aseară ale consiliului federaţiei de handball

Aseară în localul U. F. S. R.-ului a avut loc şedinţa comitetului federal de hand-ball.

După lungi discuţiuni s'au luat următoarele hotărâri:

Toate grupările bucureştene sunt obligate a lua parte la serbarea zilei sporturilor din 8 Iunie. Gruparea care nu se va conforma va fi automat suspendată şi amendată.

Tot în şedinţa de aseară s'a format şi programul campionatului naţional după cum urmează:

22 MAIU

Sighişoara-Sibiu la Sighişoara, arb. d. Szekely.

Lugoj-Bistriţa la Lugoj, arb. Zontag.

29 MAIU

SEMIFINALA

Viforul Dacia — câştigatorul dintre Sighişoara-Sibiu, la Bucureşti.

5 Iunie

C. F. R. — cu câştigătorul dintre Lugoj-Bistriţa, pe terenul advers.

Duminică la Ploeşti Dacia Unirea-A.C.F.R. pentru calificare

Deşi nu cunoaştem încă programul turneului de calificare, care începe Duminică, se va disputa la Ploeşti în cadrul acestei competiţiuni matchul Dacia Unirea — A. C. F. R.

După matchul Franţa-România

„Franţa a învins România în prima repriză"

Ce scrie presa sportivă pariziană despre matchul dela Bucureşti

Paris, 11. — Iată ce scrie ziarul parizian Le Jour—Echo de Paris după matchul Franţa-România.

„Echipa Franţei a debutat în România printr'o victorie. Succes cu greu cucerit, scorul final fiind unsprezece puncte la opt.

Dar trebue să menţionăm pentru a explica scorul atât de strâns, că jucătorii noştri nu s'au putut încă reface după oboselile unei lungi călătorii şi nu au avut timpul să se adapteze condiţiilor cu totul noui pentru ei.

Echipa Franţei a început bine şi la repriză conducea cu 11-0.

Nici cinci minute nu trecuseră, când francezii au marcat un essai, apoi puţin mai târziu altul, graţie unei splendide pătrunderi a lui Deschaux, care a pasat balonul lui Lombarteix. Transformarea a fost reuşită.

Jocul s'a cantonat apoi în mijlocul terenului.

Delqué a reuşit o pătrundere, care i-a permis să marcheze al treilea essai pentru Franţa.

Românii s'au refăcut în a doua repriză, în timp ce francezii obosiţi au cedat încetul cu încetul pasul.

A fost o mare surpriză pentru reprezentanţii noştri când jumătatea la dschidere Popa, indiscutabil cel mai bun jucător al românilor, a dat o lovitură de picior „a suivre" care a fost reluată de Andreiaş aducând astfel primul essai care a şi fost transformat.

Românii încurajaţi de acest succes au forţat alura matchului şi dintr'o lovitură liberă, magistral bătută, Ieremia mai marchează trei puncte".

Concursul atletic dela Kassel

Berlin, 16. — In cadrul concursului internaţional de atletism dela Kassel s'au înregistrat următoarele rezultate mai importante:

10.000 m. l. Syring (Germania) 31 min. 56 sec. Campionul olandez Jan van Zeeger s'a clasat al treilea.

1.500 m. l. Boetther (Germania) 4 min. 01,9 sec. 2. Petit (Olanda).

800 m. l. Bouman (Olanda) 1 min. 54,2 sec. 2. Rambacher (Germania) 1 min. 58 sec.

Roger Lapebie a câştigat cursa Paris - Sedan

Anuala cursă Paris-Sedan desfăşurată într'un „train" iute a avut următorul

REZULTAT TECHNIC

1) R. Lapebie a parcurs 265 km. în 7 ore 11".

2) Louviot la ½ lungime.

3) Munier la 2 lungimi.

Matchul de lupte inter-oraşe Koenigsberg-Varşovia

Varşovia, 16. — In concursul internaţional de lupte, disputat între echipele reprezentative ale oraşelor Koenigsberg şi Varşovia, germanii au învins cu 13:11 puncte.

Turneul internaţional dela Wiesbaden s'a terminat

Berlin, 15. — Finalele turneului internaţional de tennis dela Wiesbaden, au dat următoarele rezultate:

SIMPLU DOMNI: Anderson (St. U.) b. Henkel 6:1, 3:6, 6:4.

SIMPLU DOAMNE: Horn b. Zehden 6:0, 6:1.

DUBLU DOAMNE: Wheeler-Cotes (St. U.) b. Wolf-Kraus (Austria) 2:6, 6:3, 6:4.

Nou record mondial de Haltere

CAIRO, 16. — Campionul egiptean de categorie uşoară Ibrahim Champs, a stabilit un nou record mondial de ridicarea greutăţilor.

Noul record mondial este de 112,5 kg.

Divizia Naţională 1938-39 va începe la 28 August

Sezonul viitor, campionatul naţional va începe mai devreme ca de obicei.

Dealtfel, data începerii diviziei 1938—39 este precizată şi de noul regulament al campionatului naţional.

Intr'adevăr, acest regulament spune că divizia naţională va începe în ultima Duminică a lunei August.

Cu alte cuvinte, la 28 August.

[illegible] a învins Norvegia la tennis

Oslo, 16. — Matchul amical de tennis dintre echipele Elveţiei şi Norvegiei s'a terminat cu 6:0 în favoarea oaspeţilor.

Biroul F.R.R. ţine şedinţă astăseară

Astăseară, la orele 20, biroul federal va ţine o importantă şedinţă.

Printre chestiunile ce figurează pe ordinea de zi, desprindem, că diriguitorii rugby-ului nostru vor forma echipa naţională pentru matchul cu reprezentativa Germaniei.

Un marathon internaţional la Belgrad

BELGRAD, 16. — La 21 Iunie se va organiza la Belgrad un marathon internaţional, la care şi-au anunţat participarea numeroşi concurenţi din străinătate.

Budge şi Mako în Europa

Paris, 16. — Donald Budge, campionul lumii de tennis şi partenerul său de dublu Mako, vor participa anul acesta la cele două turnee mondiale de tennis: campionatele internaţionale ale Franţei şi campionatele dela Wimbledon.

O reuşită mişcare de ansamblu executată de elevele unei şcoale cehoslovace

Editura Societăţii Anonime „Universul", Bucureşti—România

BIBLIOTECA CENTRALĂ „ASOCIAȚIUNII"

Taxa postală plătită în numerar conform aprobării dir. g-rale p. t. t. nr. 70.346/938.

2 LEI

UNIVERSUL

12 PAGINI
61-1938

Redacția și Administrația : Palatul „UNIVERSUL", str. Brezoianu 23—25. Telefon Centrala : 3.30.10 — Redactor responsabil: EUGEN DUMITRESCU

Proprietar: „Universul" S. A. Adm.-delegat STELIAN POPESCU Înscris sub No. 167, Trib. Ilfov | Nr. 61. — Anul I | BUCUREȘTI. — Joi 19 Mai 1938 | ABONAMENTE : 1 an Lei 500, 6 luni Lei 270, 3 luni Lei 150

Contestația Venusului în matchul cu F. C. Rapid se va judeca azi

Comisiunea cupei României a ținut aseară ședința anunțată prin comunicatul de eri. Ședința a fost închinată exclusiv soluționărei contestației depusă de gruparea Venus referitor la jocul pentru cupa României disputat Dumineca trecută pe arena F. C. Rapid.

D. ing. Codreanu a prezidat completul: Popa, Nemoianu, Rosenberg.

La ședință au participat din partea Venusului d. general Gabriel Marinescu, vice președintele F.R.F.A., și d. avocat Alex. Eladescu iar din partea Rapidului d. ing. Ungureanu și C. Bauer.

Ședința a fost publică.

Ședința a fost deschisă de d. președinte Codreanu.

Se intră apoi în ordinea de zi și după citirea contestației Venusului și a raportului d-lui arbitru d. președinte stabilește punctele în jurul cărora va gravita discuția și asupra cărora comisia va avea să se pronunțe. Acestea sunt următoarele:

1. **Organizarea matchului, poliția și paza.**
2. **Arbitrajul jocului.**
3. **Judecarea faptelor comise pe teren de jucători.**
4. **Reclamația d-lui Gabriel Russu cu privire la insultele cari i-au fost aduse de d. avocat Eladescu.**

Chiar dela început, se ivește o divergență între d. președinte și d. Popa cu privire la judecarea arbitrajului care după cum susține d. Popa nu ar fi de resortul comisiei cupei României ci de acel al comisiei centrale de arbitri.

Pentru o deplină lămurire, se citesc articolele din procedură care prevăd toate formalitățile ce trebuesc îndeplinite pentru judecarea contestațiilor.

Se constată apoi depunerea în termen a contestației și se ajunge la concluzia că în această ședință nu se va putea intra în fond. Pentrucă art. 242 din procedură prevede că pârâtului trebue să i se acorde un termen de 5 zile pentru a lua cunoștință de conținutul contestației și pentru a fi citat cu toți martorii necesari lui.

In replică d. general Gabriel Marinescu spune că toate aceste formalități au fost îndeplinite deja în ședința de Luni seara și roagă comisia să facă tot posibilul pentru urgentarea rezolvării acestei chestiuni.

Totuși, regulamentele fiind categorice în această privință se ajunge la concluzia că numai în urma unui acord între pârât și reclamant s'ar putea ajunge la o judecare urgentă.

Gruparea Venus declară în fața comisiei că înțelege să nu facă în viitor apel asupra eventualei decizii a comisiei pentru nerespectarea formelor procedurale și Rapidul se declară complect de acelaș aviz cu Venus.

Prin urmare se stabilește că nici una din grupări nu va contesta hotărîrea comisiei pe motiv de neîndeplinirea formalităților procedurale.

D. C. Bayer, delegatul F. C. Rapidului, declară însă că d-sa neavând decât un mandat limitat în această chestiune, nu poate aproba judecarea, decât numai după ce va aduce la cunoștința comitetului conținutul contestației introdusă de Venus și cere termen până azi după amiază pentru îndeplinirea acestei formalități.

Comisia admite incidentul ridicat de delegatul Rapidului și amână ședința pentru azi după amiază la orele 16 când se va judeca fondul.

Pentru a evita orice suspiciuni, d-nii ing. Codreanu și Sergiu Petrovici s'au recuzat.

*

La sfârșitul ședinței, comisia a dat un comunicat, cuprinzând cele relatate de noi mai sus.

REVANȘA ROMANIA - POLONIA în luna Octombrie?

Mai de mult, federația poloneză a propus F.R.F.A.-ului un match revanșe în cursul lunei Noembrie a acestui an.

Aseară, un reprezentant al forului polonez a avut o convorbire cu d. O. Luchide, căruia i-a propus ca această partidă să aibe loc în luna Octombrie.

Nu cunoaștem răspunsul F.R.F.A.-ului, dar e cert că întâlnirea va fi în funcție de data revanșei România-Ungaria, care va avea loc la București, tot în Octombrie.

Iuhasz a cerut la F.R.F.A. un ajutor de 20.000 lei

In cursul zilei de eri, gruparea C.A.O. a înaintat la F. R. F.A. o cerere de ajutor pentru jucătorul Juhasz, care și-a rupt piciorul în matchul cu Chinezul.

Orădenii au cerut suma de 20.000 lei, din care au rugat să li se dea un avans de 10.000 lei pentru îngrijiri.

D. Russu Gabriel a demisionat din calitatea de arbitru și s'a retras definitiv din sport

Cluj 17 (prin telefon). — **La locuința d-sale de la institutul de anatomie al facultății de medicină de aici, d. Russu Gabriel a primit vizita a numeroși prieteni în majoritate medici și asistenți din localitate.**

D. Russu a refuzat să facă vre-o declarație, dar a spus că chiar azi dimineață și-a înaintat telegrafic demisia din calitatea de arbitru, atât dela F. R. F. A., cât și din liga de Nord.

Totodată, s'a decis să se retragă definitiv din orice ramură sportivă, demisionând — tot astăzi — din federațiile de natație, atletism și popice.

Chiar dacă i se vor respinge demisiile, d. Russu Gabriel nu va activa sub niciun motiv, așteptând cei 2 ani după care urmează să fie radiat din lipsă de activitate.

Toma Aurel

a sosit eri în București

Fostul campion dorește să-și recucerească titlul în România

Cattaneo face însă dificultăți

Eri la ra 9 dimineața a descins în gara de Nord, venind dela Paris, excelentul boxeur român, Toma Aurel, fost campion european la categoria cocoș.

Deși se auzise ceva de sosirea în București a celui mai bun produs al ringului românesc, întrucât nu se știa nimic precis, în gara de Nord, Toma Aurel nu a fost întâmpinat decât de d. Constantin Ionescu, părintele său sufletesc și oficial al F. R. Box-ului.

D. Ionescu aflase ceva vag, dar neputând ezita tentației de a revedea, cu un moment mai de vreme, pe Toma Aurel, a făcut deplasarea la gară.

Și a avut noroc.

Fostul campion al Europei a sosit și a fost viu afectat

(Continuare în pagina 11)

Turneul de tennis dela Harrogate

Schmidt învins în semifinală

Londra, 17. — Turneul internațional de tennis, care se dispută în localitate, a ajuns în faze finanale.

In semifinale nu s'a calificat decât un singur străin, românul Schmidt, care în sferturi de finală a învins pe chinezul Choy cu 9:7, 7:5.

In semifinale s'au înregistrat următoarele rezultate :

Butler b. Schmidt (Rom.) 1:6, 6:2, 9:7 !

Wilde b. Jones 6:3, 6:3.

CHESTIA ZILEI

Cea mai recentă fotografie a echipei de foot-ball Ripensia!!

SPECTACOLE

TEATRE

OPERA ROMANA : Carmen.
TEATRUL COMOEDIA : Ionescu G. Maria.
TEATRUL NAȚIONAL : Madame Sans Gêne.
Glumele destinului.
TEATRUL LIBER : Stroe și Vasilache.
TEATRUL MODERN : Răposatul Boby.
LIGA CULTURALA : Clopoțelul de alarmă.
CIRCUL MEDRANO : Reprezentații în fiecare seară, Joia, Sâmbăta, Duminica și sărbătorile, matineuri.

CINEMATOGRAFE

ARO : Inchisoare fără gratii, jurnal românesc și jurnal Fox.
CAPITOL : Condotierii, Matchul de box Schmeling-Dudas și Neusel-Ben Ford și jurnal cu vizita cancelarului Hitler în Italia.
CARLTON : Căsnicia Dr. Allan, jurnal Fox și O. N. T.
SCALA : Copiii părăsiți și Jurnal Paramount.
SELECT : Cuceritorul.
SAVOY : Un carnet de bal și Uraganul.
TRIANON : Monumentul Indian și jurnal Paramount.
Femina : O sută de băeți și o fată.
REGAL : Rosalie și jurnal Paramount.
PALAS BULEVARD : Doamna dela etajul II și Romanul unui trișor.
A.R.P.A. : Valea blestemată, jurnal și complectare.
ROXY : Condotierii, Matchul de box Schmeling-Dudas și Neusel-Ben Ford și jurnal cu vizita cancelarului Hitler în Italia.
CORSO : Suflete împietrite și Jurnal.
ELYSEE : Monumentul Indian și jurnal Paramount.
ATENEUL TEI : Sclavele albe și Cei trei vagabonzi.
AIDA : Califul din Bagdad și Flori din Nissa.
AMERICAN : Café Metropole și Parada nebunilor.
ASTRA : Copiii căpitanului Grant și Iubirea mea nu moare.
ATENEUL MIHAIL EMINESCU : Crângași) : Rin-tin-tin salvator și Mâinile luiOrlac.
BARCELONA : India în flăcări și Sissi.
COTROCENI : Departe de țară și Cum se cuceresc bărbații.
CARMEN : Lucreția Borgia și Răzbunarea denunțului.
CENTRAL : Doamna dela etajul II și Agonia submarinului.
CITY : Misiunea lowot. Perry și Ioshivara.
DACIA : Shirley Temple în Heidi fetița munților și Tarzan în Eroul junglei.
DIANA : Ultima misiune a Maculuí roșu și Bosambo.
DOINA (fost Dory) : Mimi (Viața de boem), Cinci contra una (1000 de peripeții) și o comedie.
DICHIU : Ultimul tren din Madrid și Valsul șampaniei.
EDISON (Sala și Grădina) : Noapte în Shanghai și Regele din Pecos.
FORUM : Veninul și Pensionul artiștelor.
FLORIDA : Căpitanul Benoit și Drapelul galben.
FRANKLIN : India în flăcări și Drumul durerii.
GLORIA : Totul pentru tine și Pat și Patachon în Paradis.
IZBANDA : A opta nevastă a lui Barbă Albastră și Fortul Negru.
ILEANA : Inchis pentru renovare.
LILLY : Legiunea neagră, O dramă în largul mării și artiști.
LOLICA : Enigmaticul Mr. Motto și In serviciul Franței.
LIA : Corsarul și Invitația la dans.
LIZEANU : Lupul singuratic, Viața pariziană, Jurnal și Revistă.
LUCIFER : Cei 13 mascați și Ce știi tu ce-i soacră-mea ?
MARCONI : A opta nevastă a lui Barbă Albastră, Fortul negru, Jurnal și artiști.
MILANO : Pat și Patachon în Paradis și Domnița din Câmpina.
MARNA : Divorțul d-nei X și Sub teroarea denunțului.
MODEL : Scipio Africanul și Sub teroarea delictului.
NISSA : Suflete pe mare și Pensionul Țarinei.
OMNIA : Noaptea roșie și Războinic și Fulger.
ODEON : A opta nevastă a lui Barbă Albastră și Alaska.
ORFEU : Spioana, Domnișoara doctor și Legiunea neagră.
PARIS : A noastră e noaptea și Miss Glory.
PACHE : Istoria se scrie noaptea și Groaza în Shanghai.
RAHOVA : Necunoscuta și Pentru viața unui om.
REX : In slujba inamicului și Curierul din Lyon.
SPLENDID : S'a născut un Imperiu și Greșeli ce nu pot fi ertate.
TRIUMF : Văduva din Monte-Carlo și Curierul din Londra.
TOMIS : Minciuna Ninei Petrovna și Furtună în Maroc.
UNIC : Perlele Coroanei și Singur la nevastă.
VOLTA-BUZEȘTI : O anumită femee și Un îndrăgostit celebru.
VENUS : Iluzia cea mare și Invingătorul.
VOLGA-DOROBANȚI : Veninul și Pentru dvs. doamnă.

CITIȚI

„TRUP și SUFLET“

ORDONANȚA DEFINITIVĂ

de trimitere în judecată a lui Corneliu Z. Codreanu pentru crimă de trădare, uneltire contra ordinei sociale și pentru crimă de răsvrătire

D. maior magistrat Dan Pascu, titularul cabinetului 5 de instrucție de pe lângă tribunalul militar al corpului II de armată, a dat Luni ordonanță definitivă de trimitere în judecată a lui Corneliu Zelea Codreanu, care fusese pus sub urmărire prin rechizitoriul procurorului militar al aceluiași tribunal, între altele, pentru trădare.

Ordonanța definitivă are o bogată documentare în fapt și o largă expunere în drept.

La capitolul faptelor, magistratul instructor dovedește în primul rând clandestinitatea organizației pe care o conduce inculpatul, atât prin observațiile organelor polițienești și ale jandarmeriei, dar mai ales prin acte emanate chiar dela conducătorii legionari.

„Invinuitul Corneliu Z. Codreanu, în calitate de conducător al mișcării legionare, a încercat și a reușit, în oarecare măsură, imitând sistemul comunist în organizarea „școlarului roșu“, să organizeze printre elevii școlilor secundare din țară, mănunchiuri și grupuri ale organizației numită „Frăția de Cruce“, în mod clandestin, conspirativ“.

„Prietenii legionarilor“ era o altă asociație, al cărui caracter conspirativ — menționează ordonanța definitivă — rezultă din înseși statutele ei. La capitolul intitulat „Condițiuni de înscriere“ se stabilesc următoarele principii cu privire la acești așa zișii prieteni: „Ei nu se cunosc între ei și nu se întrunesc niciodată“. Această organizație, potrivit spiritului său de bază conspirativ, a făcut înscrieri de membri, camuflați sub nume și numere fictive, adunând și fonduri pentru ajutorarea mișcării legionare în acelaș chip.

Dar că organizația legionară a înțeles să-și facă normă de conduită din camuflare și conspirațiune, rezultă și din alt fapt. Astfel, deși dizolvată în 1933, „Garda de Fier“ nu a încetat a lucra prin aceleași metode cari au obligat și determinat la acea dizolvare. Iar conducătorul ei, Corneliu Z. Codreanu, a înțeles în mod ritos a da acelaș caracter de terorism și conspirație nouei înjghebări intitulată „Totul pentru Țară“. Acest fapt îl dovedește cu prisosință magistratul instructor, care produce o serie întreagă de ordine și circulări legionare, din care rezultă cele de mai sus. Generalul Cantacuzino, chiar, care era conducătorul organizației ce se substituise „Gărzii de Fier“ conducătorul partidului „Totul pentru Țară“, în chemarea care anunța înființarea noului organism, preciza: „Șeful meu politic, Corneliu Z. Codreanu...“.

Toate documentele produse de magistratul instructor fac dovada subordonării partidului politic electoral și legal, față de partidul politic real și ilegal, adică a partidului „Totul pentru Țară“, față de „Garda de Fier“.

Intreaga conducere a mișcării legionare era atât de mult concentrată de Corneliu Z. Codreanu, încât și ordinele ce plecau semnate de generalul Cantacuzino, erau scrise și semnate tot de Corneliu Z. Codreanu, însă cu numele: „G-ral Cantacuzino“.

Se dovedește astfel, că s'a continuat activitatea clandestină a unei organizații dizolvate, în scop de a primejdui siguranța Statului și ordinea internă.

In urmărirea scopului ultim, revoluția legionară, inculpatul Corneliu Z. Codreanu și-a organizat unități militare atât ca formație, cât și ca pregătire și disciplină. Iar pentru a-și completa arsenalul mijloacelor unei lovituri de stat sau revoluțiuni legionare, inculpatul a utilizat și ultimul procedeu al agenților de subminare ai statelor: terorismul.

Pregătirea teroristă a legionarilor a făcut-o susnumitul, în primul rând, din punct de vedere material.

Pregătirea morală a asigurat-o prin acte și fapte, între cari sunt și cele de avansare și acordare de distincțiuni pentru asasinii fostului prim ministru I. G. Duca.

Intr'un memoriu semnat de Corneliu Z. Codreanu, acesta face următoarea declarație solemnă :

„Declarăm pe față că vom trage toți cu revolverele în cei ce ne-au dus acolo și pentrucă nu vom putea dezerta, spre a nu face un act de dezonoare, ne vom sinucide“.

Ca o consecință a întreținerii unei atmosfere indiscutabile de terorism înlăuntrul mișcării legionare, fiecare legionar a căutat — executând fie ordinele primite, fie din impulsiune proprie — să-și procure armele necesare manifestărilor violente, după cum reese din nenumăratele perchiziții ce s'au făcut.

Astfel, țara noastră, care foarte rar a cunoscut asasinatul politic, a trebuit să suporte în timpul de după războiu declanșarea unui terorism sfidător, bazat pe o credulitate de impunitate, care în scurtă vreme a câștigat la activul său un număr însemnat de victime. Aceasta se datorește exclusiv stării de spirit bolnave creiate de propaganda întreținută de Corneliu Codreanu și de exemplul pe care acesta l-a dat, fără a fi sancționat.

Pentru atingerea obiectivelor urmărite, mișcarea legionară a înțeles să uzeze și de mijloace— foarte reprobate în teorie — bănești, de care a dispus această mișcare într'o măsură uimitoare.

Rularea milioanelor, evident nu poate avea explicația cotizațiilor membrilor și a „daniilor“ colectate prin apeluri de presă.

Bogăția neobișnuită a fondurilor și mâna largă cu care se cheltuiau sume enorme, nu pot decât să ducă la concluziunea că proveniența fondurilor este nu numai dubioasă, dar deadreptul compromițătoare, căci obligă la prezumția unei surse oculte, care sprijină mișcarea conspirativă și teroristă în scopul primejduirii ființei statului nostru.

Această proveniență suspectă a fondurilor puse la dispoziția mișcării legionare se vădește de altfel din însăși împrejurarea că din ordinul șefului s'a dispus distrugerea arhivei de contabilitate, după cum recunoaște chiar inculpatul, care declară că „dacă n'a dat ordin expres de distrugerea acestei arhive, dar totuși a impus măsuri de distrugerea ei, pentru a nu cauza neajunsuri unor oameni“.

Dar tentaculele acestei organizațiuni de a pune mâna — la un moment dat — pe întreaga organizațiune de stat, prin mijloace violente, rezultă și din faptul, precis constatat, că mișcarea legionară întreținea un vast aparat informativ la Marele Stat Major al Armatei, Siguranța Generală a Statului, Prefectura Poliției Capitalei și alte instituțiuni.

Aceste procedee sunt, fără discuție, caracteristica numai a organizațiilor conspirative și teroriste.

Altfel, de ce se organizase un serviciu de spionaj la Marele Stat Major al armatei? Ce voia să afle inculpatul în această instituție, a cărui menire este asigurarea apărării naționale ? In ce scop a urmărit procurarea de informații sau documente dela aceste organe militare? Si în folosul cui?

Iată întrebări cari constituesc tot atâtea grave acuzații.

Acest fapt — al întreținerii unui aparat informativ la cele mai importante servicii publice, explică, în bună parte, deținerea de către Corneliu Z. Codreanu, fără nici o calitate, a o serie de acte interesând Siguranța Statului, prin care se vădește, cu excepțională gravitate, primejdiile ce constituia pentru Siguranța Statului dăinuirea mai departe a acestei mișcări, al cărei șef n'a stat în cumpără de a se preta la o acțiune de trădare a celor mai superioare interese de Stat.

In concret, corpurile delicte descoperite până acum dovedesc în sarcina inculpatului două crime încadrate în articolul 191 Cod Penal „Regele Carol II“, sancționator de trădare, alineatele 1 și 2 — pentru care s'a deschis acțiune publică și s'a urmat instrucțiunea.

Deținerea de acte interesând Siguranța Statului se concretizează prin actele găsite la domiciliul inculpatului Cornelin Z. Codreanu, acte emanate dela autoritățile superioare ale jandarmeriei și dela prefecturile de județ; acte adresate unităților erarhice în subordine, fiind prin forma și conținutul lor ordine de serviciu, secrete sau confidențiale, unele date chiar cifrat, pentru conservarea secretului lor.

Se constată însă, că inculpatul Corneliu Z. Codreanu a săvârșit și infracțiunile prevăzute de art 209 și 210 cod penal.

Delictul de uneltire contra ordinei sociale, încadrat în art. 209 punctul 4 cod penal „Carol II“, constă din aceea, *că inculpatul, în anul 1935, a intrat în legătură cu o organizație străină, în scop, de a primi instructiuni și ajutoare de orice fel, pentru pregătirea revoluțiunii sociale din România.*

Inculpatul la interogatoriu nu recunoaște fapta, deși nu poate contesta că piesa incriminată s'a găsit la domiciul său.

Ultima infracțiune și anume crima de răzvrătire, încadrată în prevederile art. 210 cod penal, constă din aceia că inculpatul Corneliu Z. Codreanu, prin înființarea de depozite de arme în diferite puncte ale țării, prin înarmarea membrilor mișcării legionare și prin constituirea de organizațiuni paramilitare, a voit ca prin ridicare de popor, să deslănțue războiul civil, spre a putea ajunge, prin revoluția legionară, la acapararea organizațiunii de Stat.

*

Expunând apoi temeiurile de drept pentru trimiterea în judecată, ordonanța arată că acuzatul a deținut, fără a avea calitatea și în parte a publicat, acte cari interesau siguranța statului și cari prin natura lor erau secrete și nu puteau fi cunoscute decât de agenții forței publice; că acele acte priviau în special pe membrii unei organizații politice dizolvate, deci ilegală, „Garda de fier“, care primejduia siguranța statului; că inculpatul a voit în mod neîndoios să dețină acele acte, adică a voit să ajungă la scopul reprimat de lege, rezultând deci cu prisosință că inculpatul a avut intențiune criminală la săvârșirea crimelor imputate.

Trecând la infracțiunea de uneltiri contra ordinei sociale, prevăzută și pedepsită de art. 209 p. 4 cod penal, ordonanța arată că legea pedepsește simplul fapt al intrării în legătură cu o persoană sau asociație cu caracter internațional din străinătate, în scopul primirii de instrucțiuni sau ajutoare de orice fel pentru pregătirea unei revoluțiuni sociale. Or, inculpatul arată în apelul său făcut unei puteri străine, că este vorba cel puțin de o solidaritate morală și de identitate de interese, ceeace intră în prevederile legii, care, vorbește de orice fel de ajutoare. In speță însă, apelul făcut era de a ajuta și înlesni ca să „fâlfâie și în România stindarul...“

In ce privește crima de răsvrătire prevăzută de art. 210 al. 1 cod penal, legea impune ca element material înarmarea locuitorilor. Acest element e evidențiat cu prisosință în speță, prin faptul găsirii de depozite de arme aparținătoare mișcării legionare, prin faptul că membrii acestei mișcări au fost înarmați prin dispozițiunile inculpatului. Scopul înarmării, de a provoca războiu civil, este evidențiat prin tendința inculpatului de a realiza statul legionar prin violență și revoluție, făcând aceasta cu voință.

Ordonanța închee astfel:

PENTRU ACESTE CONSIDERAȚIUNI

In unire cu concluziunile rechizitoriului definitiv al domnului procuror militar :

DECLARAM :

Că este cazul ca inculpatul Corneliu Z. Codreanu să fie trimis în judecata Tribunalului Militar al Corpului II armată pentru crima de trădare, prin deținere și reproducere în public de acte interesând siguranța Statului, prevăzută și penată de art. 191 punctul 1 și 2 combinat cu art. 190 Cod Penal „Carol II“; pentru delictul de uneltire contra ordinei sociale prevăzut și pedepsit de art. 209 punctul 4 Cod Penal „Carol II“ și pentru crima de răsvrătire prevăzută și penată de art. 210 Cod Penal „Carol II“, — și pe baza înaltului Decret Nr. 856/938 de înființarea stării de asediu ;

DISPUNEM :

Dosarele cauzei se vor înainta parchetului general al tribunalului militar al Corpului II Armată, spre cele legale.

Dată în cabinetul nostru de instrucțiune, astăzi Maiu 16, în București.

Judecător de instrucție militar,
Maior magistrat,
DAN PASCU

SPORT ȘCOLAR

CLASA VI-A—CL. III-A, LICEUL „PETRU MAIOR“
6-2 (2-1)

Gherla, 17. — In cadrul campionatului liceului „Petru Maior“ din Gherla, s'a disputat matchul de football, dintre clasa VI-a și clasa III-a.

Primii au fost net superiori, reușind să învingă la scor pe adversari.

Goalurile victorioase au fost marcate de : Moldovanu Talas (2), Berețchi și Opriș (2); dela învinși a marcat Mitrea.

INTRE ELEVII LICEULUI „FERDINAND I“ DIN BACAU

Bacău, 17. — Ieri a avut loc pe stadionul Principele Mihai din localitate matchul de football între echipele liceului Ferdinand, clasa 8-a literară și a 8-a științifică și care s'a terminat cu victoria primilor la scorul de 6-2 (4-1).

Au marcat în ordine Dumitriu (2), Magirescu, Andoniu, Greciescu și Străjescu.

Dela învinși au marcat Lupes și Crivăț.

In match de deschidere echipa clasei a 2-a A a învins clasa I-a cu 1-0 (1-0) prin goalul marcat de Piru.

FOOT-BALL

Interpretarea unei apropieri

de Petre Steinbach

Ediția de anul acesta a Cupei României a produs o surpriză. CAMT, echipă din divizia secundă, a ajuns în finala competiției.

Drumul străbătut de echipa muncitorilor din Timișoara, în afară că a arătat posibilitățile de afirmare, pe care le oferă competiția Cupei României, a pus încă o problemă, mult mai importantă.

Firește CAMT, unul din finaliștii anului acesta, este o grupare de football cu trecut, deși datează sub numele acesta de numai câțiva ani.

Intr'adevăr, actualul cerc atletic al muncitorilor din Timișoara este rezultatul fuziunii dintre C.A.T. și R.G.M.T. — două din cele mai vechi echipe ale footballului românesc, care prin elementele ce le-au produs, au contribuit în mare măsură la crearea standardului ridicat al footballului timișorean.

Problema, legată de modul cum s'a clasificat C.A.M.T. în finala Cupei Romaniei, este aceia dacă această surpriză este într'adevăr o surpriză 100% sau e urmarea firească a unui început de egalizare între nivelurile celor două divizii naționale.

Pentru primul moment performanța clubului timișorean lasă să se vadă că echipele din divizia B s'au apropiat simțitor de nivelul celor din prima ligă a footballului românesc și deci acesta a traversat în ultimii ani o perioadă de progres.

Faptul acesta e foarte îmbucurător desigur. Decât că realitatea este alta. Sau mai precis, nu e atât de conformă cu raționamentul făcut mai sus, și a cărui concluzie este, firește, simpatică optimismului oficial.

Nu contestăm, într'o pornire absurdă, orice progres al cluburilor din a doua ligă, după cum nu negăm o apropiere între valoarea celor două principale categorii de echipe.

Numai că această apropiere nu s'a făcut într'un singur sens, acela al ridicării echipelor din B.

Fără îndoială, a existat o acțiune de jos în sus, care a lucrat în direcția acestei apropieri, dar acest început de egalare a nivelului a fost hotărît mai mult de o regresare a cluburilor din divizia națională A.

Astfel că, dacă apropierea aceasta există, și este așa, corect este să se spună că performanța grupării timișorene a marcat o apropiere a cluburilor din divizia națională A către cluburile din divizia națională B.

Această corecție adusă frazei, pe care o impune finala Cupei României în ediția anului 1938, are un suport puternic în faptul că majoritatea cluburilor din prima divizie națională marchează un vădit regres față de nivelul anilor trecuți.

Elementele, pe care aceste grupări cu frumos trecut în footbalul românesc le-au pierdut — prin transferări la cluburile mari sau prin retragerea lor din viața de sport activă — n'au mai putut fi înlocuite, fără să se resimtă lipsa lor, prin tinerii, cari s'au ridicat și au intratt în echipă în locul lor.

Este într'adevăr un început de sterilitate, care arată că vitalitatea footballului românesc nu-i perfect sănătoasă.

Cauzele sunt variate și vor forma obiectul unor articole viitoare.

Acum ne este teamă de Cuba!...

Ingrijorare printre oficiali, înainte de începerea campionatului mondial

Atout-ul americanilor și echipa noastră națională

Accidentul lui Juhasz, precum și forma multor din selecționabili, a produs mare îngrijorare în cercurile oficiale, mai ales că ne găsim în preajma începerii campionatului mondial.

Domnește îngrijorare pentrucă echipa națională și comportarea ei în Cupa Mondială apare extrem de neclară.

De aici își are geneza și pesimismul unor oficiali care au început să se teamă de echipa Cubei.

Mai ales că reprezentanții Americei Centrale — deși ne sunt inferiori din punct de vedere al nivelului footballistic — practică un joc rapid, în rafale, ceeace nu a convenit și nu convine echipei noastre naționale.

— „Hungaria — spunea mai deunăzi Baratky — într'un turneu de 18 matchuri în America de Sud și Centrală, a fost învinsă o singură dată: la Havana.

Și aceasta, deoarece cubanezii ne-au surprins prin jocul lor, vijelios: 10 oameni în apărare, 10 în atac".

— „Iar România — a intervenit Steinbach — a pierdut la Sofia odată cu 3-5 pentrucă Bulgaria ne-a luat așa de repede că până să ne trezim matchul și era pierdut.

Și, slavă Domnului! în football suntem superiori cu cel puțin 2 clase bulgarilor".

— „Eu nu văd decât o soluție — a încheiat glumeț d. Costel Rădulescu — în privința șanselor noastre contra Cubei: să forfaiteze americanii"...

In orice caz, este fapt cert că partida cu Cuba dela 5 Iunie provoacă îngrijorări în cercurile noastre oficiale.

Dar nu atât din cauza adversarului, cât pentrucă nu vom putea alcătui o echipă națională bună.

De altfel, sportivii francezi scontează o victorie a Cubei!

Pentru a ajunge campion

F. C. Rapid are de trecut mâine un hop greu, în matchul cu Dacia Unirea

Mâine după amiază se va disputa pe arena din Giulești ultima partidă a primei serii din divizia națională A., între F. C. Rapid și Dacia Unirea.

Importanța partidei de mâine reese evidentă pentru toți: rezultatul ei urmează să desemneze campionul primei serii și pe al doilea finalist al campionatului național.

Este demn de remarcat faptul că anul acesta campionatul nu s'a clarificat — atât în seria doua cât și în prima — decât odată cu jucarea ultimei partide.

Mâine deci se va ști precis cine este al doilea finalist al campionatului național.

Partida dintre rapidiști și brăileni ar părea la prima vedere desechilibrată și bucureștenii net superiori. Pe teren însă nu credem ca superioritatea Rapidului să fie chiar atât de evidentă.

Este just că echipa bucureșteană este într'o formă mare în prezent.

Și este tot atât de adevărat că jucătorii ei știu să-și apere și să-și valorifice șansele într'o partidă de importanța acesteia.

Dar nu trebue să uităm că și brăilenii sunt momentan într'o formă și într'o condiție admirabile.

Dovadă rezultatele obținute în ultimele partide între cari acel 4:2 cu Amefa — care a făcut atâta senzație și care a adus pe arădeni în situația de azi. Trebue să recunoaștem că un atare rezultat asupra Amefei nu este la îndemâna oricui.

Arădenii posedă o apărare extrem de redutabilă, care nu se lasă intimidată de public. Dovadă că chiar echipele rruntașe din Capitală au realizat cu Amefa numai rezultate strânse.

Rezultatul obținut de brăileni dovedește deci o formă care ar trebui să dea de gândit Rapidului. Exceptând acestea trebue să mai luăm în considerație și faptul că Dacia Unirea ține să facă în fata publicului din Capitală o bună impresie și va căuta să joace cât mai bine posibil.

In concluzie, se prevede un match tare. Favoritul nostru este Rapidul.

Dar nu un favorit detașat. Rapidiștii vor putea câștiga, numai după o întrebuințare serioasă.

Ancheta în cazul Jiul-Phönix va începe astăzi

Rezultatul va fi comunicat astăseară

Eri la amiază s'a telefonat dela F.R.F.A. d-lui Fărcășanu ca să înceapă de urgență ancheta în cazul apelului făcut de Jiul contra deciziei prin care Phönix câștigase două puncte la masa verde.

Cum se știe, comisia superioară de apel a însărcinat pe d. Fărcășanu cu facerea anchetei

Aceasta, după dispozițiile date de F.R.F.A., va începe chiar astăzi, d. Fărcășanu plecând aseară la Petroșani.

Putem anunța că d-sa va avea puțin de lucru: să stabilească dacă la data matchului cu Phönix (20 Martie), Jiul era în stare de suspendare.

Rezultatul anchetei va fi comunicat F.R.F.A.-ului astă seară sau cel mai târziu în cursul zilei de mâine. astfel că Vineri, comisia superioară de apel va putea da sentința mult așteptată.

101 matchuri

A jucat Lupaș la Gloria din Arad

Arad, 17. — *Cu prilejul matchului amical de football, jucat Duminică de echipele Gloria și Amefa, conducerea Gloriei a sărbătorit pe mijlocașul Lupaș, care a apărat pentru a 101 oară culorile Gloriei.*

Conducerea clubului prin d-nii Nestor Blag și Iosif Vulpe, i-au adresat, înainte de începerea jocului, câteva cuvinte de mulțumire, urări de bine și i-au oferit o cupă de argint.

Gestul conducerei Gloriei, alături de credința lui Lupaș, merită a fi subliniat.

D. V. V. Tilea va primi pe d. O. Luchide abia în cursul zilei de astăzi

După cum am anunțat, eri urma ca d. V. V. Tilea, președintele F.R.F.A-ului, să primească pe d. Octav Luchide, care să-i facă o expunere a situației actuale.

D. V. V. Tilea a sosit într'adevăr eri dimineață, dar fiind ocupat, d. Luchide a fost anunțat că va fi primit astăzi.

Până Sâmbătă

Universitatea va trebui să lichideze litigiul cu F. C. Strassbourg, pentru a putea juca în turneul de calificare

Am scris de curând asupra adresei primite de FRFA din partea grupării franceze F. C. Strasbourg, privitor la litigiul cu Universitatea, care îi datorează, încă din 1935, a sumă de bani.

Se știe că în ultima ședință a biroului federal, clubul clujean a fost suspendat, până la plata datoriilor, către F. C. Strasbourg.

Cum Duminică începe turneul de calificare, FRFA a pus din nou în vedere reprezentantului „șepcilor roșii" rezolvarea acestei probleme, știindu-se că în caz contrar „U" nu va putea juca.

FOOT-BALL

11 jucători excepționali, o echipă excepțională: PRESTON NORTH END

Despre jucătorii lui Preston North End care înfruntă la 25 Mai echipa României, numai cuvinte bune sunt de spus.

HUGH O'DONNEL

In rândurile de mai jos vom face o scurtă prezentare a celor 11 jucători, precum și a rezervelor :

Harry Holdcroft *(portar) : fost portar al echipei Angliei. Un atlet blond, de o agilitate excepțională.*

Frank Galimore *(fundaș dreapta) : veteran în postul său.*

Este un fundaș viguros care nu se lasă intimidat de provocări și care degajează în modul cel mai calm posibil mingile cele mai grele.

Andrew Beattie *(fundaș stânga) : internațional scoțian. Dacă adversarul este bun, el joacă și mai bine.*

Nu-i uriaș, dar este imbatabil pentru atacanții adverși.

William Shanckley *(half dreapta): a jucat recent în echipa Scoției, care se mândrește cu el.*

Este un apărător subtil, faimos prin suflu și energie inepuizabilă, prin trucuri și prin cea mai mare aruncătură de out.

Tom Smith *half centru) : internațional scoțian și căpitanul echipei Preston.*

Este tipul halfului centru „jandarm".

Nu-și lasă adversarul să shooteze, are un excelent joc de cap și constitue un zid de netrecut pentru atacul advers.

James Milne *(half stânga): un scoțian foarte mobil care-și susține înaintarea fără răgaz.*

La nevoe, arată atacanților cum se marchează goaluri.

Richard Watmough *(extrem dr.): singurul englez din atac Mic de statură, dar bun. Stăpânește perfect balonul și are centrări fulgerătoare.*

In plus, e un excelent trăgător la poartă.

George Mutch *(inter dr.) : noul internațional al Scoției, este un dribleur șiret, nu ține mingea pe loc și shootează prin surprindere din orice unghiu.*

E neîntrecut în combinații.

James Dougal *(centru înaintaș) : un talent scoțian care a fost introdus în centrul liniei de atac abia anul acesta. Din cauza mobilității sale excepționale a fost poreclit „argint-viu".*

Robert Beattie *(inter stânga) : veșnic surâzător, este în prezent cel mai bun jucător al Scoției și faima footballului englez. Are trucuri neegalate, shootează prin surprindere și este extrem de mobil.*

Hugh O'Donnell *(extrem st.) : alt scoțian, care-și suplinește lipsa robusteții prin rapiditate.*

Are demarajuri ce produc panică printre adversari și o

G. MIRTCH

pătrundere neobicinuită.

Robert Batey, *jucător rezervă care poate juca la fel de bine în orice post : fundaș, half sau înaintaș.*

Un regat pentru un mijlocaș centru

Ultima etapă a campionatului național a fost întunecată de un accident penibil.

Jucând înaintaș centru contra Chinezului, Juhasz și-a fracturat piciorul și nu va putea juca până la toamnă.

Această întâmplare nefericită, care fixează, pentru patru luni, în gips pe unul din cei mai buni jucători ai echipei naționale este, acum la câteva săptămâni distanță de campionatul mondial, o lovitură extraordinară adusă footballului românesc.

Din nefericire accidentul acesta și indisponibilitatea lui Juhasz pun o grea problemă technică.

România nu are mijlocaș centru pentru marea competiție, ce va începe în curând în Franța.

Comisia de selecție caută pe toate cărările un half centru, care să-l înlocuiască pe Juhasz.

Modernizat ca selecționeur unic sau multiplicat arbitrar în comisie de selecție, filosoful, care căuta cu felinarul în miezul zilei, un om, își trăește din nou actualitatea sa, adaptată la împrejurările și moda vremurilor de azi.

Sunt 50.000 de jucători legitimați, douăzeci de echipe în prima divizie națională, și niciun mijlocaș centru bun pentru echipa națională.

Căci oricare va fi înlocuitorul lui Juhasz în echipa României, acesta nu va fi de clasa orădeanului.

Comisia de selecție se va frământa din nou și va regreta în intimitatea ședințelor secrete vremurile de aur când problema, care se punea, era să aleagă titularul între Vogl, Steinbach, Kotormany, Eisenbeisser, Juhasz și chiar Zelenack.

Va ajunge poate la concluzia că footballul — deși numărul jucătorilor și al cluburilor a crescut aproape în progresie geometrică — n'a progresat deloc în acești din urmă ani.

Progresul este desigur o noțiune cu două dimensiuni, va recunoaște oficialitatea. Nivelul trebue considerat și în profunzime, nu numai în întindere, care poate uneori să fie superficialitate.

„Cazul" Juhasz va produce un moment de pesimism, din nenorocire atât de îndreptățit, pe care atitudinea aceasta de îngrijorare îl confirmă ca valabil.

In locul orădeanului o să fie introdus Rășinaru, care după semifinala Cupei s'a impus ca succesorul cel mai îndreptățit.

Numai că persistă impresia că e un lucru de nevoe. Este într'adevăr o soluție bună, poate nu cea mai bună, dar îi lipsește curajul unei experiențe deliberate, care ar reface curajul și încrederea în culorile noastre.

Nu trebue desigur să pretindem echipei naționale performanțe imposibile — dar trebue să avem încredere în forțele și voința ei de luptă.

Pentru această încredere esențială în întrecerea sportivă, comisia de selecție trebue să aleagă cu hotărire și curaj — pentru a spulbera acest pesimism public și mărturisit — chiar dacă alegerea, pe care o vor face va fi greșită.

Plecăm în țara eleganței și trebue să debutăm elegant.

N. SUCITULESCU

Matchul România-Bulgaria (surdo-muți) va avea loc la Sofia la 16 Iunie

Matchul de football între echipele de surdomuți ale României și Bulgariei, care urma să aibă loc la 5 Iunie la Sofia, a suferit o amânare.

Astfel, din cauza greutății obținerei reducerilor pe căile ferate bulgare, întâlnirea România-Bulgaria (surdomuți) va avea loc între 16-19 Iunie.

Juniorii Gloriei își părăsesc gruparea

Arad, 16 Mai

Suntem informați că o bună parte dintre juniorii echipei locale Gloria, cari reprezentau speranțele de mâine și dintre cari în ultimele jocuri s'au relevat Henegar — de departe superior chiar jucătorilor vechi — și Siclovan, sunt pe cale de a părăsi culorile cubului unde au crescut și unde și-au început ascensiunea footbalistică.

Lista celor ce vor să plece, este următoarea: Henegar, la Craiu Iovan, Craiova, Marienuț, la același club, sau „U" din Cluj, Siclovan, la Craiova, Sommer se reîntoarce la Titanus sau la o echipă din Blaj și Zabb la Tricolor din Ploești.

In ce privește pe Henegar, Marienuț și Siclovan, ei au fost văzuți de un reprezentant al clubului Craiu Iovan, care a început tratative cu ei.

Interesându-ne asupra motivelor cari-i determină să părăsească echipa Gloriei, ni s'a spus că ei n'ar avea speranțe să ajungă în echipa primă.

Evident, un motiv nejustificat.

Credem că Gloria nu va lăsa să-i scape aceste forțe tinere, cari chiar dacă acum nu dau un randament suficient — nu e cazul lui Henegar și Siclovan — formează totuși o rezervă sigură a echipei prime.

Phoenix definitiv în locul patru

Situația în clasamentele diviziilor A și B în urma deciziilor luate aseară de C.C.N.

Redăm mai jos clasamentele diviziilor A și B după modificările intervenite în urma deciziilor C. C. N.

DIVIZIA NAȚIONALĂ A

Seria I

Amefa	18	12	2	4	48:25	26
Rapid	17	11	2	4	38:16	24
Victoria	18	10	3	5	40:25	23
Phoenix	18	10	2	6	32:27	22
Chinezul	18	8	2	8	53:39	18
Unirea Tric.	18	6	6	6	32:36	18
C. A. O.	18	6	4	8	30:32	16
Jiul	18	4	4	10	22:45	12
D. U. I. G.	17	4	2	11	21:45	10
Olimpia	18	2	5	11	15:39	9

DIVIZIA NAȚIONALĂ B

Seria Estic.

Tric. C.F.P.V.	22	17	2	3	77:12	36
Victoria	22	15	4	3	69:20	34
Craiovan	22	14	3	5	44:28	30
F. Română	22	14	1	7	64:45	29
Telefon Club	21	12	3	6	70:32	28
Gloria C.F.R.	21	11	3	7	39:28	25
D. V. A.	21	7	3	11	26:44	17
Textila	21	6	4	11	27:51	16
Macabi	21	6	2	13	33:54	14
Sporting	21	4	2	15	26:52	10
Iahn	22	4	2	16	24:77	10
H. L. A.	20	2	1	17	18:80	5

Seria Vestica

U. D. R.	22	17	2	3	76:21	36
C. A. M. T.	22	17	2	3	82:27	36
Mureșul	22	14	3	5	62:36	31
Tricolor	22	12	4	6	59:43	28
Stăruința	22	12	3	7	46:46	27
Rovine Griv.	22	11	1	10	44:47	23
Prahova	22	9	1	12	44:39	19
C.F.R. Simer.	22	9	1	12	32:37	19
Victoria	22	7	2	13	24:45	16
Unirea M. V.	22	6	0	16	22:74	12
Șoimii	22	1	2	19	16:58	4
S. G. S.	22	0	0	22	17:71	0

Arbitrii matchurilor divizionare de Duminică

Comisia centrală a arbitrilor a delegat pentru partidele de Duminică 22 Mai următorii arbitrii:

DIVIZIA NAȚIONALA A. LA ORADEA

Crișana-Sportul Studențesc arbitru de comun acord d. Chicin Aure (Timișoara).

DIVIZIA NAȚIONALA B. LA IAȘI

Textila (Iași)-Gloria C. F R. (Galați) arbitru d. Tase Protopopescu (Cernăuți).

Sporting-Telefon Club arbitru d. Irimescu (Iași).

Grupările neafiliate

Programul matchurilor de Duminică

SERIA I

Ardealul-Roma, teren, Roma, ora 17, arb. Blauer.

Unirea-Frunzi, teren Diana, ora 15, arb. Păun.

Diana-Acvila, teren, Diana, ora 17, arb. Păun.

Energia-Antim, teren Băneasa, ora 11, arb. Nadu.

Steaua-Victoria, teren, Roma, ora 15, arb. Flamaropol.

SERIA II

Urania-Săgeata, ter. Lambru, ora 15, arb. Mihăilescu.

Av. Tinerimei-Riviera, ter. Rahova, arb. Willy.

Băneasa-Dristor, teren Băneasa, ora 17, arb. Predescu.

Baciu-Tinerimea R., teren Băneasa, ora 15, arb. Nadu.

Lambru-Rahova, teren Lambru, ora 17, arb. Mihăilescu.

SERIA III

Cometa-Cotroceni, ter. Băneasa, ora 9, arb. Nadu.

Dinamo-Neptun, teren Rahova, ora 17, arb. Willy.

Dacia-Sanitas, teren Băneasa, ora 13, arb. Predescu.

Astoria-Dreptatea, teren Diana, ora 11, arb. Păun.

Fulger-Triumf, teren Rahova, ora 11, arb. Lupșa.

Miercuri 17 cor. orele 9 seara se trage la sorți matchurile seriei a IV precum și arbitrii.

DISTRICTUL BUCUREȘTI

Comunicat

Se aduce la cunoștința grupărilor Sportul Studențesc și Olympia că jocul lor de juniori se programează Joi 19 Mai a. c. orele 15 pe terenul C. F. R. deschidere la partida divizionară F. C. Rapid-Dacia Unirea.

Secretar general, **A. Botescu**

FOOT-BALL

Comisia campionatului național a dat JOC PIERDUT Chinezului în matchul câștigat la Oradea, din cauză că la data matchului era suspenda

Comisia campionatului național întrunindu-se aseară sub președenția d-lui Stelea în următorul complet: Păcuraru, Pop, Batter și Puiu Stroescu, a dat decizii cari modifică mult situația clasamentelor.

Redăm mai jos în rezumat procesul verbal al acestei ședințe.

1. S'a respins contestația grupării Universitatea cu privire la jocul cu Crișana și s'a omologat matchul cu rezultatul de pe teren: 1:0 pentru Crișana.

2. S'a luat act de forfaitul grupării Dragoș Vodă la jocul cu Universitatea și s'a omologat matchul cu rezultatul de 3-0 pentru Universitatea.

3. Au fost pedepsiți cu avertisment pentru joc brutal Gică Popescu și Mitan, jucătorii Sportului Studențesc.

4. S'a luat act de ofertele grupărilor Tricolor C. F. P. V. (Ploești) și A. M. E. F. A. (Arad) și li s'a dat în organizare matchurile A. C. F. R.-Duig și Universitatea-Vulturii.

5. Constatându-se că gruparea Chinezul (Timișoara) era suspendată la data jocului cu C. A. O. pentru netrimiterea situației financiare de la jocul pentru cupa României cu F. C. Rapid disputat la 1 Mai la Timișoara, i-a fost dat pierdut matchul cu C. A. O. disputat la 15 Mai la Oradea, anulându-se rezultatul de pe teren și omologându-se jocul cu rezultatul de 3:0 în favoarea C. A. O.-ului.

6. Au fost date pierdute următoarele jocuri din divizia națională B, grupările în cauză jucând în stare de suspendare. Au fost anulate rezultatele de pe teren omologându-se jocurile cu rezultatele de mai jos:

C. F. R. Simeria-Rovine Griviția 3:0 (pe teren 0:2).

Rovine Griviția-Prahova pierdut cu 0:3 pentru ambele echipe (pe teren 6:1).

U. D. R.-Victoria 3:0 (pe teren 2:0).

Tricolor-Prahova 3:0 (pe teren 3:3).

Victoria-H. L. A. 3:0 (pe teren 5:3).

Prima etapă a turului de calificare

Comisia campionatului național în ședința ținută aseară a hotărît terenurile pentru următoarele jocuri din turneul de calificare:

Universitatea-Vulturii Textila la Arad.

Unirea Tricolor-Jiul la Craiova.

C.A.O.-Tricolor C.F.P.V. la Brașov,

A.C.F.R.-Duig la Ploești.

După cum se știe arbitrii și delegații federali pentru aceste jocuri sunt delegați în secret.

CUPA ING. MACOVEI

După matchul disputat eri între „Direcțiunea Atelierelor" și „Direcțiunea de Studii" — câștigat de prima cu scorul de 10—0, clasamentul acestei competițiuni se prezintă în modul următor:

Dir. Atelierelor	3	3	0	0	14	0	6
„ Economatului	3	2	1	0	9	2	5
„ Ad-strativă	3	2	0	1	4	4	4
„ Studii	4	2	0	2	9	13	4
„ Intreținerii	2	1	1	0	6	2	3
„ Mișcării	3	1	0	2	6	10	2
„ Financiară	2	0	0	2	1	8	0
„ Contencios.	4	0	0	4	0	10	0

BLENORAGIA
SCURGERI, CISTITE, PROSTATITE
VINDECATE RAPID SI RADICAL PRIN
PAGEOL
CEL MAI PUTERNIC ANTISEPTIC URINAR
EVITĂ ORICE COMPLICAȚIUNI
SUPRIMĂ DUREREA
/COMUNICARE FĂCUTĂ LA ACADEMIA DE MEDICINĂ/
LA FARMACII SI DROGUERII

Echipa Franței pentru „Cupa Mondială"

PARIS, 17 (prin telefon).- **D. Gaston Barreau a comunicat biuroului federal francez lista jucătorilor, cari vor fi cantonați începând dela 19 Mai la Chantilly, în vederea pregătirii speciale pentru campionatul mondial.**

Pe această listă—care va fi înaintată și F.I.F.A.-ei — figurează următorii 22 de jucători:

Aston, Ignace, Boubotte, Nicolas, Jasseron, Povolny, Ben Bouali, Zatelli, Bastieu, Delfour, Heisserer, Da Rui, Van Dooren, Brusseaux, Llense, Veinante, Diagne, Jordan, Courtois, Cazenave, Mattler, Di Lorto.

S.S.MR.. și Minierul în finala Diviziei C liga de Vest

In ziua de 21 Mai se va disputa la Reșița matchul de football dintre S.S.M.R. și Minierul, contând pentru finala campionatului național al Diviziei C. liga de Vest.

STOP...

Wudi *Müller atacantul Hungariei nu-și va părăsi gruparea, cu atât mai mult cu cât Cseh nefiind restabilit, pestanii nu ar putea în nici un caz renunța la el.*

Matchul *revanșe între Elveția B. și Germania de Sud se va disputa anul viitor la 8 Mai la Lausanne în ziua matchului Elveția—Belgia.*

Lotul probabil al jucătorilor români care vor pleca la campionatul mondial

Astă-seară se va întruni comisia de selecție pentru a alcătui lotul celor 22 de jucători care vor pleca la campionatul mondial.

După cum suntem informați, lotul probabil va fi următorul:

Portari: Pavlovici și Sadowsky.

Fundași: Bürger, Chiroiu, Sfera și Felecan.

Mijlocași: Vintilă, Rășinaru, Dobra, Cotormany, Rafinsky, Bandrabur, Bărbulescu și Naghy.

Inaintași: Bindea, Covaci, Baratky, Bodola, Dobay, Prassler, Bogdan și Moldovan.

Shooturi și bare

Roberts, *pivotul Arsenalului care înlocuește de câtva timp pe amatorul Bernard Joy, și-a terminat cariera activă.*

Allison, managerul Arsenalului i-a găsit un post de antrenor. In rest, echipa londoneză și-a păstrat toți jucătorii pentru viitorul sezon.

*

Mathews *aripa dreaptă de la Stoke City, care a jucat în același post în echipa națională engleză la Berlin, ezită încă să semneze un nou contract cu Stoke City.*

*

Spitale, *mijlocașul centru internațional dela clubul argentinian Plateuse, s'a îmbarcat pentru Italia.*

El va activa la Juventus unde va fi succesorul lui Monti. Se știe că ultimul va pleca la Buenos Aires la finele sezonului.

*

Platko, *faimosul portar ungur care a activat și la noi ca antrenor, a semnat recent un contract în aceeași calitate, cu clubul Gîucnasia y Escrimos din Buenos Aires.*

*

Francisco Garaffa *mijlocașul centru argentinian care a activat până acum la Livorno, în trecere prin Paris, a declarat ziariștilor francezi că ar fi fericit să capete un angajament în Franța.*

★

La 21 Mai *echipa Olandei va întâlni o selecționată scoțiană, care va alinia următoarea ecipă: Dawson (Glasgow Rangers)—Anderson (Hearth of Midlothian), Carabine (Third Lanark) — Mc. Killop (Glasgow Rangers), Dykes (Heart of Midlothian), Brown (Glasgow Rangers) — Munro (Blackpool), Walker (Heart of Midlothian), O'Donnell (Blackpool), Black (Hearth of Midlothian), Murphy (Glasgow Celtic). Cu excepția lui O'Donnell și Munro toți jucătorii aleși activează în cluburi scoțiene.*

*

Juventus, *câștigătoarea cupei Italiei, va întreprinde la finele lunei un turneu în Elveția.*

Italienii vor juca la 22 Mai cu Young Boys la Berna, la 26 la Chaux-de Fonds și la 29 la Lausanne cu Lausanne Sports.

*

Islington Corinthians *trebue să se înapoieze în Anglia la 4 Iunie după ce au făcut ocolul lumii, care n'a durat mai puțin de 8 luni.*

Inainte de jocurile în Canada — unde angajase 10 partide — amatorii englezi au jucat 84 matchuri din cari au câștigat 60, au făcut 17 nule și au pierdut numai 7.

*

Metz *finalistul nenorocos al cupei Franței în anul acesta, trebuia să joace contra Prestonului — câștigătorul cupei Angliei — la 15 Mai la Lyon.*

Liga lyoneză neputând da englezilor garanția financiară necesară, partida n'a mai avut loc.

*

Colaussi *aripa dreaptă a Triestinei și internațional de mai multe ori, va fi transferat la Juventus.*

*

Jucătorii *dela Aston Villa care se știe că a promovat în divizia I-a, au primit ca prime în total 119 lire: 57 pentru matchuri de campionat, 37 pentru cupa Angliei și 25 pentru titlul de campion al ligii.*

*

ECHIPA A, A POLONIEI s'a antrenat în vederea întâlnirii cu Irlanda, cu o selecționată, pe care a învins-o cu 7-1.

*

„WOLVERHAMPTON WANDERERS" a jucat Duminică la Budapesta cu echipa Ungariei.

După match englezii au declarat cu arbitrul (Majorszky-Ungaria) habar n'are de regulament. Dealtfel oaspeții nu erau încântați nici de adversar calificându-l prea dur (?!!)

*

● După un match *viu disputat „Tyras a pierdut în fața „Cetăți" din Ismail cu 3—2 (1—0), — cu toate că atacul Cetății-Albe a fost întărit cu Crăciunescu.*

● La sfârștiul *acestei luni reg. 35 Inf. organizează o serbare sportivă, din programul căreia nu va lipsi desigur revanșa Tyras — Reg. 35 I.*

*

Recomandăm jucătorilor de football manualul „Foot-ball-ul nostru" redactat de colaboratorul nostru d. Petre Seinbach.

Manualul se găsește de vânzare la magazinele „Victoria Sport" și Ion Dârlău, în pasajul Victoriei.

Prețul 50 lei.

UNIVERSUL

Kipism

Alergările de astăzi

Redeschiderea dela Băneasa-Trap

Băneasa-Trap își redeschide de astăzi porțile după o pauză de două săptămâni.

Programul conține nouă alergări cari aduc la start câteva elemente de bună valoare ca Joppa Hannover, Gretelbu, Quarumba și trei anii Ostaș și Extra.

Deși partanții sunt reduși în câteva alergări interesul lor se păstrează intreg.

Cu prilejul acestei reuniuni se inaugurează un nou joc la Pariul Mutual. Acela al cailor sosiți în primele două locuri.

Așteptăm cu nerăbdare rezultatul acestei inovațiuni al cărui regulament îl publicăm în altă parte a ziarului. Trebue însă să subliniem că acest joc funcționează în străinătate de mulți ani unde înregistrează frumoase succese.

*

1. PR. NICERON, disputat de elemente neconfirmate, va fi una dintre cele mai grele curse. Șansa hârtiei scoate în evidență pe Tais, Zenit, Dâmb și Elena. Marcarea vreunei preferințe între aceștia patru este extrem de dificilă. Pe hârtie, un ușor avantaj prezintă Elena și Tais. Intre ele, cum fiica lui Bacșiș este mai regulată și va putea să-și facă și cursa în voe în fruntea plutonului, credem că va putea să câștige prima cursă în carieră. Pentru locul trei, Zenit ar putea dispune de Dâmb.

Indicăm : ELENA, Tais, Zenit.

2. PR. OLT. Lin și Mărțoaga n'au nici o șansă. Vestit pe hârtie apare barat atât de Extra cât și de Ostaș. Intre aceștia din urmă, noi vom selecționa pe Ostaș ale cărui ultime esiri publice au fost cât se poate de onorabile.

Indicăm : OSTAȘ, Extra.

3. PR. MOSCOPOLE. Mura II la egal cu Busuioc nu poate emite pretenții, precum nici Pati Worthy la egal cu Domnica. Intre Busuioc și Domnica, șansa hârtiei este de puțin favorabilă fiicei lui Bandi. Busuioc, fiind însă în pronunțat progres, nu ne-ar mira să infirme acea mică superioritate teoretică a Domnicăi.

Indicăm: DOMNICA, Busuioc.

4. PR. MESSENGER. Dintre cei 4 concurenți, doar Joppa Hannover și Pai prezintă șanse de a câștiga. Iapa americană nedând încă dovada tuturor resurselor de care dispune și având și un ușor avantaj teoretic, este preferința noastră.

Indicăm : JOPPA HANNOVER, Pai.

5. PR. BEL AMI. Pati Worthy și Duduița nu sunt de valoarea lui Busuioc și a Olencăi, care vor fi probabilii protagoniști. Intre aceștia doui, marcarea unei preferințe este extrem de dificilă. Fiul lui Sudan fiind ceva mai repede din plecare va putea să-și facă alergarea favorită în fruntea plutonului. Pentru acest considerent îl vom instala favorit.

Indicăm : BUSUIOC, Olenca.

6. PR. DON COSSACK. Sorvaneț, Torent și Peceora sunt caii pe care șansa hârtiei îi arată cu un ușor avantaj Dacă am lua drept exactă ultima performanță, Peceora ar bara pe ambii ei adversari. Cum însă nu excelează în regularitate și cum cursa va fi dusă în alură extrem de susținută, credem că Torent o va putea bate. Pentru plase Sorvaneț și Peceora sunt de preferat.

Indicăm : TORENT, Sorvaneț, Peceora.

7. PR. NEY. Igen și Pinkerton credem că sunt caii cursei. Dacă Igen ar ține cât de cât distanța ar trebui să recolteze o victorie ușoară. Cunoscând însă aversiunea ei pentru distanțele ce depășesc 1600 m., credem că va fi bătută de Pinkerton.

Indicăm : PINKERTON, Igen.

8. PR. MANGALIA. Cursa se reduce la un match între Ninon și Gruia. Cum iapa contesei Benckendorff este de puțin barată de fiul lui Strolch și prezintă și inconvenientul reintrării, credem că va fi învinsă de pensionarul lui Andreyevsky.

Indicăm : GRUIA, Ninon.

9. PR. JAVELOT. Benito H. P. cu ultimele valori arătate ar trebui să dispună de Pock și Du-te. Cum însă face parte dintr'un antrenament care nu merge totdeauna cu convingere, facem cuvenitele reticențe. Pentru plasă credem că Du-te, fiind mai corectă decât Pock, ar putea să-l bată.

Indicăm : BENITO H. P., Du-te, Pock.

Programul alergărilor

— ALERGĂRILE INCEP LA ORA 15 —

1. Pr. NICERON — Condiție — 1700 metri
8.000, 2.000, 1.000, 500 lei

I. Brânzea	Elena	1700	*D. Dobrescu*
C-sa E. Benckendorff	Jenny	1700	*Terehov*
Grajd. Greceni	Habara	1700	*Borisiac*
Gh. Horvath	Desiș	1720	*Komarnițky*
M. Pântecan	Harry Boy	1740	*G. Ghinea*
Lt. Col. Trifulescu	Măgura	1740	*Trifulescu*
P. Lazăr	Tais	1760	*Zabelin*
Grajdul Cemi	Dâmb	1800	*Podolescov*
S. Cononenco	Zenit	1840	*Andreyevsky*

2. Premiul OLT — Condiție — 2100 metri
8.000, 2.000, 1.000, 500 lei

D-na S. O. Prager	Lin	2100	*D.Barna*
D. Pavel.	Mărțoaga	2120	*Rădulescu*
Herghelia Trifești.	Extra	2160	*M. Pavlic*
D-na E. C. Agapescu	Ostaș	2180	*N. Gaidaev*
D V. Cristea	Vestit	2200	*Dobrescu*

3. Premiul MOSCOPOLE — Condiție — 2100 metri
9.000, 2.300, 1.000, 700 lei

Hergh. Redea-Alexeni	Mura II	2180	*T. Marcu*
A. Nassopol	Busuioc	2180	*Ghinea*
N. Hodrescu	Pati Worthy	2220	*Voronin*
I. Brânzea	Domnica	2220	*D. Dobrescu*

4. Premiul MESSENGER — Record — 2100 metri
11.000, 3.000, 1.200, 800 lei

D. Bărbânță	Pacahantos	2100	*Crotenco*
C-sa E. Benckendorff	Joppa Han.	2160	*Cerkasoff*
M. Pântecan	Pai	2160	*G. Ghinea*
G. Constantinescu	Pleava	2160	*D. Dobrescu*

5. Premiul BEL AMI — Grupa D, — 2200 metri
8.000, 2.000, 1.000, 500 lei

N. Hodrescu	Pati Worthy	2200	*Voronin*
D-na M. Neguț	Durdulia	2200	*S. Corol*
A. Nasopol	Busuioc	2200	*Ghinea*
V. Kurzweil	Olenca	2200	*Gaidaev*

6. Premiul DON COSSACK — Handicap — 1700 metri
12.000, 3.500, 1.500, 1.000 lei

D. S. Dumitrescu	Sorvaneț	1700	*P. Borisiac*
M. Ionescu	Peceora	1720	*Grünwald*
P. Dumitrescu	Talaz	1720	*Dumitrescu*
A. Iordănescu	Torent	1720	*Crainic*
Al. G. Potescu	Catinca	1720	*G. Ghinea*
Herg. Redea-Alexeni	Venezia	1740	*T. Marcu*
D-na M. Neguț.	Dorița Mea	1740	*S. Corol*
C-sa E. Benckendorff	Quaramba	1800	*Cerkasoff*
G. Constantinescu	Gretelbub	1800	*D. Dobrescu*

7. Premiul NEY — Handicap — 2100 metri
8.000, 2.000, 1.000, 500 lei

C. Păcureanu și E. Hermelind	Spic	2100	*Komarnițky*
V. Ivan	Igen	2120	*D Dobrescu*
D. Pavel	Valona	2140	*A. Bota*
Hergh. Redea-Alexeni	Mura II	2180	*T. Marcu*
G. Gavrilescu	Pinkerton	2200	*G. Gram*

8. Premiul MANGALIA — Record — 1700 metri
9.000, 2.300, 1.000, 700 lei

C-sa E. Benckendorff	Ninon	1760	*Cerkasoff*
P. Lazăr	Redea	1760	*Zabelin*
I. Tulcianov	Havana	1780	*Tulcianov*
Herg. Statuiul Ruseţu.	Gruia	1780	*Andreyevcky*

9. Premiul JAVELOT — Handicap — 1700 metri
10.000, 2.500, 1.200, 800 lei

D. Demetriade	Bebeca	1700	*Cobeliac*
G. Constantinescu	Ciclon	1720	*D. Dobrescu*
E. Marcenko	Leu	1720	*Marcenco*
M. Pântecan	King Worthy	1720	*Ghinea*
C. Datcu	Benito H. P.	1740	*V. Vârlan*
I. Bugulescu	Jeles II	1740	*Gaidaev*
D-na P. Marinescu	Pock	1740	*G. Crainic*
L. Rousso	Du-te	1740	*Crotenco*

Al V-lea concurs hipic dela Timișoara

In ziua de Sâmbătă 21 Maiu, la ora 10,30 începe cel de-al V-lea concurs hipic la Timișoara.

Acest mare concurs organizat de Societatea Hipică Bănățeană de sub președinția d-lui colonel Alexandru Nicolau, are probele eșalonate pe două zile adică 21 și 22 Maiu crt.

Fiecare zi programează câte o probe bogat alocate.

In prima zi cele 6 probe vor fi dotate cu premii ajungând suma de 61.000 lei.

In ziua de 22 Maiu, concursul va începe la ora 10 a. m., cu disputarea Premiului Graniței de Vest și premiile vor atinge valoarea de 63.000 lei și în plus o cupă oferită de Primăria Județului Timiș-Torontal. Programul acestui concurs se va desfășura conform regulamentului Federației Equestre Române cu modificările aduse în ultimul congres.

INFORMAȚII

● **Alergările încep astăzi la Băneasa-Trap la orele 14 jum. precis.**

● **CU 121.590 lei începe astăzi pariul austriac dela Băneasa-Trap, care cuprinde 7 alergări, dela cursa 3-a până la ultima. Nu contează deci în jocul austriac premiile Niceron și Olt.**

● *Moft* a suferit un accident eri la antrenament. Inainte de a porni într'un galop cu colega de antrenament Gluma și cu Parabola, neputând fi stăpânit de băiatul de grajd care-l călărea, a intrat cu crupa în startinggate-ul dela 1400 metri și s'a rănit la picior.

● *Societatea Trăpașul* a ținut eri seară o nouă ședință la sediul său din str. Banu Antonachi 65.

S'a luat hotărirea ca proprietarii membri ai societății să nu-și angajeze caii nici în alergările de Joi dela Băneasa-Trap.

O nouă adunare se va ține astăzi la ora 19 jum. cu care prilej d. Col. Georgescu va face o comunicare deosebit de importantă.

● *Astăzi* se publică la Secretariatul Jockey-Clubului greutățile în handicapurile reuniunilor din 21 și 22 Mai dela Băneasa.

● *Marcel Gabens* este bolnav. Va fi înlocuit probabil cătева zile.

● *Poiana* și *Tulpina* au născut câte o mânză din Lucifer II.

● *Dona Worthy* a născut o mânză din Elemer.

Peggy a născut o mânză din Hanibal II.

● *Tot din Hanibal II* au născut la moșia d-lui B. Grăjdănescu, *Tufănica* o mânză și *Csipkerosza* un mânz.

● La PARIUL ORAȘ din strada Matei Millo nr. 2 se primesc pariuri martingnale și simple.

● Comisarii Alergărilor Soc. Hipice Române au interzis accesul pentru 3 reuniuni pe hipodromul Băneasa-Trap d-lui T. Emandi.

● **Zenit** și **Dâmb** vor fugi cumpliți în Pr. Niceron ce se figurează pe programul reuniunei de astăzi dela Băneasa-Trap.

Societatea Hipică Română

Regulamentul
pariului „Primilor doi sosiți"

1. Incepând din ziua de 18 Mai 1938, se înființează la hipodromul Băneasa-Trap pariul „primilor doi sosiți".

2. Pariul va funcționa în alergările în cari sunt partanți cel puțin trei concurenți și cel mult șase.

3. In alergările în cari concurează trei sau patru cai, pariorii trebue să indice ordinea exactă a primilor doi sosiți.

4. In cursele cu cinci sau șase concurenți, se vor indica primii doi cai sosiți, indiferent de ordinea lor.

5. Dacă într'o alergare cu trei sau patru concurenți pentru locul întâi se declară dead-heat, se vor considera valabile toate combinațiunile în cari intră cei doi dead-heateri, calculându-se însă cotă separată pentru fiecare combinațiune. Dacă sunt cinci sau șase concurenți, cota va fi aceiași pentru ambele combinații.

6. In alergările în care se declară dead-heat pentru locul al doilea, se va plăti cotă separată pentru fiecare combinațiune a câștigătorului cu cei doi dead-heateri.

7. Aceleași dispoziții se aplică în cazurile când pentru locul întâi sau al doilea sunt declarați dead-heat trei sau mai mulți cai.

8. Dacă un cal declarat partant este retras din alergare înainte de a fi intrat sub ordinele starterului, se restituie toate mizele angajate pe combinațiile în care intră acel cal.

9. In cazul când un concurent este retras dintr'o alergare după ce intrase sub ordinele starterului, mizele angajate pe combinații în care intră acest concurent nu se restituie.

10. Un cal se socotește intrat sub ordinele starterului din momentul când incep comenzile de plecare (comanda „Start").

11. In cazul când pe combinațiunile valabile nu s'a angajat nici o miză, se va plăti cota aferentă pariului „câmp".

12. Pentru toate cazurile neprevăzute în acest regulament, Comisarii alergărilor vor judeca în primă instanță, iar comitetul alergărilor în instanță de apel și ultimă.

București, 17 Mai 1938

Antrenamentul dela Băneasa

Lucrul s'a întețit la Băneasa. Se apropie probele importante și se înmulțesc alergările doi-anilor.

Timpul admirabil a adus pe câmp pe d-nii: general Dombrowsy, colonel Poliță Micșunești, colonel G. Săvoiu, Marius Antonescu, M. Vițeanu, N. Oncescu, Leon Grigorescu, căp. Costandache, Mihail Costandache, Valeriu Petrescu, Ștefănescu, etc.

DELA GABOR

Caiața (Vincent) și *Spătar* (Logofătu) au luat un bun galop de 1400 metri pista de nisip.

Au dat satisfacție.

Foulaubin (Cucu) și *Goldan* (Logofătu) au mers câteva sute de metri pe pista de nisip. Goldan se resimte de traheo-tomia făcută.

DELA GABOR ȘI GILL

Caliacra (Vincent), *Bucureșcioara* (Logofătu) dela Gabor și *Gloria* (Iosza) dela Gill au luat un galop pe 800 metri pista de iarbă. Gloria le-a fost superioară.

Onuța (Vincent) a galopat singură pe linia dreaptă a pistei de nisip.

DELA GABENS

Hazard (băiat de grajd), *Izvor* (Huțuleag), *Lunca* (Huțuleag V.) și *Dumneaei* (Tănase) au luat un galop pe 800 metri pista de iarbă. Toți pensionari lui Gabens au dat deplină satisfacție. Micul Huțuleag are o țintă ireproșabilă în șea.

Promite să calce pe urmele fratelui său.

Jeane (Spătaru), *Lăpușneanca* (Huțuleag) și *Costinel* (Tănase) au parcurs 1400 metri pe nisip. Lăpușneanca a dispus net de colegii de grajd, Jeane terminând a doua la 3 lungimi.

DELA ROMANES

Danciu (Ilinca), *Magnat* (băiat de grajd) și *Topaz* (Mullot) au galopat pe 1600 metri (nisip). Topaz pregresează dela zi la zi.

Farmec (Ilinca) și *Dornic* (Mullot) au galopat 1500 metri. Amândoi sunt bine.

Lira (băiat de grajd) și *Cozia* (băiat de grajd) au luat un galop pe 800 metri (iarbă). Fepele sunt bine.

DELA KRISTOFF

Geza (Iancș) și *Don Alberto* (Cucu) au mers 1600 metri pe nisip. Geza a dispus net de colegul său de grajd care a fost serios solicitat.

DELA VILSON

Aghiuță (Gill) și doi-anul *Sulița* (Krimmer) au luat un galop pe 800 metri, pista de iarbă.

Aghiuță a renorcat pe Sulița care nu s'a lăsat ușor bătută.

Blank (Krimer) și *Boer* (Gill) au galopat pe 800 metri (iarbă). Doi-anii lui Wilson au dat deplină satisfacție.

DELA GILL

Parabola (Gill), *Gluma* (Iosza) și *Moft* (băiat de grajd) au fost trimiși la 1300 metri pista de iarbă. Prima a dispus cu ușurință de Gluma iar Moft a terminat departe de colegii de grajd datorită accidentului de care vorbim în altă parte.

DELA COL. ROMANO

Japca (băiat de grajd) și *Jaf* (Garner) au luat un bun galop pe 800 metri pista de iarbă. Prima mai bună.

DELA GARNER

Halmet (Garner), *Străjer* (băiat de grajd) și *Johny* (băiat de grajd) au mers numai 600 metri pe pista de iarbă. Primul a dispus net de colegii săi de grajd.

DELA BESSON

Giovani (Vincent) a condus doi-anii, *Ticu* (Takacs) și *Zamfira* (R. Cristea) pe 800 metri pista de iarbă. Mânjii au mers satisfăcător.

Nelson (Radu Cristea) și *Lulu* (Huțuleag) au luat un galop pe 1400 (nisip).

DELA CH. PHILLIPS

Balsors (Horvath) și *Orz* (Muliot) au mers pe linia dreaptă de nisip. Primul, în bună condiție, a dispus net de Orz.

Pista de iarbă este deschisă astăzi concurenților premiilor Flăcălor, Municipiului București și Greceanu, alergări inscrise în programele reuniunilor de Sâmbătă și Duminică dela Băneasa.

Mâine la Băneasa - Trap

Monte și partanți probabili

Joi, 19 Mai 1938

1. PREMIUL NATALIS
Grupa C — 10.500 lei

Spic	1700	*Komarnițky*
Extra	1700	*Pavlic*
Ostaș	1700	0
Dor de Ducă	1700	0
Igen	1700	0
Valona	1700	0
Strengar	1700	*Andreyevsky*
Zgomot	1700	*Dobrescu*

2. PR. MONTE CHRISTO
Condiție — 18.000 lei

Sorvaneț	1740	*Borisiac*
Lăcrămioara	1760	*Crotenco*
Giuditta	1780	*T. Marcu*
Domnica	1780	0
Kitty Clair	1800	*Cerkasoff*
Pandur	1820	0
Centaur	1820	0

3. PREMIUL MON TRESOR
Handicap — 11.500 lei

Lin	1700	0
Măgura	1700	*Trifulescu*
Jenny	1720	?
Habara	1720	*Borisiac*
Desiș	1720	0
Harry Boy	1720	*Ghinea*
Tais	1740	*Zabelin*
Peter Gordon	1760	0
Furor	1760	*Vârlan*
Hollo	1780	0
Dâmb	1780	*Andreyevsky*
Extra	1800	0
Sorana	1800	0
Zenit	1800	?
Va-ta	1800	*Drăgotescu*
Fudul	1820	0

PREMIUL NATIVE FORBES
Record — 14.500 lei

King Worthy	1700	0
Pock	1720	0
Naverno	1740	*Cerkasoff*
Dolly Worthy	1740	0
Havana	1740	*Andreyevsky*
Sorvaneț	1740	0
Szelvesz	1760	*Komarnițky*
Nation	1760	0
Pai	1760	*Ghinea*
Katy Caid	1760	0
Bruma II	1760	0
Pleava	1760	0
Amzel	1760	0
Wodka	1760	*Cerkasoff*

5. PREMIUL DE SOTA
Condiție — 40.000 lei

Iubita	1680	0
Petruș	1720	*Borisiac*
W. Josedale	1740	?
J. Margot	1760	*Grünwald*
Little Orphan	1800	*Cerkasoff*

6. PREMIUL OTRANTO
Condiție — 13.000 lei

Pacahantos	2140	*Crotenco*
Ninon	2140	0
Peceora	2140	*Dobrescu*
Gruia	2140	*Andreyevsky*
King Worthy	2140	0
Bruma II	2160	0
Catinca	2180	0
Bibi	2220	0
Katy Clair	2220	*Cerkasoff*

7. PREMIUL NERVUS RERUM
Record — 18.000 lei

Szelvesz	1720	0
Blondella	1720	*T. Marcu*
Amzel	1720	0
Wodka	1720	0
Naplopo	1740	*Dobrescu*
Quaramba	1740	0
Opanka	1760	0
Ctir. Gordon	1760	*Cerkasoff*
Gretelbub	1760	0

8. PREMIUL MICĂUȚI
Handicap — 13.000 lei

Aventurier	2100	*T. Popa*
Spic	2120	0
Baron	2160	*Dobrescu*
Bebeca	2160	0
Pati Worthy	2180	*Voroni*
Zgomot	2180	0
Izma	2200	0
Durdulia	2200	*Corol*
Mura II	2200	*F. Marcu*
Pinkerton	2220	*Gram*
Busuioc	2220	*Ghinea*
Olenca	2220	0
Peter Worthy	2240	0
Kamaa	2240	0

9. PREMIUL MAGDA
Handicap — 16.000 lei

Eftin	2100	0
Pacahantos	2120	*Crotenco*
Pock	2120	*Crainic*
Isabela	2120	0
Ninon	2140	0
Talaz	2140	*Dumitrescu*
Catinca	2140	0
Primrose	2160	0
Print	2160	0
Florica II	2160	*Grünwald*
Pleava	2160	0
Havana	2180	*Andreyevsky*
Blondella	2200	*T. Marcu*
Amzel	2200	0
Margaret	2240	*Cerkasoff*

Aproape de potou

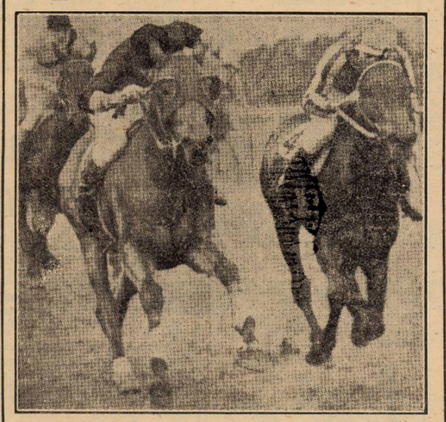

EMPIRE FRUIT (cu blinkers) luptă cu Angela (calul din dreapta) pe care până în cele din urmă a învins-o în Leonards Selling Plate, cursă deschisă doi-anilor și alergată la 13 Mai, la Gatwick.

INSCRIERI

BANEASA — ZIUA IX-a — Sâmbătă 21 Mai 1938

PR. ARDEAL — Hcp. vânzare
1500 metri — 20.000 lei

Ștefania, Marmara, Yadjam, Moft, Aghiuță, Natasa, Lulu, Nelson, Marina, Polana, Sanda, Tini, Cărăbuș, Orz, Jane, Invers, Licurici, Bombi, Puișor.

PR. BONTIDA — W. hcp.
1600 metri — 25.000 lei

Boccacio, Jessica, Afurisit, Gluma, Ghiauroalca, Credința, Rubin, Cin'te ține, Goblin, Acacia, Lulu, Boshko, Nelson, Madrigal, Hop și eu, Ostaș, Geza, Răvaș, Pok, Cărăbuș, Orz, Saturnus, Jane, Răscoala, Licurici, Onuța, Kasandra, Puișor.

PR. BALC. — 2200 metri
25.000 lei

Rubin (75.000)	62½
Medardus (50.000)	56½
Madrigal	58
Topaz	44½
Naum (75.000)	47½
Geza (75.000)	56
Obor	50½
Pok (50.000)	55½
Foulaubin	58½
Brancas	53½
Princier	54½
Necaz	44½
Scărbă mică	59½
Meșteru Manole (75.000)	46½

Pr. MUNICIP. BUCUREȘTI
60.000 lei — 1800 metri

Bairam, Marche en avant, Stop, Naplom, Codru, Cătălin, Ostaș, Menelik, Bastard, Obor, Bard, Flor Fina, Très Pratique, Luța, Foulaubin, Buburel, Brancas, Princier, Mitsouko III.

PR. DORNA — 1800 metri
25.000 lei

Tatja (40.000)	49½
Etiquette (70.000)	53½
Fiorelta (70.000)	53½
Jaf (40.000)	51
Dictator (55.000)	53
Bécasse (100.000)	57½
Conița II (100.000)	57½
Bucureșcioara (100.000)	57½
Micșunea (100.000)	57½

PR. DIDI — 1700 metri
30.000 lei

Brânceni	54
Corsar	52½
Dornic	55½
Răsfățat	50
Favoritul meu (80.000)	53
Flor fina	53½
Don Alberto	57
Obor	55½
Sanda (40.000)	47½
Bard	59½
Hazliu	54
Brancas	56½
Princier	58
Necaz	50
Meșteru Manole (80.000)	50½

PR. DUMBRAVA — Hcp.
1300 metri — 30.000 lei

Marius, Amaranthe, Parabola, Avanti, Giovani, Neta, Carmen, Korvin, Tulița, Drapel, Mayar, Glumeț, Visina, Weekend, Biribi, Don Alberto, Răvaș, Bard, Elada, Ciurlan, Sukoro, Goldan, Monette III, Balsors.

BANEASA : Ziua X-a — Duminică 22 Mai 1938

Pr. LA GONDOLA — 1200 metri
20.000 lei

Ștefania (35.000)	53½
Amaranthe (75.000)	55½
Marmara (55.000)	46
Aghiuță (55.000)	57½
Furtuna (75.000)	52½
Natasa (15.000)	46
Avanti (35.000)	52½
Giovani (55.000)	51½
Neta (35.000)	51
Carmen (55.000)	56½
Marina (15.000)	46½
Apolo (15.000)	39
Poiana (25.000)	37
Hotoaica (35.000)	38½
Biribi (75.000)	60½
Răvaș (75.000)	60½
Elada (75.000)	53
Balsors (45.000)	58½

Pr. DUMBRAVA ROȘIE
W-h'cap 1500 m. — 25.000 lei

Marmara, Yadjam, Furtuna, Răzor, Brânceni, Drapel, Mayar, Farmec, Magnat, Favoritul meu, Hotoaica, Flor fina, Corina, Loti, Sanda, Tini, Lăpușneanca, Ciurlan, Aluna, Sukoro, Băbuca, Costinel, Zori de Zi II, Spătar, Calafa, Monette III, Necaz.

Pr. BASMA — 800 metri
25.000 lei

Bravo mă	59
Sulița	57½
Jaf (60.000)	53
Dictator (60.000)	53
Zamfira	57½
Bécasse (100.000)	55½
Cocotte	57½
Conița II (100.000)	55½
Dumneaei (60.000)	51½
Cornița	57½
Micșunea	57½

Premiul DIANEI — 2100 metri
— 150.000 lei —

Marcella	57
Franco Giri	57
Getta	57
Lăcusta	57
Visina	57
Hotoaica	57
Glorietta	57
Hoața	57
Miss Rock	57
Loti	57
Tini	57
My Lass	57
Aluna	57
Sirenica	57
Caiafa	57
Frunză	57

PR. GRECIANU — Handicap
2.400 metri — 60.000 lei

Șerban	69
Codru	64
Menelik	62½
Ostaș	61
Rubin	61
Danciu	60
Luța	60
Madrigal	59½
Scărbă mică	59
Hop și eu	58
Très Pratique	57½
Dornic	54
Geza	53
Magnat	48½
Goblin	47½
Flor fina	46
Kasandra	45
Marlor	44½

Pr. FLACAILOR — 800 metri
40.000 lei

Bravo mă	53½
Ticu	56
Realist	53½
Tarzan	53½
Ciocârlan	53½
Mazepa	53½
Nae	53½

Pr. L'ALSACE — 1600 metri
Handicap — 35.000 lei

Afurisit, Moft, Gluma, Ghiauroalca, Cin'te ține, Goblin Acacia, Parabola, Boshko, Carmen, Naplom, Farmec, Madrigal, Hop și eu, Favoritul meu, Weekend, Menelik, Geza, Obor, Răvaș Lăpușneanca, Cărăbuș, Orz, Li, Sukoro, Nolcică, Onuța, Brancas, Princier, Scărbă mică, Meșteru Manole.

De peste hotare...

Franța

Reuniunea din 14 Mai de la TREMBLAY a programat ca principală alergare „GRAND PRIX DU TREMBLAY" disputat pe distanța de 2600 m. și înzestrat cu suma de 150.000 franci. După luptă mare, victoria a fost culeasă de patru-anul FORMOR aparținând d-lui A. SCHWOB și fiind încălecat de F. Rochetti. Purtând 56 kgr. Formor a dispus de 3/4 lungimi pe VICTRIX 58 (G. BRIGDGLAND).

La 2 lungimi au fost urmați de a nii SIRTAM 56 (R. PERRIN) și KID'S LEGEND 58 (R. Ferre). Lotul a fost completat de : Frisquet, Signoretto, Carino și Cardon. Cei 2600 m. ai probei au fost parcurși în 2'44" 6. Cotele: 66, 19, 15, 38 pentru 10

● *Luni s'a alergat la Saint-Cloud* Prix de Beauvais, *25.000 franci, 3600 metri, o probă deschisă cailor de 4 ani și mai sus. Cursa a revenit armăsarului de 5 ani* Ptoly Buzz *al d-lui A. Veil-Picard, încălecat de G. Duforez care a învins de 2½ lungimi pe Roi Mage II. Al treilea s'a plasat Brigatin care a precedat alți 4 concurenți.*

Cota plătită a fost: 58, 33, 124 franci pentru 10.

Germania

Duminică 15 Maiu reuniunea de trap dela HAMBURG a programat „HAMONIANA PREIS" disputat pe 2000 m. și având drept alocație suma de 7000 mărci.

Victoria a revenit 5 anului PARZIVAL 2040 (H. ROLFS) asupra 4 anului ELAN 2040 (CH. MILLS). A treia s'a găsit iapa de 7 ani YVONNE 2060 (E. ABEL) care preceda pe QUEDLINBURG 2000 (W. HAITMANN), DOGMAR 2060 (A. WINKLER) și GUY JOHANA 2040 (B. PAHL). Cu titu informativ dăm recordurile înregistrate de acești primi șase sosiți dintr'un lot de 17 concurenți: 1,22.9, 23.1, 22.6, 25.5, 23.3 și 24.2. Cotele plătite: 99, 22, 14, 19, 16 pentru 10.

Duminică s'a alergat la Berlin, pe hipodromul Hoppegarten, două alergări importante, HENCKEL-RENNEN și CHAMANT RENNEN. Prima probă, deschisă cailor de 3 ani, alocată cu 21000 mărci (circa un milion de lei) pe distanța de 1600 metri a revenit armăsarului ORGELTON al herghelei Schlenderhan. Câștigătorul este un fiu al lui Prunus și Odaliske. A fost încălecat de jockeul G. Streit.

Câmpul a fost redus, la start neprezentându-se decât 4 concurenți.

Cealaltă alergare dotată cu 10.000 mărci, deschisă 4 anilor și mai bătrâni a revenit aceleași formațiuni prin juganul de ani, Walzerkönig din Graf Isolani și Wiener Blut. Au participat 6 concurenți, învingătorul fiind încălecat de H. Berndt.

CICLISM

Pe marginea ultimei curse

Pasuri enorme. „Secretul mediilor mari"

Incă o cursă consumată, încă un prilej de consatări şi reflexii. Şi, ca întotdeauna, părţile rele, sau slabe, au abundat.

Dar, să ne ocupăm pe rând de fiecare punct.

PASURI ENORME

Dela o vreme înregistrăm un fapt surprinzător: pasurile enorme. Am scris în repetate rânduri despre ele, despre greşala care se comite în această direcţie şi întotdeauna ne-a îngrijorat faptul, pe care un alergător care anul acesta n'a eşit în public, a venit să ni-l semnaleze disperat.

Şi în adevăr, disperarea alergătorului în cauză era justificată. L-am liniştit însă promiţându-i că vom scrie iar despre acest lucru (pentru a câta oară?) dar nu-i promitem că vom înregistra succese vădite. Căci băeţilor noştri când le intră ceva în cap apoi e greu, greu de tot, sau imposibil să le scoţi. Işi „văd" atât de anevoios greşelile, încât dacă le arăţi, îţi zâmbesc cu ifose de atotştiutori.

Mă rog, — chestie de auto-apreciere.

Dar cum se poate admite ca un alergător cu fizicul pirpiriu cum e Vasiac să împingă un pas de 7 metri. La fel Steinhardt şi alţii şi alţii.

Dece o irosire inutilă a forţei uzând de o demultiplicaţie mare, mai ales când n'ai un fizic robust, (şi nici atunci chiar) în loc, mai inteligent şi practic, să învârteşti un pas mai mic, „lucrând" cu turaţia şi supleţa care nu te pot niciodată extenua?

Am văzut începători tineri ciclişti, întrebuinţând mai mult de 5,80 m.

Eroare profundă.

Pentru o cursă în care media orară nu atinge cifra 35, ce rost are un pas mare de 6,10? E o uzare de forţă, fără noimă.

Aşa se explică faptul mediilor mici: un pas mare oboseşte repede şi nimeni nu mai ese la conducere.

Şi apoi dacă Tudose, cu o astfel construcţie masivă îi poate permite acest lucru, uzează de o „călcătură" mare, e nevoe ca şi ceilalţi alergători mai mărunţi şi firavi, să-l imite?

Nu, categoric nu. Şi încheem acest capitol, asupra căruia orice insistenţă în plus este inutilă subliniind că şi Tudose ar putea plăti în curând luxul unui pas prea mare, — printr'o ieşire din formă.

Căci să nu se uite, orice lucru are o limită iar excesele întotdeauna au fost dăunătoare.

O MENTALITATE GREŞITA

Pe primii 30 km., numeroasele sprinturi, — care dăduseră impresia că vom avea o cursă, — în fine, — occidentală, — au săltat iuţeala mediei la 37 km. Dar odată cu fracţionarea plutonului produsă la km. 31, totul s'a temperat. In faţă, 7 fugari, iar la 4-5 sute de metri în urmă un pluton de 20-25, dintre cari nimeni n'a vrut să acţioneze, fiecare mulţumindu-se să stea la adăpost.

Dacă în plutonul doi s'ar fi schimbat regulat la conducere cei 25 de alergători, o prindere a fugarilor apărea foarte posibilă sau, — şi aceasta ar fi fost interesant — se încingea un duel prelungit până pe ultimii kilometri.

Rezultatul ar fi fost altul. Plutonul doi sfârşea foarte aproape de primii sosiţi şi, desigur, ar fi înghiţit 3-4 unităţi rămase din grupul fugarilor.

Dar va mai trece multă vreme până ce vor înţelege băeţii noştri rostul mediilor mari, „secretul", realizării lor (e aşa de simplu; fiecare duce 3-4 sute metri) şi că un alergător care a activat intens, a agitat plutonul 30, 40, 80 km. şi apoi, fatal şi firesc, a slăbit pe ultima parte, are merit mult mai mare unul care a stat „parazit" la adăpost şi apoi a ocupat un loc mai bun.

EMIL IENCEC.

Restauraţia va fi comemorată de 100 ciclişti cari vor uni Vadul Crişului cu Bucureşti (600 km.) în trei zile

Regulamentul probei

Am anunţat din vreme că în zilele de 6—7—8 Iunie, se va desfăşura cea mai frumoasă alergare ciclistă: „Cursa Restauraţiei".

Infiinţată anul trecut, alergarea a cunoscut un succes nebănuit, alergătorii fiind felicitaţi de însuşi M. S. Regele Carol II-lea, căruia învingătorul — Nicolae Ion Şapu — I-a înmânat un ulcior cu apă adus depe meleagurile unde M. Sa, a poposit, întorcându-Se în ţară şi aducând nădejdea unor vremi mai bune.

Succesul obţinut a însufleţit şi mai mult pe organizatorii care sunt decişi să dea o amploare deosebită cursei, — oricare ar fi preţul regiei.

Este un fapt care se cuvine şi cadrează cu importanţa alergării deoarece, — competiţiunea, dincolo de valoarea ei sportivă, prezintă un simbol, ea venind să sărbătorească momentul istoric petrecut la începutul lui Iunie 1930, — printr'o întrecere în care 100 de ciclişti, unind în trei zile locul istoric: *Vadul Crişului cu Capitala, îşi vor disputa întâietatea.*

REGULAMENTUL PROBEI

pe care l-am publicat la timp, îl repetăm:

Federaţia română a societăţilor de ciclism organizează, cu prilejul sărbătoririi reîntoarcerii M. S. Regele Carol II-dea pe plaiurile româneşti, cea de a 2-a „Cursă a restauraţiei", în zilele de 6—7 şi 8 Iunie, pe distanţa Vadul-Crişului — Bucureşti (circa 585 km.), cursă anuală perpetuă, pentru trofeul „Cupa Restauraţiei".

ETAPELE

Cursa se va alerga pe şoseaua internaţională Regele Carol II-lea, iar traseul se împarte în următoarele trei etape:

Etapa I-a: Vadul-Crişului—Cluj — Turda — Alba-Iulia (196 km).

Etapa II-a: Alba-Iulia—Sibiu-Făgăraş—Braşov (217 km.).

Etapa III-a: Braşov-Predeal-Sinaia-Câmpina - Ploeşti - Bucureşti (167 km.).

CLASAMENTUL

„Cursa Restauraţiei" va avea două clasamente: unul pentru alergătorii de categoria I-a şi a II-a, iar celălalt pentru categoria III-a. Clasamentele vor fi alcătuite pe baza rezultatului fiecărei etape, prin adunarea timpului făcut de fiecare alergător în parte, precum şi pe baza situaţiei din celelalte etape.

PREMIILE

Pentru alergătorii de categoria I-a şi a II-a premiile clasamentului general sunt: 10.000, 5 mii, 3.000, 2.000, 1.000, 1.000, 1.000 1.000, 1.000 şi 1.000 lei. Pentru alergătorii de categoria III-a premiile clasamentulu general sunt: 3.000, 2.000, 1.000, 1.000 şi 1.000 lei.

PREMIILE PE ETAPE

Alergătorilor de categoria I-a şi II-a, cari vor face o medie de cel puţin 32 km. pe oră, li se vor împărţi, după cum urmează, câte 3 premii de fiecare etapă: 3.000, 2.000 şi 1.000 lei. Alergătorilor de categoria III-a li se vor împărţi următoarele premii pe etape: 2.000, 1.000 şi 1.000 lei.

Controlul probei se va închide la 20% din timpul primului sosit, pentru alergătorii din categoria I-a şi II-a, iar pentru cei de categoria III-a la 25% din timpul primului sosit.

Inscrierile se primesc la sediul F. R. S. C.-ului din calea Victoriei 29, însoţite de taxa de lei 100, până în ziua de 1 Iunie 1938.

CONDIŢIUNI

Cursa este deschisă alergătorilor licenţiaţi ai F. R. S. C.-ului pe anul 1938. Numărul înscrişilor se limitează la 100 (una sută). Vârsta minimă de participare este 20 ani (douăzeci de ani).

Plecarea se va da din comuna Vadul Crişului în dimineaţa zilei de 6 Iunie, la ora 6; plecarea din Alba Iulia, în ziua de 7 Iunie la 6, iar plecarea din Braşov în ziua de 8 Iunie la ora 5 dim.

Sosirile la etape se vor face la Alba-Iulia în centrul oraşului, la Braşov, în faţa Poştei, iar sosirea la Bucureşti se va fixe ulterior.

Volley-basket-ball

Campionatele interşcolare vor fi organizate de Sp. Studenţesc

Dezvoltarea pe care a luat volleyballul şi basketballul în timpul din urmă, în rândul tineretului şcolar, a determinat „Asociaţia profesorilor de educaţie fizică" să organizeze în fiecare an, campionatele interşcolare.

Majoritatea acestor campionate s'au desfăşurat pe elegantele terenuri ale Sportului Studenţesc din bulevardul Elisabeta, şi s'au bucurat întotdeauna de un succes desăvârşit.

Suntem informaţi că şi în acest an cinstea organizării va reveni universitarilor, care au cerut aprobarea asociaţiei profesorilor de educaţie fizică.

Campionatele ar urma să se desfăşoare începând din ziua de 21 Mai şi s'ar putea termina într'un timp relativ scurt, întrucât Sportul Studenţesc neprecupeţind nici un sacrificiu pentru dezvoltarea celor două sporturi „minore", a amenajat un nou teren de volleyball.

Campionatele s'ar desfăşura deci pe trei terenuri în acelaş timp.

In intenţia conducătorilor „universitari", este ca finala să se joace „deschidere" la o partidă internaţională pe

PROGRAMUL jocurilor oficiale

Duminică 22 Mai: Farma-Start, teren Sportul, ora 10, arb. Donici.

Duminică 22 Mai: Sp. Studenţesc-Telefoane, teren Sportul, ora 10,30, arb. Donici.

Sâmbătă 21 Mai: Aurora-Metalosport, teren A. O. S., ora 17, arb. M. Marinescu: Iureş-Vif. Dacia, forfait şedinţă.

Duminică 22 Mai: Macabi-Iureş B., teren A.O.S., ora 10,30, arb. M. Marinescu.

Duminică 22 Mai: Vergu-Telefon club, teren C.F.R., ora 10.30, arb. Udenio.

Duminică 22 Mai: Caraiman-Haţ Hai, teren Sportul, ora 11,30, arb. Gheorghiade.

VOLLEY-BALL Cat. I-a

Duminică 22 Mai: Sp. Studenţesc-O.C.B., teren Sportul, ora 11, arb. Ghiţescu.

Duminică 22 Mai: Aurora-Viitorul, teren A.O.S., ora 11,30, arb. M. Marinescu.

Duminică 22 Mai: C.F.R.-Av. Sportiv, teren C.F.R., ora 12, arb. Udenio.

BASKET-BALL CAT. I-a

Sp. Studenţesc-Vif. Dacia, forfait şedinţă.

Duminică 22 Mai: O.C.B.-Macabi, teren A.O.S. ora 12, arb. M. Marinescu; C.F.R.-A.C.T. forfait, şedinţă.

VOLLEY-BALL CAT. II-a

Duminică 22 Mai: Aurora-Inainte, teren A.O.S., ora 11, arb. Marinescu; Radu-Vodă-Viitorul, teren Sportul, ora 9, Fr. Marinescu.

Sâmbătă 21 Mai: Energia-Rahova, teren A.O.S., ora 17,30, arb. M. Marinescu; C.F.R.-Vif. Dacia, forfait şedinţă; I.P.P.-B.T.M.T., teren Sportul, ora 9,30, arb. Drăghicescu; Luceafărul-Av. Sportiv, forfait; E. F. A.-V. S. C., teren E.F.A., ora 10, arb. Epuran; Bonaparte-O.C.B., teren C.F.R., ora 10, arb. Fr. Marinescu; Sp. Studenţesc-Iuventus, forfait; Pebe-A.C.T., forfait; Vergu-Macabi, teren C.F.R., ora 9,30, arb. Fr. Marinescu.

VOLLEY-BALL CAT. III-a

Radu Vodă-Rahova, teren Sportul, ora 12, arb. Furlungeanu; A. S. 13-Pebe, teren Sportul, ora 12,30, arb Furlungeanu; Viitorul-E.F.A., teren Sportul, ora 8.30, arb. Furlugeanu; C.F.R.-Bonaparte, teren C.F.R., ora 9, arb. Cojocărescu; Macabi-Vif. Dacia, forfait şedinţă.

BASKET-BALL CAT. II-a

Sâmbătă 21 Mai: Macabi-Sp. Studenţesc, teren A.O.S. ora 17, arb. Marinescu; Vif. Dacia-Inainte, forfait; I. P. P.-Radu Vodă, teren Sportul, ora 10, arb. Riegler; Aurora-Pebe, teren A.O.S., ora 9,30, arb. Marinescu; Bonaparte-O.C.B., teren Sportul, ora 11, arb. Briades; Luceafărul-Juventus, teren E.F.A., ora 9, arb. Epuran; V.S.C.-Rahova, teren E.F.A., ora 10, arb. Avachian; Energia-Av. Sportiv, forfait şedinţă.

BASKET-BALL CAT. III

C.F.R.-Rahova, teren C.F.R., ora 11, arb. Cojocărescu; V.S.C.-Viitorul, teren E.F.A., ora 12, arb. Avachian.

Selecţionata de basket-ball a Paris învinsă de Virtus

De curând s'a disputat la Paris un match de basket-ball între selecţionata oraşului şi clubul italian Virtus din Bologna. Italienii, deşi lipsiţi de doi dintre cei mai buni jucători, au învins cu scorul 36—31 (16—15).

In match de deschidere selecţionata femenină a Parisului a învins o combinată a cluburilor Limets—A.S. Préfecture Seine cu scorul de 33—23 (15—14).

*

In finala turneului internaţional dela Geneva, campioana Franţei S.C.P.O., a fost învinsă de echipa locală A. C. Geneva cu scorul de 36—24 (15—10), câştigând astfel turneul.

Pentru locul al treilea Triest bate Munich cu 32 la 10.

*

In urma matchului dintre selecţionata oraşului Paris şi Virtus, selecţioneurii federali au format echipa Franţei care va întâlni la 22 Mai la Kaunas echipa Lituaniei şi la 25 Mai la Riga echipa Letoniei.

Franţa va deplasa următorii jucători: Flouret, Cohn, G. Fontaine, Duplan, Mertz, Lesmayoux, C. Fonteyne, Boel, Prudhomme şi Gravier.

Rugby

Insemnătatea matchului România–Germania

Rugbyul celui de al treilea Reich în plin progres

Ocupându-mă despre calităţile prin care se caracterizează rugbyul în Germania şi şansele în turneul dela Bucureşti ale reprezentanţilor celui de al treilea Reich, nu se poate să nu ne lovim de strălucita comportare şi nu mai puţin concludenta victorie obţinută de aceştia asupra Franţei.

Mărturisim sincer, nu găsim cuvinte potrivite, care ar putea să descrie extraordinara impresie ce-a produs această victorie în cercurile rugby-ste de pretutindeni.

Cu atât mai mult, că Franţa excelează în această ramură sportivă.

Lovitura de pedeapsă transformată magistral de fundaşul Isenberg, a avut darul să provoace în anumite cercuri păreri deosebite în ceeace priveşte victoria germanilor şi progresul atins de aceştia în ultimul timp.

Ceeace însă nu se poate tăgădui, sunt următoarele constatări ce le-am putut face.

Rugby-ul german ca şi cel italian, a reuşit, printr'o temeinică pregătire, să atingă un grad de evoluţie superlativă.

De altfel, atât oficialii cât şi jucătorii noştri ce au făcut numeroase deplasări la Berlin, Hannover şi Heidelberg, au vorbit în termeni elogioşi despre calităţile prin care se disting jucătorii din Germania.

GERMANIA VA ALINIA CONTRA ROMANIEI O FORMAŢIE REDUTABILA

Conştiente de însemnătatea campionatului european, forurile de specialitate germane au pregătit din timp şi cu multă minuţiozitate lotul jucătorilor susceptibili de a face parte din echipa reprezentativă.

Cititorii noştri îşi amintesc desigur cum am anunţat la timp că germanii vor alinia la Bucureşti în cele două partide cu Franţa şi România, o formaţie redutabilă şi extrem de omogenă.

Găsim interesant să subliniem că echipa de rugby a Germaniei este alcătuită aproape în întregime din jucătorii clubului campion Hannover.

Intr'adevăr, nu mai puţin de 11 jucători dela această grupare fac deplasarea la Bucureşti.

Toţi sunt rugby-şti consacraţi care se caracterizează printr'o

Isenberg, Kukowsky, Zichlinsky, Dunhaupt, Reuter, Hohberg, Koch, Dopke, Bonecke, Wehram şi Schroes.

Fără îndoială, nota caracteristică a prezenţei în Capitala noastră o formează întâlnirea de Duminică, 22 Mai, când Germania va lupta contra Franţei.

Această partidă este privită în momentul de faţă drept cel mai important eveniment rugby-stic al anului.

Vom constata cu această ocazie dacă francezii, cari au trimis la Bucureşti tot ceeace rugby-ul galic are mai reprezentativ, vor reuşi să infirme înfrângerea suferită la Frankfurt, din partea Germaniei.

RUGBY-UL ROMANESC VA TRECE MAINE UN GREU EXAMEN

Din cele expuse mai sus, se desprinde lesne că germanii vin aureolaţi pe lângă o senzaţională victorie şi de o sumă de calităţi care gravitează în jurul unui elan inepuizabil şi o deplină condiţiune fizică a jucătorilor.

Deaceea putem preciza că reprezentanţii noştri cari Duminică au cedat de justeţe echipei Franţei, vor avea de trecut mâine după amiază un greu examen.

Menţionăm că la ultimele matchuri susţinute de rugbyştii români la jocurile olimpice şi anul trecut la Paris, în cadrul turneului european, au fost învinşi categoric de Germania.

Astfel în prima întâlnire la Hamburg, Germania a dispus de România cu 38-9, iar la Paris, în cadrul turneului european, cu 30-0.

Aşa dar, partida de mâine reprezintă pentru noi un strălucit prilej de revanşare şi de împunere, pe care jucătorii noştri vor şti să-l folosească.

I. IONESCU

Informaţiuni

TIMIŞOARA, 17 (prin telefon). — Vineri 19, echipa arbitrilor timişoreni va înfrunta în localitate pe aceia arbitrilor arădeni.

Echipa „cavalerilor fluerului" din localitate a fost astfel formată:

Păunescu - Székely, Foinot - Szenveski, Ganea, Juhasz-Schwarzmann, Chicin, Löwenfeld Barna, Silişan.

*

TIMIŞOARA, 17 (prin telefon). — Duminică, arena Electrica din localitate va găzdui matchul amical dintre Ripensia şi A.M.E.F.A.

*

Timişoara 17 (prin telefon). — **Azi s'a disputat matchul deciziv al campionatului de juniori, între echipele Electrica şi C. F. R.**

Electrica a câştigat cu 2—1, devenind astfel campioana districtului Banat.

*

Timişoara 17 (prin telefon). — Echipa de juniori a Timişoarei, va face mâine după amiază ultimul său antrenament în vederea matchurilor, pe care le susţine în zilele de 24 Mai, la Belgrad şi 26 Mai la Subotica, în compania selecţionatelor de juniori din aceste oraşe.

Ştiri şi convocări

● Conform dispoziţiunei art. 38 din statute, dd. membri ai asociaţiei sportive a funcţionarilor primăriei municipiului Bucureşti, cari îndeplinesc condiţiunile cerute de art. 36 din menţionatele statute, sunt rugaţi a lua parte la adunarea generală ordinară, care va avea loc în ziua de Duminică 29 Mai 1938, orele 9 dimineaţa, la sediul asociaţiei din str. Vasile Boerescu nr. 9, la ordinea de zi fiind următoarele chestiuni:

1. Darea de seamă asupra activităţii pe anul 1937;
2. Raportul comitetului, bilanţul asociaţiei la 1 Aprilie 1938, raportul comisiunei cenzorilor şi descărcarea comitetului;
3. Aprobarea bugetului pe anul 1938/1939;
4. Alegerea consiliului de administraţie;
5. Modificarea statutului.

In cazul când nu se va întruni jumătate plus unul din numărul membrilor cu drept de vot, adunarea va avea loc în ziua de 5 Iunie 1938, orele 9 a. m., când în conformitate cu dispoziţiunile art 39 din statute, se va ţine cu orice număr de membri vor fi prezenţi.

● „Metropola" secţia foot-ball, convoacă toţi jucătorii echipei prime şi de oldsboys, pentru antrenamentul de Miercuri 18 Mai crt., la ora 4 p. m., pe terenul dela Herăstrău, în vederea formării echipelor cari vor susţine Sâmbătă 21 crt., la orele 9 şi 11 a. m. matchuri cu gruparea S T. B., acei cari vor lipsi vor fi sancţionaţi, în mod special se convoacă jucătorii Marin Marin şi Roman Alexandru, având a li se face comunicări urgente.

● Olympia convoacă pentru Joi 19 Mai a. c. pe terenul C.F.R la orele 14.30, în vederea jocului cu Sportul Studenţesc pe următorii jucători juniori:

Stănescu II, Arsenovici, Catană, Ionescu C., Ionescu Mihail, Spală Sapă Gheorghe, Crăciunescu Spiru, Stănescu I., Nicu lescu Cornel, Popa Traian, Dinescu Traian, Răducanu şi Ionescu Traian.

Prezenţa este obligatorie.

● Clubul Socec-Lafayette convoacă Joi 19 Mai a. c. ora 3 d. a pe terenul „Stadionului Muncitoresc" la antrenamentul general jucătorii:

Alexandrescu, Abisinia, Micu Alex., Bratu Petre, Buza Mihai Barbu, Bărbulescu, Budan Gh., Caporalis Dumitru, Constantinescu Nic., Cajotă Pavel, Crăciunescu, Const. Rupicht, M. Cristescu, M. Dărăşteanu, Dobeş I. Eparu Nic., Ferdinand Const. Emanoil, Goal Alex., Hegheduş, Iţicovici H., Ionescu C., Lăzăres cu Mircea, Lepădatu I, Lepădatu II, Macu, Neamţu Alex., Nicolau Dumitrescu, Nicu, Nicolae I. Constantin, Oancea I., Petre Năstase, Pascal Nicolae, Pandele Mitrărescu, Paraschivescu, Pokorny Petrescu Constantin, Pop St., Radu N. D., Şerbănescu Vasile, L. Staicovici, Iacobini Gh., Simion Dogaru, Sărbu Valeriu, Sitaru, Stanciu, Stănescu Nicolae, Schemberg H., Stănescu Toma' H. Solomon, Tonciu Constantin, Tudoroiu D-tru, Teodoru Cristea, Şerbănescu Vasile.

Prezenţa pe teren este obligatorie pe orice fel de timp. Vineri 20 Mai a. c. ora 7½ este şedinţă la sediul clubului pentru formarea echipelor cari joacă Duminică 22 Mai a. c. matchuri oficiale.

Din epoca de sacrificiu a rugby-ului românesc: O partidă în 1913

Din străinătate

Cupa Europei Centrale de tennis feminin

Praga, 17. — Ultimele două partide în cadrul întâlnirii internaţionale de tennis, Cehoslovacia şi Iugoslavia pentru C. E. C. s'au soldat cu următoarele rezultate:

Haimer (Ceh.) — Kovac (Iug.) 7-5, 6-0 şi Nehvilova (Ceh.) — Florijanova (Iug.) 6-2, 8-6.

Cu aceste două partide, reprezentativa Cehoslovaciei şi-a adjudecat victoria cu scorul final de 4-1.

Campionatul în Jugoslavia

Penultimul tur din campionatul naţional al Iugoslaviei a adus multe surprize.

La Belgrad, leaderul B. S. K. a terminat la egalitate cu Slavia din Sarajevo: 1—1 (1—0).

*

Tot la Belgrad, Iedinstvo şi Konkordia şi-au disputat locul 8. Matchul a fost câştigat de Iedinstvo prin unicul punct marcat de Aranghelovici (1—0).

*

La Zagreb, Haşk şi Iugoslavia au terminat la egalitate: 1—1 (1—0), după un match foarte viu disputat.

*

La Split, BASK învingând pe Haiduk cu scorul de 1—0 (1—0), s'a urcat la locul 4, deţinut până acum de Haiduk. Punctul a fost marcat de Motoşici, din penalty.

*

La Zagreb, Gradjansky a dispus uşor de Ljubljana, cu scorul de 5—1 (3—0).

In urma acestor rezultate, clasamentul are următorul aspect:

BSK	17	11	3	3	43:22	25
Haşk	17	11	2	4	36:20	24
Gradjansky	17	10	3	4	49:21	23
BASK	17	8	2	7	34:28	18
Haiduk	17	6	5	6	31:33	17
Slavia	17	6	4	7	22:26	16
Iugoslavia	17	5	5	7	21:21	15
Iedinstvo	17	4	4	9	13:32	12
Ljubljana	17	3	4	10	22:40	10
Konkordia	17	4	2	11	22:49	10

Azi la Praga

Irlanda–Cehoslovacia

Ultimul match de antrenament al naţionalei cehoslovace înainte de campionatele mondiale, va avea loc azi la Praga, când gazdele vor întâlni echipa Iralandei.

După victoria categorică obţinută împotriva lui Wolverhampton Wanderers săptămâna trecută, cehii sunt favoriţii matchului de azi.

Echipele se vor prezenta în următoarele formaţiuni:

CEHOSLOVACIA: Planicka—Burger, Daucik—Kostalek, Boucek, Kopecky—Riha, Simunek, Bradac (Bican), Nejedly, Puc (Rulc).

IRLANDA: Mac Kenzie—Gorman, Everest — Mc Millan, Turner, Moulson—Brawne, Baird, Davis, Carey, O'Keefe.

Echipele engleze pe continent

Norrköping, 17. — **Echipa engleză Charlton Athletic şi-a început turneul pe continent, eri în localitate.**

Intâlnind o selecţionată locală, englezii n'au reuşit decât un draw. Rezultatul a fost 1:1 (1:1).

Halmstad (Suedia), 17. — **Azi a jucat în localitate echipa engleză Sheffield United, care a dispus de formaţia locală S. K. Halmstad cu 5:2 (3:0).**

La Panciova s'au stabilit două noui recorduri jugoslave

Belgrad, 17. (corespondenţă particulară). Ca o primă selecţiune în vederea matchului triunghiular de atletism: Praga-Bucuresti-Belgrad, dela 29 Mai, districtul de atletism Belgrad a organizat la Panceova un mare meeting intercluburi.

Cu această ocazie s'au ameliorat două recorduri jugoslave şi anume: la triplu salt şi lungime.

Lazarovici un tânăr atlet a reuşit să sară 7 metri ameliorând astfel cu doi centimetri vechiul record iar Bucevici a trecut 14 m. 35 la triplu salt stabilind şi el un nou record jugoslav.

Lungime: Lazarovici, 7 m. record iugoslav.
Greutate: Vucevici, 14 m. 5
Suliţă: Klent, 48 m. 97.
Disc: Klent, 42 m. 15.
100 m.: Kling 11 s. 1.
800 m.: Nikkhazi 2 m. 2
5000 m.: Bantlian, 16 m. 58
400 m.: Kling 54 m. 4.
1500 m.: Marcovici 4 m. 26 s.
Prăjină: Lenerth 3 m. 20.
Inălţime: Lazarovici 1 m. 83.
Triplu-salt: Bucevici 14 m. 35 record iugoslav.
4×100 m.: Panceova S. C.

CLASAMENT PE CLUBURI

I. Iugoslavia 53 pt.
II. P. S. K. 38 pt.
III. Voivodina 36 pt.
IV. B. S. K. 27 pt.
V. Ruski.

A. E.

ATLETISM

Primele concursuri sportive

străjerești se vor desfășura într'un cadru impunător

Ziua de 29 Mai va marca o dată importantă pentru tineretul străjeresc din România.

Straja Țării va organiza în cadrul săptămânii străjerilor primele concursuri sportive deschise tinerilor și tinerelor străjere.

Aceste manifestațiuni se vor desfășura în întreaga țară iar în București ele vor avea loc într'un cadru impunător în prezența M. S. Voevodul Mihai de Alba Iulia sub patronajul căruia au loc aceste concursuri. Primele concursuri sportive străjerești cuprind în acest an numai câteva probe atletice, fiind un început de organizare a concursurilor în cadrul străjeriei.

În anul viitor, este mai mult ca sigur că aceste manifestațiuni își vor lărgi cadrul devenind un adevărat campionat sportiv al străjerilor.

Concursurile sportive sunt organizate în fiecare legiune, între stoluri, dacă sunt mai multe, sau între centurii dacă în localitate este numai un singur stol.

La aceste întreceri participă numai străjerii și străjerele în vârstă de 15-18 ani.

Straja Țării a întocmit din timp toate regulamentele și instrucțiunile în vederea acestor concursuri, iar stolurile au început antrenamentul.

In toată țara tinerii străjeri și tinerele străjere se pregătesc intens, astfel că primele concursuri se anunță sub auspicii cum nu se poate mai favorabile.

In București, unde „străjeriada" va constitui un eveniment grandios, de proporții ce nu au mai fost atinse de nici un alt concurs atletic dela balcaniadă încoace, lupta între stoluri se anunță aprigă.

Peste treizeci de stoluri și-au anunțat participarea, iar până în prezent s'au înscris stolurile liceelor:

Gh. Lazăr, Cantemir, Marele Voevod Mihai, Mihai Vitazul și Aurel Vlaicu.

Inscrierile continuă și se închid Luni 23 Mai.

Vom reveni cu amănunte asupra acestui eveniment.

Pentru că a călcat legile amatorismului..

Berun, 17. — Excelentul specialist german pe 400 m., Robens, a fost suspendat de federația de specialitate germană, până la 7 Septembrie 1938, fiindcă a călcat regulele atletismului amator.

Știrea a făcut senzație în cercurile atletice germane, unde Robens era o figură remarcabilă.

Aseară, comisia tehnică a hotărît ca Duminică să se organizeze în Capitală un mare concurs național

In ședința de eri seară comisiunea tehnică a înlocuit matchul Ardeal-București prin-tr'un mare concurs de selecționare la care au fost convocați următorii atleți :

100 m. plat

Kovaci, Liess, Dejenariu, Cristea Anton, Budei, Hidiașeanu, Borodi.

400 m. plat

Nemetz, Krupka, Nemeș, Iordache, Lazăr, Boldiș.

800 m. plat

Lăpușan, Nemeș, Iordan Horoțiu, Brendorfer, Ruck, Kiss.

1500 m. plat

Kiss, Dinu Cristea, Radu Ioniță, Ahmed Suliman, Chicomban, Twardovski, Brendorfer.

5000 m. plat

Dinu Cristea, Manea, Ahmed, Radu Ioniță, Lahni.

400 m. garduri

Maesciuc, Krupka, Lăpușan.

Greutate

Gurău, Schulery, Borcoman, Dietrich, Marian, Hersseny, Massberger.

Disc

Havaletz, Marian, Borcoman, Schullery, Hersseny, Dietrich, Moga, Popescu, Massberger.

Suliță

Slobozeanu, Vămanu, Ciaclani, Höckl, Dietrich.

Lungime

Ionescu Crum, Stoichițescu, Lupan, Ionescu Ștefan, Ciaclani, Alexandrescu, Calistrat, Kreisel.

Înălțime

Stoichițescu, Alexandrescu, Cojocaru, Ciaclani, Spaniol, Horshfalvy, Bran, Cernăuțeanu.

Prăjină

Eilhardt, Jeckel, Biro, Sällasi.

Programul

Ora 10 400 m. graduri.
„ 10,10 greutate.
„ 10,20 1500 m. plat.
„ 10,30 înălțime.
„ 10,50 100 m. plat.
„ 11 disc.
„ 11,20 400 m. plat.

După amiază

Ora 15 prăjină.
„ 15,30 5000 m. plat.
„ 15,45 suliță.
„ 16 lungime.
„ 16,15 800 m.
„ 16,40 100 m.

Tot cu această ocazie sunt convocați la o ședință importantă toți președinții ligilor regionale, în legătură cu programul de activitate pe 1938.

Ultimele rezultate din Germania

Berlin, 17. — In ultima săptămână, s'a desfășurat în Germania o bogată activitate atletică.

Cele mai bune rezultate s'au obținut pe 3000 m., la München, cu 8 m. 33 s. 4/10, care îi revine lui Kaindl și la Wittenberg, prin Syring cu 8 m. 36 s. 8/10 și Iakob, 8 m. 37 s. 0.

Celelalte rezultate :

100 m. : Craemer 10 s. 7/10;
200 m. garduri : Kumpmann 25 s. și
lungime : Teichert (junior) 7 m. 09 ;
greutate: Lampert 14 m. 63, Konrad 14 m. 73, Sievert 14 m. 63.

Herold în plin antrenament

Herold, a cărui performanță frumoasă obținută la jocurile balcanice a rămas încă vie în mintea tuturor, este în plin antrenament.

Atletul Astrei din Brașov poate fi văzut de trei ori pe săptămână pe stadionul A. N. E. F. lucrând serios la înălțime, dar mai ales la 110 m. garduri.

In prima probă a reușit eri să treacă 1 m. 70.

Herold ne-a lăsat o frumoasă impresie și suntem convinși că în acest sezon va realiza performanțe excelente.

Un școlar francez, o revelație pe 3000 m.

Paris, 17. — In cadrul campionatelor școlare și universitare ale orașului Dijon, un școlar dela liceul Carnot, Bruley, a reușit să stabilească o performanță excelentă pe 3000 m., acoperind distanța în 8 m. 51 s. 3/10.

N. R. Pentru a ne da seama de isprava acestui școlar, e deajuns să spunem că recordul României pe această distanță și care aparține stadistului Manea, nu e decât de 9 m. 3 s. 8/10.

Maghiarul Kulitzy a aruncat discul 49 m. 60

SOPRON, 17. — In cadrul unui concurs atletic desfășurat aci, la care a participat un mare număr de concurenți, cea mai bună performanță a fost datorită discobolului Kulitzy, care a reușit să arunce 49 m. 60.

CANOTAJ

Campionatele naționale se vor ține la Mamaia

Aseară a avut loc la sediul federației de sporturi nautice, ședința comitetului federal sub președenția d-lui c-dor adj. Fundățeanu.

S'a luat cunoștință de noile cluburi nautice ce au luat ființă și cari au cerut afilierea. Aceste cluburi sunt „Marele Voevod Mihai" și „Cercul Sportiv Româno-American".

Deasemeni s'a intervenit de federație la „Cassa Autonomă a Monopolurilor" pentru realizarea cât mai urgentă a clubului nautic pe care un grup de entuziaști sportivi din C. A. M. țin să-l organizeze.

Participanților în marea crucieră nautică ce se va organiza pe distanța Tr. Severin—Vâlcov—Constanța, s'a hotărât să li se dea diplome de felul cum se vor comporta.

S'a discutat deasemenea participarea federației la serbarea sporturilor din ziua de 8 Iunie a. c. dându-se delegație d-lui colonel Panaitiu de a organiza această participare.

Federația a intervenit de asemeni la U. C. B. să permită tuturor cluburilor afiliate, liberul acces al lacurilor pentru a nu periclita antrenamentul stânjenit de măsurile U. C. B.-ului.

In legătură cu campionatele naționale de canotaj, după abandonarea planului inițial de a se ține la Timișoara, din cauza lipsei pânzei de apă necesară, s'a discutat posibilitatea de a se ține la Brăila pe canalul Filipoiu. Se pare că nici această soluție nu va fi posibilă din motive de organizare, și că aceste campionate vor avea loc la Mamaia în cadrul marilor serbări dela 15 August. Este probabil ca pentru anii viitori și în măsura mijloacelor de care se va dispune, să se amenajeze într'unul din centrele sportive ale țării planul de apă pe care să se efectueze în fiecare an aceste campionate.

S'a luat dasemenea cunoștință de activitatea lăudabilă desfășurată de „As. Sport. C. F. R." care în scurt timp a și înființat patru secții nautice la București, Timișoara, Turnu-Severin și Constanța, secții ce vor activa chiar în acest an.

S'a discutat deasemeni reforma secretariatului federației, reformă și amplificare necesitată de extensiunea căpătată de sportul nautic și de înmulțirea cluburilor.

Ultima chestiune a fost aceea a expoziției ce Federația în colaborare cu Oficiul Național de Turism va organiza în luna Iunie. Scopul acestei expoziții, închinată turismului și sporturilor nautice, este să arate marile posibilități ce oferă România pentru practicarea acelei minunate școli de energie și sănătate care este școala apei.

Această expoziție va avea un stand cuprinzând produsele industriei naționale și străine în materie de ambarcațiuni de sport, precum și standuri a companiilor de navigație ce deservesc porturile române.

Motociclism

Concursul grupării A. R. M. A. a fost din nou amânat

Concursul de regularitate al grupării A.R.M.A. a fost amânat din nou. Programată pentru ziua de 15 Mai, întrecerea a fost amânată odată, urmând să se dispute Duminică 22 Mai.

Iată însă că, nici această dată nu va fi respectată, întrucât din motive pe cari nu le cunoaștem și chiar dacă le-am cunoaște, nu le-am înțelege, o nouă amânare a fost pronunțată.

Inregistrăm știrea amânării, rezervându-ne dreptul să revenim.

O excelentă performanță

Roma, 17. — Câștigătorul cursei motocicliste pe itinerariul : Milano-Roma-Tarente, motociclistul Aldrignetti a făcut o performanță care ese cu totul din comun.

Conducând o motocicletă de 500 cmc. a parcurs 1283 km. cu o viteză medie orară de 117 km.

Este de notat că această ridicată medie a fost stabilită pe drumuri deschise oricărui trafic.

Cititi UNIVERSUL LITERAR

Pagina Boxului

Campionul Europei, VALENTIN ANGELMANN va reapare în faţa publicului bucureştean

Reuniunea dela 28 Mai

Incă 10 zile ne mai despart de data la care se va desfăşura, din iniţiativă particulară, prima reuniune internaţională de box a sezonului în aer liber

Pentru acest eveniment în care susţinătorii pugilismului românesc îşi pun toate speranţele, a fost sortită ziua de 28 Mai.

La data de mai sus se va ţine, a Arenele Romane, o reuniune de proporţii însemnate, cu prilejul căreia vor evolua pe ring, profesionişti consacraţi, purtători ai unor nume cu rezonanţă.

SCURTA PREZENTARE

In rândurile ce urmează vom face o scurtă prezentare a celor cari vor colabora la reuşita primei mari reuniuni internaţionale a anului.

Vom începe, cum este şi normal, cu acela care, în momentul de faţă, este cel mai bine recomandat de palmares şi de titluri.

Acesta este

VALENTIN ANGELMANN

Fost campion mondial — I. B. U. — la categoria muscă, titlu pe care l-a pierdut la masa verde, nefiind recunoscut drept şef suprem al categoriei de către forurile pugiliste unificate, Valentin Angelmann este astăzi campion al Europei, titlu pe care l-a câştigat în ziua de 12 Decembrie 1936, când într'un match disputat la Paris, a învins la puncte pe austriacul Ernst Weiss.

De atunci, Angelmann a susţinut 11 matchuri, repurtând succese frumoase şi necedând decât unor elemente excepţionale ca: Peter Kane, Tiny Bostock şi Al. Brown.

Actualmente Angelmann deţine o formă bună şi vine în ţară înconjurat de încrederea anturajului.

Este cazul să reamintim că, vechii admiratori ai boxului cunosc pe acest excelent reprezentant al categoriei muscă, din ziua când a înfruntat, la Bucureşti, în circul Sidoli, pe Lucian Popescu.

Faptul s'a petrecut în ziua de 18 Octombrie 1930. Pe acele timpuri Lucian Popescu era campion al Europei, astfel că victoria lui asupra viitorului adversar al lui Dumitru Panaitescu nu a însemnat o prea mare surpriză, mai ales că ea nu a fost repurtată cu prea mare uşurinţă.

PALMARESUL

Născut la 7 Martie 1910, Valentin Angelmann a devenit profesionist în 1929. A susţinut în decurs de nouă ani, nu mai puţin de 103 matchuri. A repurtat 77 victorii, dintre cari 27 înainte de limită şi 50 la puncte. A terminat de 7 ori la egalitate cu adversarii lui şi nu a pierdut decât de 19 ori. Şi, de notat, Angelmann nu a fost niciodată învins prin knock-out veritabil. A pierdut înainte de limită dar niciodată nu a rămas 10 secunde la pământ.

TITLURI

Valentin Angelmann a disputat primul titlu oficial, în ziua de 3 Februarie 1931, când învingând la puncte pe René

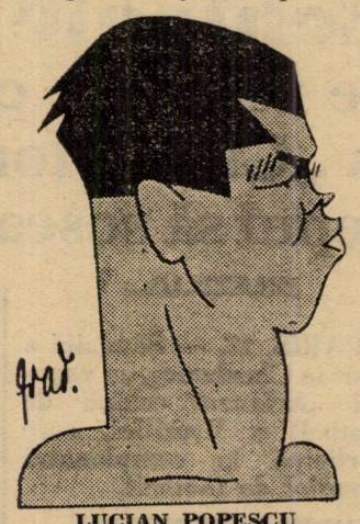

LUCIAN POPESCU

Challange a devenit campion al Franţei.

Patru luni mai târziu, la 11 Iunie, Angelmann a trecut titlul lui Young Perez, care mai târziu a cucerit şi campionatul mondial al categoriei.

Până în 1933, Angelmann nu a mai avut ocazie să dispute titlul ţărei sale dar, în ziua de 19 Aprilie, dispunând la puncte de Kid Oliva, a redevenit campion al Franţei.

In anul următor, la 7 Noembrie, Angelmann a pierdut din nou titlul deţinut, pierzând inexplicabil, la puncte, în faţa lui Maurice Huquenin care, este adevărat, s'a prezentat în ziua matchului, în cea mai bună formă a carierei sale.

CAMPION MONDIAL

După o serie de răsunătoare succese, Angelmann şi-a încoronat cariera cu cel mai invidiat titlu al categoriei.

La 6 Ianuarie 1936, într'un match disputat la Paris, viitorul nostru oaspe a învins prin abandonare în repriza cincea pe belgianul Kid David şi a cucerit titlul de campion mondial I. B. U.

In acelaş an, la 12 Decembrie, tot la Paris, Angelmann şi-a pus titlul în joc în faţa lui Ernst Weiss, care la rândul său îşi apăra titlul de campion al Europei.

Victoria revenind la puncte lui Angelmann, acesta şi-a mai însuşit un titlu.

CAMPION AL EUROPEI

Acum o lună, forurile pugiliste unificându-se, s'a decis ca unii dintre deţinătorii titlurilor mondiale să fie deposedaţi de ele spre a rămâne câte un singur campion mondial la fiecare categorie.

Printre cei sacrificaţi a fost şi Valentin Angelmann care a rămas deţinător al titlului european şi challenger la cel mondial.

PROGRAMUL

Făgăduind să ne ocupăm în numerile viitoare, de ceilalţi combatanţi, vom reaminti programul.

Iată-l:

Valentin Angelmann - Dumitru Panaitescu.

Balthazar Sangchili - Ion Gorun.

Cheo Murejon-Moţi Spakow.

Jose Mico-Lucian Popescu.

Toate matchurile sunt hotărîte pentru câte 10 reprize a 3 minute.

Breack... stop... out...

La Rotterdam, *Tin Dekkers a învins pe Feodorowitch prin abandon în repriza 6-a.*

*

Fratele lui, *Hans Dekkers a învins prin k. o. în repriza 4-a pe Debeaumont.*

*

Bob Riegèr *a învins la puncte pe Malapa.*

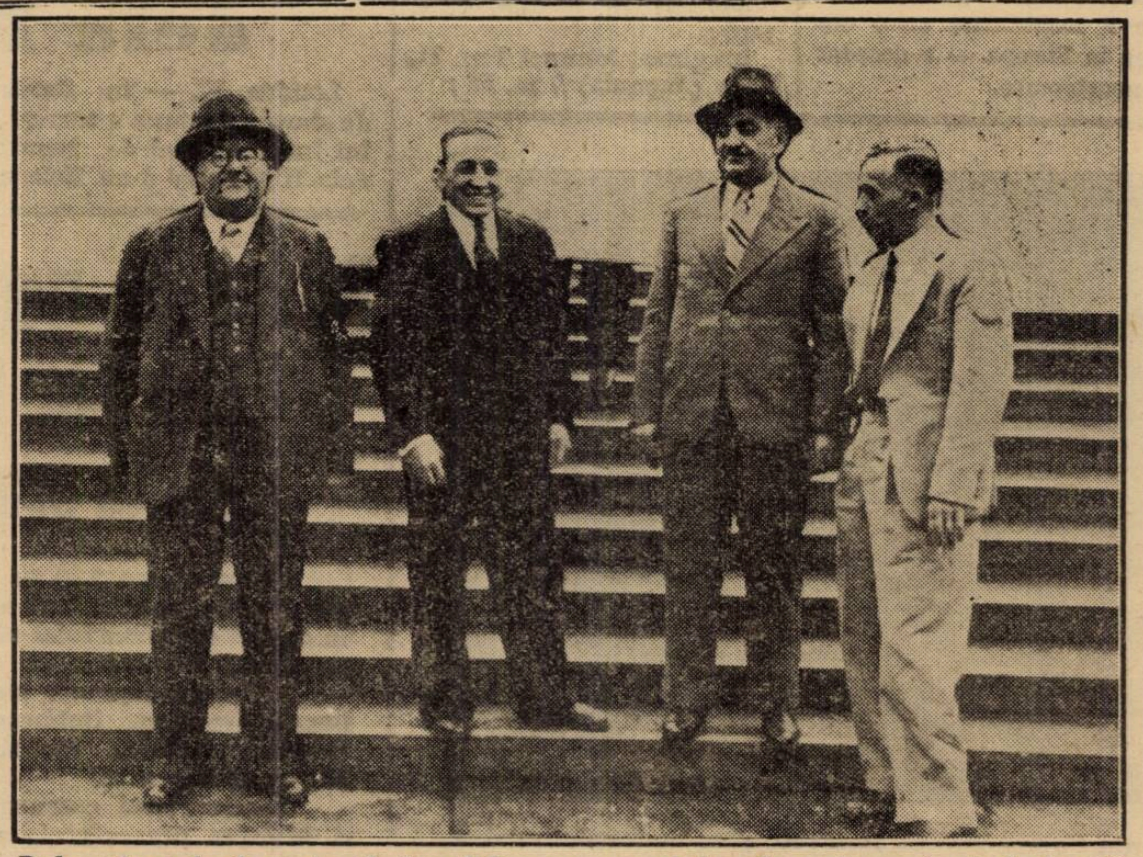

Dela stânga la dreapta: d. Ionel Popescu, matchmaker-ul reuniunii de la 28 Mai, Toma Aurel, d. C. Ionescu, oficial al F.R.B. şi redactorul nostru

Toma Aurel

a sosit eri în Bucureşti

Fostul campion doreşte să-şi recucerească titlul în România

(Continuare din pag. I-a)

de faptul că admiratorul lui nu l-a dat uitării.

IN ORAŞ

Deşi nu dormise două nopţi, Toma Aurel nu a pregetat să iasă în oraş, imediat ce şi-a pus toaleta în ordine şi, numai după 2 ore, sportivii Capitalei erau încunoştiinţaţi de sosirea lui.

Vestea s'a răspândit cu iuţeala fulgerului dar Toma Aurel era imposibil de găsit.

Venise în Capitală cu un scop bine determinat: organizarea matchului său cu Cattaneo, pentru titlul european **şi nu înţelegea să nu ia imediat contact cu promotorul cu care intrase în tratative.**

L-a găsit pe d. Ionel Popescu, match-maker-ul reuniunei dela 28 Mai şi în puţine cuvinte lucrurile au fost puse la punct.

Confruntându-se toate scrisorile referitoare la matchul Toma Aurel-Cattaneo, nu a fost greu să se observe că italianul face tot felul de greutăţi şi că el este singura cauză a neperfectărei matchului.

IN CAUTAREA LUI TOMA AUREL

Sosirea fostului campion european nu ne putea lăsa indiferenţi şi, ca atare, am pornit în căutarea aceluia care a făcut cunoscut boxul românesc, dincolo de ocean.

Câştigător a patru matchuri în America, Toma Aurel este boxeurul către care se îndreaptă toate speranţele noastre, singurul om capabil să aducă în patrimoniul ţărei un titlu mondial.

Nu trebue deci să mire pe nimeni, faptul că am pornit să-l descoperim.

LA PICADILLY

Impreună cu prietenul Mi. lică Rădulescu, reporter fotograf, iată-ne pe urmele campionului. Am răscolit mult Capitala, dar tot norocul ne-a pus pe urmele lui Toma Aurel pe care l-am găsit, spre seară, pe terasa restaurantului Picadilly.

Intovărăşit de d-nii Constantin Ionescu şi Ionel Popescu, fostul campion al Europei reluase contactul cu berea românească.

„Ehe! Să întorci tot Parisul şi nu găseşti aşa ceva".

VREAU SA BOXEZ PENTRU TITLU

Vechi cunoscuţi cu cei dela masă, nu ne-a fost greu să intrăm în discuţie. Fotograful şi-a făcut aparatul să clipească şi prima scenă de după revedere a fost imortalizată pe placă.

Şi, nelăsându-se rugat, Toma a purces să facă declaraţii.

„Am venit în Bucureşti spre a face posibilă organizarea matchului cu Gino Cattaneo, pentru titlul Europei pe care l-am deţinut şi pe care l-am pierdut fără luptă.

„Venind aici aflu însă, că adversarul meu face tot felul de dificultăţi pretinzând, înainte de toate, sume la cari trecutul lui nu-i dau dreptul să aspire.

„Se crede că aceste pretenţiuni exagerate se datoresc faptului că ei nu poate face limitele categoriei cocoş. Eu sunt convins însă că nu acesta este marele inconvenient. Cattaneo poate face greutatea dar ştie ce-l aşteaptă şi, ca atare, vrea să „înghită" o bursă mare.

„Nu ştiu cum se va rezolva întreaga chestiune dar eu am venit în Bucureşti numai spre a boxa pentru titlul Europei. In consecinţă nu voi susţine alt match.

„Dacă întâlnirea mea cu Gino Cattaneo se va perfecta, după acest match, accept să lupt cu orice alt adversar."

LA 11 IUNIE

Convorbirea cu Toma Aurel nu ne-a împiedicat să iscodim şi alte surse.

Am putut astfel afla că organizatorii ciclului reuniunilor din acest început de sezon sunt dispuşi să programeze matchul Toma Aurel-Cattaneo şi vor relua tratativele în vederea perfectării lui pentru ziua de 11 Iunie.

K. O.

ROMANIA învingătoare şi învinsă la campionatele mondiale de scrimă

Praga, 17. — In cadrul campionatului mondial de scrimă, care se desfăşoară actualmente la Piestany, azi s'au tras asalturile de floretă pe echipe.

Prima adversară a României a fost echipa Italiei, campioana mondială.

Românii deşi s'au comportat admirabil, au fost învinşi categoric.

Imediat după acest match România a înfruntat echipa jugoslavă de care a mai dispus acum o săptămână.

Vecinii noştri din Sud, nu au fost nici de data aceasta mai periculoşi şi victoria a revenit cu uşurinţă românilor.

Rezultatele tehnice sunt următoarele :

Italia-ROMANIA 15:1.

Franţa-Iugoslavia 15:1.

ROMANIA — Iugoslavia 14:2 !

D-ra Somogyi de două ori învingătoare la Budapesta

Budapesta, 17. — La turul internaţional de tennis, organizat de clubul BBTE, campioana României d-ra Somogyi a obţinut două victorii, câştigând campionatul la probele de simplu doamne şi dublu-mixt.

Rezultatele tehnice :

SIMPLU DOAMNE : d-ra SOMOGYI b. d-ra Körmóczy 7:5, 6:4.

(3, d-rele Rugonyi şi Baumgarten).

SIMPLU DOMNI : Gabory b. Petö 6:1, 6:0! (3, Ferenczy şi Romhanyi).

DUBLU MIXT : D-RA SOMOGYI, Asboth b. Csikos, Baumgarten 6:4, 6:3!

Jugoslavia intenţionează organizarea Olimpiadei din 1948

Belgrad, 17. — Comitetul olimpic jugoslav intenţionează să ceară cu ocazia viitorului congres internaţional olimpic, să organizeze jocurile din 1948.

In acest scop a sosit aci arhitectul german Werkner Marck, care a construit marele stadion dela Berlin.

El va alege terenul şi va trasa principial planurile după cari Jugoslavia va construi noul său stadion.

C. H. HARE nu mai face parte din echipa de Davis Cup a Angliei

Londra, 17. — C. H. Hare — care după cum am anunţat urma să întărească echipa de Davis Cup a Angliei în matchul cu Iugoslavia — nu va mai face parte din teamul britanic, fiind rechemat în America, unde şeful său — care îl însărcinase cu o misiune în Europa — a decedat pe neaşteptate.

Campionatele Universităţii Bucureşti

Societatea Studenţilor în educaţie fizică, intenţionează să organizeze campionatele sportive ale Universităţii Bucureşti. In acest scop convoacă pentru Joi 19 Mai între orele 10-12 un delegat de fiecare facultate, împuternicit să discute chestiunile sportive.

Reprezentanţii facultăţilor se vor prezenta d-lui A. Lupan, student anul III, preşedintele S. U. E. F.

Nutting a egalat recordul pe 100 yardzi

New-York, 17. — In cadrul unui concurs atletic desfăşurat aci, sprinterul Nutting a reuşit să egaleze recordul pe 100 yardzi cu 9 s. 4/10.

Din păcate, performanţa a fost avantajată de un vânt puternic, aşa că e mai mult ca sigur că nu va fi omologată, urmând soarta recordurilor lui Owens şi Wykoff pe aceiaşi distanţă.

Iată acum şi celelalte rezultate obţinute la acelaş concurs :

440 yardzi : Mullot, 47 s. 1/10 ;

lungime : Manuel 7 m. 71, Kido (Japonia) 7 m. 58 ;

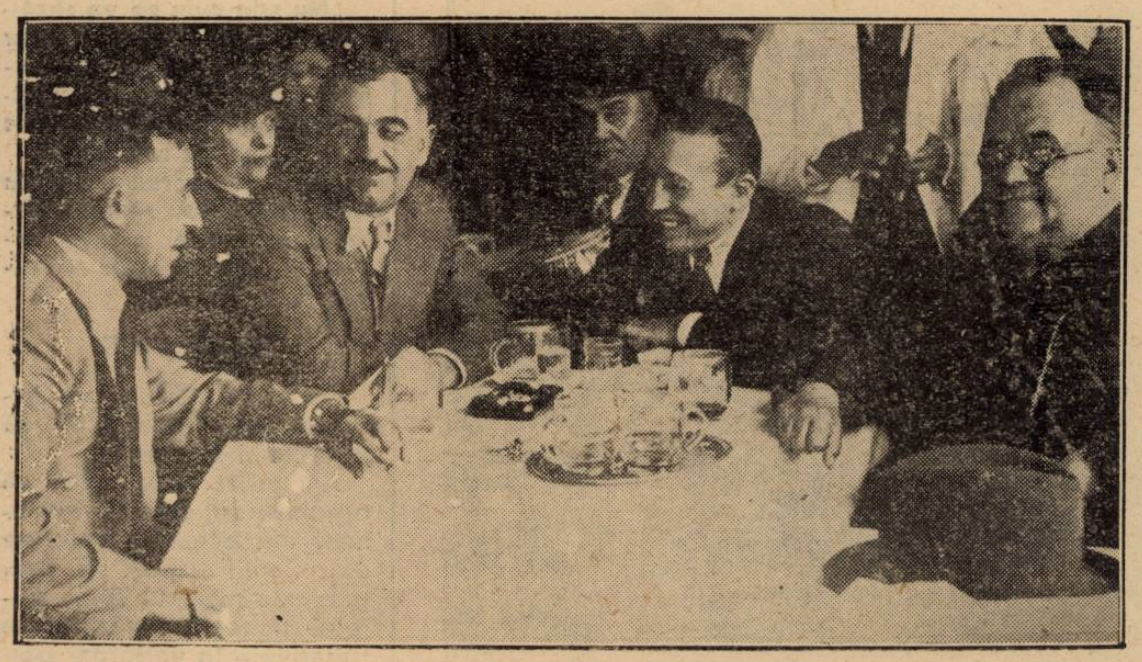

Toma Aurel vorbeşte d-lor Ionel Popescu şi C. Ionescu, şi redactorului nostru

După H. A. S. K...

Şi F. C. Torino s'a oferit pentru 3-4 matchuri în Iunie

Italienii au propus lui F.C. Rapid

Gruparea F. C. Rapid este în posesia unei noui oferte din partea unui club străin.

Este vorba de F. C. Torino, care — printr'o scrisoare — se arată dispusă să întreprindă un turneu de 3—4 matchuri în România, după data de 8 Iunie.

In aceeaşi scrisoare, Torino cere să i se comunice — în caz că oferta va fi acceptată — oraşele unde urmează să joace, datele şi condiţiunile materiale.

Dat fiind faptul că datele nu convin (în Iunie se dispută campionatul mondial şi începe şi Cupa Europei Centrale) e foarte probabil ca oferta lui F. C. Torino să fie declinată.

Echipele exotice de football, cari participă la „Cupa Mondială" au început să sosească în Franţa

BRAZILIA...

PARIS, 17. — Sâmbătă a sosit la Cherbourg, cu vaporul „Arlanza", echipa de football a Braziliei, care participă la campionatul mondial de football.

INDIILE OLANDEZE...

MARSEILLE, 17. — Azi a sosit în localitate cu vaporul „Baloeran" echipa de football a Indiilor Olandeze, care va întâlni în primul tur al Cupei Mondiale echipa Ungariei la Reims.

Au făcut deplasarea 18 jucători şi 7 conducători.

ADVERSARII NOŞTRI...

NEW-YORK, 17 (Rador).- Echipa de football a Cubei se găseşte de câteva zile în localitate.

Cubanii vor pleca în cursul săptămânii viitoare spre Franţa.

Lotul va sosi în ziua de 30 Mai la Cherbourg.

Freddie Miller învingător

Boxând la Swansea în 12 reprize fostul campion al lumei de categorie pană, Freddie Miller, a învins la puncte pe campionul englez Len Benyon.

Ultimul a fost handicapat de o rană la ochi făcută în repriza 6-a, şi a fost la pământ pentru 8 secunde în repriza 8-a.

El şi-a revenit însă în ultima repriză.

Helene Wills a câştigat turneul dela Highburry

Londra, 17. — In finala de simplu doamne a turneului internaţional de tennis dela Highburry d-na Helene Wills a învins pe d-ra Sheila Paterson cu 6:2, 6:2, dând dovadă de o formă excelentă.

Echipa de rugby a Germaniei soseşte în Capitală azi, la ora 9,20 a. m.

Astăzi la ora 9.20 va sosi în Capitală echipa de rugby a Germaniei, care va susţine mâine primul match în cadrul campionatului european, în compania reprezentativei României.

Expediţia cuprinde următorii jucători : Döpke, Dunhaupt, Amelung, Hohberg, Bukowsky, Pfisterer, Koch, Thicsies, Hübel, Richter, Isenberg, Loos, Wehrman, Böulek şi Schroers.

Conducătorul caravanei rugbyştilor germani este d. Meister, preşedintele federaţiei germane de rugby.

Editura Societăţii Anonime „Universul", Bucureşti—România

BIBLIOTECA „ASOCIAȚIUNII" SIBIIU

2 LEI

Taxa postală plătită în numerar conform aprobării dir. g-rale p. t. t. nr. 70.346/938.

UNIVERSUL

12 PAGINI
62-1938

Redacția și Administrația : Palatul „UNIVERSUL", str. Brezoianu 23—25. Telefon Centrala : 3.30.10 — Redactor responsabil: EUGEN DUMITRESCU

Proprietar: „Universul" S. A. Adm.-delegat STELIAN POPESCU Înscris sub No. 167, Trib. Ilfov | Nr. 62. — Anul I | BUCUREȘTI. — Vineri 20 Mai 1938 | ABONAMENTE : 1 an Lei 500, 6 luni Lei 270, 3 luni Lei 150

Venus-F. C. Rapid se rejoacă!

Humis suspendat 8 zile, D. Av. Eladescu suspendat 3 luni

Eri la orele 16 s'a ținut în localul F.R.F.A. a treia ședință a Comisiei Cupei României având ca obiect judecarea contestației clubului Venus la jocul cu F. C. Rapid, disputat Duminică 15 Mai, pe arena Giulești.

D. ing. Codreanu a prezidat completul Popa, Nemoianu, Petrovici și Rozenberg.

Au asistat din partea Venusului d. general Gabriel Marinescu vice-președ. F. R. F. A. și d. avocat Alex. Eladescu, iar din partea Rapidului d. Alfred Fulga, d. ing. Ungureanu și C. Bauer.

A mai fost prezentă întreaga presă sportivă precum și numeroși oficiali.

ȘEDINȚA ESTE DESCHISA...

...de d. președ. Codreanu, care acordă cuvântul d-lui Popa.

D-sa, dela început se recuză pe motivul unei învinuiri ce i-a fost adusă alaltăeri seară și pe care i-a comunicat-o d. general Gabriel Marinescu, adaugând că în situația morală pe care i-a provocat-o acest fapt, d-sa se vede nevoit să se recuze. Și această situație nu va putea fi evitată decât în cazul că d. general Gabriel Marinescu i-ar aduce la cunoștință pe cel care l-a informat pentru a se căuta lămurirea acestui caz.

In replică d. general Gabriel Marinescu printr'o atitudine de suprem cavalerism se declară ca având deplină încredere în d. Popa și nu condiționează de fel moralitatea ultimului de informația ce primise în ajun, cu atât mai mult cu cât fusese obținută pe cale particulară. Și în concluzie asigură pe d. Popa de toată stima sa rugându-l să participe la judecarea acestui caz.

D. Popa impresionat de eleganța președintelui Venusului îi mulțumește pentru încrederea arătată, dar în fața unui fapt împlinit d-sa nu ar trebui să stăruie pentru recuzare — aceasta fiind de altfel un fapt îngăduit de regulamente.

Totuși față de atitudinea extrem de elegantă a d-lui gen. Gabriel Marinescu d. Popa declară că este complet satisfăcut și consideră incidentul închis.

D. AL. ELADESCU ARE CUVANTUL...

Se dă apoi cuvântul d-lui avocat Eladescu, vice președintele Venusului.

D-sa vorbește în legătură cu recuzările d-lor Codreanu și Petrovici din ședința precedentă. Roagă pe cei ce s'au recuzat să revină asupra hotărîrii luate pentru că gruparea Venus are deplină încredere în spiritul de înaltă justiție al Comisiei și în nici un caz nu ar apela decizia oricare ar fi ea. Venus dorește să fie judecat de comisie plenară și insistă ca cei doi membri ai forului să revină asupra recuzărilor lor.

D-sa stabilește apoi că ședința nu este în continuare, pentru că în cea anterioară nici nu s'a intrat în fond ci numai s'a acordat un termen grupării Rapid.

... ȘI APOI D. FULGA

D. A. Fulga din partea Rapidului se asociază în mod stăruitor cererii d-lui Eladescu, mărturisind și din partea d-sale și a grupării ce reprezintă aceeaș deplină încredere în sentința comisiei.

D. ing. Codreanu arată apoi că motivele celor două recuzări sunt constituite de faptul că atât d-sa cât și d. Petrovici au avut și au legături cu gruparea F. C. Rapid dar că în fața atitudinei cavalerești a impricinaților ambii recuzați sunt de acord să renunțe.

D. Popa arată că anularea recuzărilor nu se poate face — după prevederile regulamentului — decât în urma unui vot secret.

Comisia trece în camera de deliberare pentru a se pronunța asupra acestei chestiuni.

După câteva minute comisia reintră în ședință și d. președinte Codreanu arată că față de declarațiile cluburilor, comisia a hotărît să judece procesul în plenul ei.

JUDECAREA FONDULUI

Se intră în judecarea fondului și d. președinte acordă cuvântul d-lui av. Eladescu pentru a susține contestația Venusului.

Intervine d. Fulga cerând cuvântul, cea ce i se acordă.

D-sa începe prin a face o comparație între organizarea campionatului național și aceea a Cupei României și scoate în relief deosebirile ce există între ele.

Și anume, arată d-sa cum în campionatul organizat pe tur și retur fiecare partidă influențează întreaga situație a clasamentului, a celorlalte echipe.

Pe când în cupă, matchurile fiind eliminatorii, rezultatul lor nu influențează cu nimic situația terților ci interesează numai pe cei doi combatanți.

De aceea d-sa crede că nu trebue ca, comisia să se conducă în această chestiune după principiile pe cari le aplică comisia campionatului național.

RAPID PROPUNE... REJUCAREA MATCHULUI

In concluzie, d. Fulga roagă din nou comisia să nu se lase influențată de normele uzi-

(Continuare în pag. 4-a)

Echipa Bucureștilor va fi invitată în Iunie la Istambul

Istambul, 17 (corespondență prin avion). — Districtul local de football își pregătește cu mult ăatenție programul de activitate internațională pentru acest sezon.

In prezent, dorința conducătorilor este de a angaja pe faimoasa echipă engleză Preston North End, care joacă pe continent.

De altfel, au și trimes o ofertă englezilor, însă tratativele merg foarte greu. In cazul când partida va fi perfectată (pentru finele lui Mai sau începutul lui Iunie), atunci Preston va juca și cu selecționata orașului.

ECHIPA BUCUREȘTILOR VA FI INVITATA ȘI EA

Pentru a doua jumătate a lunei Iunie, după data de 11, se proectează întâlnirea-revanșă București—Istanbul.

Cum se știe, astă iarnă, București a câștigat cu 3—2.

Invitația va fi trimisă zilele acestea și se speră că va fi acceptată.

Toma Aurel va da lovitura de începere la matchul GERMANIA - ROMANIA

Lovitura de începere la matchul de rugby de astăzi dintre Germania și România, din cadrul campionatului european, va fi dată de boxeurul Toma Aurel, fost jucător de rugby și un pasionat al jocului cu balonul oval.

CHESTIA ZILEI

Poveste fără cuvinte...!

D-nii N. Popa și V. Nemoianu au demisionat din F. R. F. A.

Aseară, după pronunțarea deciziei în cazul contestației Venus-ului, d-nii N. Popa și V. Nemoianu — care au făcut opinie separată în timpul judecării — au anunțat că au demisionat din comisia Cupei României și din federație.

Demisiile d-niilor lor, vor fi înaintate în cursul zilei de astăzi la federație.

Turneul selecționatei Budapestei în România în funcție de turneul de calificare

Tratativele pentru turneul selecționatei profesioniste a Budapestei în România n'au avansat cu nimic

Explicația este simplă: liga de sud, care organizează turneul, vrea să facă din el un turneu de propagandă în provincie.

Insă, la Galați, Brăila, Ploești sau Constanța vor avea loc începând de Duminică, matchuri în cadrul turneului de calificare.

Incât, numai după ce se va cunoaște întregul program al acestui turneu se vor putea continua tratativele cu budapestanii.

Comisia de selecție nu s'a întrunit aseară

Aseară urma să se întrunească la FRFA comisia de selecție, pentru a desemna lotul de jucători care va pleca în Franța la campionatul mondial.

Ședința n'a avut loc, nefiind prezent decât d. av. Căpățână.

Dealtfel, FRFA a și început să facă demersuri pentru obținerea concediilor jucătorilor selecționați.

SPECTACOLE

TEATRE

OPERA ROMANA : Relache.
TEATRUL NAȚIONAL : mat.: Poveste de iarnă; seara : Povestea lui Don Juan. Actrița.
TEATRUL REGINA MARIA: mat. : Necunoscuta; seara: Fata dela garderobă.
TEATRUL COMOEDIA : mat. și seara : Ionescu G. Maria.
TEATRUL LIBER : Stroe și Vasilache.
TEATRUL MODERN : Răposatul Boby.
LIGA CULTURALA : Rudele.
CIRCUL MEDRANO : Reprezentații în fiecare seară, Joia, Sâmbăta, Duminica și sărbătorile, matineuri.

CINEMATOGRAFE

ARO : Inchisoare fără gratii, jurnal românesc și jurnal Fox.
CAPITOL (sală și grădină) : Viena-St. Petersburg și jurnal.
CARLTON : Căsnicia Dr. Allan, jurnal Fox și O. N. T.
SCALA : Răzbunarea lui Drummond, completare cu Gopeye și jurnal Paramount.
SELECT : Cuceritorul.
SAVOY : Un carnet de bal și Uraganul.
TRIANON : Monumentul Indian și jurnal Paramount.
Femina : O sută de băeți și o fată.
REGAL : Rosalie și jurnal Paramount.
PALAS BULEVARD : Doamna dela etajul II și Romanul unui trișor.
A.R.P.A. : Panică prin văzduh, jurnal și complectare.
ROXY : Viena-St. Petersburg și jurnal.
CORSO : Suflete împietrite și Jurnal.
ELYSEE : Monumentul Indian și jurnal Paramount.
ATENEUL TEI : Sclavele albe și Cei trei vagabonzi.
AIDA : Califul din Bagdad și Flori din Nissa.
AMERICAN : Café Metropole și Parada nebunilor
ASTRA : Copiii căpitanului Grant și Iubirea mea nu moare.
ATENEUL MIHAIL EMINESCU : Crângași) : Rin-tin-tin salvator și Mâinile luiOrlac.
BARCELONA : India în flăcări și Sissi.
COTROCENI : Departe de țară și Cum se cuceresc bărbații.
CARMEN : Lucreția Borgia și Răzbunarea denunțului.
CENTRAL : Doamna dela etajul II și Agonia submarinului.
CITY : Misiunea locot. Perry și Ioshivara.
DACIA : Shirley Temple în Heidi fetița munților și Tarzan în Eroul junglei.
DIANA : Ultima misiune a Maculuiroșu și Bosambo.
DOINA (fost Dory) : Mimi (Viața de boem), Cinci contra una (1000 de peripeții) și o comedie.
DICHIU : Ultimul tren din Madrid și Valsul șampaniei.
EDISON (Sala și Grădina) : Noapte în Shanghai și Regele din Pecos.
FORUM : Veninul și Pensionul artistelor.
FLORIDA : Căpitanul Benoit și Drapelul galben.
FRANKLIN : India în flăcări și Drumul durerii.
GLORIA : Totul pentru tine și Pat și Patachon în Paradis.
IZBANDA : A opta nevastă a lui Barbă Albastră și Fortul Negru.
ILEANA : Inchis pentru renovare.
LILLY : Legiunea neagră, O dramă în largul mării și artiști.
LOLICA : Enigmaticul Mr. Motto și In serviciul Franței.
LIA : Corsarul și Invitația la dans.
LIZEANU : Lupul singuratic, Viața pariziană, Jurnal și Revistă.
LUCIFER : Cei 13 mascați și Ce știi tu ce-i soacră-mea ?
MARCONI : A opta nevastă a lui Barbă Albastră, Fortul negru, Jurnal și artiști.
MILANO : Pat și Patachon în Paradis și Domnița din Câmpina.
MARNA : Divorțul d-nei X și Sub teroarea denunțului.
MODEL : Scipio Africanul și Sub teroarea delictului.
NISSA : Suflete pe mare și Pensionul Țarinei.
OMNIA : Noaptea roșie și Războinic și Fulger.
ODEON : A opta nevastă a lui Barbă Albastră și Alaska.
ORFEU : Spioana, Domnișoara doctor și Legiunea neagră.
PARIS : A noastră e noaptea și Miss Glory.
PACHE : Istoria se scrie noaptea și Groaza în Shanghai.
RAHOVA : Necunoscuta și Pentru viața unui om.
REX : In slujba inamicului și Curierul din Lyon.
SPLENDID : S'a născut un Imperiu și Greșeli ce nu pot fi ertate.
TRIUMF : Văduva din Monte-Carlo și Curierul din Londra.
TOMIS : Minciuna Ninei Petrovna și Furtună în Maroc.
VITIC : Perlele Coroanei și Singur la nevastă.
VOLTA-BUZEȘTI : O anumită femee și Un îndrăgostit celebru.
VENUS : Iluzia cea mare și Invingătorul.
VOLGA-DOROBANȚI : Veninul și Pentru dvs. doamnă.

CITIȚI

„TRUP și SUFLET“

DEVIAȚIUNI SPORTIVE

Insemnările unui spectator

Footballul este un sport real ; deoarece ca orice sport el are la bază cele trei caractere esențiale ale sportului adevărat :

1. Utilitatea, care-i determină scopul.

2. Măsura, care dozează efortul și frecvența lui.

3. Altruismul, care îl încadrează în etica socială.

Aceste trei elemente trebue să se găsească în concepția fiecărui sport în parte. Utilitatea și măsura alcătuesc împreună suportul fizic ; iar altruismul pe cel moral și social.

Când unui sport oarecare îi lipsește unul din aceste trei caractere esențiale, sau acei cari îl practică neglijează importanța lor, se zice despre acel sport că nu-și îndeplinește rolul său educativ.

La noi, footballul, așa cum se practică astăzi, prezintă numeroase deviațiuni.

Acestea, mari sau mici, voluntare sau involuntare, nu sunt altceva decât acele corpuri străine, cari fac dint'run sport bine intenționat, o luptă rău înțeleasă.

Aceste deviațiuni nu fac decât să determini footballului forme excesive, care să-l îndepărteze dela scopul său adevărat.

Ideea de luptă face din footballul de astăzi un sport deviat.

Ideea de luptă este atât de înrădăcinată în mentalitatea footballistului de astăzi, încât în vâltoarea bătăliei el calcă sau alături, sau peste mijloacele permise, uzând larg de cele nepermise. Ori, tocmai aceste mijloace nepermise constitue excesul în football. Ele sunt impuritățile, s u n t deviațiunilor acestui sport.

Dela c l a s i c a „întrecere sportivă“ am deviat, pentru a avea astăzi o „bătălie sportivă“.

Și luptele acestea se desfășoară sub ochii a mii de spectatori, cari contaminați și ei de pasiunea cu care luptă cei din arenă, înfierbântați de spectacolul ce li se oferă, se trezesc aplaudând cine știe ce grosolană piedică pusă pe la spate de către „unul de ai lui“ firește, unui adversar.

Se pare că spectatorii, ei înșiși, au fost atrași pe nesimțite în sfera aceasta a deviațiunilor sportive, căci la orice match de football te vei duce, vei găsi în tribune două tabere, care interpretând și manifestând deosebit contrasemnează gestul celor din arenă.

Lupta dintre jucători se desfășoară cu aceeaș pasiune și între spectatori.

Legătura dintre jucător și spectator este atât de strânsă, încât la un gest al jucătorului răspunde spontan un gest perfect asemănător al spectatorului.

La o ciocnire uneori voluntară și nepermisă între doi jucători adversari, vor răspunde imediat două ecouri din tribune :

„Criminalule“, va țipa unul.

„Mai arde-l odată“, va adăuga altul.

Dacă în conflictul dintre cei doi jucători intervin și ceilalți coechipieri, mingia este neglijată și lupta corp la corp începe.

Adverasrii își caută picioarele, se înjură, se'nghiontesc, țipă la arbitru, se strâmbă la public.... jocul a degenerat cum se zice.

Un bun arbitru sau nu ajunge aci, sau dacă uneori ajunge isbutește de cele mai multe ori să readucă jocul la normal.

Ce te faci însă cu un arbitru lipsit de tact și măsură, nehotărît, fricos și poate și confuz, ca obiectivitate ?

Se întâmplă, ceeace dela o vreme se întâmplă prea des în țara noastră.

Public agitat, jucători plini de sânge, pietre, fluierături, înjurături, match întrerupt, proteste, cercetări, sancțiuni, amenzi, etc.

Se întâmplă, ceeace s'a întâmplat cândva la Cluj ; ceeace s'a întâmplat altădată la Timișoara, în obor, în splaiu, la Brăila, la Constanța, la Brașov, la Ploești și așa mai departe.

Se întâmplă ceeace s'a întâmplat Duminică la Giulești și ceeace nu trebue să se mai întâmple, dacă vrem ca footballul să mai fie un sport adevărat.

Matchu semifinală de cupă Venus—F. C. Rapid consumat Duminică, ne-a demonstrat multe lucruri dintre cari unele destul de frumoase.

Acest match a fost însă și un trist prilej de a constata încăodată, că footballul la noi mai păstrează și astăzi, după 30 de ani, haina urâtă a deviațiunilor sportive.

Cele două echipe cari s'au înfruntat Duminică au uzat larg de acele mijloace cari nu snut permise în cadrele footballului-sport.

In prima repriză, pe lângă minunatul spectacol footbalistic arătat, spectatorii cari și-au putut păstra obiectivitatea, au observat desigur cum centrul atacant al Venusului era, nu lovit, ci ciocănit discret și repetat de adversarii lui direcți, cu scopul de al face să răspundă într'un mod care să atragă sancțiunea arbitrului.

Apărarea Rapidului a întins o cursă atât venusistului cât și arbitrului.

Venusistul enervat peste fire de tratamentul la care a fost supus de adversari, a răspuns de câteva ori cu vădită brutalitate și arbitrul, care indirect a fost și el atras în această cursă, a eliminat regulamentar pe venusist.

Intr'o atmosferă destul de încărcată, două tabere încălzite la maxim de lupta ce se da pe teren, au manifestat tot timpul cu inversunare și pe unele locuri această inversunare s'a transformat în spectacol degradant, aruncându-se cu pietre și sticle de limonadă în jucători și arbitru.

Se înțelege că toate acestea sunt triste deviațiuni, și a continua astfel înseamnă a urmări prin football un scop cu totul contrariu decât cel propus.

Relele în football desigur, că nu vin dintr'un singur loc. Sursa lor nu este nici jucătorul, nici spectatorul, nici arbitrul, nici conducătorul.

Sursa deviațiunilor în football trebuește căutată în mentalitatea care s'a creiat acestor factori prin deformarea vroită sau greșită a unor noțiuni, care în mod normal stau la baza sportului cu balonul rotund.

Astăzi, când footballul în țara noastră se găsește, și așa, situat pe o linie nu tocmai vie din pricina formulelor și paraformulelor întrebuințate, matchul de Duminică vine să întunece într'o oarecare măsură prestigiul câștigat cu trudă în decursul anilor.

Dr. Constantin-Ilioza

Cuibul șoimilor dela M-rea Dealu

La câțiva km. nord de vechiul oraș domnesc — Târgoviște, pe o colină împădurită, se înalță așezământul mânăstirei Dealu, care — după dorința și însăși înfăptuirea lui N. Filipescu — a devenit reședința liceului militar ce poartă numele și al marelui dispărut cât și al sfântului lăcaș.

Dela Târgoviște și până sus la mânăstire, drumul te poartă repede pe sub bolta coroanelor îmbinate ale copacilor înfrunziți ce stau de straje de o parte și de alta a șoselei.

Prin luminișul lor, se zărește când și când, pe deal, scânteind în soare, minunata înfățișare a clădirei liceului.

Pe măsură ce te apropii se conturează mai distins fiecare colțișor.

Odată ajuns însă la piciorul pantei, prin dreptul sondelor ce răsar pe neașteptate, privelișteа de până acum dispare ca prin farmec.

Zidirile s'au furișat printre copaci și ochiul zadarnic le mai caută... se pare că strălucirea de adineauri nu a fost decât... fata morgana.

Pornesc acum mai dornic în căutarea mărețului miraj și mă avânt pe serpentina fin prăfuită ce urcă ascunsă, iscodind tainele boschetelor admirabile și a falnicilor brazi.

După o cotitură, tocmai în vârful dealului, clădirea ce o pierdusem din ochi, îmi răsare drept în față, un turn se înalță semeț, purtând în vârf, steagul tricolor ce fâlfâie ușor în adierea vântului.

Pavilioanele administrative, albe și însorite, închid în mijlocul lor sfânt lăcaș de închinăciune.

De pretutindeni, te înconjoară o atmosferă caldă, de înălțare sufletească.

Aici, în acest minunat decor natural, colț de raiu pământesc, e cuibul șoimilor dela Dealu !

Lui N. Filipescu, — făuritorul acestui liceu militar, — un pios omagiu de veșnică recunoștință, pentru felul cum a știut să aleagă și să înfăptuiască o școală model, — călăuzit de superioara idee de a da tinerilor elevi, o desăvârșită pregătire morală și fizică, într'un regim sănătos, cu gândul și cu teama numai de Dumnezeu.

Dar nu pentru aceste ziduri măreție însir aceste rânduri, ci pentru viața plină de sevă tinerească, ce pulsează înlăuntrul lor.

Din toată pregătirea ce se dă șoimilor, se remarcă cu deosebire, pregătirea fizică și în general, activitatea sportivă ce se desfășoară în acest loc atât de prielnic.

Despre această activitate vorbim acum în rândurile de mai jos.

Liceul este înzestrat cu un ales și frumos studio — așezat pe o terasă naturală, bine amenajată cu: piste pentru alergări, sărituri, aruncări de tot felul, terenuri de foot-ball, bascket, volley și tennis. Pe latura din fund, se ridică impunător, sala de gimnastică și festivități, dotată cu toate aparatele moderne, pentru toate exercițiile filzce (frânghii, bare, trapez, paralele, spaliere, capră, ladă, etc.).

Jos, la piciorul pantei, se găsește bazinul de înnot.

Acestea sunt mijloacele ce stau la dispoziția șoimilor; vom arăta acum pe cât ne permite spațiul — metoda după care se folosesc aceste mijloace pentru ca desvoltarea corporală să se facă în mod armonios și, în plus, această pregătire fizică să ajute și pe cea intelectuală precum și la formarea caracterelor.

In diminețele însorite de vară, cât și în cele reci de iarnă, în costume ușoare (chiloți și tricou), se urmează timp de o jumătate oră, programul de educație fizică, sub supravegherea ofițerilor instructori.

Se execută în acest timp mișcări de: cap, trunchiu, membre, pas alergător progresând zilnic (2', 3', 4', 5',) etc., și se închee ședința cu jocuri ușoare (ex.: ștafetă, al treilea n'are loc, roata cu spițe, etc.).

Cu corpul radiind sănătate și cu mintea înviorată, șoimii trec la cursurile practice și teoretice, cari, atunci când vremea permite, se predau tot în aer liber.

După amiază, până la ora 17, o activitate febrilă se desfășoară în toată școala: se face numai sport.

Fiecare elev lucrează împreună cu clasa sa, după un orar și program săptămânal, bine chibzuit, pentru ca toți să treacă prin toate exercițiile.

O zi pe săptămână — mai tot deauna Sâmbăta — e destinată antrenamentului special, sub conducerea profesorilor de educație fizică al elementelor excepționale și al diferitelor echipe alese din tot liceul, pentru concursurile sportive.

Deasemenea în zilele de sărbătoare, fiecare elev e liber a practica sportul său favorit.

In timpul iernii, când terenurile de sport nu mai pot fi utilizate, toată școala execută cului de ski, patinaj, săniuțe.

Spre seară, — bine dispuși — șoimii trec la clase, pentru pregătirea lecțiilor de a doua zi, iar noaptea, îi găsește pe fiecare în patul cald și odihnitor, dorind ca ziua ce vine, să fie tot așa de plăcută ca aceea ce a trecut.

Acestea sunt principalele preocupări zilnice, cari au dus la faima mediului sportiv și sănătos, ce domnește aici.

Nu am înserat aici performanțele tehnice realizate de falnicii șoimi dela Dealu. Serbările anuale cât și diferitele concursuri ce se dau pe stadion, sunt elocvente în acest sens.

Nu am remarcat individualități excepționale ce s'au ridicat din mijlocul șoimilor și care au atins cândva chiar clasa internațională.

Am căutat să elogiem, prin această cronică, spiritul care călăuzește acest așezământ model de mare elită: a creea o masă de tineri sănătoși, pentru ca toți, la fel de oțeliți la trup și suflet, să fie cu adevărat folositori, distinsei cariere a armelor, pe care au ales-o.

O strânsă relațiune între: sport, cultură și educație au fost și sunt îndemnul și cugetul regal, pentru propășirea tineretului de azi și se pare, că nicăeri nu s'a înțeles mai bine acest imperativ al zilei, ca în această instituție.

Chezășia acestei realități fericite, este faptul că liceul militar N. Filipescu — Mânăstirea Dealu — a fost și va fi deapururi hărăzit să primească la sine, Vlăstarele Regale, pentru ca anii copilăriei Lor, să fie purtați aici pe calea cea mai bună.

Ca încheere, se cuvine a omagia cu cinste și adâncă recunoștință, pe toți cei care în calitate de ofițeri, profesori și elevi, muncind cu râvnă și fără sgomot, au adus această școală în situația înfloritoare de azi.

Un ultim cuvânt, pentru veșnica și înțeleapta conducere a direcției liceelor militare, care a știut să unească sufletește — pentru totdeauna — de această nobilă instituție, pe toți foștii elevi

Fie ca flacăra sfântă ce luminează trecutul măreț al acestui înalt așezământ, să fie pildă vie și neperitoare, pentru șoimii de azi.

MAR. O. TIN.

FOOT-BALL

SPORT ŞI ŞCOALĂ

de Petre Steinbach

Sport şi şcoală este o înfrăţire a timpului nostru. Ea este peste tot considerată ca ceva firesc şi cultivată cu plăcere. O înfrăţire, care aduce în viaţa şcolărească, această parte austeră a vieţii de copil, un suflu de sănătate voioasă, ce înlănţue toţi copiii şi e privită oriunde cu aceiaşi simpatie.

cucerit toate vârstele, copiii trăesc această modernă simbioză sub aspectul ei de football şi şcoală. Este poate o chestie de temperament sau poate pentrucă footballul cere atât de puţin pentru a fi practicat de toţi copiii.

Un lucru este însă sigur.

Şcolarii noştri iubesc footballul cu toată forţa tinereţii lor sănătoase şi aceasta trebue să fie un îndoit prilej de bucurie.

Ei trebue să facă sport pentru destindere, pentru recreare şi e bine că fac cu plăcere, ceiace le este folositor.

Este o fericită imperechere de nuanţe, pentru care trebue să fim recunoscători naturii. In al doilea rând, trebue să fim toţi bucuroşi pentrucă mişcarea sportivă va avea numai de câştigat, deoarece ea va fi determinată şi condusă de o generaţie cultă, care îi va da seriozitatea şi spiritul adevărat.

Cu toate acestea există totuşi, şi azi, o mentalitate preistorică de prigonire a sportului şcolar.

Este un lucru cu atât mai trist cu cât această prigonire porneşte din partea acelora cari sunt chemaţi să furnizeze societăţii tipare de oameni întregi. Paradoxul este mai degrabă tragic.

Oameni cari admit gimnastica şi reneagă footballul această formă vie a ei, în variaţia căruia corpul împarte cu caracterul sportivului prefacerea fericită

Football şi şcoală fapt de îndex.

Ne vine în minte modul cum a fost rezolvată problema în Germania, unde prin decret lege li s'a impus tuturor profesorilor de educaţie fizică să urmeze cursurile unei şcoale de football.

Şi nu a impresionat graba cu care au răspuns toţi acestei măsuri cât plăcerea, pe care au arătat-o acestui curs profesorii bătrâni, unii în pragul pensiei. Cu asemenea profesori pare un fapt normal că la finala campionatului interşclar pe anul 1936, au asistat, la Berlin, mai mult de 10.000 de spectatori şcolari, cari şi-au încurajat camarazii şi au trăit aceeleaşi momente de înălţime prietenească.

Dar totuşi, este extraordinar acela că toate şcoalele din Berlin şi-au închis cursurile cu trei ore mai devreme pentru ca elevii să poată merge la match.

Desigur că această pornire împotriva sportului şcolar este îndreptăţită, în parte, prin exagerarea la care s'a ajuns prin falsa înţelegere, a lucrurilor Acea exagerare, care explică total coincidenţa că toţi footballiştii şcoalelor noastre sunt întotdeauna foarte departe de calificativele superioare ale silinţii.

Explicaţiile nu sunt decât exemple fericite cari vin, din nenorocire, să confirme coincidenţa enunţată.

Greşala constă în aceia că s'a răspuns acestei exagerări explicabile tot printr'o exagerare, care nu va îndrepta niciodată lucrurile pentrucă este contrară realităţii.

Toate ţările au şcolari la fel, varietăţi foarte puţin diferite ale aceluiaşi tip standard de şcolar terestru. Dar s'a căutat soluţia mai cu grije, mai obiectiv.

Sunt şcolari cari iubesc mai mult footballul decât istoria sau matematicile. Este o realitate peste care nu se poate trece brutal printr'un simplu act de voinţă al autorităţilor şcolare.

Ea suferă însă retuşeri.

Experienţa aparţine şcoalelor britanice şi a dat rezultate bune. In şcoala engleză footballul este o materie de învăţământ, predată de antrenori cu renume, angajaţi de stat pentru mai multe şcoale, sau de jucătorii mari ai cluburilor din oraşele respective.

Dar la antrenamentele conduse de aceştia nu au voe să participe decât aceia, cari au note de trecere la toate materiile.

Şi la antrenamente iau parte toţi cei, cărora le place footballul. Micii footballişti fac cu plăcere efortul de a promova toate materiile pentru a fi aproape de idolii, pe care îi aplaudă din depărtarea galeriilor, în matchurile de campionat.

Pentru noi, deşi nu-şi păstrează forma, soluţia are un fond identic şi revine, în întregime, conducătorilor de cluburi. Aceştia trebue să controleze activitatea şcolară a juniorilor şi să dea dispoziţii ca toţi cei, cari n'au o situaţe şcolară satisfăcătoare să nu poată frecventa antrenamentele clubului, până când nu şi-o vor îndrepta.

Aceasta cu riscul de a pierde un talent. E simplu că cei, cari au neglijat şcoala pentru football, vor îndrepta imediat lucrurile, poate numai de dragul sportului, şi e frumos să transformi în stimulent cultural sportul, care trebue să întregească cultura.

(Din volumul „Footballul nostru").

Lui Iuhaz...

Duminică, la Oradea, în ultimul match de campionat al echipei sale, Augustin Juhasz, mijlocaşul centru al echipei naţionale, şi-a fracturat piciorul.

Băiatul acesta voinic, în care echipa noastră naţională a găsit întotdeauna un luptător de bază, e silit să părăsească stadioanele pentru patul sanatoriului.

Acum, în preajma campionatului mondial, când România avea, mai mult decât ori când, nevoe de voinicia lui neobosită, atletul dela Oradea va rămâne în ţară lăsând să pornească fără el o echipă, desigur, tristă că unul din cei mai buni nu pleacă.

In lupta pentru afirmare, pe care footballul românesc o va susţine pe terenurile Franţei, în cadrul acestei magnifice competiţii, orădeanul ar fi însemnat, ca întotdeauna, un om de nădejde, care ar fi apărat culorile noastre cu aceeaşi masivitate, ce ar fi impresionat deopotrivă pe spectatori şi adversari.

Intâmplarea a vrut însă ca România să plece cu alt mijlocaş centru. Regretul sincer al tuturor, acelora pe cari pasiunea pentru football îi va fixa în jurul aparatelor de radio, va fi măsura singură a unei popularităţi meritate, a unei popularităţi câştigate prin luptă. Pentru că înainte de a fi un footballist, Juhasz era un luptător, pentru care efortul era plăcere.

Dar simpatia noastră nu se îndreaptă numai spre internaţionalul care şi-a cheltuit nervii şi muşchii pentru victoriile României.

Ea persistă şi acum, când Junasz nu mai este un footballist, cu aceeaşi intensitate ca în zilele de sărbătoare, pentrucă în primul rând ţinteste omul.

Este, oricum, o mângâere să ştii că aceia, pentru care ţi-ai riscat sănătatea, nu te uită, atunci când în înfrigurarea matchurilor, în locul tău se luptă altul.

Pentrucă se vor gândi la el toţi aceia, cărora masivitatea lui le dădea încrederea în victoria noastră.

In lumea miilor de spectatori, el are prieteni mulţi, cari nu vor putea veni să-i stă mărturisire a simpatiei gândească la el.

Accidentul lui a clătinat footballul românesc, pentrucă l-a surprins într'un moment dramatic.

Nici o comparaţie!

„Aspirin" şi-a dovedit calităţile superioare de 40 ani de zile. De această faimă mondială vor să profite imitaţiunile, însă ele nu ajung niciodată la gradul de eficacitate şi nevătămare al „Aspirinei" veritabile.

TABLETE ASPIRIN BAYER

veritabile numai cu CRUCEA „Bayer"

RESTAURANTUL FOST COLONADE

ASTA SEARA DESCHIDEREA

Orchestra SANDU MARCU

Jazz ELLY ROMAN

Pentru rea credinţă şi atitudine ireverenţinasă

Ionescu Crum, fundaşul Telefon Clubului suspendat pe doi ani!

Masivul fundaş care e solicitat de două grupări bucureştene din divizia A, Ionescu Crum de la Telefon Club, va fi suspendat de gruparea sa pe doi ani de zile.

Măsura pe care o va lua comitetul Telefon Clubului este dictată de motive serioase: slabă comportare intenţionată într'unul din ultimele matchuri importante ale Telefon Clubului şi atitudine ireverenţioasă faţă de conducerea grupării.

Suspendarea lui Ionescu Crum va fi anunţată şi districtului Bucureşti.

Echipa Braziliei a sosit la Paris!

Lista jucătorilor

Paris, 18 (prin telefon).— **Echipa de footboll, a Braziliei a sosit aseară prin gara Saint Germain în localitate.**

Sub conducerea d-lui dr. Castello Branco, au făcut deplasarea 22 de jucători, caracterizaţi astfel de conducătorul lor:

„Am adus două echipe complete, una mai slabă dar rapidă şi alta tot atât de rapidă dar puternică".

Dacă nu câştigăm campionatul acuma, nu vom câştiga nici odată.

*

Echipa sud-americană va face un uşor antrenament mâine pe terenul Red Star, iar Vineri va pleca în Alsacia şi se va instala într'o localitate lângă Strasbourg, pentru a face pregătirile în vederea întâlnirii lor cu Polonia.

Iată şi numele celor 22 de jucători.

Portari: Algisto Lorenzato, Walter de Souza Goulart.

Fundaşi: Euclydes Barbosa, Domingos da Guia, Arthur Machado, Dr. Alvaro Lopes, Cancado.

Mijlocaş dr.: Jose Procopio Mendes.

Mijlocaş st.: Argemiro de M. da Silva, Hercilio de Britto, Affonso Guimaraes da Silva.

Mijlocaş centru: Martin Mercio da Silveira.

Extremă dr.: Roberto Emilio da Cunha, Luiz Mesquita Oliveira.

Inter dr.: Jose dos Santos Lopes, Leonidas da Silva.

Extremă st.: Hercules Miranda, Rodolpho Bartezko.

Inter st.: Jose Peracio, Elba Padua de Lima (Tim).

Centru înaintaş: Dionisio Fantoni, Romeo Pelliziarii.

Sp. Studenţesc (jun.) Olimpia (jun.)

Partida de deschidere la matchul F. C. Rapid—Dacia Unirea care se dispută astăzi după amiază pe arena din Giuleşti, va fi furnizată de juniorii Olimpiei şi Sportului Studenţesc.

Partida dintre aceste două echipe va fi echilibrată, ambii combatanţi fiind de forţe apropiate.

CAMT va călători cu avionul din Palestina la Bucureşti

Se ştie cum a fost rezolvată problema finalei Cupei României: matchul Rapid CAMT se va disputa la 19 Iunie.

Decizia aceasta, după ce comisia cupei stabilise definitiv data finalei pentru 21 Mai, a nemulţumit pe CAMT care — între timp — bazat pe faptul că va juca la 21 crt. cu Rapid, perfectase un turneu în Orient între 25 Mai şi 26 Iunie. Timişorenii perfectaseră 3-4 jocuri în Palestina între 1 şi 12 Iunie, două jocuri la Istambul la 18 şi 19 Iunie şi alte două la Ankara la 25 şi 26 Iunie.

Asta înseamnă că CAMT trebue să contramandeze turneul în Orient, ca să dispute finala Cupei la 19 Iunie.

Ar exista totuş o posibilitate ca CAMT să întreprindă turneul şi să joace şi finala la 19 Iunie.

Iată cum: turneul în Palestina ia sfârşit la 12 Iunie. Ori, plecând cu vaporul spre ţară, timişorenii ar sosi la 19 Iunie, adică în ziua finalei.

Plecând însă cu avionul, ar ajunge în Bucureşti la 17 Iunie, deci tocmai bine cu 2 zile înainte de finală. Şi după consumarea acesteia, CAMT ar putea să plece din nou în turneu, anume în Turcia, la Ankara.

Oricum însă, credem că aceasta este soluţia cea mai echitabilă, pentrucă trebue să se ţină seamă şi de interesele grupării CAMT.

FOOT-BALL

Printr'un memoriu

Ripensia cere să se fixeze finalele diviziei sau să fie declarată „campion național"

Timișoara 18 (prin telefon). — **Conducerea grupării Ripensia — care a fost de acord să se amâne finalele camiponatului național — a expediat astăzi federației un memoriu prin care cere să i se fixeze înainte de plecarea la campionatul mondial — datele finalelor.**

Sau să fie declarat campion național, având mai multe puncte decât cellalt cap de serie.

Ripensia vrea ca să risipească atmosfera neclară care învăluie problema reprezentanților României în Cupa Europei Centrale.

Tricolor C.F.P.V.-C.A.O.

Ploești, 18. — In urma deciziei F.R.F.A. ca partidele turului de calificare să se dispute pe terenuri neutre, comisia campionatului național a hotărît ca în prima etapă, Tricolorul C. F. P. V. campoana seriei estice din divizia națională „B", meritoasa grupare a d-lui ing. Harett, să susțină primul match la Brașov, cu C. A. O.

Această partidă se anunță extrem de interesantă, dacă se are în vedere în primul rând, tehnica avansată a ambilor combatanți.

Această partidă mai are și caracter de revanșă, de oarece C.A.O.-ul a cedat C.F.P.V.-ului la Ploești cu 3—2 după o luptă în care Tricolorul s'a dovedit superior.

Pentru o comportare cât mai bună, atât de ing. Cătuneanu directorul instituției C.F.P.V. cât și d. ing Haret au luat parte la toate antrenamentele, în vederea partidei de Duminică, când Tricolorul va trebui să învingă cu orice preț.

DODOI

Programul și arbitrii matchurilor oficiale și amicale

Sâmbătă 21 Mai 1938

AMICALE

S. T. B.-Metropola, teren S. T. B., ora 11, arb. Mircea Crutescu, H. Petrescu.

S. T. B. oldboiy-Metropola, teren S. T. B., ora 9, arb. Petrescu Haralamb.

Gloria rez.-Fichet, teren Iuta, ora 17, arb. Mitran Constantin.

Gloria Jun.-Fichet, teren Iuta, ora 15, arb. Muscan Jean

Șoimii-F. C. Suter, teren S. T. B., ora 15, arb. Gorcea Mihai.

Duminică 22 Mai 1938

ONOARE

A.C.S.A.-Gloria, teren A.C.S.A., ora 11. Pancu Aurel, Pascu Onel, G. Klerman.

Militari-Socec Lafayette, teren Militari, ora 17, arb. Țovaru Aurel, Obreja Gh., Rubinștein.

Av. Sportiv-Vergu, teren B. T. M. T., ora 17, arb. Ștefănescu A., Feker Nicolae, Ștefănescu D-tru.

Titanii-A.S.C.A.M., teren Titanii, ora 17, arb. Greculescu Petre, Alexandriu St.

REZERVE

Militari-Socec Lafayette, teren Militari, ora 13, arb. Mitran C.

JUNIORI

Militari-Socec Lafayette, terem Militari, ora 15, arb. Obreja Gh.

CATEGORIA I-a B.

Dâmbovița-Stăruința, teren A.C.S.A., ora 18 rest. 65 minute, arb. O. Pârvulescu, Vâlcov Nicolae.

Izbânda-Leonida, teren S.T.B. ora 11, arb. Denis Xifando, H. Petrescu, Kleinikel.

REZERVE I-a A.

Ind. Iutei-Sp. Muncitoresc, teren Iuta, ora 17, arb. Rațiu Vasile.

CATEGORIA II-a B.

Comro-Arsenal, teren Iuta, ora 9, arb. Cisliki Fr.

Orfeus-Metalosport, teren Unirea, ora 9, arb. Stănescu Al.

REZERVE D. N.

Olympia-Juventus, teren A. C.S.A., ora 13, arb. Caciuc Leonard.

Venus-Mociornița, teren Belvedere, ora 11, arb. Birău Traian.

JUNIORI D. N.

Juventus-Turda, teren Belvedere, ora 9, arb. Buruc Nicolae.

S.T.B.-Sp. Studențesc, teren S.T.B., ora 9, arb. Mincu Dumitru.

CALIFICARE JUNIORI

Titanii-Macabi, teren Iuta, ora 11, arb. Gheorghe Busa, Ionescu P., Farcaș C.

Duminică 22 Mai 1938

AMICALE

Olympia-Pebe, teren A.C.S.A., ora 9, arb. Pascu Onel.

Zburătorii-F. C. Suter, teren Colentina, ora 11, arb. Schwartz Vasile.

Zburătorii rez.-F. C. Suter, teren Colentina, ora 9, arb. Criste M.

A.C.S.A. jun.-Vulturii Carp. teren A.C.S.A., ora 16,15, arb. Ștefănescu Petre.

Joi 26 Mai 1938

OFICIALE ONOARE

A.S.C.A.M.-A.C.S.A., teren Belvedere, ora 18.

Vergu-Titanii, teren Titanii, ora 18.

Joi 19 Mai 1938

DIVIZIA NAȚIONALA

F. C. Rapid-Dacia Unirea, teren C. F. R., ora 17, arb. Greculescu P., Alexandriu.

JUNIORI

Sp. Studențesc-Olympia, teren C. F. R., ora 15, arb. Bandrabura, Marcus Herman.

Venus-F.C. Rapid se rejoacă

(Continuare din pag. 1)

tate de comisia campionatului național și să se debaraseze de ele.

Propune apoi din partea grupării ce reprezintă ca partida să fie rejucată.

D-sa accentuează că face această propunere fără nici un fe de calcul și numai din spirit de sportivitate.

Recunoaște că Venusul a fost privat de un important atout prin eliminarea lui Humis și nu vrea să se creadă că Rapidul ar vrea să profite de o victorie obținută în condiții anormale.

Cere să se ia act de această declarație și să se dispună rejucarea partidei.

D-sa își susține apoi teza arătând că soluția este perfect posibilă având în vedere că acest lucru nu prejudiciază pe terț.

Și vorbește despre rostul comisiei care nu trebue să fie severă ci să fie deasupra tuturor ca un împăciuitor.

„DURA LE, SED LEX"

D. Popa însă, roagă pe d. Fulga să pledeze această teză în drept și să arate comisiei cum ar putea motiva această hotărire pe care textele regulamentare n'o prevăd.

D. Fulga cere scuze pentru neargumentarea juridică și spune că d-sa nu a făcut această propunere ca avocat, ci ca pur sportiv.

Roagă comisia să-i dea textele care se opun acestei soluții.

D. general Gabriel Marinescu arată că înțelege perfect cele propuse de d. Fulga și că reclamația depusă de Clubul Venus dă motive suficiente și regulamentare pentru motivarea sentinței.

SUSȚINEREA CONTESTAȚIEI

Se dă cuvântul d-lui av. Eladescu pentru a susține contestația.

Vice președintele Venusului începe prin a aduce mulțumirile grupării sale, Rapidului, pentru ținuta de înaltă sportivitate ce a arătat-o cu această ocazie și trece apoi la contestație. Aceasta are două puncte:

INCIDENTELE DE PE TEREN

1. Au fost un număr de 50-60 suporteri rapidiști cari au luat loc înlăuntrul spațiului îngrădit.

Din aceștia au intrat pe teren 3 persoane din conducerea Rapidului cari l-au luat pe Humis cu forța de pe teren nelăsându-l să explice arbitrului că ieșirea lui față de Roșculeț a fost provocată de acesta. Și prin acest fapt arbitrul a fost pus în imposibilitate de a cunoaște toate elementele infracțiunii comise de Humis și a lua aceleași măsuri și contra lui Roșculeț.

OF-SIDE

2. Goalul al doilea a fost marcat din offside. Atât apărarea Venusului, cât și Baratky au ezitat să acționeze mai ales că d. Pohrib arbitrul de tușe semnalase.

Iordăchescu a schițat o ieșire pentru a lua mingia dar din spatele porții i s'a strigat „lasă că e offside" și atunci el a ezitat, iar Baratky văzând că nu e penalizat de arbitru, a tras și a marcat.

Se mai specifică prezența pe teren a d-lor Rosenberg, Eladescu și maior Dumitrescu.

NU ARBITRAJUL, CI ORGANIZAREA

D. general Gabriel Marinescu rezumă și arată că Venus nu cere judecarea arbitrului, ci a organizării care a permis accesul publicului pe teren influențând astfel indirect hotărîrile arbitrului și invoacă în sprijinul acestei teze jurisprudența F.I.F.A.

UN PRECEDENT

D. Popa spune că membrii comisiei nu sunt contra acestei teze dar nici când nu s'a dat un astfel de verdict.

Și s'ar crea prin acest verdict un precedent care ar periclita existența în sine a competiției.

D. gen. Gabriel Marinescu cere ca verdictul să se dea pe baza acordului intervenit între grupări.

D. Popa cere părerea d-lui col. Davilla vice președintele F. R. F. A.

MOTIVUL DE CONTESTAȚIE

D. col. Davilla răspunde că faptul că persoane străine au intrat pe teren constitue un motiv absolut legal de contestație prevăzut de regulamente.

DOUA INTREBARI

D. Codreanu pune două întrebări :

1) Intreabă pe d. Bauer dacă recunoaște că au intrat suporteri rapidiști pe teren, ceeace arată și raportul delegatului federal.

D. Bauer răspunde recunoscând acest lucru.

2) Intreabă pe d. Eladescu dacă recunoaște că a spus d-lui Gabriel Russu după cum menționează în raportul d-sale : d-ta faci rușine corpului din care faci parte.

D. General Gabriel Marinescu intervine, arătând că incidentul a avut loc în cabină, după match și deci va constitui un proces separat între d. Eladescu și Russu.

D. Eladescu recunoaște pe cuvânt de onoare că i s'a adresat d-lui Russu astfel : „cu un astfel de arbitraj d-ta faci rușine corpului de arbitri".

După aceasta d. general Gabriel Marinescu cere să se ridice pedeapsa lui Humis pe motiv că acesta e la prima infracțiune și arbitrul nu a fost pus în posesia tuturor probelor pentru a putea judeca perfect.

COMISIA DECIDE REJUCARE

1) Să admită contestația grupării Venus anulând jocul din 15 Mai și dispunând rejucarea lui la 22 Mai ora 17 pe aceeași arenă în organizarea grupărilor Venus și Rapid.

HUMIS ȘI D. ELADESCU SUSPENDAȚI

2) Se suspendă Humis jucătorul Venusului pe timp de 8 zile de la data jocului pentru lovirea intenționată a adversarului.

3) Se suspendă pe 3 luni d. Alex. Eladescu vice președintele grupării Venus pentru insulte aduse arbitrului.

4) Se amendează gruparea Rapid cu 10.000 lei pentru insuficiente măsuri de pază la acel match.

D-nii Popa și Nemoianu au făcut opinie separată la darea acestei sentințe.

DECIZIILE VOR FI APELATE

După informațiile pe care le deținem, reiese că Venus va face apel contra suspendărilor dictate de comisie, iar Rapid contra amenzii.

C. C. A. VA DELEGA ARBITRII DE TUȘE

De comun acord, Venus și Rapid vor cere C. C. A-ului să desemneze la jocul de Duminică și arbitrii de tușe.

Cehoslovacia-Irlanda 2:2 (1:1)

PRAGA, 18. — Pe terenul Sparta din localitate, în fața a 20.000 de spectatori s'a desfășurat azi ultimul antrenament al echipei naționale cehoslovace, în compania reprezentativei Irlandei.

Cehii au deschis scorul în minutul 3 prin Simunck, dar după două minute oaspeții au egalat.

După pauză în minutul 51, cehii au luat din nou conducerea și au păstrat acest avantaj până în ultimul minut al partidei, când dintr'o greșeală a apărării, Davis a reușit să egaleze.

Eri la Kattowicze

Wolverhampton Wanderers la egalitate cu Selecționata Sileziei de Sus 4—4 (3—3)

KATTOWICZE, 18. — Azi a jucat în localitate echipa Wolverhampton Wanderers, a doua clasată a campionatului englez.

Infruntând o selecționată a Sileziei de Sus, britanicii au terminat la egalitate, după un match extrem de disputat, scorul fiind 4-4 (3:3).

De notat că în echipa gazdă nu a jucat nici un internațional polonez, ei fiind cantonați în vederea matchului de Duminică cu Irlanda.

FOOT-BALL

Cine va fi campionul seriei I-a

Partida F. C. Rapid-Dacia Unirea ce se joacă azi pe Giulești, va lămuri și această problemă

Azi după amiază se vor întâlni pe arena din Giulești F. C. Rapid cu Dacia Unirea. Această partidă — ultima a seriei I-a — este chemată să

BARATKI

rezolve definitiv problema leaderului acestei serii.

Socotim necesar să remarcăm cu această ocazie caracteristica acestui campionat național, care la un moment dat părea că se va lichida foarte clar și ușor.

Dar prin ultimele rezultate surpriză, realizate de leaderi, s'au provocat atari apropieri între echipele din fruntea clasamentelor celor două serii, încât numai ultima partidă a returului a desemnat pe campion.

Asupra partidei de azi — atât de importantă — sunt suficiente lucruri de spus.

Se întâlnesc un pretendent, cu serioase veleități la titlul seriei, cu o echipă din zona ultimă a clasamentului.

Deci, după situația din clasament se întâlnesc două echipe disproporționate ca valoare, din această comparație reeșind evident superioritatea bucureștenilor.

Pe teren însă, nu se știe dacă superioritatea Rapidului va fi tot atât de evidentă și vom arăta pentru ce.

Nimeni nu va contesta că echipa bucureșteană este într'o formă mare.

Și toți spectatorii știu de asemeni că Rapidul luptă și cu mare însuflețire într'o partidă importantă.

Dar echipa lor a fost supusă la un efort enorm, în ultimele zile: a câștigat cu Victoria la Cluj o partidă care numai ușoară nu poate fi numită, asta Joia trecută — Dumineca trecută a disputat finala cupei României în care echipa a dat tot ce-a fost posibil iar azi, joacă o partidă decisivă de campionat.

Deci trei matchuri de extremă importanță într'o săptămână.

O activitate exagerată, care s'ar putea să aibă urmări neplăcute pentru bucureșteni.

Prin contrast, echipa din Brăila se prezintă odihnită și cu un moral excelent în urma recentelor rezultate extrem de bune ce-a obținut. Credem necesar să amintim acel 4:2 obținut asupra Amefei la Brăila, rezultat care singur vorbește destule despre posibilitățile actuale ale Daciei Unirea.

Și nu trebue nesocotit faptul că echipa vine cu dorința fermă de a juca cel mai bine posibil pentru a face impresie bună în fața publicului bucureștean.

Incercând un pronostic, trebue să instalăm favorit pe Rapid.

Dar nu uităm că echipa e obosită și că brăilenii sunt în mare formă. Și de aceea favoritul nostru nu este categoric.

Rapidul va putea câștiga și va trebui să câștige.

Dar, numai după ce se va întrebuința foarte serios.

ECHIPELE:

Dacia Unirea: *Manu-Zuckermann, Hanciu, — Șaramet, Bonațiu, Varodi — Cadan, Moldoveanu, Auer, Baratki, Cuedan.*

Ca match de deschidere (dela ora 15) se va disputa partida dintre juniorii Olimpiei și Sportului Studențesc.

F. C. RAPID: *Negru — Wetzer, Roșculeț — Vintilă, Rășinaru, Rafinski — Bogdan, Zenicea, Oprea, Weiss, Goldenberg.*

AUER

„Preston vine rar pe continent, dar, când vine, joacă formidabil"

a declarat d. Fodor la Budapesta

Budapesta, 18 (prin telefon). — Unul din cei mai buni cunoscători ai footballului internațional și mai ales al celui englez, d. dr. Fodor—directorul ligei naționale — a declarat următoarele în legătură cu turneul pe continent al echipei Preston :

„Preston este cea mai formidabilă echipă care a jucat vreodată pe continent. Intreprinde rar turnee în Europa, dar când vine atunci joacă foarte serios.

S'a verificat aceasta în match-ul dela Paris, unde Preston a întâlnit pe Racing Club.

Englezii au crezut la început că au în față un adversar mai slab, dar la pauză s'au trezit că sunt conduși cu 2—0. Atunci și-au dat seama că Racing, întărit cu străini, este o echipă redutabilă și în repriza doua au furnizat un joc magnific.

In special în atac, care a fost irezistibil, surclasându-și adversarul din orice punct de vedere. Și a câștigat cu 4—2.

Ciclism

Câteva propuneri în legătură cu marea cursă a Restaurației

In zilele de 6—7—8 Iunie, se va alerga marea cursă a „Restaurației", pe ruta Vadul-Crișului-București, aproape 600 km. Regulamentul probei l-am publicat la timp. Din lectura lui s'a putut desprinde un fapt însemnat: premii numeroase.

Se cuvine subliniat, în mod deosebit, acest punct care constitue un prețios stimulent, premiile oferite vizând primii zece clasați. Sacrificiul făcut de forul de specialitate e lăudabil și, după cât se pare, cursa va avea o regie impecabilă.

CATEGORIA A și B

Pentru a se stabili un echilibru cât mai bun între participanți se vor face două clasamente: unul pentru cat. I și II și unul pentru elemente de resurse mai modeste, reprezentanții categoriei a III-a.

Cu acest prilej ne permitem să facem următoarea propunere.

Primul clasament, prima grupă să fie denumită categoria A iar ceilalți categoria B.

Este o denumire cu aspect general, și în acelaș timp bine distinctă între cele două clase de participanți, evitându-se, astfel, eventualele greșeli de redactare, tipar, sau transmisie prin telefon, a rezultatelor.

Credem că regia probei va ține seamă de această sugestie.

UN ATELIER MECANIC

Desigur că „F. R. S. C."-ul va mai trimete la timp, comunicate în legătură cu alergarea, dând publicității și celelalte amănunte de organizare.

Până atunci găsim necesar să vorbim de utilitatea unui atelier mecanic.

Aproape 100 de concurenți, cu roți de rezervă, și alte accesorii, alergând trei zile, au absolută nevoe de o camionetă atelier.

Este atât de necesar acest atelier încât nici nu ne gândim ca regizorii să-l fi trecut cu vederea ci chiar poate au în preparare această „clinică" mecanică de „doftorit" bicicletele.

Stadion și case pentru jucători

Iată câteva propuneri ale d-lui lt. col. Al. Săvulescu, vice-președintele Juventusului

Cooptarea d-lui lt.-col. Al. Săvulescu ca vice-președinte în comitetul clubului Juventus, însemnează un mare câștig pentru roș-albaștri, date fiind competența și spiritul de inițiativă a d-sale.

De altfel, cum suntem informați, d. lt.-col. Săvulescu a făcut câteva interesante propuneri de realizări imediate.

Este vorba de construirea unui stadion pentru care nu lipsesc decât... banii.

Locul a fost găsit (la șosea, sau la bariera Vergului).

Cum Juventus este un club cu vaste posibilități, realizarea acestui proect se va face în scurt timp.

In acelaș timp, d. lt.-col. Săvulescu a propus construirea unor case pentru jucători.

In modul acesta, gruparea va putea face un control direct și cu multă ușurință.

Evident, această din urmă propunere — de autentică marcă occidentală — este în funcție de realizarea stadionului.

SUCITULESCU va reintra Duminică?

In comitetul grupării Unirea-Tricolorul s'a născut un puternic curent pentru absolvirea lui Sucitulescu de suspendarea de patru luni dictată acum o săptămână, pentruca acesta să poată juca Duminică în contra Jiului.

In comitetul, care se întrunește azi și care va discuta această chestiune, nu este exclus ca ea să primească o soluție în sensul acesta.

Dăm știrea sub rezervă — însă este mai mult ca sigur, că internaționalul va reintra Duminică în matchul dela Craiova.

In cazul acesta, la Craiova, Unirea Tricolor va deplasa următoarea echipă:

Crețeanu, Cristescu, Iliescu, Florea, Sucitulescu, Boteanu, Traian Ionescu, Alexandrescu, Soni Niculescu, Cârjan, Iordache.

A șasea probă de pregătire

F. R. S. C. organizează Duminică 22 Mai, cea de a 6-a „Probă de pregătire", care se va disputa sub formă de handicap pe un circuit închis, de 5,500 km. și care va fi acoperit de 5 ori.

Proba este deschisă alergătorilor începători și de categoria 3-a licențiați pe anul 1938.

Traseul este următorul: Băneasa șoseaua națională până la hipodrom — apoi la dreapta pe șoseaua hipodrom — șos. Târgoviște-pod, apoi la dreapta până în satul Băneasa.

Plecarea se va da dela Băneasa (stop), iar sosirea se va face în satul Băneasa, în dreptul restaurantului Brotăcel.

Adunarea concurenților se va face la ora 7 dim., la stopul Băneasa, unde se vor îndeplini formalitățile preliminare, plecarea dându-se la ora 8 dim., pentru începători și la ora 8,06 dim. pentru categoria 3-a. Concurenții sunt obligați a avea o ținută reglementară, frâne în bună stare și ghidoanele bușonate.

Inscrierile însoțite de taxa de lei 10, se primesc la secretariatul F. R. S. C., până în ziua de Vineri 20.V.1938 ora 18.

Primii trei clasați vor primi câte o medalie.

OFICIALII

D-nii V. Munteanu, Horia Mihăilescu, N. Jugaru, comisari d. parcurs.

Delegat federal și judecător de sosire: N. Chircu,

Starter: Fl. Popescu.

*

F.R.S.C.-ul aduce la cunoștința alergătorilor licențiați ai grupării A. S. Jandarmeria, că în urma desființării acestei grupări, sunt deslegați,

Hipism

Reuniunea de astăzi dela Băneasa-Trap

Premiul De Sota — 40.000 lei

Cu toată penuria de partanți, programul de astăzi de la Băneasa-Trap se va desfășura în prevederile inițiale. Adică se vor alerga cele 9 curse între cari în prim rând se situează premiul De Sota, o alergare deschisă cailor de 3 ani.

Proba se reduce la un duel Little Orphan—Josedale Margot.

Deși disputată de doi concurenți — Iubita jucând un rol șters — alergarea se anunță interesantă.

Handicapurile Mon Tresor, Micăuți și Magda completează programul de astăzi după amiază.

★

1. PR. NATALIS. Ștrengar, Igen și Ostaș sunt caii cari apar cu cele mai mari șanse. In baza ultimei curse disputate se impune Șternagr. Fiind însă un element eminamente neregulat, facem toate reticențele asupra șansei lui.

Prima capabilă să profite de un eventual eșec al pensionarului lui Andreyevsky este Igen. Indicăm: ȘTRENGAR, Igen.

2. PR. MONTE CRISTO. Pe hârtie Kitty Clair are primă șansă. Dacă însă va galopa prea mult, nu ne-ar mira să nu mai poată prinde pe Sorvaneț. Indicăm: KITTY CLAIR.

3. PR. MON TRESOR. Cu valoarea de 1.41.4 arătată eri, Harry Boy apare ca o bună afacere în acest handicap. Neexecutând în regularitate, nu ne-ar mira totuși să piardă. Primul capabil să-l bată credem că este Fudul. Desiș are și el o șansă de a se plasa. Indicăm: HARY BOY, Fudul, Desiș.

4. PR. NATIVE FORBES. In baza ultimelor valori fugite, Pai se impune ca având primă șansă. Cu toate că distanța este cam scurtă pentru el, credem că va trece peste acest obstacol și va dispune de Wodka. Indicăm: PAI, Wodka.

5. PR. DE SOTA se reduce la un duel între excelentele americane Little Orphan și Josedale Margot căci Iubita cu toate că primește avantagii de 120 și 80 m. n'are nici o șansă.

Intre reprezentantele crescătoriei americane este dificil de formulat un pronostic dat fiind că la egal victoriile recoltate până acum de Little Orphan lăsau să se vadă că mai are ceva în mână, dar nu se poate preciza dacă acest ceva reprezintă cei 40 metri cari este obligată să-i dea adversarei sale. Totuși dată fiind marea clasă a sorei lui Muscletone, credem că va absolvi cu succes și acest dificil examen. Indicăm: LITTLE ORPHAN.

6. PR. OTRANTO. Dacă Gruia nu va comite greșeli ireparabile, ar trebui să dispună de Ninon care este adversara lui cea mai periculoasă. Indicăm: GRUIA, Ninon.

7. PR. NERVUS RERUM. Citronat Gordon și Gretelbub sunt caii cu cele mai mari șanse. Cum distanța avantajează pe pensionarul lui Cerkasoff, credem că va putea să-și adjudece acest premiu. Indicăm: CITRONAT GORDON, Gretelbub.

8. PR. MICAUȚI. Bebeca, Pinkerton și Izma sunt caii cu cele mai mari șanse. Izma nu se împacă prea bine cu distanța probei, dar prezintă asupra adversarilor ei avantajul corectitudinei. Pinkerton dacă nu va galopa prea mult ar putea să câștige. Totuși plăcându-ne cum a mers Bebeca eri, o vom instala favorită. Indicăm: BEBECA, Pinkerton, Izma.

9. PR. MAGDA. Pleava, Margaret T și Pock, sunt caii cu șanse în acest handicap. Margaret T nu se împacă prea bine cu pista acestui hipodrom și nici cu distanța cursei. Așa fiind vom prefera pe Pleava ale cărei ultime curse sunt foarte bune. Indicăm: PLEAVA, Margaret T.

Programul alergărilor

— ALERGARILE INCEP LA ORA 14,30 —

1. Pr. NATALIS — Grupa C. — 1700 metri
7.500, 1.800, 800, 400 lei

C. Păcureanu și E. Hermelind	Spic	1700	*Komarnițky*
D-na E. C. Agapescu	Ostaș	1700	*N. Gaidaev*
N. Stănciulescu	Dor de Ducă	1700	*Slobozenco*
V. Ivan	Igen	1700	*Dobrescu*
Herg. Statului Rușețu.	Ștrengar	1700	*Andreyevsky*
Gh. Niculescu	Zgomot	1700	*G. Ghinea*

2. Pr. MONTE CHRISTO — Condiție — 1700 metri
12.000, 3.500, 1.500, lei

D. S. Dumitrescu	Sorvaneț	1740	*Borisiac*
Hergh. Redea-Alexeni	Giuditta	1780	*T. Marcu*
C-sa E. Benckendorff	Kitty Clair	1800	*Cerkasoff*

3. Pr. MON TRESOR — Handicap — 1700 metri
8.000, 2.000, 1.000, 500 lei

D-na S. O. Prager	Lin	1700	*D. Barna*
C-sa E. Benckendorff	Jenny	1720	*Cerkasoff*
Gh. Horvath	Desiș	1720	*Komarnițky*
M. Pântecan	Harry Boy	1720	*Ghinea*
P. Lazăr	Tais	1740	*Zabelin*
Herg. Trifești	Extra	1800	*M. Pavlic*
Herghelia Rușețu	Sorana	1800	*Podoleacov*
S. Cononenco	Zenit	1800	*Andreyevsky*
N. Stănciulescu.	Fudul	1820	*Slobozenco*

4. Pr. NATIVE FORBES — Record — 1700 metri
10.000, 2.500, 1.200, 800 lei

I. Tulcianov	Havana	1740	*Andreyevsky*
G. G. Grigoriu	Amzel	1760	*Borisiac*
C-sa E. Benckendorff	Wodka	1760	*Cerkasoff*
M. Pântecan	Pai	1760	*Ghinea*

5. Pr. DE SOTA — Condiție — 1700 metri
25.000, 8.000, 4.000, 2.000, lei

N. Stănciulescu	Iubita	1680	*Slobozenco*
C. Müller	Jos. Margot	1760	*L. Grünvald*
C-sa E. Benckendorff	Little Orphan	1800	*Cerkasoff*

6. Pr. OTRANTO — Condiție — 2100 metri
9.000, 2.300, 1.000, 700 lei

D. Bărbânța	Pacahantos	2140	*Crotenco*
C-sa E. Benckendorff	Ninon	2140	*Cerkasoff*
Hergh. Rușețu	Gruia	2140	*Andreyevsky*
Lt. I. Trifu	Bruma II	2160	*Komarnițky*

7. Pr. NERVUS RERUM — Record — 1700 metri
12.000, 3.500, 1.500, 1.000 lei

B. Marcu	Blondella	1720	*T. Marcu*
Căp. C. Ionescu	Naplopo	1740	*G. Ghinea*
C-sa E. Benckendorff	Citr. Gordon	1760	*Cerkasoff*
G. Constantinescu	Gretelbub	1760	*D. Dobrescu*

Pr. MICAUȚI — Handicap — 2100 metri
9.000, 2.300, 1.000, 700 lei

B. Marcu.	Aventurier	2100	*T. Popa*
C. Păcureanu—E. Hermelind	Spic	2120	*Komarnițky*
D. Demetriade	Bebeca	2160	*Cobeliac*
G. Iordănescu	Izma	2200	*G. Crainic*
D-na M. Neguț.	Durdulia	2200	*Corol*
G. Gavrilescu	Pinkerton	2220	*Gram*
A. Nasopol	Busuioc	2220	*Ghinea*
M. Moțea	Peter Worthy	2240	*N. Gaidaev*

9. Pr. MAGDA — Handicap — 2100 metri
11.000, 3.000, 1.200, 800 lei

D-na P. Marinescu	Pock	2120	*Crainic*
D-na Brailovskaia	Isabela	2120	*Crotenco*
P. Dumitrescu	Talaz	2140	*Dumitrescu*
Al. G. Fotescu	Catinca	2140	*G. Ghinea*
Herg. Redea-Alexeni	Primrose	2160	*Tr. Marcu*
G. Constantinescu	Pleava	2160	*D. Dobrescu*
C-sa Benckendorff	Margaret	2240	*Cerkasoff*

Adunarea Soc. Trăpașul

Eri seară s'au adunat din nou membrii Soc. Trăpașul sub președinția d-lui Anton Paul.

Au fost prezenți d-nii B. Grăjdănescu, col. Georgescu, Maior Petrovici, dr. I. Pantelimon, I. Costandache, Dr. Velluda, T. Emandi, T. Tassopol, Bucă Marcu, Anghel Iordănescu, N. Ionescu, Gh. Ionescu, Fustasu, C. Filipescu, C. Antonescu, Jaques Marcu, Mario Stoppa, D. Pralea și alții.

D. Anton Paul, deschizând ședința, mulțumește celor prezenți pentru solidaritatea arătată în apărarea intereselor proprietarilor și a alergărilor de trap.

Ia apoi cuvântul d. colonel Georgescu. D-sa subliniază importanța momentului actual și propune pentru proprietari obligativitatea de a fi înregimentați într'una din cele două societăți pentru a se asigura astfel o apărare efectivă a intereselor comune. Iar cei ce nu vor să facă parte din Societăți — spune d-sa — să fie socotiți ca niște străini, orice raporturi cu aceștia să fie rupte.

Adunarea, în unanimitate, a adoptat propunerea d-lui col. Georgescu.

S'a decis apoi, ca proprietarii să continue să se abție de a participa la alergările dela Băneasa-Trap până ce se va rezolva favorabil cererea Societății Trăpașul.

Scârbă Mare din nou învingător

Pensionarul d-lui J. Karmitz a câștigat din nou în Franța, Marți 17 Mai, la Enghien.

Purtând 68 jum. kgr. al doilea cal după Comilon care era topweight-ul în cursă cu 71 jum. kgr. — fiul lui Prince d'Orange și Sirena, a învins un lot de 7 concurenți în handicapul Roncevaux, 12.000 franci, 3100 metri. A fost încălecat de A. Chauffour și a raportat 33 franci pentru 10 la câștigător.

Iată rezultatul alergării:

PRIX DE RONCEVAUX, 3100 m. H'cap garduri — 12.000 franci

1. SCARBĂ MARE (A. Chauffour) 68½, al d-lui I. Karmitz.
2. Smaragda (R. Bèche) 63½.
3. Grand Duc IV (R. Trèmeau) 63 kgr.

Neplasați: Derby's Eland 60, Champvallon 61½, Madrilène 60, Comilon 71½, Fief 62½.

Câștigat: 1½, 3, 3 lungimi.

Cota: 33, 17, 40, 18 franci pentru 10.

Cu ocazia aceleași reuniuni, a avut loc debutul cailor de 3 ani pe garduri.

Debutul cailor de trei ani pe garduri, a avut loc Marți 17 Mai la Enghien în prix du Debut, 25.000 franci, 250 metri. Incercarea a revenit iepei ORITA a d-lui James Hennessy. Au participat în alergare 20 de săritori. Câștigătoarea a raportat la mutual 77 franci pentru 10. A fost încălecată de S. Rochet. A doua s'a plasat tot o iapă, Eglatine a d-lui R. Mathe—Dumaine care a precedat pe Cassiodore al d-lui Ed. Veil-Picard.

Informații

● Alergările de astăzi încep la ora 15 precis.

● Eri la Băneasa-Trap s'au plătit la event cotele:

TRIBUNA

Elena-Vestit 192.
Vestit-Domnica 94.
Domnica-Joppa Hanover 13.
Joppa Hanover-Olenca 16.
Olenca-Peceora 128.
Peceora-Valona 538.
Valona-Redea 182.
Redea-King Worthy 92.

PELUZA

Elena-Vestit 168.
Vestit-Domnica 58.
Domnica-Joppa Hannover 18
Joppa Hanover-Olenca 21.
Olenca-Peceora 122.
Peceora-Valona 430.
Valona-Redea 252.
Redea-King Worthy 116.

✱

La pariul ordinei s'au plătit cotele:

Domnica-Mura II 37.
Joppa Hannover-Pai 17.
Olenca-Busuios 26.
Valona-Igen 80.
Redea-Ninon 163.

● N. GAIDAEV a fost amendat cu 500 lei pentrucă n'a păstrat linia dela plecare în Pr. Bel Ami.

● Pe ziua de 9 Iunie, J. GILL va pleca la Varșovia pentru a încăleca în Derby-ul polonez pe unul din pensionarii tatălui său care antrenează caii Grajdului Lochow.

● *VALONA nu mai este calificată în Pr. Natalis, grupa C.*

● Și-au ameliorat recordul carierii:

ELENA a stabilit primul record în carieră 1.43.3.

HARY BOY cu 6.8 secunde; noul record 1.41.4.

DESIȘ cu 4.8 secunde; noul record 1.44.3.

VESTIT cu 2.9 secunde; noul record 1.37.3.

VALONA cu 5 zecimi de secundă: noul record 1.36.

REDEA cu 6 zecimi de secundă; noul record 1.31.6.

KING WORTHY cu 1.1 secundă; noul record 1.31.6.

● La PARIUL ORAȘ din strada Matei Millo nr. 2 se primesc pariuri martignale și simple.

Băneasa

Antrenamentul de eri

Eri s'au luat o serie de galopuri în vederea alergărilor de Sâmbătă și Duminică la Băneasa.

Au asistat d-nii: D. Mironescu, Col. Capșa, Leon Grigorescu, Lt.-Col. Romano, Căp. Maxim, Emil Fessler, M. Costandache și alții.

DELA DEINBEK

Menelik (R. Cristea) și *Brânceni* (Cucu) au luat un galop pe 1600 metri. Menelik a fost superior.

DELA GABOR ȘI GILL

Brancas (Cucu), *Mitsouko* (Vincent), *Foulaubin* (Logofătu) și *My Lass* (Iosza), au galopat 1800 metri. Comanda a fost luată de Brancas care și-a pierdut pe drum adversarii.

DELA GABENS

Aluna (Huțuleag), *Getta* (R. Cristea) și *Costinel* (Tănase), au galopat pe 1800 metri. Getta deși purta o greutate superioară colegilor de grajd a terminat aproape.

DELA ILSON

Glorietta (Gill), *Flor Fina* (Krimer) și *Frunză* (Horvath), au galopat pe 1800 metri. Glorietta a fost net superioară colegilor de grajd.

DELA ROMANES

Naplom (Ilinca) și *Madrigal* (Mullot), au luat un galop de sănătate pe 1600 metri. Naplom în maximum de formă.

DELA I. GHEORGHE ȘI GABENS

Weekend (G. Cristea), *Tarzan* (Baldovin) și *Harța* (Huțuleag), au luat un bun galop pe 800 metri. Doi anul va pierde cu greu premiul Flăcăilor.

INSCRIERI

BANEASA — ZIUA IX-a — Sâmbătă 21 Mai 938

PR. ARDEAL — Hcp. vânzare 1500 metri — 20.000 lei

Jane 64
Aghiuță 63
Ștefania 58½
Invers 58
Moft 57
Nelson 54
Licurici 53½
Tini 52½
Orz 52½
Natașa 52
Cărăbuș 52
Marina 51½
Sanda 50½
Bombi 50½
Puișor 50½
Lulu 48½
Marmara 45
Yadjam 41½
Poiana 40

PR. BONTIDA — W. hcp. 1600 metri — 25.000 lei

Saturnus 70½
Răvaș 70½
Rubin 70½
Ostaș 68½
Madrigal 68½
Hop și eu 67½
Geza 62
Boccacio 61½
Jane 61
Pok 61
Onuța 59
Cin'te ține 58½
Goblin 58
Credința 58
Afurisit 55½
Gluma 55½
Kasandra 55
Răscoala 55
Boshko 54½
Ghiauroaica 52
Acacia 51½
Nelson 50½
Licurici 50
Cărăbuș 49½
Orz 49½
Puișor 47
Jessica 45
Lulu 45

PR. BALC. — 2200 metri 25.000 lei

Rubin (75.000) 62½
Medardus (50.000) 56½
Madrigal 58
Topaz 44½
Naum (75.000) 47½
Geza (75.000) 56
Obor 50½
Pok (50.000) 55½
Foulaubin 58½
Brancas 53½
Princier 54½
Necaz 44½

Scârbă mică 59½
Meșteru Manole (75.000) 46½

Pr. MUNICIP. BUCUREȘTI 60.000 lei — 1800 metri

Bairam, Marche en avant, Stop, Naplom, Codru, Cătălin, Ostaș, Menelik, Bastard, Obor, Bard, Flor Fina, Très Pratique, Luța, Foulaubin, Buburel, Brancas, Princier, Mitsouko III.

PR. DORNA — 1800 metri 25.000 lei

Tatja (40.000) 49½
Etiquette (70.000) 53½
Fioretta (70.000) 53½
Jaf (40.000) 51
Dictator (55.000) 53
Bécasse (100.000) 57½
Conița II (100.000) 57½
Bucureșcioara (100.000) 57½
Micșunea (100.000) 57½

PR. DIDI — 1700 metri 30.000 lei

Brânceni 54
Corsar 52½
Dornic 55½
Răsfățat 50
Favoritul meu (80.000) 53
Flor fina 53½
Don Alberto 57
Obor 55½
Sanda (40.000) 47½
Bard 59½
Hazliu 54
Brancas 56½
Princier 58
Necaz 50
Meșteru Manole (80.000) 50½

PR. DUMBRAVA — Hcp. 1300 metri — 30.000 lei

Marius 64
Weekend 63
Răvaș 63
Bard 60
Balsors 59½
Goldan 59½
Glumeț 59½
Biribi 58
Monette III 57½
Tuluța 55½
Don Alberto 55
Neta 55
Sukoro 54½
Parabola 54½
Avanti 54
Carmen 53½
Korvin 50
Mayar 49
Amaranthe 48
Elada 47
Vișina 47
Giovani 47
Drapel 46
Ciurlan 40

Vișina 57
Hoțoaica 57
Glorietta 57
Hoața 57
Miss Rock 57
Loti 57
Tini 57
My Lass 57
Aluna 57
Sirenica 57
Caiafa 57
Frunză 57

PR. GRECIANU — Handicap 2.400 metri — 60.000 lei

Șerban 69
Codru 64
Menelik 62½
Ostaș 61
Rubin 61
Danciu 60
Luța 60
Madrigal 59½
Scârbă mică 59
Hop și eu 58
Très Pratique 57½
Dornic 54
Geza 53
Magnat 48½
Goblin 47½
Flor fina 46
Kasandra 45
Martor 44½

Pr. FLACAILOR — 800 metri 40.000 lei

Bravo mă 53½
Ticu 56
Realist 53½
Tarzan 53½
Ciocârlan 53½
Mazepa 53½
Nae 53½

Pr. L'ALSACE — 1600 metri Handicap — 35.000 lei

Naplom 74½
Menelik 65
Weekend 63½
Răvaș 63½
Madrigal 61½
Scârbă mică 60½
Hop și eu 60
Brancas 59½
Geza 55
Parabola 55
Nolcică 54½
Princier 54½
Carmen 53
Sukoro 53
Obor 52½
Onuța 52
Farmec 51½
Cin'te ține 51½
Goblin 50½
Gluma 48½
Li 48
Afurisit 48
Boshko 47½
Moft 46½
Favoritul meu 46
Acacia 44½
Ghiauroaica 44½
Orz 42
Cărăbuș 41½
Meșteru Manole 41
Lăpușneanca 40

BANEASA : Ziua X-a — Duminică 22 Mai 1938

Pr. LA GONDOLA — 1200 metri 20.000 lei

Ștefania (35.000) 53½
Amaranthe (75.000) 55½
Marmara (55.000) 46
Aghiuță (55.000) 57½
Furtuna (75.000) 52½
Natașa (15.000) 46
Avanti (35.000) 52½
Giovani (55.000) 51½
Neta (35.000) 51
Carmen (55.000) 56½
Marina (15.000) 46½
Apolo (15.000) 39
Poiana (25.000) 37
Hoțoaica (35.000) 38½
Biribi (75.000) 60½
Răvaș (75.000) 60½
Elada (75.000) 53
Balsors (45.000) 58½

Pr. DUMBRAVA ROȘIE W-h'cap 1500 m. — 25.000 lei

Monette III 72
Brânceni 70
Magnat 69½
Sukoro 69½
Farmec 68
Flor fina 65½
Furtuna 64½
Mayar 64
Favoritul meu 62½
Drapel 60½
Răzor 59½
Tini 57½

Loti 56½
Sanda 56
Caiafa 56
Aluna 55
Lăpușneanca 53½
Spătar 52
Costinel 51
Băbuca 50½
Marmara 50
Ciurlan 49
Necaz 47
Hoțoaica 47
Yadjam 47
Corina 46½
Zori de Zi II 45

Pr. BASMA — 800 metri 25.000 lei

Bravo mă 59
Sulița 57½
Jaf (60.000) 53
Dictator (60.000) 53
Zamfira 57½
Bécasse (100.000) 55½
Cocotte 57½
Conița II (100.000) 55½
Dumneaei (60.000) 51½
Cornița 57½
Micșunea 57½

Premiul DIANEI — 2100 metri — 150.000 lei —

Marcella 57
Franco Girl 57
Getta 57
Lăcusta 57

De peste hotare

ITALIA

MUSCLETONE și-a încheiat cariera de curse. Campionul trăpașilor care a stabilit cu 1.16,7 recordul trăpașilor din Europa va fi întrebuințat la crescătorie.

CEHOSLOVACIA

Premiul Karwin, handicap, 10.000 coroane, 4000 metri, alergat Duminecă la Praga a revenit lui *Tank* (Blazsek) 65 kgr. care a învins după luptă pe Honvagy 44 kgr. și alți doi concurenți. Câștigătorul este un fiu al lui Ossian și Tally și aparține d-lui C. Semerad.

A raportat 12 pentru 10 la câștigător. Plasele: 14, 18.

Eri la Băneasa-Trap

Peceora a câștigat Pr. Don Cossack

Dobrescu a câștigat 3 alergări

Deși plasată în mijloc de săptămână, reuniunea de eri a adus în incintele hipodromului Băneasa-Trap un public foarte numeros.

In mai multe rânduri am vorbit de semnificația participării în număr din ce în ce mai mare a publicului la reuniunile afectate trapului.

De astă dată s'a făcut mai mult dovada că trapul își are spectatorii lui devotați.

Căci deși cele nouă probe ale programului n'au adus loturi numeroase, totuși marele public — și tot odată mare cunoscător — și-a dat seama că va fi o reuniune interesantă și a venit în număr impunător.

Cu această ocazie, publicul a dat dovadă de maturitate sportivă și este drept să recunoaștem că a absolvit cu brio acest examen.

*

1. PR. NICERON așa cum anticipam în pronostic, a permis Elenei să recolteze prima victorie în carieră. Pentru acest fapt, fica lui Bacșiș a trebuit să facă recurs la o bună parte din stocul de secunde ce le avea în rezervă. Pensionara lui Dobrescu a condus cursa din cap în cap, nefiind silită prea mult să se întindă de către Harry Boy și Desiș care au urmat-o la sosire.

2. PR. OLT s'a soldat cu surprinzătoarea victorie a lui Vestit. Pensionarul lui Dobrescu prezentat în mare progres a profitat de greșelile făcute de Ostaș și Extra și a reușit să dispună de puțin de Ostaș care galopând și pe potou, a fost distanțat, locul doui fiind atribuit lui Extra iar la distanță Mârțoaga a luat locul al treilea.

3. PR. MOSCOPOLE. Busuioc a condus în primul tur, iar apoi galopând a cedat conducerea lui Domnica. Oprită din acțiune, aceasta a fost atacată pe linia dreaptă de Busuioc care neputând persevera în efort a galopat pe potou. Prin distanțarea lui, Mura II a luat locul doui Pati Worthy a patra concurentă, a fost și ea distanțată neterminând parcursul în timp reglementar.

4. PR. MESSENGER. Pacahantos datorită handicapului inițial a condus câteva sute de metri, dar galopând a cedat conducerea lui Pai urmat de Joppa Hannover. Pe linia dreaptă, iapa americană a trecut cu puțin dar sigur, la prima solicitare. Pleava a fost a treia.

5. PR. BEL-AMI. Busuioc a condus urmat de Durdulia până pe ultimii 500 metri. Aci a intrat în acțiune Olenca, iar în ultimul ocol aceasta a trecut de Durdulia pornind în urmărirea leaderului. Pe linia dreaptă, după luptă mare, a bătut în ultimul fuleu pe Busuioc. Durdulia a fost a treia, iar Pati Worthy din nou a pierdut locul 4 pentru timp nereglementar.

6. PR. DON COSSACK a fost alergarea cea mai disputată a zilei. Catinca și Torent profitând de două galopuri ale lui Sorvaneț au condus cap la cap, cu un avans de 2-3 lungimi asupra pensionarului lui Borisiac. In ultimul ocol, Catinca a galopat iar Torent a fost atacat de Sorvaneț, Peceora și Dorita Mea. Pe linia dreaptă după luptă, Peceora a bătut pe Torent, iar Sorvaneț a rămas al treilea înaintea lui Dorita Mea. Restul concurenților n'au contat.

7. PR. NEY. Igen a condus urmată de Valona până în ultimul ocol. Aci, Igen a cedat, iar Valona a fost atacată de Pinkerton care însă galopând pe linia dreaptă a pierdut o cursă pe care o avea la discreție. Igen a rămas a doua bătând de un cap pe Pinkerton.

8. PR. MANGALIA. Redea a luat conducerea din plecare, profitând de un galop al lui Ninon în timp ce Gruia galopând imediat după plecare a eșit din cursă. Pe linia dreaptă deși Ninon a terminat puternic, n'a mai putut prinde pe Redea. Havana a fost pe întreg parcursul a treia.

9. PR. JAVELOT. Ciclon flancat de King Worthy, a condus până la intrarea în linia dreaptă, unde galopând a ieșit din cursă. Pe linia dreaptă King Worthy a fost atacat de Du-te și Leu, dar n'a mai putut fi prins. Pock a fost declarat al patrulea. H. P. a luat locul al treilea iar Pock a fost declarat al patrulea

REZULTATUL TECHNIC

Băneasa-Trap: Ziua I-a Miercuri 18 Mai 1938

1. Pr. NICERON — Condiție — 1700 metri
(15,05) 8.000, 2.000, 1.000, 500 lei

1	Elena	1700	2.55^{6}	1.43^{3}	*D. Dobrescu*	23	23
2	Harry Boy	1740	56^{8}	41^{4}	*G. Ghinea*	127	210
3	Desiș	1720	59^{4}	44^{8}	*Komarnițky*	156	498
4	Tais	1760	3.02^{1}	43^{8}	*Zabelin*	77	74
	Zenit	1840	02^{5}	39^{1}	*Andreyevsky*	23	24
	Măgura	1740	07	47^{8}	*Trifulescu*	340	210
	Dâmb	1800	09	45	*Podoleacov*	23	24
	Habara	1700	15^{5}	55	*Borisiac*	156	100
	Jenny	1700	19	57^{1}	*Terehov*	203	166

Elena (Bacșiș și Irinel) aparține d-lui I. Brânzea.
Pariu mutual: Trib. 23; 16, 32, 39. Pel. 24; 16, 27, 41 lei.

2. Premiul OLT — Condiție — 2100 metri
(15,32) 8.000, 2.000, 1.000, 500 lei

1	Vestit	2200	3.34^{3}	1.37^{8}	*Dobrescu*	73	66
2	Extra	2160	36^{3}	40^{8}	*M. Pavlic*	39	47
3	Mârțoaga	2120	54^{8}	50^{8}	*Rădulescu*	857	1035
4	Lin	2100	4.13^{5}	2.00^{5}	*D.Barna*	2143	295
d	Ostaș	2180	3.34^{3}	1.38^{8}	*N. Gaidaev*	12	11

Vestit (Wapiti și Dona) aparține d-lui D. V. Cristea.
Pariu mutual: Trib. 73; 31, 24. Pel. 66; 17, 20 lei.

3. Premiul MOSCOPOLE — Condiție — 2100 metri
(16,00) 9.000, 2.300, 1.000, 700 lei

1	Domnica	2220	3.30^{5}	1.34^{8}	*D. Dobrescu*	12	16
2	Mura II	2180	33^{2}	37^{8}	*T. Marcu*	141	78
d	Busuioc	2180	30^{4}	36^{6}	*Ghinea*	30	22
d	Pati Worthy	2220	54^{1}	45^{5}	*Voronin*	318	208

Domnica (Domnișoru — Zürich) aparține d-lui I. Brânzea.
Pariu mutual: Trib. 12; 10, 13. Pel. 16; 12, 15 lei

4. Premiul MESSENGER — Record — 2100 metri
(16,30) 11.000, 3.000, 1.200, 800 lei

1	Joppa Han.	2160	3.11^{7}	1.28^{6}	*Cerkasoff*	10	10
2	Pai	2160	11^{6}	28^{6}	*G. Ghinea*	73	57
3	Pleava	2160	21	33	*D. Dobrescu*	377	401
d	Pacahantos	2100	22^{3}	36^{4}	*Crotenco*	138	120

Joppa Hannover (Peter the Bremer și Sister Bertha) aparține C-sei Benckendorff.
Pariu mutual: Trib. 10; 11, 11. Pel. 10; 10, 11 lei.

5. Premiul BEL AMI — Grupa D. — 2200 metri
(16,53) 8.000, 2.000, 1.000, 500 lei

1	Olenca	2200	3.37^{6}	1.38^{6}	*Gaidaev*	14	18
2	Busuioc	2200	37^{6}	38^{6}	*Ghinea*	22	21
3	Durdulia	2200	41^{5}	40^{7}	*S. Corol*	82	43
d	Pati Worthy	2200	58^{3}	48^{8}	*Voronin*	576	604

Olenca (Buchdrucker și Olala) aparține d-lui Kurzweil.
Pariu mutual: Trib. 14; 10, 10. Pel. 18; 10,50, 10,50 lei.

6. Premiul DON COSSACK — Handicap — 1700 metri
(17,22) 12.000, 3.500, 1.500, 1.000 lei

1	Peceora	1720	2.33^{6}	1.29^{3}	*Grünwald*	45	42
2	Torent	1720	34	29^{8}	*Crainic*	22	20
3	Sorvaneț	1700	34^{3}	30^{7}	*P. Borisiac*	46	108
4	Dorita Mea	1740	34^{6}	28^{6}	*S. Corol*	122	140
	Catinca	1720	35	30^{1}	*G. Ghinea*	273	139
	Gretelbub	1800	35^{5}	26^{4}	*D. Dobrescu*	250	228
	Venezia	1740	37	30^{8}	*T. Marcu*	245	114
	Quaramba	1800	38^{5}	28^{1}	*Cerkasoff*	104	50
	Talaz	1720	38^{6}	31^{8}	*Dumitrescu*	104	109

Peceora (Hârtop și Gordânia) aparține d-lui M. Ionescu.
Pariu mutual: Trib. 45; 20, 13. Pel. 42; 21, 14 lei.

7. Premiul NEY — Handicap — 2100 metri
(17,50) 8.000, 2.000, 1.000, 500 lei

1	Valona	2140	3.25^{4}	1.36	*A. Bota*	68	55
2	Igen	2120	26^{9}	37^{6}	*D Dobrescu*	33	39
3	Pinkerton	2200	26^{9}	34	*G. Gram*	23	52
4	Spic	2100	29	39^{8}	*Komarnițky*	47	42
	Mura II	2180	32^{5}	37^{5}	*T. Marcu*	52	63

Valona (Valomaș și Domnișoara) aparține d-lui D. Pavel.
Pariu mutual: Trib. 68; 30, 19. Pel. 55; 25, 20 lei.

8. Premiul MANGALIA — Record — 1700 metri
(18,17) 9.000, 2.300, 1.000, 700 lei

1	Redea	1760	2.41^{3}	1.31^{6}	*Zabelin*	31	33
2	Ninon	1760	41^{6}	31^{8}	*Cerkasoff*	26	19
3	Havana	1780	44^{5}	32^{4}	*Tulcianov*	173	203
d	Gruia	1780	08^{4}	45^{8}	*Andreyevsky*	19	26

Redea (Hârtop și Arkon Bokron) aparține d-lui P. Lazăr.
Pariu mutual: Trib. 31; 15, 14. Pel. 33; 18, 12 lei.

9. Premiul JAVELOT — Handicap — 1700 metri
(18,47) 10.000, 2.500, 1.200, 800 lei

1	King Worthy	1720	2.38^{4}	1.32^{1}	*Ghinea*	35	37
2	Du-te	1740	38^{7}	31^{3}	*Crotenco*	50	36
3	Benito H. P.	1740	39^{6}	31^{7}	*V. Vârlan*	45	38
4	Pock	1740	40^{1}	32	*G. Crainic*	37	65
	Ciclon	1720	40^{6}	33^{3}	*D. Dobrescu*	370	257
	Bebeca	1700	48^{8}	39^{3}	*Cobeliac*	1046	1245
	Leu	1720	39^{1}	32^{5}	*Marcenco*	418	50
d	Jeles II	1740	49^{6}	37^{5}	*Gaidaev*	44	45

King Worthy (Volo Worthy și Carmen) aparține d-lui M. Pântecan.
Pariu mutual: Trib. 35; 12, 16, 17. Pel. 37; 16, 15, 20 lei.

ATLETISM

Străjerele și străjerii din București se antrenează în vederea concursurilor sportive

Concursurile sportive străjerești au început să pasioneze tineretul din Capitală.

Stadionul A. N. E. F. este luat zilnic cu asalt de străjere și străjeri care se pregătesc intens în vederea marilor concursuri sportive care începa la 29 Mai.

De menționat numărul mare de străjere și activitatea ce o depun profesoarele de educație fizică, urmărind cu atenție antrenamentul tinerelor străjere.

Eri pe stadion au putut fi văzute stolurile liceelor Domnița Ileana, Regina Maria, școala de puericultură. școala ortodoxă, etc.

Stolurile străjerelor se antrenează în fiecare Luni, Miercuri și Joi dela orele 15—17, când stadionul A. N. E. F. este pus la dispoziția stolurilor de fete.

NOUI INSCRIERI

La „Legiunea București" s'au primit noui adeziuni la concursurile sportive, astfel, pe ziua de eri s'au înregistrat următoarele înscrieri::

Stolul liceului Spiru Haret
Stolul licelului comercial Carol I
Stolul liceului industrial No. 2
Stolul colegiului național Sf. Sava.

Până în prezent s'au înscris zece stoluri.

PREMII NUMEROASE

Primele concursuri sportive străjerești se vor bucura de o organizare excepțională. In acest scop Straja Țării și Legiunea București se ocupă intens.

Premii numeroase se vor acorda cu această ocazie.

Pentru fiecare probă se vor acorda trei premii, iar stolul care întrunește cele mai multe puncte în toate probele câștigă marea Cupă a legiunii.

In afară de aceste premii, se vor acorda și obiecte sportive donate de marile magazine sportive, precum și de instituțiile sportive.

Nici un sacrificiu nu va fi cruțat pentruca primele concursuri străjerești să obțină cel mai desăvârșit succes.

Reamintim stolurilor programul concursurilor:

PENTRU STRAJERE

50 m. plat
6 × 60 m. ștafetă
Wolley-ball.

STRAJERI

80 m. plat
6 × 80 m. ștafeta
Grenada pe cuiburi
1500 m. plat pe cuiburi.

După concursul de Duminică

Se va alcătui echipa Capitalei pentru matchul triunghiular dela Belgrad

Concursul de selecțiune ce se va desfășura Duminică — toată ziua — la A.N.E.F., va constitui un criteriu de alcătuire a echipei ce va reprezenta Capitala în matchul triunghiular dela Belgrad.

Luni se va întruni consiliul federal care printre alte chestiuni importante va avea să soluționeze și problema alcătuirii echipei Capitalei pentru matchul Belgrad-Praga-București din 29 Mai.

Concursul de atletism din pauza matchului de rugby de azi

Astăzi în cadrul matchului de rugby România—Germania, se vor ține câteva probe de atletism după următorul program: 400 m. plat categoria I-a, 1500 m. categoria II-a și stafeta 800—400—200—100 m.

La aceste probe va lua parte un foarte mare număr de concurenți.

400 m. plat

Nemeș, Iordache (St. R.), Lazăr (V. D.), Lăpușan (Metr.), Boldiș (Venus) și Ion Ionescu (C.F.R.).

Deci la această probă după cum se vede vor lua parte cei mai buni demi-fondiști, bucureșteni.

1500 m. plat cat. II

La această probă vor lua parte cei mai buni oameni ai probei și anume: Moisescu, Hierl, Stathman, Hartz, Olteanu (V. D.), Ahmed, Gociu, Topală (St. R.), Ungureanu (Venus), Fotea, Zamfirescu, Răducanu (C. F. R.), Râșnoveanu, Gh. Dumitru, T. Nardovschi, Tudoriu (Victoria).

ȘTAFETA SUEDEZĂ cat. II-a

Vor lua parte următoarele grupări:

Viforul Dacia, C. F. R., Victoria și probabil Venus.

Toți concurenții trebue să fie prezenți la ora 15,45 în str. Isvor la poarta stadionului dinspre fabrica Haug.

Rezultatele Littorialelor

Campionatele Littoriale care s'au terminat de curând la Neapoli au dat următoarele rezultate în probele de atletism.

SARITURA IN INALȚIME
1. Grossi (Pisa) 1.80 m.
2. Maseru (Milano) 1,80 m.

Triplu salt
1. Bogliola (Genova) 13,11 m.
2. Conversona (Roma) 12,76 m.

100 m. plat
1. Monacci (Pisa) 11,5 s.
2. Fini (Torino) 11,5 s.

400 m. gardur
1. Martelli (Milano) 56,6 s.
2. Calvesi (Modena) 57,4 s.

Sărituri în lungime
1. Gregori (Roma) 6,74 m.
2. Lenzi (Perugia) 6,64 m.

Suliță
1. Carusi (Modena) 41,75 m.
2. Gori (Firenze) 39,47 m.

400 m. plat
1. Gori (Genova) 51,2 s.
2. Dall' Oglio (Padova) 51,6 s.

1500 m. plat
1. Bozzo Andrea (Genova) 4,11 min.
2. Quaglia Carlo (Torino) 4,12 min.

Ștafetă 4×100 m.
1. Napoli (Traina, Di Natale, Cavalieri, Zantini) 43,9 s.
2. Roma, 44 s.

Triplu salt
1. Turco (Firenze) 13,96 m.
2. D'Alesandro (Firenze) 13,61 m.

Suliță
1. Dortoni (Pavia) 50,55 m.
2. Mateucci (Messina) 50,61 m.

200 m. plat
1. Craighero (Veneția) 23,6 s.
2. Scolari (Torino) 23,7 s.

800 m. plat
1. Bellini (Milano) 2,01 6/10 m.
2. De Laurentis (Roma) 2,02 și 2/10 min.

5000 m. plat
1. Donno (Milano) 16,35 8/10 m.
2. Manganelli (Neapoli) 16,42 și 4/10 min.

110 m. garduri
1. Dalla Bernardina (Padova) 16,4 s.
2. Zecchi (Firenze) 16,6 s.

Ștafetă 4×400 m.
1. Milano (Slataper, Piacentino, Tabella, Ciss, Bertulessi) 3,16 7/10 min.
2. Torino 3,19 4/10 min.

Disc
1. Riboni (Milano) 40,42 m.
2. Di Tazio (Roma) 40,30 m.

Săritura cu prăjina
1. De Lucchi (Genova) 3,65 m.
2. Bettini (Roma) 3,60 m.

Astăzi sosește antrenorul Sthurk

La Federația de atletism s'a primit o telegramă din partea antrenorului Sthurk prin care își anunță sosirea pentru Joi 19 Mai ora 9 dimineața.

In întâmpinarea lui Sthurk vor eși înainte membrii comisiunei tehnice.

automobilism

Ernst Henne nu va concura la „Marele Premiu al Bucureștilor"

In schimb, Germania va fi reprezentată prin doi alergători

Am anunțat la timp că, cea de a treia ediție a „Marelui Premiu al Bucureștilor" întrecere automobilistă și motociclistă de viteză pe circuit, se va alerga în ziua de 19 Iunie, în regia „Grupului Sportiv Motor" inițiatorul competițiunei.

Deasemenea, am arătat mai de mult, că faimosul recordman mondial motociclist germnul Ernst Henne, care s'a dedicat automobilismului, anunțase că va participa, și el, la competițiunea pe care a câștigat-o anul trecut.

Organizatorii contau pe această selectă participare dar o scrisoare sosită eri din Germania i-a înștiințat că Henne nu va mai face deplasarea în România.

Asul german are prea multe angajamente de respectat și venirea la București i-ar încurca toate socotelile.

A fost silit deci să declineze oferta făcută de organizatorii români.

ALȚI DOI ALERGATORI

Totuși, „Marele Premiu al Bucureștilor" nu va pierde caracterul internațional, întrucât alți doi alergători germani se vor deplasa în Capitala României.

Numele acestor alergători nu ni sunt cunoscute dar știm că unul din ei se va prezenta la startul probei motocicliste și celălalt va lua plecarea în cursa trăsurilor de sport.

motociclism

Nicolae Ionescu Cristea nu figurează în clasamentul probelor disputate la Praga

Probabil că alergătorul român nu s'a prezentat la start

Marea cursă motociclistă dela Praga s'a desfășurat pe stadionul Socolilor în fața a 45.000 de spectatori.

La această cursă trebuia să participe și Ionescu Cristea. Cum însă ziarele pragheze sosite eri în Capitală nu pomenesc nimic despre alergătorul român, e posibil că Ionesc Cristea nu s'a prezentat la start.

Dăm mai jos, cu titlu de informație, rezultatul cursei:

250 CCM. — 1. Gunzenhauser (18 p.); 2. Stanislav (15 p.); 3. Lucakk (12 p.).

350 CCM. — 1. Gunzenhauser (18 p.); 2. Radlec (10 p.); 3. Lukes (10 p.).

500 CCM. — *Seria I-a.* — 1. Stanislav (16 p.); 2. Rehorst (12 p.) ; 3. Chaliper (11 p.).

Seria II-a. — 1. Bosman (16 p.); 2. Gunzenhauser (14 p.); 3. Juhan (11 p.).

FINALA: 1. GUNZENHAUSER (campion al orașului Praga) ; 2. KILLMEYER (Germania); 3. Stanislav.

Lazăr Georgescu intenționează să se retragă din sport

Alergătorii noștri motocicliști sunt „piese" rare. De ani de zile, la starturile probelor de specialitate nu se aliniază decât aceiași și aceiași oameni.

In ultimul timp aproape că nu a putut fi vorba de revelații și nici de apariția, pe firmamentul motociclismului, a vreunei speranțe.

Situația este destul de puțin plăcută. Cu toate acestea nu prea se văd șanse de îndreptare.

Grupările nu se întrec în organizării amână chiar și pe cele propuse la redactarea programului de activitate — și alergătorii încep să slăbească rândurile.

Eri am fost înștiințați că Lazăr Georgescu, unul dintre alergătorii cari au lipsit foarte rar dela sosire, în probele disputate, intenționează să se retragă din sport.

Ar fi o grea pierdere pentru motociclismul nostru și deaceia credem că Lazăr Georgescu nu va persista în hotărârea sa.

PAGINA RUGBY-ULUI

România va întâlni Germania

pentru a treia oară. Matchul are loc azi la ora 15 pe stadionul A.N.E.F. sub înaltul patronaj al M. S. Regelui

In activitatea internațională a rugby-ului românesc, din anul 1914 și până azi, reprezentanții rugby-ului românesc nu au cucerit nici măcar o victorie.

Cu Germania, au susținut două partide.

Prima întâlnire a avut loc la Hamburg în 1936, cu ocazia jocurilor olimpice.

Atunci am cedat categoric cu 30—0.

Acum un an, în capitala Franței, când s'a disputat campionatul european, România a jucat pentru a doua oară în compania reprezentanților Germaniei.

Și de această dată, după o luptă formidabilă, nemții ne-au învins cu 30—9.

Astăzi, învingătorii din 1936 și 1937, întâlnesc pentru a treia oară echipa de rugby a României.

Partida ce se va disputa azi pe stadionul ANEF, în cadrul campionatului european, prezintă atâtea atout-uri, încât depășește prin importanță, întâlnirile anterioare ce am susținut la Hamburg și Paris.

Sportul nostru cu balonul oval, — după cum se știe,—a recoltat acum câteva zile o strălucită performanță, cedând ambasadorilor rugby-ului galic la numai 3 puncte diferență.

Cu alte cuvinte echipa noastră națională va juca astăzi contra unui adversar ce a învins Franța cu același număr de puncte, cu care au fost învinși reprezentanții României.

Astăzi, la numai trei zile de data când am cedat de gustește francezilor, România trece un nou și desigur nu mai puțin dificil, examen.

Mai mult, rugby-ului românesc i se prezintă astăzi cel mai fericit prilej, de afirmare. O victorie asupra Germaniei, pe lângă faptul că ar șterge înfrângerea suferită Duminică, ar deschide rugby-ului românesc drumuri și orizonturi excepționale.

Numai după consumarea matchului România—Germania, vom putea verifica gradul de progres atins de sportul nostru cu balonul oval și vom putea trage o concluzie asupra șanselor noastre în viitor.

UN MATCH DE COVARȘITOARE INSEMNATATE

Organizarea unui campionat european pe plaiurile țării noastre, s'a dovedit a fi un excelent prilej de impunere, sau mai bine zis de infuzare în mase, a acestui minunat joc sportiv și de impunere pe tărâm internațional a rugby-ului românesc.

Dovadă concludentă, avem rezultatul de 11—8, în favoarea Franței, rezultat ce ne-a creiat în străinătate, în special la Paris, o foarte frumoasă platformă.

După cum am remarcat în atâtea rânduri, acest exigent domeniu sportiv cunoaște o vie apreciere, în patria lui Goethe.

Am putut observa, cum germanii au acceptat și desvoltat cu mare entuziasm rugby-ul, deoarece era un joc bărbătesc, ce se acomoda de minune psihologiei lor.

Elanul, condiția fizică și rutina, întocmesc strălucita carte de vizită a rugby-ului german, ceeace i-a permis, într'un timp relativ scurt, să atingă un grad de evoluție excepțională.

Cu asemenea calități, echipa Germaniei a reușit să îngenunche la 26 Martie la Frankfurt tehnica franceză, atât de temută până și de englezi.

In concluzie, putem spune că rugby-ul german are un cuvânt hotărîtor de spus în lupta de preponderență în ierarhia rugbystică europeană.

HANNOVER : CHEIA UNOR EVETUALE VICTORII !...

Pe vremuri în România, Chinezul din Timișoara prezenta o garanție atât de mare și reprezenta o valoare atât de ridicată, încât, nu de puține ori, acesta a fost pus în situația a juca sub titulatura de reprezentativa de football a României.

Ei bine, în Germania, gruparea Hannover, constitue azi pentru rugby-ul german, aceea ce Chinezul reprezenta în trecut pentru footballul românesc.

nItr'adevăr, Hannover este centrul de activitate, în acest domeniu sportiv al Germaniei.

Demn de subliniat, este faptul că, dela gruparea Hannover, au fost selecționați 11 jucători, ceeace constitue un prilej de a vedea câtă importanță acordă forurile de specialitate germane, realizărei unei echipe perfect omogenă.

Astfel nu mai departe decât eri, cu ocazia sosirei adversarilor noștri, am putut vedea câtă dreptate avea internaționalul român Virgil Ion, care spunea că rugby-știi germani dau o importanță covârșitoare formărei unei echipe, care să împlinească armonios toate dezideratele capabile de a realiza rezultatul scontat.

Partida de astăzi, din cele expuse mai sus, va constitui un serios examen pentru jucătorii noștri.

GERMANII SUNT ANIMAȚI DE UN SINGUR IDEAL : VICTORIA !

D. Teo Kantz, delegatul federației noastre, care a primit la graniță pe ambasadorii rugby-ului celui de al treilea Reich, ne-a declarat că toți jucătorii, în frunte cu d. Meister, președintele federației germane, sunt însuflețiți de o singură dorință, și anume, reeditarea figurei dela Frankfurt !

Matchul cu Franța, care urmează să se dispute Duminică, prezintă pentru ei marele semn de întrebare, deși sunt ferm convinși că vor învinge.

Nu vom uita deasemeni să menționăm, că adversarii noștri de astăzi au rămas surprinși de rezultatul obținut de România acum câteva zile.

Deci, găsim inutil să mai insistăm spunând, cât avânt vor depune rugby-știi germani, contra echipei României, astăzi.

CEI CINCISPREZECE JUCATORI ROMANI TREBUE SA JOACE CU MULTA ATENȚIE

Atragem atențiunea celor 15 jucători cari vor reprezenta azi culorile României, că nu trebuie să se culce pe lauri strălucitei comportări din matchul cu Franța.

Rugby-știi români, cari au jucat de două ori contra Germaniei, și anume: Dinescu, Moldoveanu, Crissoveloni, Andreiaș, Gică Ionescu, Irimia, Bârsan, Damian și Slobozianu, și cari ne reprezintă astăzi pentru a treia oară, contra Germaniei, să nu uite o singură clipă, că trebue să folosească posibilitatea ce o oferă campionatul european de a se revanșa în fața publicului românesc, de înfrângerile suferite la Hamburg și Paris.

PLACAJUL SA FORMEZE O NOTA CARACTERISTICA A ROMANILOR

Placați, iată ceeace cerem în primul rând celor 15 jucători ce vor apăra șansele României.

Începând dela primul pillier și sfârșind cu arrierul, toți jucătorii noștri trebue să placheze.

Să nu uitați, că astăzi întâlniți o formație, la care condițiunea fizică, constitue un atout principal.

NU VA EPUIZAȚI ELANUL PRIN ACȚIUNI STERILE

Mai cerem rugby-știlor noștri încă ceva și anume : să nu se epuizeze prin acțiuni ce nu ar putea avea nici un rezultat favorabil !

Conservarea energiei, în materie de rugby, formează o calitate esențială.

Jucați cu elan, dar nu vă avântați în tentative ce ar putea avea un rezultat fatal.

ADOPTAȚI O TACTICA DE JOC !

Mai atragem atențiunea reprezentanților noștri să joace calm, dar mai ales adoptând o tactică, care să deruteze, să nu permită adversarilor a înainta în câmpul buturilor noastre.

Subliniem, însă și aceasta în atenția celor 8 înaintași români, că se impune un joc util de tușe și la om.

Deasemeni, omogenitatea, trebue să formeze calitatea principală a jucătorilor noștri. Deci renunțare la individualism.

UN PRONOSTIC !

Cine va învinge astăzi : Germania, sau România?

Dacă ar fi să privim rezultatul final al partidei de astăzi prin prisma înfrângerilor suferite de români la Hamburg și Paris, am găsi drept favorită echipa Germaniei !

Totuș considerând acele rezultate drept produsul unui arbitraj părtinitor și poate pregătirea insuficientă a acelor reprezentative, față de pregătirile depuse azi, credem că România va termina victorioasă această partidă.

Va arbitra d. Mailhaud (Franța).

GERMANIA : ar. Isenberg, Hübsch, Bukowsky, Dûnhaupt, Reuter, Richter, dr. Loos, Hohberg, Thièsiis, Gilbert, Koch, Döpke, Römecke, Werhmann, Schroers.

ROMANIA : Moldoveanu (?), Dinescu, Damian, Andreiaș, Crissoveloni, Popa, Turuț, Irimia, Ionescu, Niculescu, Burlescu, Crivăz (?), Bârsan, Slobozianu, Tănase.

Ion Ionescu

O tușă la matchul de antrenament Franța-Sportul Studențesc

FRANȚA și GERMANIA

s'au antrenat eri pe stadionul A.N.E.F.

„Pot să declar că românii au făcut un pas extraordinar"

a spus jucătorul german Bukowski

Deși sosiți dimineața la ora 10, germanii au și făcut ieri un antrenament serios de o oră și jumătate pe A.N.E.F.

La 5 și 20 nemții au apărut pe teren masivi și sănătoși. Asistența foarte numeroasă.

Intr'o ordine desăvârșită, serioși și disciplinați, au început antrenamentul pe compartimente sub conducerea vigilentă a d-lui Herman Meistner.

S'au mai antrenat aripile Hübsch și Rietter, Koch, Pfisterer, Thicssels, Budek și Döpke au executat tușe sub supravegherea fostului internațional Schwatzenberg.

Bukowski, vechi internațional, ne-a spus următoarele, după antrenament :

„Am aflat rezultatul de Duminică și am rămas surprins. Ori rugby-ul francez e în declin, ori cel românesc a progresat imens. Am mai văzut echipa României la Berlin în 1936 și la Paris în 1937 la campionatele Europei.

Pot să declar deci, că echipa a făcut un pas uriaș".

In afară de declarația aceasta, am mai obținut una dela d. Meistner care ne-a spus că se va alinia contra Franței aceeași formație din matchul dela Frankfurt am Main.

Un amănunt interesant : Jucătorii germani nu au voie să bea bere. Picolii dela Modern nu au prididit cu paharele cu apă. In timp ce francezii mai liberi au secat izvorul cu... Bordeaux...

*

Tot ieri în compania Sportului Studențesc, Franța a făcut un antrenament.

Rezultatul a arătat că Franța posedă pe lângă tehnică și un elan și viteză formidabile. Ei vor cu orice preț să câștige Campionatul.

BOX

Balthazar Sangchili, alt fost campion mondial, programat pentru 28 Mai

La Arenele Romane se vor disputa patru matchuri internaţionale

Reluarea activităţii internaţionale făgăduește să fie de bun augur pentru viitorul pugilismului autohton care acum câţiva ani a traversat o epocă de mare glorie.

Dar, vacile grase au lăsat loc celor slabe și în anii din urmă s'a remarcat o acută criză în boxul românesc.

Câţiva cutezători organizatori au încercat, în mai multe rânduri, să colaboreze la redresarea acestui complet sport, dar străduinţele le-au fost zadarnice. Profesionismul nu a mai dat randamentul de altă dată și reuniunile regisate s'au soldat, în marea majoritate a cazurilor, cu pagube materiale.

Lipsa unei săli adecuate a fost marea cauză a decadenţei acestei mișcări care, la un moment dat, întrecuse, în popularitate, toate manifestările sportive. Necontinuitatea în organizări a determinat scăderea nivelului interesului pentru box, motiv care a provocat și o reducere a entuziasmului promotorilor.

Totuși, nu se poate spune că boxul este, la noi, un sport definitiv condamnat. In instanţa de apel, el își va dovedi vitalitatea și nu este exclus ca această instanţă să fie sorocită pentru 28 Mai.

O REUNIUNE DE MARI PROPORŢII

La data de mai sus, în cadrul serbărilor pentru „Luna Bucureștilor" se va desfășura în incinta Arenelor Romane, o reuniune pugilistică de mari proporţii.

Imprimându-i-se caracterul internaţional, prin participarea excelenţilor boxeuri: Valentin Angelmann (Franţa), Balthazar Sangchili (Spania), Chec Morejon (Cuba) și Jose Mico (Spania), reuniunea are toate șansele să se soldeze cu cel mai desăvârșit succes și să asigure boxului românesc, un viitor mai puţin vitreg.

PROGRAMUL

In vederea inaugurării sezonului, matchmaker-ul municipiului a alcătuit un program ce poate figura cu succes, pe zidurile oricărei mari metropole pugilistice.

Patru matchuri și tot atâtea vedete, întregesc un afiș căruia nu i se poate reproșa nimic.

Matchurile reuniunei sunt:

Valentin Angelmann-Dumitru Panaitescu, match în 10 reprize a 3 minute.

Balthazar Sangchili-Ion Gorun, match în 10 reprize a 3 minute.

Cheo Morejon-Moţi Spakow, match în 10 reprize a 3 minute.

Jose Mico-Lucian Popescu, match în 10 reprize a 3 minute.

PREZENTĂM PE BALTHAZAR SANGCHILI

In numărul nostru de eri am trecut în revistă trecutul lui Valentin Angelmann, campion al Europei la categoria muscă și fost campion mondial.

Astăzi, respectând făgăduiala dată, ne vom ocupa de Balthazar Sangchili care, până acum două luni a deţinut titlul mondial al categoriei cocos.

Balthazar Sangchili a văzut lumina zilei, la Valencia (Spania), la data de 15 Octombrie 1911. A început să practice boxul în 1927 și a devenit profesionist, în 1929. A susţinut, de atunci, până în prezent, 77 matchuri, repurtând 58 victorii, destul de multe înainte de limită, fă-

M. SPAKOW

când de 11 ori match nul și nepierzând decât de opt ori.

Dintre victoriile prin knock-out trebue să menţionăm pe cele obţinute asupra lui Gabes, Petit Biquet și Jimmy Martin, învinsul lui Toma Aurel.

CAMPION AL SPANIEI

Incă din ziua debutului său ca profesionist Balthazar Sangchili a difuzat mari posibilităţi. Totuși, nu a reușit să cucerească un titlu oficial decât în 1933 când, întrecând la puncte pe Carlos Flix, fost campion al Europei, deposedat de acest titlu de către Lucian Popescu, Sangchili a devenit deţinător al titlului naţional al Spaniei.

In 1934 începe însă adevărata carieră a fostului campion mondial. In acel an, Sangchili învinge pe Ferrand, Young Perez, Barras și face match nul cu Decico.

CAMPION MONDIAL

Anul 1935 aduce apogeul carierei lui. După ce înfrânge pe Young Borel și Kid Davis, spaniolul se întâlnește cu fenomenalul Al. Brown pe care îl întrece la puncte.

Faptul că pe acele vremuri Brown deţinea titlul mondial, a determinat pe promotorii spanioli să pună în picioare, revanșa. A doua întâlnire, aceasta pentru titlul mondial, s'a desfășurat la Valencia și, învins la puncte, Al. Brown a trecut titlul lui Balthazar Sangchili.

In acelaș an, spaniolul a knock-out-at pe Gabes și Petit Biquet și a învins din nou, la puncte, pe Young Borel, Young Perez și Magnolfi.

TURNEUL IN AMERICA

In 1936, după ce a pus knock-out pe George Butcher și a dispus la puncte de Jones Ronnie, Sangchili a plecat în America de Nord unde a repurtat succese concludente, învingând printre alţii pe Tonny Marino, Lew Farber și Jimmy Martin.

DIN NOU IN EUROPA

Suferind un accident în cursul unui al doilea match disputat cu Morino, pe care l-a dominat net până în momentul când, intervenind accidentul — o entorsă a gleznei — a abandonat lupta (repriza 14-a), Sangchili a revenit în Europa.

Odihnindu-se câteva luni la Valencia, oraşul său natal, spaniolul a reintrat către sfârșitul anului trecut, difuzând același box clasic care i-a permis să dispună, cu ani în urmă, de Al. Brown.

CAMPION AL SPANIEI

Deposedat acum două luni de titlul mondial pe care l-a trecut, după o dispută înverșunată, aceluiaș Al. Brown, Balthazar Sangchili va urca treptele ringului, în ziua de 28 Mai, în calitate de campion al Spaniei.

Reuniunea grupării „Central"

Sâmbătă 21 Mai asociaţia sportivă „Central" va organiza o reuniune de box în aer liber în calea Griviţei 166, cu următorul program:

I. Georgescu (Central) — M. Constantinescu (Turda).

Puiu Obăgilă (Central) — Ion Kiriac (Turda).

Ilie Lungu (A.C.T.) — Ilie Impăratu (Tir).

Nicu Petrescu (Central) — Gh. Bob (A. C. T.).

Dumitru Zamfirescu (Central) — A. Mehedinţeanu (Turda).

D. Niculescu (Tir) — Gh. Corcodel (A. C. T.).

M. Nițescu (A.C.T.) — Popa Mihai (Turda)

Vivi Stănescu (A.C.T.) — N. Panaitescu (C.F.R.B.T.).

Sandu Petrescu (Central) — Nicolae Ciocan (A.C.T.).

In caz de timp nefavorabil reuniunea se va amâna pentru a doua zi la același oră.

Frank Harsene a învins pe Peyre

La Geneva, Frank Harsene a întâlnit pe tânăra speranţă lyoneză, Peyre.

Lupta a fost foarte strânsă. Peyre, obosit, a rezistat cu primele reprize. Dar dela jumătatea matchului, nordistul și-a recuperat terenul pierdut.

Peyre obosit, a rezistat cu mult curaj, dar Frank Harsene a câștigat până la urmă, la puncte.

Volley-basket-ball

In vederea organizării standului F.R.V.B. în cadrul „Lunei Bucureștilor"

Federaţia de volley și basket-ball a înaintat grupărilor sale afiliate, următoarea adresă:

„Avem onoare a vă aduce la cunoștinţă că Straja Ţării organizează în cadrul lunei Bucureștilor un stand al U. F. S. R. și al federaţiilor sale.

Pentru a prezenta activitatea F. R. B. V-ului vă rugăm să trimiteţi la U. F. S. R. până în ziua de 23 Mai a c. material documentar în ceeace privește activitatea grupării d-stră în care să se cuprindă de pildă:

a) date privitoare la mișcarea membrilor înscriși la secţiile de basket și volleyball, fie sub formă de grafice, fie sub formă obișnuită, urmând ca noi să le dăm la un desenator.

b) fotografii interesante reprezentând momente importante din activitatea grupării d-stră.

c) cupe de mare importanţă sportivă câștigate de gruparea d-stră, în matchuri internaţionale sau cu prilejul marilor manifestaţiuni sportive.

d) fanioane primite cu ocazia matchurilor internaţionale.

e) diplome de onoare, premii ca: plachete, medalii câștigate la concursuri internaţionale sau naţionale.

Fiind încredinţaţi că veţi da curs acestei invitaţii, vă rugăm a primi salutul nostru sportiv.

Sâmbătă se va disputa

Cupa Teodor Plopșreanu

Liga „Muntenia" a aprobat în ședinţa de Marţi seara, un turneu fulger de volley-ball femenin, care se va disputa Sâmbătă 21 Mai pe terenul Sportul Studenţesc.

Turneul este dotat cu un frumos trofeu care va reveni echipei învingătoare.

Extragem câteva amănunte din regulamentul competiţiei.

1. Turneul este rezervat echipelor feminine de volley-ball din Capitală, care activează în campionatul regional, dar NUMAI CELOR CARE VOR FI INVITATE.

2. Matchurile se vor juca numai într'un set cu schimbarea terenului când o echipă totalizează 7 puncte.

3. Dacă se vor înscrie mai multe echipe decât se așteaptă, se vor forma două serii, care vor da naștere automat unei finale care se va disputa în mod normal, adică 2 seturi din 3.

4. Inscrierile se primesc în dimineaţa zilei de 21 Mai pe terenul Sportul Studenţesc. până la ora 8.30.

5. Taxa de înscriere este de 50 lei pentru fiecare echipă.

*

Totul ar părea normal și desigur se așteaptă un oarecare succes acestui turneu.

In realitate, lucrurile stau cu totul altfel și nu înţelegem cum liga „Muntenia" a aprobat disputarea acestui trofeu care este dela început sorocit să intre în posesia unei anumite echipe.

S'ar părea curios acest fapt și totuși este purul adevăr, căci ce sunt acele restricţiuni pe care a vrut să le facă donatorul și care înlăturau dela participare cele mai bune echipe ale seriei întâia, care sunt de altfel și cele mai bune din Capitală.

In cazul acesta ar fi fost de ajuns ca trofeul să fie dat pentru echipie seriei a II-a și atunci echipa pentru care a fost pregătit, ar fi fost sigură de victorie.

S'au dacă se dă pentru a evidenţia cea mai bună echipă, de ce restricţiuni care nefiind admise, au luat înfăţișarea unor „invitaţii" care nu înseamnă decât același lucru subt altă formă.

Spunem deci iarăș, că ne miră extrem de mult aprobarea dată de ligă care doar știa prea bine restricţiunile iniţiale și deci trebuia să se gândească la toate acestea.

Căci invitaţiile nu înseamnă altceva decât un turneu în familie, dotat cu un trofeu câștigat de mai înainte.

G. E.

Programul campionatelor interșcolare se va trage la sorţi Duminică

Soc. SPORTUL STUDENŢESC, recunoscută de senatul universitar Bucureşti, care propagă de peste 22 ani educaţia fizică în massele studenţești, cu aprobarea federaţiei de basket-volley-ball și a „Asoc. profesorilor de educaţie fizică" din București, organizează campionatele interșcolare de basket-volley-ball pe anul în curs în zilele de 24, 26 și 29 Mai a. c. pe cele trei terenuri din b-dul Elisabeta No. 64, colţ cu str. Vasile Pârvan No. 1, în curtea „Facultăţii de drept".

In acest scop, gruparea Sportul Studenţesc, convoacă pentru Duminică 22 Mai, ora 12 a. m. pe toţi delegaţii de licee, pentru a putea trage la sorţi programul.

Delegaţii vor trebui să prezinte lista a 8 jucători la volley-ball și a 10 jucători la basket ball, vizată de dir. școlii, iar în ziua match-urilor carnetele de elevi.

Tot deodată, se aduce la cunoștinţă că nu se va percepe nici un fel de taxă de înscriere.

Câștigătorilor li se vor împărţi premii, cupe și plachete.

Liga „MUNTENIA" ţine ședința

Astăseară, liga Muntenia ţine ședinţă extraordinară în localul său din strada G. Cantacuzino 33, etaj 1.

Ședinţa va începe la ora 21 și are ca scop judecarea tuturor protestelor introduse de grupări la jocurile oficiale.

Pentru aceasta toţi delegaţii grupărilor în cauză trebuesc să fie prezenţi căci în caz contrar protestele nefiind susţinute vor fi respinse.

Pagina Boxului

Matchul Toma Aurel-Cattaneo se va organiza

Italianul cere bursa în... lire sterline! Prin contract fixează menu-ul pe timpul şederii în România

După cum am scris şi ieri, Toma Aurel a sosit în ţară ca să se intereseze pentru care motive, matchul său cu Cattaneo pentru titlul Europei la categoria cocoş, a fost scos depe programul reuniunii din 28 Mai crt.

Informaţiile au fost culese cu cea mai mare rapiditate, astfel că astăzi suntem în măsură să le servim, cu titlu de curiozitate, cititorilor noştri.

TOMA AUREL A SOSIT SĂ SE INFORMEZE

S'a vorbit la un moment dat că Toma Aurel face dificultăţi organizării matchului.

Exact acum 8 zile, la redacţia ziarului „Universul Sport" am primit o scrisoare prin avion dela profesorul de box al compatriotului nostru, Georges Leclerc, prin care ne întreba cu îngrijorare ce anume se aude despre matchul Toma Aurel—Cattaneo? Scrisoarea de altfel a fost publicată.

Am cules la rândul nostru informaţii şi tot pe calea aerului le-am expediat la Paris.

Atât Leclerc cât şi Toma Aurel au rămas surprinşi când au auzit că la Bucureşti se svonise că românul face dificultăţi.

DU-TE IMEDIAT LA BUCUREŞTI

Leclerc n'a mai aşteptat dela organizator alte relaţii pe cale de corespondenţă şi i-a spus lui Toma Aurel:

— Mon enfant! pleacă imediat la Bucureşti, vezi ce s'a întâmplat şi ţine-mă şi pe mine în curent!

Aşa dar, în ordine cronologică, astfel s'au desfăşurat evenimentele cari au cauzat sosirea fostului campion al Europei, în ţară.

CATTANEO FACE DIFICULTĂŢI

Toma Aurel a circulat: de 24 de ore de când este în Bucureşti, „circulă" într'una!

La Ionel Popescu, „mâna dreaptă" a organizărilor pugilistice făcute de primăria municipiului; la d. Horia Oprescu, sportivul director al municipiului; la d. av. Alecu Cantuniari preşedintele F. R. Box-ului, şi apoi d'acapo...

Iată dar ce s'a aflat din toată această chestiune.

Nu Toma Aurel face dificultăţi ci italianul Gino Cattaneo.

Cattaneo, printr'o scrisoare adresată organizatorului, anunţă că va boxa la Bucureşti cu Toma Aurel pentru tilul Europei dar numai în anumite condiţiuni:

BURSA IN LIRE STERLINE

Fiindu-i probabil frică de fluctuaţiile monedei franceze şi chiar a liretei italiene, a cerut ca bursa — vre'o 60.000 lei — să-i fie înmânată în... lire sterline!

MENU-UL ZILNIC

Tot printre condiţiile contractului, italianul a adăugat şi felurile de mâncare pe care le va digera pe timpul şederii în ţară.

Astfel a hotărît (prin contract) ca la 10 dimineaţa, să i se servească 2 ouă la pahar, la masa de prânz atâtea feluri de mâncare, etc...

PARTEA „SLABĂ"

Partea dificilă a contractului este chestiunea cântarului.

Deşi cerea prin menu-ul ales, mâncări reconfortante, totuş la cântar are de făcut obiecţiuni de care sigur se cutremură şi I. B. U-ul!

Anume cere cântarul oficial în ziua matchului la ora 12. Insă mai cere ca, dacă matchul se amână din cauza timpului nefavorabil, el să nu mai facă nici un cântar în ziua fixată după amânare!

Este o condiţie care e con-

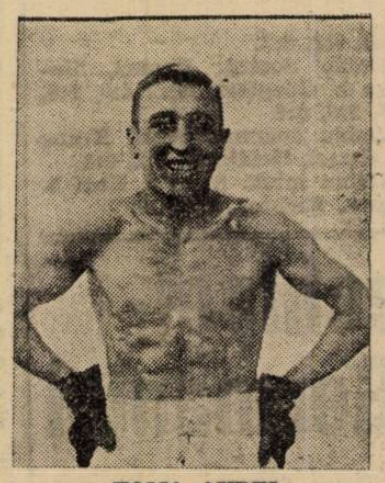

TOMA AUREL

trară oricărui regulament sportiv depe toată suprafaţa globului pământesc şi sigur International Boxing Union, va opune o rezistenţă formală la acceptarea acestei condiţiuni.

De altfel şi F. R. Box-ul nu va voi să audă de o asemenea condiţie „revoluţionară".

Unde însă, chestiunea devine serioasă este acolo că italianul Cattaneo, în încheerea scrisorii, spune:

Şi dacă nu-mi admiteţi condiţiile nu pot veni, deoarece federaţia mea (federaţia pugilistică italiană) se opune formal la matchul meu în alte oarecari condiţiuni.

O CONVORBIRE CU D. MAZZIA

D. Aureliu, secretarul general al F. R. Box-ului, care a luat cunoştinţă de scrisoarea italianului, va avea o convorbire telefonică la Milano cu d. Mazzia, secretarul general al F. P. I. şi vicepreşedinte al I. B. U-ului, spre a-i explica „non sens"-ul hotărîrii forului italian de a se opune la o formalitate oficială a cântarului al doilea, în caz de amânare.

ORGANIZATORUL E DECIS SĂ FACĂ MATCHUL

Pe de altă parte suntem informaţi că d. Ionel Popescu — şi respectiv primăria municipiului Bucureşti, — e decis să organizeze acest match.

Cum?

E greu de înţeles.

La un moment dat, organizatorii hotăriseră să răspundă lui Cattaneo că acceptă toate condiţiunile...

LA 4 SAU 11 IUNIE

Sunt totuşi mari şanse ca acest match să se organizeze.

Se vorbeşte chiar de fixarea datei: la 4 Iunie sau la 11 Iunie în cadrul unei mari reuniuni pugilistice, la Arenele Romane.

Reuniunea pugilistică în beneficiul văduvei Cuny a cunoscut un mare succes

Luni seara s'a desfăşurat în sala Wagram din Paris, reuniunea pugilistică în beneficiul familiei regretatului manager Cuny.

Au asistat la această întrunire peste 100 persoane reprezentând activitatea politică, teatrală şi sportivă.

Suma care s'a vărsat d-nei Cuny s'a ridicat la 63.000 franci, dintre cari 18.000 au fost fructul unei vânzări la licitaţie publică a unei cărţi de autografe strânse de arbitrul Henry Bernstein şi 8.000 franci au fost contribuţia lui Maurice Chevalier.

Formidabila exhibiţie a lui George Carpentier care timp de 3 reprize a arătat marea diferenţă dintre valoarea foştilor şi actualilor boxeuri, a corespuns punctului de actracţie al acestei reuniuni în cursul căreia s'au disputat două campionate naţionale.

In matchul pentru titlul greu al Franţei, Rutz, învingând la puncte pe Di Meglio, a rămas şi mai departe campion.

Pierre Louis şi-a conservat titlul de campion de categorie cocoş, învingând uşor la puncte pe Bibi Burăh.

Gheorghe Covaci a plecat în Argentina

Gheorghe Covaci, fostul campion al României la categoria uşoară, a plecat însfârşit în Argentina.

El a părăsit Parisul Marţi 17 Maiu luând drumul spre Le Havre unde se va îmbarca cu destinaţia America de Sud.

Gheorghe Covaci trebuia să părăsească încă dela 7 Mai Franţa, dar greutăţile cu viza pentru America l-au împiedicat la plecarea pentru aceea zi.

El va rămâne în Argentina, două luni, în care timp va susţine 3 matchuri.

Mielu Doculescu va deveni comandant străjer

Fostul campion al României, popularul Mielu Doculescu, pleacă la Breaza unde va urma şcoala comandanţilor de străjeri.

Primind cuvenitul concediu din partea ziarului „Universul" instituţiune la care lucrează de câtiva ani, Mielu Doculescu va avea posibilitate să-şi desăvârşească educaţia sportivă.

După ce va absolvi cursul dela Breaza, fostul campion al României va reveni în Capitală şi ziarul „Universul" îi va încredinţa misiunea educărei fizice a ucenicilor instituţiei.

O oră cu Toma Aurel

Matchul cu Decico
Ce crezi de Cattaneo?
Unde se va antrena
Visul lui Toma Aurel

O zi călduroasă de început de primăvară.

Tramvaiul 28 aleargă zorit pe chetul Dâmboviţei, spre Grozăveşti.

Am ajuns la depoul Cotroceni, unde Toma Aurel şi-a stabilit domiciliul de 2 zile, de când este în Bucureşti.

L-am găsit în casa d-lui Costică Ionescu-Tramvaiu, la masă mare!

Toată dimineaţa colindase oraşul, stăruitor să-şi valorifice drepturile de... challenger la titlul Europei.

Acum, într'o cameră răcoroasă în faţa unei mese îmbelşugat, din menu-ul cărei nu lipsea vestitul borş de miel cu... căpăţâna şi ardei verde, Toma Aurel priveşte şi-i lasă gura „apă" până când s'or aranja toţi la masă!

— „Uf! bine că mănânc şi eu un borş de miel cu ardei! La Paris din Soupe a l'Oignon şi din biftec nu mai ieşeam de loc!

Ce bine e să fii în ţara ta şi să mănânci ce vrei, cum vrei şi mai ales să nu le... plăteşti cu bani „grei" şi munciţi cu pumni primiţi în faţă, ca noi boxeurii plecaţi în străinătate".

Insfârşit! Impresiile... culinare fiind terminate pot vorbi cu Toma Aurel şi de alte chestiuni:

— Cum ai venit Găurică? (este numele de adulaţie al lui Toma Aurel).

— *Urgent! Vineri seară Leclerc a primit o scrisoare dela d-ta; mi-a spus „plecl" şi Sâmbătă dimineaţa îmi făceam vizele.*

Seara la 11 şi 5 din gara de Lyon, condus la gară de Covaci şi Alice, m'am suit în tren iar de dimineaţă, m'am deşteptat la Lausanne.

Prin Italia am călătorit deasemenea: bine că ştiu şi câteva vorbe italieneşti. La sârbi însă, m'am încurcat rău; n'am vorbit de loc: mi se încleştaseră fălcile...

— De foame!...

— *Nu! mâncare am avut tot timpul dar mi se încleştase fălcile de conversaţie... jugoslavă!*

MATCHUL CU DECICO

Îi amintesc de matchul cu Poppi Decico unde după informaţiile culese din presa străină, Toma n'ar fi fost prea strălucit...

— *Minciuni sfruntate că n'am câştigat...*

Te întreb pe d-ta care ştii ce însemnează juriu francez: crezi oare că mi-ar fi dat victoria dacă n'aşi fi câştigat?...

Probă mai elocventă, nici că-mi putea aduce Toma!

— *L-am bătut destul de bine: dădeam în el de mi se rupeau mâinile de oboseală; dar n'a căzut jos. De altfel era şi mai greu ca mine, cu 1,500 kgr.*

CE CREZI DE CATTANEO?

— *Nu-mi subestimez adversarul niciodată.*

Ştiu că e un băiat foarte bun care a reuşit să-l ţină în mare eşec pe Frank Harsene, socotit astăzi drept un boxeur în mare formă.

Această carte de vizită îmi este suficientă pentru a căuta să fiu cât mai bine pus la punct cu antrenamentul.

UNDE SE VA ANTRENA TOMA AUREL

N'am hotărît încă unde mă voiu antrena. Sper însă să pot face cu Rădan antrenament în sala A. C. T. unde mă voiu duce chiar de astă seară.

Dar voiu căuta să fac antrenament în aer liber: dimineţile mi le voiu petrece făcând footing în Grădina Botanică iar antrenamentul la mănuşi îl voiu face undeva în aer liber.

TOMA AUREL VA STA MAI MULT IN ROMANIA

Dacă va da Dumnezeu şi voiu câştiga titlul de campion european, voi mai rămâne în ţară câtva timp. Poate că voiu face şi alte matchuri.

Dar între altele, mă voiu duce şi la Babadag să-mi văd părinţii.

La cafea, Toma Aurel îmi serveşte o ţigară franţuzească şi apoi printre fum de „mahorcă" şi aroma cafelii îmi destăinuie un secret:

„Am mare nădejde că voiu câştiga titlul: azi noapte deşi mort de oboseală am visat că mă bătea Cattaneo şi... ştii! Visele trebuie să le iei totdeauna „au contraire" ca să-ţi dea realitatea!".

I. S.

Breack... stop... out!..

La Florenţa, germanul Müller (71 kg. 300) a dispus la puncte de italianul Menabeni (71 kg 600).

Citiţi şi răspândiţi Universul Sport

Data matchului ROMÂNIA-UNGARIA

va fi definitiv stabilită cu prilejul vizitei d-lui dr. Fodor la Bucureşti

Chestiunea revanşei România—Ungaria este în parte rezolvată. Au rămas de tranşat unele amănunte de ordin administrativ, precum şi de fixat data definitivă.

In acest sens, sunt două alternative: sau 25 Septembrie sau 2 Octombrie.

In mod definitiv, chestiunea va fi rezolvată în cel puţin 7—8 zile.

Anume, odată cu venirea d-lui dr. Fodor.

Se ştie că d-sa va veni în Capitală odată cu echipa engleză Preston North End, care va juca la 25 Mai cu România.

Cu prilejul acestei vizite, d. dr. Fodor — având mandat — va stabili, de comun acord cu F. R. F. A., data definitivă a matchului.

Elevii vor avea intrarea gratuită la matchul România-Germania

Federaţia română de rugby a luat o măsură excelentă permiţând intrarea gratuită a elevilor la matchul de astăzi.

Elevii îmbrăcaţi în uniformă vor avea intrarea gratuită la peluză (poarta din strada Isvor, vis-a-vis de Coloseum Bragadiru).

PRESTON sosește în Capitală Marți 24 Mai

Aseară a avut loc o nouă convorbire telefonică cu Budapesta în legătură cu matchul echipei engleze cu România de la 25 Mai.

Din Budapesta s'a comunicat că expediţia engleză va pleca la 22 Mai din Praga şi — trecând prin Budapesta — se va îndrepta spre Bucureşti, unde va sosi în cursul zilei de 24 Mai.

Mâine sosește contele Theo Rossi

Mâine după amiază urmează să sosească cu avionul, în Capitală, contele Theo Rossi di Montelero, reprezentantul Italiei la congresul „Federaţiei Internaţionale de Rugby".

In întâmpinarea oaspetelui, vor eşi la aeroport reprezentanţi ai „Federaţiei Române de Rugby" şi membrii coloniei italiene.

In urma unei convorbiri telefonice

Matchul TOMA AUREL-CATTANEO

pentru titlul Europei la categoria cocoş, a fost perfectat

Intâlnirea va avea loc la 4 Iunie în Bucureşti

Venirea lui Toma Aurel la Bucureşti a avut darul să rezolve, mai repede decât am fi putut crede, chestiunea organizării campionatului european de box la categoria cocoş.

Sosind în Capitală, fostul deţinător al titlului a declarat organizatorilor că nu înţelege să facă alt match înainte de a-şi reîncerca norocul în competiţiunea continentală.

In faţa serioaselor argumente aduse de cel mai bun produs al ringului românesc, promotorul ciclului de reuniuni pugiliste a decis să facă un ultim efort spre a perfecta matchul de campionat.

Eri după amiază la ora 18, o convorbire telefonică a pus în legătură pe d. Ionel Popescu, cu managerul Gramequa, omul lui Gino Cattaneo.

Discuţia, deşi telefonică, a durat aproape o jumătate oră, după care timp, părţile au căzut de acord, decizând ca matchul să se dispute la Bucureşti, în ziua de 4 Iunie.

Campionatele de tennis ale Germaniei s'au terminat

BERLIN, 18. — Campionatele de tennis ale Germaniei s'au terminat la Braunschweig. Finalele au dat următoarele rezultate.

Simplu domni: **Henkel b. Metaxa 6:2, 3:6, 6:4, 6:1.**

Simplu doamne: **Horn b. Ullstein 6:2, 6:3.**

Dublu domni: **Henkel, Metaxa b. Goepfert, Redl 4:6, 7:5, 7:5, 2:6, 6:2.**

Dublu doamne: **Wolf, Kraus b. Hamel, Heidtman 6:2, 6:4.**

Dublu mixt: **Sander, Redl b. Kraus, Richter 9:7, 6:0.**

Sosirea echipei de rugby a Germaniei

Zi frumoasă de Maiu! E ora 9 dimineaţa, când cobori din tramvaiul ce a oprit brusc, în faţa gării de Nord.

Mai sunt câteva minute până la sosirea simplonului ce trebue să aducă în Capitală, echipa de rugby a Germaniei.

Ora naţională şi cu atât mai mult, într'o zi de lucru, mă făcuseră să cred că sportivii noştrii nu se vor putea deplasa, pentru a primi pe reprezentanţii rugby-ului celui de al treilea Reich.

Nu mică mi-a fost însă surprinderea, când, contrar aşteptărilor mele, am găsit peronul gării transformat într'o mare de capete.

Şi astăzi, rugby-ştii noştri s'au întrunit ca la un consemn, au venit mic şi mare, să-şi întâmpine, cu aplauze, camarazii de sport din Germania.

Insfârşit, trenul intră în gară.

Primul coboară, d. Meister, preşedintele federaţiei germane de rugby.

Jucătorii germani se remarcă prin siluete de veritabili atleţi.

In special Isenberg, Loos şi Dopke, atrag atenţia tuturor.

Fanfara gardienilor publici Cântă: Deutschland, Deutschland über alles... şi apoi, imnul regal român.

D. Caracostea a urat caravanei germane bun sosit şi apoi oaspeţii cu un autobus, au fost conduşi la hotelul Union.

Echipa Germaniei întregite a dat satisfacţie

Germania - Aston Villa 2-1 (2-1)

BERLIN, 18. — *După cele două înfrângeri suferite din partea selecţionatei Angliei şi echipei Aston Villa, d. dr. Nerz a opus azi la Düsseldorf o selecţionată germană în care figurau 6 jucători din vechiul Reich şi 5 jucători ai fostei „Austrii".*

Noua combinată a dat perfectă satisfacţie, reuşind să învingă pe echipa Aston Villa cu 2:1.

Accesul echipelor de rugby pe terenurile U. F. S. R. dela şosea interzis

Federaţia română de rugby aduce la cunoştinţa tuturor cluburilor şi jucătorilor de rugby, că în urma adresei Străjii Ţării nr. 2072/1938, se suspendă accesul jucătorilor de rugby pe terenurile fost U. F. S. R., aceasta până la noi dispoziţiuni.

In consecinţă, jucătorii sunt invitaţi a nu mai face deplasări la şosea pentru a se antrena, întrucât pe aceste terenuri va fi amenajată Expoziţia generală de muncă străjerească.

Federaţia română de rugby va face demersurile necesare pentru ca din toamnă să poată pune la dispoziţia cluburilor şi jucătorilor un alt teren.

Cluburile sunt insistent rugate a studia şi căuta posibilitatea de a-şi amenaja singure terenuri.

Problema raporturilor sportive româno-maghiare

va fi discutată de d. dr. Fodor, care vine la Bucureşti cu echipa Preston, şi diriguitorii sportului românesc

Budapesta, 18 (Prin telefon). **D. dr. Fodor — graţie căruia Preston North End întreprinde actualul turneu pe continent — va însoţi caravana englezilor la Bucureşti.**

Cu acest prilej, d. Fodor va avea o serie de întrevederi cu oficialii români în legătură cu diverse chestiuni curente.

Este probabil că se discută şi cazul matchurilor pe care selecţionata profesionistă a Budapestei urmează să le susţină în România în organizarea ligii de Sud.

Sosirea echipei germane în gara de Nord

Editura Societăţii Anonime „Universul", Bucureşti—România

BIBLIOTECA CENTRALA ASOCIAȚIUNII SIBIU

Taxa postală plătită în numerar conform aprobării dir. g-rale p. t. t. nr. 70.346/938.

2 LEI

UNIVERSUL

12 PAGINI

63-1938

Redacția și Administrația: Palatul „UNIVERSUL", str. Brezoianu 23—25. Telefon Centrala: 3.30.10

Redactor responsabil: EUGEN DUMITRESCU

Proprietar: „Universul" S. A.
Adm.-delegat STELIAN POPESCU
Inscris sub No. 167, Trib. Ilfov

Nr. 63. — Anul I ● BUCUREȘTI. — Sâmbătă 21 Mai 1938

ABONAMENTE: 1 an Lei 500 | 6 luni Lei 270 | 3 luni Lei 150

GERMANIA a învins ROMÂNIA cu 8-3 (8-3)

Comitetul federal F.R.F.A. va fi convocat pentru săptămâna viitoare

Când se vor fixa datele finalelor campionatului național și reprezentanții pentru C. E. C.

Se poate spune că la F. R. F. A. domnește o atmosferă care lasă să se înțeleagă frământări interne. Se vorbește de noui demisii, de convocarea comitetului federal și rezolvări de chestiuni urgente.

In legătură cu aceste frământări, am cules aseară câteva informațiuni importante.

Anunțata întrevedere V. V. Tilea-Octav Luchide se pare că a avut loc aseară. D. O. Luchide s'a prezentat la d. V. V. Tilea, însă nu știm cu certitudine dacă întrevederea a avut loc. In caz că da, atunci d. O. Luchide a făcut o expunere a situației actuale.

SAPTAMANA VIITOARE UN COMITET FEDERAL

Cert este însă, că va fi convocat de urgență un comitet federal prezidat de d. V. V. Tilea. Data nu a fost fixată, dar — după cum suntem informați — el va avea loc la începutul săptămânii viitoare.

DEMISIILE D-LOR POPA ȘI NEMOIANU

In ce privește pe d-nii N. Popa și V. Nemoianu, aceștia și-au prezentat demisiile d-lui V. V. Tilea în cursul zilei de eri.

CHESTIUNEA FINALELOR CAMPIONATULUI NAȚIONAL

Cât despre finalele campionatului, chestiunea aceasta va fi rezolvată în chiar comitetul federal de săptămâna viitoare. Comitetul va da dispoziții de care va ține seamă comisia campionatului național care va fixa și datele.

In acelaș comitet va fi luat în discuție și memoriul grupării Ripensia și, probabil, se vor desemna și reprezentanții României în Cupa Europei Centrale.

Rejucarea Rapid-Venus

se va disputa mâine în Giulești

O intervenție de ultimul moment a d-lui V. V. Tilea, președintele FRFA-ului, a decis schimbarea datei matchului Rapid-Venus, pentru ca să nu concureze finala campionatului european de rugby.

Fixată pentru Duminica aceasta, partida Venus-Rapid — în urma acordului intervenit — se va disputa mâine, Sâmbătă, la orele 17 pe stadionul din Giulești.

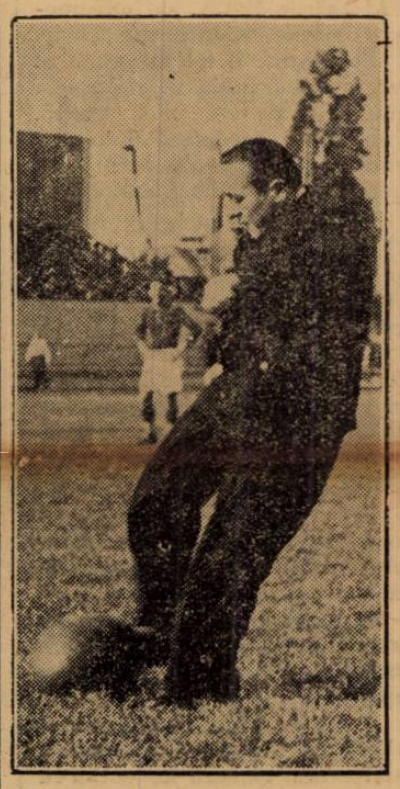

TOMA AUREL dă lovitura de începere la matchul România-Germania

O căldură înăbușitoare și un entuziasm indescriptibil au caracterizat după amiaza zilei de eri la matchul Germania—România.

Al doilea match din Campionatul european de rugby s'a consumat sub semnul unui anotimp prea timpuriu: vara.

Suntem nevoiți să scrim acum despre asistență și coloratura ei.

Vom spune aceleași lucruri, vom cita culorile toaletelor doamnelor și eleganța vestimentară a domnilor.

Depe la ora 3 și jumătate, publicul începe să ocupe locurile în tribună și peluze.

Un match întreg, 80 de minute, glasurile tinere ale elevilor care formau o massă compactă în centrul peluzei, au clocotit entuziasme și strigăte încurajatoare. Echipa românească are să-i mulțumească.

Tribuna a fost ca întotdeauna. Cea care a oferit spectacolul unor prea elegante costume de vară, cea care a aruncat jerbe de aplauze românilor, cea care s'a bucurat și s'a întristat.

Privită de departe, tribuna pare o imensă masă pe care s'au aliniat piticii colorați din basmele copilăriei. Alb, roșu, negru, verde, albastru. Mâini cari se mișcă, trupuri care se agită, fac gesturi inutile uneori și apoi se ridică în piciare, tac o clipă, în care liniștea domnește ca un senior feudal din Evul Mediu.

Deodată un strigăt, un singur strigăt. Românii au marcat.

Cei mai pasionați se sărută uneori între ei, alteori vecinii cu cari s'au cunoscut de-abia. Alții se așează cuminți și potrivesc cravata și pălăria, iar doamnele se mai pudrează puțin pentrucă le lucește nasul...

Se face liniște, apoi începe din nou același fenomen. Strigă, tac, aplaudă și se așează.

Culorile se amestecă atât de ciudat în această massă care fierbe și trăește intens o oră, încât ne sugerează atmosfera poeziilor lui Minulescu...

La orele 17 tribuna e plină. Tot așa și soarele, extrem de conștiincios de data asta, o bombardează cu raze oprite doar de umbrelușele de vară, menite să apere de bronzare drăgălașe fețe de doamne și domnișoare.

„Limonada rece", „bomboane de calmarea nervilor" (i-

(Continuare în pag. 8-a)

Comisia de selecție a alcătuit aseară echipa națională de football

Comisia de selecție s'a întrunit aseară alcătuind cu această ocasie lotul național pentru viitorul match internațional.

Echipa a fost formată din următorii jucători.

Pavlovici (Ripensia), Burger (Ripensia), Felecan (Victoria), Vintilă (Rapid), Răşinaru (Rapid), Rafinski (Rapid), Bindea (Ripensia), Moldoveanu (Rapid), Baratky (Rapid), Bodola (Venus), Dobay (Ripensia).

Rezerve: Sadovski (A. M. E. F. A.), Chiroiu, (Ripensia), Bărbulescu (Venus), Covaci (C. A. O.) și Prassler (A. M. E. F. A.).

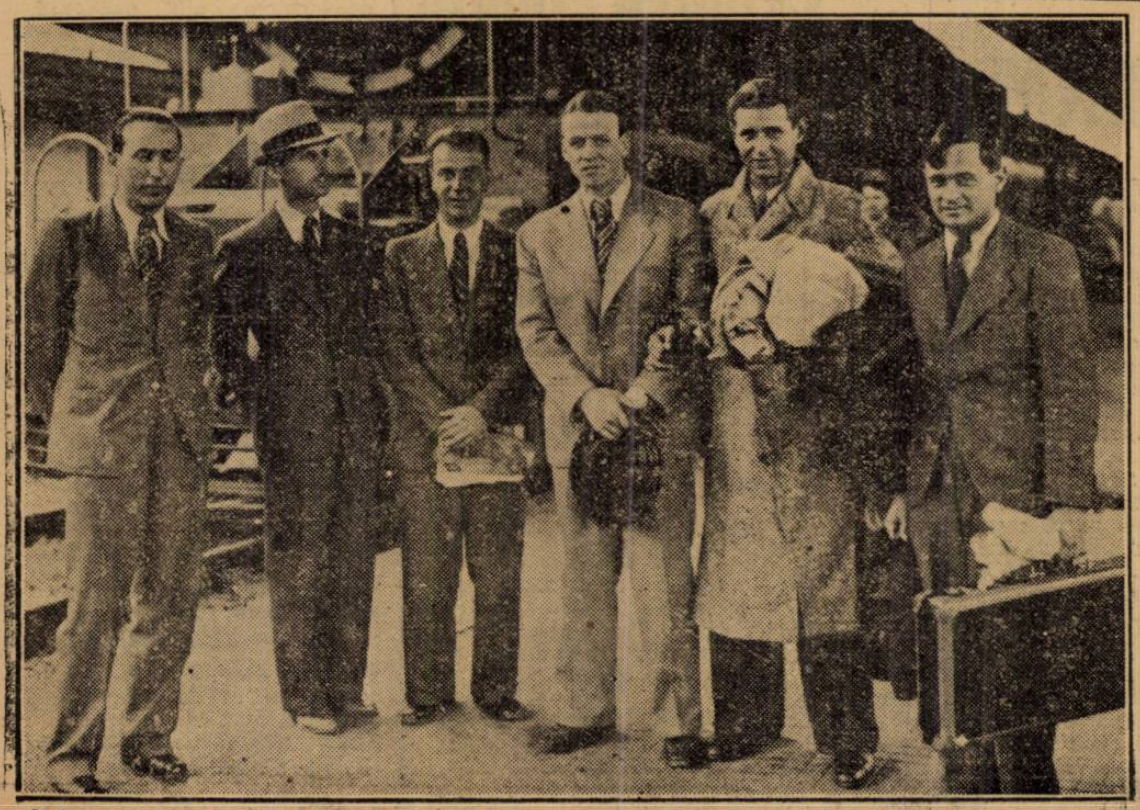

Antrenorul german Sthurk, jucătorii de tennis Caralelis și Schmidt au sosit eri în Capitală

FRFA a primit eri memoriul RIPENSIEI

După cum am anunțat, eri a sosit la F.R.F.A. memoriul Ripensiei prin care cere ori ca finalele să fie fixate în Mai sau Septembrie, ori să fie declarată campioană națională și desemnată ca prima echipă a României pentru Cupa Europei Centrale.

Memoriul Ripensiei va fi luat în discuție de comitetul federal.

SPECTACOLE

TEATRE

OPERA ROMANA: Povestirile lui Hoffman.
TEATRUL NAȚIONAL: Madame Sans Gêne.
Glumele destinului.
TEATRUL REGINA MARIA: Fata dela garderobă.
TEATRUL COMOEDIA: Ionescu G. Maria.
TEATRUL LIBER: Stroe și Vasilache.
TEATRUL MODERN: Răposatul Boby.
LIGA CULTURALA: Ciopoțelul de alarmă.
CIRCUL MEDRANO: Reprezentații în fiecare seară, Joia, Sâmbăta, Duminica și sărbătorile, matineuri.

CINEMATOGRAFE

ARO: Absențe nemotivate și jurnal.
CAPITOL (sală și grădină): Viena-St. Petersburg și jurnal.
CARLTON: Căsnicia Dr. Allan, jurnal Fox și O. N. T.
SCALA: Răzbunarea lui Drummond, completare cu Gopeye și jurnal Paramount.
SELECT: Cuceritorul.
SAVOY: Un carnet de bal și Uraganul.
TRIANON: Monumentul Indian și jurnal Paramount.
Femina: O sută de băeți și o fată.
REGAL: Rosalie și jurnal Paramount.
PALAS BULEVARD: Doamna dela etajul II și Romanul unui trișor.
A.R.P.A.: Panică prin văzduh, jurnal și complectare.
ROXY: Viena-St. Petersburg și jurnal.
CORSO: Suflete împietrite și Jurnal.
ELYSEE: Monumentul Indian și jurnal Paramount.
ATENEUL TEI: Sclavele albe și Cei trei vagabonzi.
AIDA: Califul din Bagdad și Florl din Nissa.
AMERICAN: Café Metropole și Parada nebunilor
ASTRA: Copiii căpitanului Grant și Iubirea mea nu moare.
ATENEUL MIHAIL EMINESCU: Crângași: Rin-tin-tin salvator și Mâinile luiOrlac.
BARCELONA: India în flăcări și Sissi.
COTROCENI: Departe de țară și Cum se cuceresc bărbații.
CARMEN: Lucreția Borgia și Răzbunarea denunțului.
CENTRAL: Doamna dela etajul II și Agonia submarinului.
CITY: Misiunea locot. Perry și Ioshivara.
DACIA: Shirley Temple în Heidi fetița munților și Tarzan în Eroul junglei.
DIANA: Ultima misiune a Macului roșu și Bosambo.
DOINA (fost Dory): Mimi (Viața de boem), Cinci contra una (1000 de peripeții) și o comedie.
DICHIU: Ultimul tren din Madrid și Valsul șampaniei.
EDISON (Sala și Grădina): Noapte în Shanghai și Regele din Pecos.
FORUM: Veninul și Pensionul artiștelor.
FLORIDA: Căpitanul Benoit și Drapelul galben.
FRANKLIN: India în flăcări și Drumul durerii.
GLORIA: Totul pentru tine și Pat și Patachon în Paradis.
IZBANDA: A opta nevastă a lui Barbă Albastră și Fortul Negru.
ILEANA: Inchis pentru renovare.
LILLY: Legiunea neagră, O dramă în largul mării și artiști.
LOLICA: Enigmaticul Mr. Motto și In serviciul Franței.
LIA: Corsarul și Invitația la dans.
LIZEANU: Lupul singuratic, Viața pariziană, Jurnal și Revistă.
LUCIFER: Cei 13 mascați și Ce știi tu ce-i soacră-mea?
MARCONI: A opta nevastă a lui Barbă Albastră, Fortul negru, Jurnal și artiști.
MILANO: Pat și Patachon în Paradis și Domnița din Câmpina.
MARNA: Divorțul d-nei X și Sub teroarea denunțului.
MODEL: Scipio Africanul și Sub teroarea delictului.
NISSA: Suflete pe mare și Pensionul Țarinei.
OMNIA: Noaptea roșie și Războinic și Fulger.
ODEON: A opta nevastă a lui Barbă Albastră și Alaska.
ORFEU: Spioana, Domnișoara doctor și Legiunea neagră.
PARIS: A noastră e noaptea și Miss Glory.
PACHE: Istoria se scrie noaptea și Groaza în Shanghai.
RAHOVA: Necunoscuta și Pentru viața unui om.
REX: In slujba inamicului și Curierul din Lyon.
SPLENDID: S'a născut un Imperiu și Greșeli ce nu pot fi ertate.
TRIUMF: Văduva din Monte-Carlo și Curierul din Londra.
TOMIS: Minciuna Ninei Petrovna și Furtună în Maroc.
UNIC: Perlele Coroanei și Singur la nevastă.
VOLTA-BUZEȘTI: O anumită femee și Un îndrăgostit celebru.
VENUS: Iluzia cea mare și Invingătorul.
VOLGA-DOROBANȚI: Veninul și Pentru dvs. doamnă.

CITIȚI

„TRUP și SUFLET“

Caralulis și Schmidt

s'au întors eri în Capitală împreună cu antrenorul german Sthurk

Gara de Nord este de la un timp încoace scena unor repetate recepții.

Frumos pavoazată impunătoarea noastră gară este veșnic în așteptare de oaspeți lustri, sau de sportivi celebri care în această lună Mai ne fac deosebita cinste să ne viziteze, complectând de minune cadrul festiv ce-l prezintă cetatea lui Bucur în acest sfârșit de primăvară.

In virtutea unei obișnuințe, fotografii și reporterii se îndreaptă acum dimineața spre gara din care în fiecare zi trebue să descindă personalități.

Pe ziua de eri, programul prevedea sosirea mult așteptatului antrenor german Sthurk. ngajat de F.R.A. să îndrumeze tinerele talente românește.

Pe Sthurk îl tot așteptam de vre-o două luni, ne și luasem nădejdea de a-l mai vedea, când zilele trecute F.R.A. primește o telegramă prin care germanul își anunță sosirea.

La ora 9.20 acceleratul de Cernăuți își face apariția. Pe peron se găsesc delegații F.R.A., d. J. Baicu și A. Kang care-l căutau de zor pe Sthurk.

La fereastra unui vagon în loc de Sthurk zăresc luptându-se cu un maldăr de rachete pe masivul Caralulis iar în spatele lui, cu o pălărie de târgoveț pe Schmidt.

Cei doi cup-meni se întorceau dela Harrogate și călătoriseră dela Berlin împreună cu mult așteptatul Sthurk.

Se fac prezentările, ne lăsăm prinși de obiectivul unui aparat fotografic și ne îndreptăm apoi spre ieșire.

Il las pe Sthurk în grija lui König și Baicu — urmând ca mai târziu să stau de vorbă cu el — și mă ocup de cei doi jucători care ne-au reprezentat tât de frumos la Harrogate și care ne vor spune lucruri interesante.

AM LUPTAT DOI CONTRA PATRU!

Trebuie să știți că la Harrogate am luptat doi contra patru. In alte condițiuni de cât cele în care am jucat îți declar fără nici o rezervă că învingeam pe engleji.

SPORTIVITATEA ENGLEJILOR

Lipsiți de un manager și de o persoană care să cunoască echipa engleză am fost handicapați; apoi conducătorii ne-au tratat la început cu oarecare indiferență, după prima zi în schimb ne-am câștigat simpatia publicului care ne-a încurajat.

Trebue să menționez atenția care a avut-o față de noi d. Brutus Coste căruia federația noastră trebue să-i mulțumească.

CARALULIS A JUCAT CU FURUNCULOZA

Un amănunt pe care noi cei din țară nu-l cunoșteam și pe care ni-l aduce la cunoștință Schmidt este că jucătorul Caralulis a jucat cu furunculoză, iar Schmidt a răcit stând două ore în tribună și urmărind pe Caralulis.

INVITAȚI LA WIMBLEDAN

Prin gentileța d-lui Brutus Coste am cunoscut pe Wallis Myeres care contează, după câte știți, ca cel mai mare expert în materie de tennis și care ne-a promis că vom fi invitați la campionatele dela Wimbledon.

Vă închipuiți ce bucurie pe noi — complectează Caralulis — când am auzit ce onoare ne-a fost făcută.

Dela Mișu, sunteți primii români care am fost invitați la acest campionat.

PRESA ENGLEZA ȘI JUCATORII ROMANI

Cronicarii ziarelor engleze — continuă Caralulis — s'au sesizat de faptul că nu ni s'a pus la dispoziție un însoțitor care să cunoască limba engleză, nu ni s'a dat terenul de antrenament la orele potrivite și nu ni s'a oferit sporting partneri la antrenamentul de dublu.

De aci, o serie de atacuri la adresa federației engleze. In toată această polemică, noi nu am avut nici un amestec, fapt pentru care am rugat pe d. Brutus Coste să scrie conducătorilor federației engleze asigurându-i că jucătorii români au plecat din Anglia cu cele mai frumoase amintiri.

VAMEȘII ROMANI SUNT OAMENI DE TREABA

Caralulis duce un braț de rachete și este fericit că le-a putut trece la graniță.

Vameșii au început să ne cunoască iar la Grigore Ghica Vodă în loc de control, am fost felicitați.

Primele felicitări primite pe pământul României!

AM INVAȚAT MULTE

Ne întoarcem din Anglia mult schimbați — am avut ocazia să învățăm în țara Albionului multe lucruri, dar mai ales am învățat cum să ne pregătim și cum să luptăm.

Cu altă ocazie, vă voi spune și alte lucruri interesante în legătură cu matchurile noastre în Anglia.

DE VORBA CU STHURK

Pe Sthurk l-am găsit la Hotel Union unde locuește până ce își va găsi o pensiune.

Pornim spre stadion spre a asista la matchul Germania-România și unde avea să fie recomandat atleților și conducătorilor federației de atletism.

Sthurk este absolvent al Școapei Superioare de educație fizică din Berlin, este în vrâstă de 24 ani; ca atlet a fost un bun decathlonist depășind 6000 de puncte.

Prin bunăvoința d-lui Mathias, am putut afla câteva puncte interesante din programul de lucru al antrenorului Sthurk.

STHURK VREA SE FIE DOCUMENTAT ASUPRA ATLETISMULUI ROMANESC

In primul rând Sthurk va cere federației să-i pue la dispoziție o serie de date asupra atleților noștri de seamă: vârsta, talia, greutate, etc.

Vrea să-și dea seama în mod cât mai complect de modul cum sunt construiți fizicește atleții români și va impune o fișă fiziologică absolut necesară pentru un atlet și indispensabilă pentru un antrenor.

FARA ARTIFICII, TOT ANTRENAMENTUL TREBUIE SA FIE SIMPLU ȘI NATURAL

„Trebuie să declar dintr'un început — continuă Sthurk — ca nimeni să nu se aștepte de la mine că voi veni cu formule magice, cu subtilități, cu artificii. Școala mea se va baza pe o metodă simplă dar care în atletism dă rezultate bune. Aștept să cunosc pe toți atleții români și ocazia cea mai bună o voi avea Duminică când am auzit că federația organizează un mare concurs la care au fost convocați cele mai bune elemente"...

Intre timp se alerga pe stadion cursa de 400 metri și Sthurk a avut ocazia să ia astfel primul contact direct cu atletismul românesc.

A făcut o serie de observațiuni extrem de interesante începând cu organizarea și terminând cu amănuntele de technică.

STHURK IȘI VA INCEPE DUMINICA ACTIVITATEA

Imediat după match, Sthurk a fost prezentat membrilor F. R. A., care au hotărât de comun acord cu antrenorul german ca acesta să-și înceapă activitatea începând de Duminecă.

Serbarea F. S. T. R.

Federația soc. de turism din România aduce la cunoștință, că Sâmbătă 21 crt. în pădurea Pustnicul, va avea loc sărbătorirea *Zilei Turismului*

Locul de întâlnire, a fost fixat la restaurantul din pădurea Pustnicul, până la care se poate merge din oraș, cu autobuzele S. T. B. 46 și continuare.

Sosirea turiștilor la locul mai sus indicat, va avea loc între orele 8-11 a. m.

Cronica rimată

GERMANIA – ROMANIA

— Uff!!... bădie, iar căldură!!...
mă topesc!!
— Mai taci din gură!!
că vorbind prostii mereu
te'ncălzești, parol, mai rău!!
— Doamne — rogu-te cu dor,
suie sus pe cer un nor!!
— Iar nu taci? Faci hărmălaie?
Păi nu te gândești la... ploaie?
Uiți că ploaia, bat-o vina
mi-ar strica și... Borsalina?
— Borsalina, poți s'o dai
la călcat, de vrei s'o ai
impecabilă! Nu-i greu,
însă drace! Ce fac eu,
căci o ploaie, drept tichie
mă răcește la chelie.
— Nu-i nimic! Numai așa
chelia s'o mai spăl!!...
— Hm! Ataci? Mă titirez!
nu ți-e teamă că... plachez?...
— Fac o „feintă“ și te-am dus
cu susan și cucurus...
— De te prind, nu nimerești
neamțu' dela... Mărășești!...

Iată nemții că apar
la'nceput în tempo rar,
apoi tot mai ardeiat!...
Lumea i-a aplaudat!!...
Toți sunt unul și-unul nene;
mișcă iute, dau din... pene...
unul face pe inerta:
par'că fi un „dicke Berta“.
Mai la urmă, viforoși,
băgați la tricouri roși,
vin românii; lumea țipă
și din sgomot se'nfiripă
un „trăiască România!“...
Pe anef, pe toată glia
vin pozarii; cu-aparatul,
Și au început pozatul!!...
Insfârșit și domn-arbitru
îmi apare la... pupitru
Mai apare și Tomiță
românașul nost' de viță
care dă un „lat“ în minge
și povestea se încinge...

Cât ai zice „cinci“, deodată
și-unii și-alții sar; e lată!
nemții parcă-s smei... leșești!!
(N'au uitat de Mărășești!)
România-i după ușă...
ea nu trage decât... tușă
nu mai știe altceva!!
Ce să spun? parcă's halva...
Și așa pornind germanii
printre-ai noștri, ca dușmanii
rând pe rând butu'l încearcă
până când un șmecher marcă!
Și alt șmecher mai de soiu
bate mingea cu... altoi
și după o bună... normă
neamțu' dracului, transformă!!..

5 la 0 prin urmare!
în tribună-o rumoare!!...
Nemții-s răi și nu se lasă
ca să-i „încuiem“ acasă...
Dimpotrivă, ei ne'ncuie
căci ai noștri's de... gutue!
Și iar nemții dau năvală
șapte cad și doi se scoală
unii fug, alții plachează
unii'n glumă se... masează,
pumni, picioare, piruete
salturi, tumbe'n vânt, șuete,
„feinte“ și genunchi în burtă
să te facă'n tușă turtă,
toate astea - amestecate
și cu răcnete legate
dau exact „ficsonomia“
matchului cu... România.
Și Românii-s tot la ușă,
căci ei trag mereu doar... tușă!!
Nemții vor mereu bădie
să ne facă năsălie!!
Și-asta nu durează mult
căci când lumea e'n tumult
nea-arbitru'n glii... necheză
și un neamț mingea stopează.
Mi-o așează după normă
și — al dracului—transformă!

Ies și-ai noștri după ușă
însă trag tot prost în... tușă!!,
Insă măi dragă bădie
nu sânt toate cu tichie!!!
Și pornesc Românii'n trombă
fac de toate: hecatombă,
dribling, pumni, feinte dibace:
zău că merită să marce...
Până când pornind cu sete
culc' și-ai noștri pe'ndelete
mingia în butul lor!!
Ce de freamăt! Și ce cor!!...
Saltă lumea și dansează
cu 8-5 toți se visează;
Un român apoi se duce
să transforme boaba dulce...
Ni-o așează după... normă
însă bietul... nu transformă!!

Ce-a mai fost pe urmă? Tot,
tot ce vreți! Eu nu mai pot,
să mai scriu; acum penița
mi s'a rupt, (biată, fetița!)
de necaz, de supărare
cum că azi ca'ntotdeauna
am făcut iară ca... luna!!
Rubgy, foot-ball, mă nea Nae,
suntem numai de bătaie

D. MALTEZI

FOOT-BALL

Teama de racoleurii francezi şi neîncrederea în regimul din Franţa

au făcut pe Ripensia să înainteze o nouă cerere la F.R.F.A.: la campionatul mondial să fie luat şi antrenorul ei

Timişoara, 19. — **Conducerea grupării Ripensia va face o cerere către federaţie în legătură cu selecţionarea câtorva din jucătorii săi pentru campionatul mondial.**

Anume, va cere ca în cazul când vor fi selecţionaţi mai mult de 4 ripensişti, atunci să fie luat în Franţa şi antrenorul grupării, Pojar. Această cerere va fi astfel motivată :

Ripensia nu are încredere în regimul şi viaţa pe care o vor duce jucătorii săi în timpul campionatului mondial şi, mai ales, îi este teamă de acţiunea seducătoare a racoleurilor francezi, cari abia aşteaptă acest prilej pentru a intra în joc.

Dealtfel, gruparea ex-campioană crede că va fi de mare folos prezenţa în lot a unui antrenor ca Pojar.

Există doar un precedent : în 1934, la Triest, an-

SFERA

trenorul Uridill a adus un însemnat aport echipei naţionale, în special, din punct de vedere al tacticei.

UN ADEVAR

Relatările de mai sus ale corespondentului nostru cuprind un mare adevăr : pericolul racoleurilor francezi.

Intr'adevăr, este exclus ca jucători ca Bindea, Bodola, Baratky, Nagy, Sfera, etc., etc., să nu fie obiectul unor oferte tentante.

Şi apoi să nu se uite că unii dintre jucătorii noştri au şi primit oferte, mai de mult.

Este cazul lui Sadowsky, Prassler, Bodola, Bindea, Bogdan, Baratky.

Incât se impune o mare atenţie, în special din partea grupărilor şi a conducătorilor expediţiei.

CHESTIUNEA ANTRENORULUI

In ce priveşte cealaltă problemă, a antrenorului, chestiunea e mai complicată. E justă cererea Ripensiei, dar ce s'ar face FRFA dacă fiecare grupare care dă jucători „naţionalei" ar solicita acelaş lucru ?

In orice caz, găsim de mare utilitate prezenţa unui antrenor în lot, dar a unui antrenor care să cunoască foarte bine footballul diverselor ţări.

Atunci ar fi de utilitate netăgăduită la jocurile României.

FRFA se poate gândi serios la această chestiune.

Rejucarea partidei VENUS-RAPID

prin prisma comisiei de selecţie

Aseară am stat de vorbă cu unul din membrii marcanţi ai comisiei de selecţie despre diferite chestiuni în legătură cu alcătuirea echipei ce ne va reprezenta în Franţa şi cum la ordinea zilei este rejucarea partidei de cupă dintre Rapid şi Venus, nu am pierdut prilejul să discutăm şi această chestiune.

Interlocutorul nostru ne-a exprimat îngrijorarea ce inspiră această rejucare comisiei de selecţie, tocmai acum când echipa naţională a fost lipsită — prin nenorocitul accident suferit de Juhasz — de unul din cei mai buni componenţi ai săi.

Mai departe, interlocutorul nostru ne-a motivat astfel îngrijorarea selecţionerilor :

„Prima partidă care s'a jucat între aceste două cluburi a fost o partidă extrem de tare care numai din fericire nu s'a terminat printr'un accident.

Or, acum rejucarea cum credeţi că are să fie ? O luptă pe viaţă şi pe moarte în care Rapidul va căuta să-şi apere rezultatul obţinut Duminecă trecută, iar Venus să arate că acel rezultat a fost injust şi să caute să-l infirme.

Comisia a ales din aceste două echipe circa 7 jucători în vederea alcătuirii lotului naţional.

Să presupunem că din aceştia numai unul sau doi vor fi loviţi. Cu cine vor fi înlocuiţi ?

Şi asta tocmai acum când Juhasz nu poate juca şi când Răşinaru prin comportarea sa din ultimele partide jucate ne oferea oarecum o soluţie la care nu mai speram.

Şi nu este acesta singurul jucător de care ne îngrijim. Nu am vorbit special pentru el ci am dat numai un exemplu. Pentrucă fiecare selecţionat care — lovit cu ocazia acestui joc — va fi pus în imposibilitate să mai joace, va fi o grea pierdere pentru lotul naţional şi va ridica pentru selecţioneuri o problemă aproape insolubilă în actuala situaţie a soccerului nostru".

Am reprodus cât mai fidel posibil cele ce ni s'au spus şi mărturisim că argumentele interlocutorului nostru ne-au impresionat.

Intr'adevăr, să presupunem că Vintilă va fi lovit. De cine va fi înlocuit ?

Sau Bodola ?

Sau Baratky ?

Iată deci viitoarea partidă Rapid—Venus privită din alt punct de vedere. Şi trebue să recunoaştem că problema echipei naţionale este mai importantă decât interesele de club, cari pot fi tranşate şi mai târziu.

De aceea credem că federaţia ar trebui să intervină pentru ca această partidă să se dispute într'o ordine desăvârşită, sau să fie amânată până după campionatul mondial.

Echipele engleze pe continent

SUEDIA — CHARLTON ATLETIC 1:1

Göteborg, 19. — **Matchul dintre echipa naţională a Suediei şi echipa engleză Charlton Athletic, care s'a disputat în localitate, s'a terminat la egalitate, scorul fiind 1:1.**

CHELSEA — DANEMARCA 3:1

Copenhaga, 19. — **Echipa engleză Chelsea, jucând în localitate, a învins echipa naţională a Danemarcei cu 3:1.**

Dela Clubul Venus

Comunicat

Asociaţia sportivă Venus aduce la cunoştinţă membrilor săi că pentru matchul de cupă cu F. C. Rapid, care va avea loc Sâmbătă pe stadionul Giuleşti, membrii pot trece să-şi ridice biletele dela Sediul din str. S-ftii Voevozi nr. 3, astăzi între orele 17-21 şi Sâmbătă dimineaţa, între orele 9,30—10,30.

Biletele cu preţ redus, au fost puse în vânzare la magazinul Victoria Sport.

BLENORAGIA
SCURGERI, CISTITE, PROSTATITE
VINDECATE RAPID SI RADICAL PRIN
PAGEOL
CEL MAI PUTERNIC ANTISEPTIC URINAR
EVITĂ ORICE COMPLICAŢIUNI
SUPRIMĂ DUREREA
/COMUNICARE FĂCUTĂ LA ACADEMIA DE MEDICINĂ/
LA FARMACII SI DROGUERII

Rapid, campion

prin forfait şi goal-average

Dacia Unirea învinsă cu 3-0 prin neprezentare

Eri după amiază trebuia să se dispute pe arena Giuleşti ultima partidă din campionatul primei serii a diviziei naţionale A între Rapid şi Dacia Unirea.

Echipa din Brăila a forfaitat.

In urma acestui fapt Rapidul a câştigat jocul cu 3:0 devenind totodată şi campionul seriei întâia.

Intr'adevăr la egalitate de puncte cu A. M. E. F. A. care a condus până în ultimul moment, Rapidul a detronat-o graţie unui goal average mai bun.

Redăm mai jos clasamentul seriei cu modificările survenite în urma forfaitului de eri.

F. C. Rapid	18	12	2	4	41:16	26
A.M.E.F.A	18	12	2	4	48:25	26
Victoria	18	10	3	5	40:25	23
Phoenix	18	10	2	6	32:27	22
Chimezul	18	8	2	8	53:39	18
Unirea Tr.	18	6	6	6	32:36	18
C. A. O.	18	6	4	8	30:32	16
Jiul	18	4	4	10	22:45	12
Dacia Un.	18	4	2	12	21:48	10
Olimpia	18	2	5	11	15:39	9

Gică Popescu,

bolnav, nu va putea juca la Oradea

Duminică, alb-negrii susţin la Oradea unul din cele mai grele matchuri, sau mai bine zis matchul care decide dacă Sportul va intra sau nu în turneul de calificare.

Tocmai în acest moment când universitarii au nevoe de o victorie sau un match nul cel puţini, unul din cei mai buni jucători este bolnav.

Este vorba de tânărul internaţional Gică Popescu.

Pe ziua de eri a fost vizitat de d-nii dr. Minciulescu, dr. Dan Chiriceanu şi dr. Hârdău, care ne-au declarat că internaţionalul Sportului Studenţesc nu va putea juca în matchul de Duminică.

In ceeace priveşte quintetul care va forma înaintarea alb-negrilor, conducerea tehnică a studenţilor se pare că va fi alcătuită din: Voicu, Ştefănescu, Marinescu, Titi Dumitrescu şi Fănel Dumitrescu.

Deci formaţia completă ar fi: *Mişu Constantinescu-Duce, Bădulescu--Tache Dumitrescu, Drăgan, Mitan-Fănel Dumitrescu, Titi Dumitrescu, Marinescu, Ştefănescu şi Voicu.*

Ultimul act

Matchul Sp. Studenţesc-Crişana va lichida campionatul divizionar

Duminică seara campionatul naţional va fi definitiv lichidat după disputarea matchului Crişana-Sportul Studenţesc.

Această partidă care se va disputa la Oradea este chemată să rezolve problema locului patru al seriei a doua şi să arate care din cei doi candidaţi — Juventus sau Sportul Studenţesc — va intra în turneul de calificare.

Intr'adevăr, până acum situaţia acestor două echipe este următoarea:

Juventus are 19 puncte din 22 partide disputate şi ocupă locul patru.

Sportul Studenţesc are 18 puncte din 21 partide disputate şi ocupă locul cinci, având însă un goal-average mai bun ca al Juventusului.

Dacă studenţii câştigă jocul cu Crişana sau reuşesc chiar numai un match nul ocupă locul Juventusului graţie avantajului de goaluri.

Dacă pierde, Juventus scapă de turneul de calificare.

Ar fi posibil ca bucureştenii să câştige? Desigur.

Dar, în mod normal Crişana este foarte greu de învins pe teren propriu.

Orădenii au fost văzuţi în jocul cu Venus, unde numai dintr'o inexplicabilă timiditate a atacului lor au fost învinşi la zero.

Pe terenul lor însă credem că această timiditate nu va mai exista şi studenţii vor avea de furcă cu ei.

FOOT-BALL

O lipsă de eleganță și atenție față de sportivii bucureșteni

Eri, urma să se dispute pe arena din Giulești, ultimul match din mult agitata serie I-a din Divizia A, între Rapid și Dacia Unirea.

Din motive inexplicabile, deși venită în București, echipa brăileană nu s'a prezentat pe teren.

Foarte regretabil acest gest pentrucă spectatorii au fost lăsați să facă o obositoare și costisitoare deplasare ca după o lungă așteptare și în urma unor vehemente proteste să se înceapă o goană după casierii ce dispăruseră.

Până la urmă, casierii au putut fi găsiți și banii restituiți.

Ar trebui totuși ca domnii conducători de cluburi să se gândească puțin și la acești spectatori cari din banii lor întrețin cluburile.

Lipsită de eleganță, apare și atitudinea brăilenilor, care desigur știau din vreme că nu se vor prezenta și, deci, puteau anunța.

Suntem siguri că dintre spectatorii cari au făcut eri o gratuită deplasare (gratuită vorba vine căci transportul tot l-au plătit) nu puțini vor fi aceia care altădată vor ocoli organizările echipei din Giulești.

Multele voci plecând dela Giulești, spuneau „ALTA DATA NU NE MAI PRINDE LA CIRC".

Duminică în divizia B, lupte pentru... locul trei

Divizia națională B — seria estică — programează și ea Duminecă două partide, la Iași și Chișinău.

LA IAȘI

Echipa locală Textilă va întâlni pe Gloria C. F. R. din Galați.

Gloria a repurtat în ultima vreme numai rezultate excelente ce dovedesc forma bună în care se găsește echipa.

Dumineca trecută au realizat la Constanța un match nul cu Victoria, rezultat excelent dacă ținem seama că echipa din divizia A au fost nevoite să plece steagul în fața acestora la Constanța.

Judecând pe Textila, aceasta este o echipă care fără să posede o tehnică prea avansată, este periculoasă pentru oricine mai ales pe teren propriu prin inepuizabilul elan cu care joacă.

Așa că avem în perspectivă, un match disputat al cărui rezultat se va decide în ultimele minute.

LA CHIȘINAU

Sportingul va primi vizita Telefon-Clubului. Echipa din capitală cu aceleași pretenții la locul Craiovanului, a traversat o perioadă slabă căreia ar părea că i-ar fi pus punct buna figura făcută Dumineca trecută în fața D. V. A.-ului.

Gazdele au cedat în schimb echipei Franco-Română cu un scor dezastruos.

Pe teren propriu însă, se poate ca echipa să se găsească în largul ei și să-și afle cadența.

In orice caz nu credem ca Telefon Club să poată fi împiedecat să părăsească terenul victorios.

Foștii jucători ai reprezentativei Capitalei vor întâlni echipa arbitrilor ploeșteni

D. Augustin Botescu, secretarul general al districtului de footbaII București, a avut frumoasa inițiativă de a alcătui o echipă dintre foștii jucători internaționali și cei cari au jucat în reprezentativa Capitalei.

Astfel d-sa a convocat pentru Luni 23 crt. la orele 19 la sediul districtului de footbaII următori jucători:

Laky, Zauber, Drăghicescu Bechtold, Ligner, Phan, Vogel, Pipa, Doba, Melhior, Botescu, Stanciu, Mircea Nicolaescu.

Această echipă de oldsboys va întâlni reprezentativa arbitrilor ploeșteni.

Unirea Tricolor–Leonida 4-1 (2-1)

Pe terenul dela Obor, Unirea Tricolor s'a antrenat cu Leonida, pe care a învins-o cu 4-2 (2-1) prin goalurile marcate de Soni Niculescu (3) și Iordache.

Poarta învinșilor a fost apărată în repriza a doua de Crețeanu, care a arătat o formă foarte bună.

In echipa Unirei a reintrat Petrescu și a lipsit Florea, care a fost lovit la Baia Mare și nu se știe dacă poate juca Duminică.

Oborenii au jucat în următoarea formație:

Ionescu (Leonida), Petrescu, Iliescu, Anghelache, Cristescu, Boteanu, Fr. Ionescu, Alexandrescu, Soni Niculescu, Cârian, Iordache.

SPORT ȘCOLAR

CAMPIONATUL LICEULUI CORIOLAN BREDICEANU DIN LUGOJ

CLASA V – SA VI 3—2

Lugoj, 19. — In cadrul campionatului liceului Coriolan Brediceanu, s'a disputat azi pe arena: „Vulturii-Textila", matchul de foot-bal dintre clasa V și a VI.

Prezumptivii campioni ai liceului, au reușit și de data aceasta să termine printr'o victorie la limită. Rezultatul a fost 3—2 (1:2).

Echipele au aliniat următoarele formații:

Clasa V: Ciurez, Verca, Bejan, Bărbosu, Vâlceanu, Socaci, Guleran, Popovici, Mircu, Popescu, Velcioff.

Clasa VI: Albu, Balint, Vogl, Nicolescu, Gall, Cernescu, Rațiu, Grebenișan, Ștefănescu, Sorian, Radoslav.

Au marcat: Popescu, Vâlceana și Guleran dela învingători și Grebenișan (2) dela învinși.

S'au remarcat: Verca, Socaci, Mircu, Ștefănescu și Rațiu. In clasament: conduce clasa V urmată de clasa IV.

LICEUL COMERCIAL MARELE VOEVOD MIHAI

CLASA V B — CLASA II B 10—2

Eri s'a disputat pe terenul „Vatra Luminoasă" matchul de foot-ball dintre echipa clasei V B. și echipa clasei II B., care a revenit primilor cu severul scor de 10—2. Punctele au fost marcate de: Georgescu I (3); Scutitu (4); Ionescu II (2) și Stoianovici. Dela învingători s'au remarcat următorii: Stoianovici și Ionescu I.

Echipa clasei V B a prezentat formația: Ionescu I, Ionescu II, Georgescu I, Stoianovici Scutitu, Stavarache Ștefan, Burlacu, Georgescu II și Fărănică.

CAMPIONATELE INTERȘCOLARE DELA BRAȘOV

Brașov 19 (prin telefon). — Astăzi au început în localitate campionatele interșcolare de volley-ball.

In prezența d-lui primar al municipiului, col. V. Nanu, a notabilităților și a unui public cifrat la frumosul număr de 600 dintre care majoritate elevi, s'au disputat primele trei matchuri, care au următorul rezultat:

1. Liceul I. Honterus învinge liceul Comercial Românesc cu 2—1 (15—14, 10—15, 15—10).
2. Liceul I. Meșotă învinge liceul Romano-catolic cu 2—0 (15—3, 15—1).
3. Liceul A. Șaguna învinge liceul comercial Evanghelic cu 2—0 (15—7; 15—2).

In urma acestor rezultate, liceul I. Honterus s'a calificat direct în finală, rămânând de disputat matchul dintre liceul Andrei Șaguna și Ioan Meșota care va furniza pe cel de al doilea finalist.

Partida dintre Meșota și Șaguna se va disputa Sâmbătă 21 Mai urmând ca Duminică să se dispute finala.

Tot astăzi a început campionatul de handball.

Partidele s'au terminat cu următoarele rezultate:

„Liceul Comercial Românesc" bate liceul „Andrei Șaguna" cu 5—3.

„Liceul comercial săsesc", bate liceul „I. Honterus" cu 5—4.

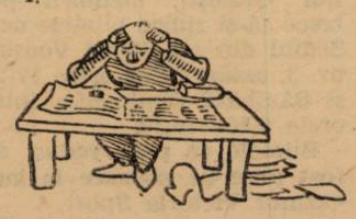

Campionatul districtului Galați s'a terminat

GALAȚI. — Terminându-se campionatul districtual, clasamentele celor două serii ale categoriei I-a și juniori, au următoarea înfățișare:

CATEGORIA I-a A.

Ermis	6	5	0	1	15—10	:	10
S. S. Doc.	6	4	0	2	19— 8	:	8
Venus	6	2	0	4	10—17	:	4
Ș. R. P.	6	1	0	5	11—20	:	2

CATEGORIA I-a B.

Dunărea	6	5	1	0	20— 5	:	11
U. Tricolor	6	4	1	1	23— 6	:	9
Macabi-Reni	6	1	0	5	8—16	:	2
Macabi-Galați	6	0	0	6	5—23	:	0

CATEGORIA JUNIORI

D. V. A.	10	9	0	1	32- 7	:	18
Gl. C.F.R.	10	7	1	2	71-15	:	15
S.S. Doc.	10	6	2	2	42-15	:	14
M. Sport.	10	4	1	5	24 25	:	9
Ermis.	10	2	0	8	23-47	:	4
Ș. R. P.	10	0	0	10	3-75	:	0

„Industria Textilă Gălățeană" e noul nume al grupărei Unirea Tricolor

Galați. — Cea mai veche grupare de foot-ball din orașul nostru, „Unirea Tricolor", care a activat în anul acesta în cadrul campionatului districtual, în urma adunării generale ce a avut loc Duminică a hotărât alegerea unui nou comitet și schimbarea titulaturei grupărei.

Procedându-se la alegerea noului comitet, se aleg prin vot secret următorii:

Președinte: A. Seferian, vice-președinți: prof. Victor Munteanu ș S. Klein, casier: Lucaci. secretar: Z. Bicoiu membri: ing. Zond, ing. Kinsberg, S. Caraiani și M. Para.

Cenzori: I. Fragi, D. Vasiliu și G. Frimu.

Apoi, adunarea aprobă schimbarea titulaturei clubului în „Industria Textilă Gălățeană".

Culorile clubului au fost fixate „violet albe".

TH. ȘERBAN

Ședința de aseară a comisiei districtuale

Aseară s'a ținut ședința comisiunei districtuale sub președinția d-lui Nicu Niculescu (A. G. E. R.).

S'au luat următoarele deciziuni:

Se suspendă până la prezentare următorii jucători: Niculescu Teodor (Colțea), Mihail Valerian (C. Românească), Teodorescu Teodor, Ștefan Ion (Zburătorii).

Contestația grupărei Dacia Traiană se va judeca în ședința de Luni 23 cor.

Următorii jucători se suspendă pe timp de 4 luni: Dumitrescu Mircea (Metropola), Marin Chiriță (Metropola) și Mihai Caroli (Grivița).

Jucătorul Polak din gruparea Grivița se suspendă pe timp de 15 zile.

Gruparea Metropola se amendează cu lei 500 pentru lipsa de pază pe teren. Se admite contestația grupărei S. E. T. și se omologhează jocul cu Industria Iutei cu rezultatul de 3-0 în favoarea grupărei S. E. T.

Se admite contestația grupărei Avântul Sportiv la matchul cu Militari și se omologhează jocul cu rezultatul de 3-0 în favoarea grupărei Avântul Sportiv, anulându-se rezultatul de 3-2 care se înregistrase pe teren.

Contestația d-lui arbitru Bărbulescu se va judeca în ședința de Joi 26 cor.

Se pedepsește cu mustrare jucătorul Szabo din gruparea Metaloglobus.

Jucătorul Coreanu Mircea din gruparea Sportul Muncitoresc se suspendă pe timp de 15 zile dela data infracțiunii.

Se programează pentru Marți 24 cor. matchul restanță de categoria onoare între A. C. S. A. și Avântul Sportiv, pe terenul B. T. M. T. la orele 18.

Pentru Joi 26 cor. se programează următoarele matchuri:

Titanii—Vergu teren Titanii, ora 18.

A. S. C. A. M. — A. C. S. A. teren Belvedere, ora 18.

Olimpia-Sp. Studențesc (jun) 1-1

Matchul de deschidere la partida Rapid-Dacia Unirea urma să fie furnizată de juniorii Sportului Studențesc și cei ai Olympiei.

Studenții au forfaitat astfel că Olimpia a câștigat matchul cu 3-0.

In match amical însă matchul s'a jucat și s'a terminat la egalitate (1-1).

Rezultate din Bacău

Bacău, 19 (prin telefon). — In fața a 3.000 de spectatori, s'a disputat matchul clasa VII-a—cl. VIII-a în cadrul campionatului liceului Regele Ferdinand.

Rezultatul: 4-3 (0-1) pentru clasa VII-a. Au marcat: Costea (2), Pascu, Cota pentru cl. VII-a și Pintilie (3) pentru învinși.

Pentru ceferiadă, Stadiul C. F. R. a dispus cu 3-1 (2-1) de C.F.R. (Pașcani).

FOOT-BALL

Şedinţa de aseară a ligii de Sud

Aseară s'a ţinut şedinţa ligii de sud. D. Baine a prezidat completul Urzică, Minciulescu, Teodorescu, Vlăduţă şi Blaja. S'au luat următoarele decizii.

1. Programul campionatului de ligă a fost amânat cu 7 zile după cum urmează:

	5 Iunie	12 Iunie	19 Iunie
La 29 Mai			
I. La Piteşti campionul Piteşti	....		
„ Târgovişte	....		
II. La T. Măgurele campion. T. Măgurele	....	....	
„ Giurgiu	....		....
III. La Buzău campion Buzău	....		
„ Ploeşti	....	....	
IV. La Bucureşti campion Bucureşti	....		....
„ Călăraşi-Silistra	....		
V. La Bazargic campionul Bazargic	....		
„ Constanţa	....	.....	
VI. La Brăila campion Brăila	....		
„ Galaţi	....		

2. S'a luat act de următorii campioni districtuali:

Districtul Piteşti: C.A.P.S. (Curtea de Argeş).

Districtul T. Măgurele: C. F. R. (T.-Măgurele).

Districtul Giurgiu: Aquila (Giurgiu).

Districtul Buzău: Albatros (Buzău).

Districtul Ploeşti: Astra Română (Moreni).

Districtul Călăraşi - Silistra: Vasile Lupu (Silistra).

Districtul Brăila: V. T. M. (Brăila).

Districtul Galaţi: Ermis (Galaţi).

S'au invitat districtele: Târgovişte, Bazargic şi Constanţa să comunice numele grupărilor campioane cel mai târziu până la 24 Mai la ora 20.

Districtului Bucureşti i s'a dat termen pentru anunţarea campionului până Vineri 27 Mai ora 16.

Grupările suspendate prin Rombol pentru datorii băneşti, au fost invitate să achite aceste datorii aşa fel ca cel mai târziu la 26 Mai ora 20 să se poată constata achitarea lor la cassieria federaţiei. In caz contrar jocurile acestor grupări vor fi date pierdute prin forfait.

Districtul T.-Măgurele are termen până la 24 Mai pentru a satisface obligaţiunile impuse de comisia centrală a terenurilor pentru a se ridica suspendarea terenului municipal din T. Măgurele. In caz contrar jocul C. F. R.-Aquila (Giurgiu) programat la T. Măgurele va fi schimbat la Giurgiu.

CAMPIONATUL INTER-DISTRICTUAL DE JUNIORI

In legătură cu campionatul interdistrictual de juniori s'a luat act că numai districtele Galaţi şi Bucureşti au organizat campionatul regulamentar al juniorilor şi astfel fiind s'au fixat prin tragere la sorţi următoarele jocuri de campionat de ligă juniori:

29 Mai: Campionul Galaţi-Campionul Bucureşti la Galaţi.

5 Iunie: returul la Bucureşti.

Cererea districtului Buzău pentru ca gruparea Albatros să fie admisă în campionatul juniorilor a fost respinsă.

De asemenea cererea Districtului Brăila întrucât campionatul de juniori al acestui district nu s'a disputat regulamentar. Şi anume au fost admişi la acest campionat jucători mai în vârstă de 18 ani (până la 20 ani).

DIVIZIA C.

S'a luat act de forfaitul grupării Avântul (Buzău) la matchul cu Oltul (T.-Măgurele) şi s'a omologat jocul cu 3:0 în favoarea Oltului.

S'au omologat următoarele jocuri:

Coltea-Mociorniţa 3:2.

Turda-Olimpia 3:0.

S. T. B.-Mociorniţa 3:0.

Olimpia-Triumf (Giurgiu) 7:1.

S'au amânat judecarea contestaţiilor A. G. E. R.-Turda şi A. G. E. R.-Venus (Câmpina) pentru şedinţa viitoare.

Programul fixat între capii de serii ai diviziei C la 22 şi 29 Mai a fost amânat pentru 29 Mai şi 5 Iunie.

DIVERSE

S'a aprobat cererea districtului Bucureşti de a organiza un turneu internaţional de football în zilele de 20 şi 21 August.

S'a respins ca nemotivat apelul grupării A. C. S. A. (Bucureşti), în legătură cu jucătorul Gh. Marin.

S'au verificat anumite datorii ale grupărilor faţă de ligă şi s'au dictat suspendări cari intră în vigoare pe ziua de 26 Mai.

Şedinţa viitoare Marţi 24 Mai.

Hotărârile de aseară ale ligii Muntenia

Aseară liga regională a ţinut o şedinţă în cadrul căreia s'au judecat mai multe proteste.

Iată deciziile ce s'au luat:

Se resping ca nesusţinute următoarele proteste: Caraiman-Bonaparte la volley femenin seria II-a, Pebe-Vergu la volley categoria II, Radu Vodă, Viitorul Rahova şi Bonaparte la volley cat. III-a.

Se respinge contestaţia grupărei Bonaparte la jocul de volley femenin cu Vergu omologându-se rezultatul de pe teren (15-0 15-0 prin forfait).

Se dă rejucarea matchului de basket cat. II-a dintre C. A. Energia şi C. S. Bonaparte, deoarece prima a utilizat jucători nelegitimaţi, dându-se tot odată şi un avertisment grupărei pentru acelaş lucru.

Se respinge ca nesusţinut protestul clubului Lucca, făcut la jocul de basket categoria II-a cu Rahova.

Pentru acelaş lucru, se respinge şi protestul A. C. T.-ului la jocul de basket categoria I-a cu C. T. R.

Gruparea E. F. A. câştigă la masa verde matchul cu V. S. C. deoarece învingătorii de pe teren au utilizat jucători de categoria I-a.

Se reprogramează matchul de volley categoria II-a Sportul Studenţesc-Macaby.

Aceeaş soartă are şi matchul de basket categoria II-a, dintre O. C. B. şi Rahova.

Se convoacă pentru Marţi 24 Mai la ora 21 delegaţii cluburilor Caraiman, O. C. B., Sportul Studenţesc, I. P. P. şi Inainte.

Calendarul internaţional al footballului francez pentru sezonul viitor

Paris, 19.— Federaţia franceză de football a perfectat următoarele matchuri internaţionale pentru sezonul 1938-39:

RANŢA—CEHOSLOVACIA la 22 Ianuarie 1939 la Paris.

FRANŢA—UNGARIA la 16 Martie 1939 la Paris.

FRANŢA — GERMANIA la 23 Aprilie 1939 la Paris.

FRANŢA — ANGLIA la 18 Mai 1939 la Paris.

Alte două matchuri, împotriva Italiei şi Belgiei, vor fi jucate în deplasare de unsprezecele francez. Datele acestor întâlniri vor fi fixate ulterior.

După ultimul antrenament

Lotul de juniori al Timişoarei care va juca la Belgrad şi Subotica a fost format

Timişoara 19 (prin telefon de la corespondentul nostru).— Azi s'a ţinut în localitate antrenamentul echipei de juniori care va reprezenta Timişoara în jocurile contra Belgradului şi Suboticei.

După antrenament a fost alcătuit următorul lot: portari Török (Electrica) şi Trifanov (Electrica); fundaşi: Statron (Chinezul), Barna (Electrica); Fornac (C.F.R.); mijlocaşi: Nemeş (Electrica) Simator (Ripensia), Cioban (C.A.M.T.), Bantea (Electrica); înaintaşi: Bojoki (Vulturii), Sölesi I (Fratelia), Marcu (Ripensia), Sölesi II (Vulturii) Biro (Electrica).

Districtul Timişoara a primit azi o telegramă prin care roagă ca matchurile să se dispute în zilele de Duminică şi Marţi.

Districtul Timişoara nu a răspuns încă acestei propuneri.

Echipa va fi condusă de d-nii Şivan şi Sildeş.

Campionatul naţional de juniori la 12-19 şi 26 Iunie

Aseară s'a întrunit la F. R. F. A., comisia juniorilor şi a luat în discuţie campionatul acestora fixându-se următoarele date: 12—19 şi 26 Iunie. Acestea sunt cele trei etape ale campionatului naţional. Anume cei cinci campioni de ligi se vor întâlni în matchuri cari se vor trage la sorţi la 5 Iunie.

Cei cinci campioni de ligi vor trebui desemnaţi până la 12 Iunie.

C. C. N. a decis

Matchul Dragoş Vodă-Crişana se continuă din min. 81 cu un 11 m. pentru cernăuţeni

Se ştie că matchul Crişana-Dragoş Vodă, disputat la Cernăuţi şi terminat cu victoria gazdelor la scorul de 5—3, a fost contestat de orădeni.

C. C. N., luând în discuţie această contestaţie, motivată pe faptul că arbitrul n'a permis schimbarea portarului Püllock la executarea unui penalty (deşi regulamentul permite), a decis programarea restanţei de 9 minute Dragoş Vodă-Crişana la o dată ce se va fixa ulterior, match care va începe cu o lovitură de 11 m. în favoarea grupării Dragoş Vodă şi cu rezultatul de 4—3 pentru Dragoş Vodă.

Ripensia invitată să joace mâine şi Duminică la Belgrad

TIMIŞOARA, 19 (prin telefon dela corespondentul nostru). — Gruparea Ripensia din localitate a primit o invitaţie din partea grupării Beogradsky din Belgrad, pentru două matcuri cari ar urma să se dipsute Sâmbătă şi Duminică.

Date fiind condiţiunile pe cari le-au oferit iugoslavii, răspunsul pe care-l va da conducerea Ripensiei, azi, va fi aproape sigur favorabil.

In urma retragerii Universităţii

Programul turneului de calificare va fi modificat

In urma retragerii Universităţii din competiţie, C. C. N. urmează să modifice programul de calificare. In acest sens s'a dispus şi anularea jocului „U"-Vulturii dela Arad, care trebuia să aibe loc Duminică.

Iar în ce priveşte organizarea partidelor, C. C. N. a primit numeroase cereri din provincie. Şi anume, dela oraşe principale, ceeace înlesneşte transportul şi promite încasări frumoase.

Juventus în tratative cu un renumit antrenor englez

D. lt.-col. Al. Săvulescu, vice-preşedintele clubului Juventus, are un vast program de realizări. Am arătat acum câteva zile două din punctele acestui program: stadion şi case pentru jucători.

Astăzi suntem în măsură să anunţăm că tot d. lt.-col. Al. Săvulescu a propus angajarea unui anumit antrenor englez. Asupra numelui antrenorului nu am putut afla nimic, pentrucă d-sa păstrează cea mai mare discreţie. Atât putem spune, că tratativele au şi început şi în curând vor avea un rezultat.

UNIVERSUL

Hipism

Eri la Băneasa-Trap

Little Orphan o veritabilă campioană

Josedale Margot a câştigat premiul De Sota şi Citronat Gordon premiul Nervus Rerum

Cu toate că loturile au fost în majoritatea curselor reduse, totuşi reuniunea de eri a înregistrat un cert succes.

Şi după cum prevedeam în avantcronica reuniunei, deficienţa numerică a fost din plin acoperită de calitatea concurenţilor.

Şi vorbind de această calitate, ne gândim în prim rând la cele trei produse ale crescătoriei americane, LITTLE ORPHAN, JOSEDALE MARGOT şi KITTY CLAIR cari pe ziua de eri s'au întrecut în a arăta una valori mai bune ca alta.

Cea mai semnificativă performanţă a fost înregistrată de Little Orphan, care deşi învinsă a difuzat calităţi cari fac din ea o veritabilă vedetă a turfului nostru.

Spuneam odată că sunt înfrângeri cari valorează mai mult decât o victorie. Ei bine înfrângerea de eri a pensionarei Contesei Benckendorf înseamnă infinit mai mult ca toate victoriile de până acum.

Afirmând acest lucru, îl sprijinim atât pe faptul că dând 40 m. excelentei Josedale Margot n'a pierdut decât de un gât, cât şi pe cronometrajul înregistrat.

UN NOU RECORD PENTRU TREI-ANII CE ALEARGA IN ROMANIA

Faptul că la această epocă a mers pe picior de 1.26.3 pe km. cât şi faptul că ultimii cinci sute de metri ia trotat pe 1.20, fac din Little Orphan cea mai bună alergătoare ce actualmente posedăm şi totodată cea mai bună importanţie din câte s'au făcut până în prezent. Progresând în acest ritm, sora lui Muscletone suntem siguri că în curând va reuşi să meargă sub 1.24.

Trebue să recunoască oricine că este mai mult decât se poate cere unui trei-ani.

JOSEDALE MARGOT la rându-i a dovedit prin această victorie că deocamdată nu are nici un rival — în afara învinsei de eri — în rândurile trei-anilor ce activează pe hipodrom.

Mai mult, suntem siguri că în ziua când va fi mai puţin nervoasă va arăta şi mai mult. Cea de-a treia americană, KITTY CLAIR câştigând cât se poate de uşor a stabilit cronometrajul de 1.27.3. Fiind susceptibilă de noui şi mari progrese, fiica lui Real Frisko a dovedit la rându-i că în generaţia din care face parte nu are adversară serioasă decât în conaţionala ei Joppa Hannover.

După cum se vede atât în generaţia trei-anilor cât şi în acea a patru anilor primele două locuri aparţin importaţiilor americane.

Odată mai mult d. I. Matak importatorul acestor minunate alergătoare, binemerită dela hipismul românesc.

Cu importarea unor asemenea elemente d. I. Matak a dat un nou impuls alergărilor şi mai mult ca sigur că şi crescătoria naţională va avea imens de câştigat în ziua când iepe de valoarea lui Little Orphan, Kitty Clair şi compania îşi vor încheia cariera de curse.

1. PR. NATALIS. Igen a luat conducerea urmată de Zgomot şi Spic în timp ce Ştrengar pierdea la start aproximativ 80 m. Pe ultima parte a parcursului Ştrengar a refăcut cu paşi mari handicapul şi a intrat pe linia dreaptă al treilea după Zgomot şi Igen. Pe linia dreaptă Zgomot galopând, Ştrengar a câştigat uşor, iar Igen a luat locul al doilea.

D. C. MUELLER
proprietarul iepei Josedale Margot, câştigătoarea Pr. De Sota

2. PR. MONTE CRISTO. Sorvaneţ urmat de Giuditta, a condus până pe ultimii 500 metri când a fost depăşit de Giuditta şi Kitty Clair i-a apropiat. Pe linia dreaptă pensionara lui Cerkasoff a trecut uşor de Giuditta câştigând oprită.

3. PR. MON TRESOR. Măgura a condus detaşată, urmată de Harry Boy şi Fudul care a refăcut repede handicapul iniţial.

Măgura fiind distanţată pentru mers neregulat, cursa a rămas între Harry Boy şi Fudul. Pe linia dreaptă Fudul a trecut uşor de Harry Boy, iar prin distanţarea Măgurei, Zenit a luat locul al treilea.

L. GRÜNWALD
conducătorul iepei Josedale Margot

4. PR. NATIVE FORBES. Havana a condus pe întreg parcursul urmată de Amzel, Pai şi Wodka. Pai galopând de două ori şi Wodka odată, ordinea a rămas neschimbată până la potou.

5. PR. DE SOTA. Datorită avantagiului iniţial Iubita a condus până la intrarea în ultimul ocol, înaintea lui Josedale Margot şi a lui Little Orphan care a pierdut ceva teren la darea plecărei. Pe linia dreaptă Little Orphan terminând în trombă a avut o apropiere impresionantă care însă n'a avut alt rezultat decât că s'a apropiat până la un gât de Josedale Margot.

6. PR. OTRANTO. Pacahantos a luat conducerea încă dela plecare înaintea lui Gruia, în timp ce Ninon galopând pierdea teren preţios. In ciuda insistentelor atacuri date de Gruia, Pacahantos — mult ameliorată — şi-a conservat până la sosire avantajul.

7. PR. NERVUS RERUM. Blondella a luat conducerea talonată de Naplopo iar la câteva lungimi urma Citronat Gordon.

Pe linia dreaptă, Cerkasoff a atacat cu Citronat Gordon şi a luat un mic dar sigur avantaj asupra Blondelei. Naplopo a rămas al treilea precedând pe Gretelbub.

8. PR. MICAUŢI. Aventurier conducând din cap în cap cu un avantaj care n'a lăsat nici un moment dubiu asupra câştigătorului, a recoltat o victorie facilă asupra Durduliei şi a lui Spic.

9. PR. MAGDA. Pock urmat de Isabela a condus până pe ultimul kilometru, după care au fost depăşiţi de Talaz care a câştigat uşor. A patra s'a găsit la sosire Pleava.

Pariul austriac

● **Jocul austriac început ieri la Băneasa-Trap cu suma de 30.000 lei, a ajuns cu cota parte provenită din vânzarea buletinelor, la suma de 43.280 lei. Inseamnă că s'a jucat 26.560 lei adică 1328 de buletine. După victoria iepei Josedale Margot din pr. De Soto austriacul s'a închis.**

Informaţii

● *La secretariatul Soc. Hipice Române se fac astăzi retrageri pentru alergările de Miercuri 25 Maiu crt.*

● Eri la Băneasa Trap s'au plătit la event cotele :

TRIBUNA

Ştrengar-Kitty Clair 19.
Kitty Clair-Fudul 64.
Fudul-Havana 666.
Havana - Josedale Margot 461.
Josedale Margot-Pacahantos 857.
Pacahantos-Citronat Gordon 147.
Citronat Gordon-Aventurier 54.
Aventurier-Talaz 281.

PELUZA

Strengar-Kitty Clair 20.
Kitty Clair-Fudul 43.
Fudul-Havana 810.
Havana - Josedale Margot 560.
Josedale Margot- Pacahantos 1200.
Pacahantos-Citronat Sordon 312.
Citronat Gordon - Aventurier 51.
Aventurier-Talaz 530.

● La pariul ordinei s'au plătit cotele :

Ştrengar-Igen 35.
Kitty Clair-Giuditta 29.
Havana-Amsel 840.
Josedale Margot-Little Orphan 60.
Pacahantos-Gruia 234.

● **Neavând comunicat oficial greutăţile din Pr. Municipiului Bucureşti care figurează pe programul zilei de Sâmbătă 21 Maiu, le dăm sub beneficiu de inventar.**

De peste hotare...

Anglia

Vedeta reuniunei din ziua de 15 Mai dela Gatwick a fost PRINCE'S HANDICAP disputat pe 2 MILE şi dotat cu 415 souverain adică 415.000 lei.

Victoria a fost culeasă de PRETORIUS aparţinând d-lui J. A. HIRST şi fiind încălecat de J. SIRRET. In spatele fiului lui Son-in-Law şi Glenabbatrick s'au plasat ZEUS (P. Beasley) şi Tote INVESTOR (E. Smith). Cursa s'a disputat în 3 minute şi 31 secunde.

● In aceiaş zi, reuniunea dela Haydock a programat ca probă principală „HAYDOCK PARK SPRING" disputat pe distanţa de o milă şi dotat cu 988 souverain adică aproximativ 1.000.000 lei.

Intr'un lot de 9 concurenţi, victoria a fost culeasă de RAWANA (W. Rickaby) asupra lui GOTHIC (P. Mabers) şi GOLDEN MARTLET (S. Wragg).

Invingătoarea descinde din PAPYRUS şi LORE IN HASTE şi aparţine d-lui M. PAGLIANO.

Franţa

Reuniunea de Miercuri, 18 Maiu dela TREMBAY a avut în fruntea programului cunoscuta probă: „PRIX MATCHEM" deschis 3 anilor şi disputat pe 2300 m. a fost dotat cu 100.000 franci. După o cursă extrem de disputată — câştigătorul desemnându-se pe ultimii metri ai parcursului — victoria a fost culeasă de favoritul CASTEL FUSANO aparţinând d-lui J. E. WIDENER.

REZULTATUL OFICIAL A FOST :

COSTEL FUSANO 58 (G. Bridgland).

ECLAIR AU CHOCOLAT 58 (C. Bouillon).

COR DE CHASSE 58 (H. Semblat).

L'OURAGAN III 58 (R. Brethes).

Neplasaţi: Miraculeux, Kerfany, Uchand, Apollonius.

Cota: 9.50 — 5.50 — 6 — 9 pentru 5.

Câştigat: 3/4, gât, 4 lungimi.

Câştigătorul este antrenat de G. WATSON.

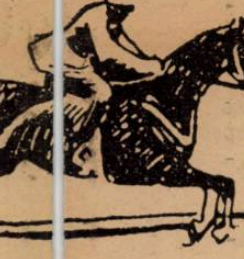

Mâine la Băneasa

Monte şi partanţi probabili

BANEASA — ZIUA IX-a — Sâmbătă 21 Mai 1938

PR. ARDEAL — Hcp. vânzare 1500 metri — 20.000 lei

Jane	64	0
Ştefania	58½	*Tănase*
Moft	57	*Iosza*
Nelson	54	*R. Cristea*
Licurici	52½	?
Tini	52½	0
Orz	52½	?
Cărăbuş	52	*Logofătu*
Sanda	50½	*Cucu*
Bombi	50½	0
Marmara	45	*Huţuleag*
Yadjam	41½	0
Poiana	40	0

PR. BONŢIDA — W. hcp. 1600 metri — 25.000 lei

Rubin	70½	0
Geza	62	0
Jane	61	0
Onuţa	59	*Vincent*
Afurisit	55½	*Huţuleag*
Gluma	55½	*Iosza*
Kasandra	55	*R. Cristea*
Răscoala	55	?
Ghiauroaica	52	*Lofofătu*
Acacia	51½	*Mullot*
Cărăbuş	49½	0
Orz	49½	?
Puişor	47	*Cucu*
Lulu	45	*Crişan*

PR. BALC. — 2200 metri 25.000 lei

Rubin	62½	0
Topaz	44½	*Florescu*
Naum	47½	0
Geza	56	*Cucu*
Obor	50½	*0*
Pok	55½	*Balog*
Foulaubin	58½	*Logofătu*
Brancas	53½	*Vincent*
Scârbă	59½	*Takacs*
Meşteru Man	46½	?

Pr. MUNICIP. BUCUREŞTI 60.000 lei — 1800 metri

Naplom	60½	*Ilinca*
Obor	46½	*Cucu*
Bard	49½	*Huţuleag*
Luţa	54½	*Mullot*

Buburel	60½	*Vincent*
Brancas	49½	0
Mitsouko III	52	0

PR. DORNA — 1800 metri 25.000 lei

Tatja	49½	0
Etiquette	53½	*Vincent R.*
Fioretta	53½	Gill
Jaf	51	?
Bécasse	57½	*Cucu*
Coniţa	57½	?
Bucureşcioara	57½	*Huţuleag*
Micşunea	57½	*R. Cristea*

PR. DIDI — 1700 metri 30.000 lei

Brânceni	54	*R. Cristea*
Dornic	55½	*Ilinca*
Răsfăţat	50	*Garner*
Don Alberto	57	*Cucu*
Obor	55½	0
Bard	59½	0
Brancas	56½	*Vincent*
Princier	58	0

PR. DUMBRAVA — Hcp. 1300 metri — 30.000 lei

Marius	64	0
Weekend	63	0
Răvaş	63	0
Balsors	59½	*Horvat*
Biribi	58½	*Cucu*
Monette III	57½	*Vincent*
Tuluţa	55½	*R. Cristea*
Don Alberto	55	0
Neta	55	?
Sukoro	54½	?
Carmen	53½	0
Korvin	50	0
Mayar	49	*Urdăreanu*
Amaranthe	48	*Huţuleag*
Elada	47	?
Vişina	47	Florea
Giovani	47	Crişan

Dela start la potou...

● *ELENA deşi a câştigat cu mare desinvoltură şi-a ameliorat recordul cu multe secunde. Pentru fica lui Bacşiş sunt de scomptat noui progrese şi victorii.*

● *HARRY BOY a arătat o valoare pe care puţini puteau s'o bănuească. Tinde să devină un cal util.*

● *DESIŞ pus pe picioare este pornit pe mari transformări. Origina îi dă tot dreptul.*

● *TAIS a fugit cea mai bună valoare. Păcat că această frumoasă iapă îşi are posibilităţile anihilate — în bună parte — de o excesivă nervozitate.*

● *ZENIT deşi şi-a ameliorat recordul carierii n'a reuşit nici măcar să se plaseze. Reuşind să fie echilibrat, probabil că deacum înainte va arăta valori superioare.*

● *VESTIT a confirmat valoarea din ziua când a întins-o pe Olenca. Fiul lui Wapiti traversează o perioadă de mari transformări.*

● *EXTRA a fugit onorabil. Fără galopul luat la intrarea în linia dreaptă ar fi putut fi mai aproape.*

● *MARŢOAGA a început mişca. Odată şi odată poate că va câştiga şi ea o cursă. Având patru picioare şi alte câteva asemănări cu un cal de curse, nu ne-ar mira.*

● *OSTAŞ fără câteva galopuri ar fi putut câştiga. Calul fiind în formă bună, trebueşte urmărit.*

● *DOMNICA este în cea mai bună formă. Deşi a câştigat cu puţin mai avea foarte mult în mână. La forma actuală şi-a recăpătat locul în ierarhia generaţiei ei.*

● *BUSUIOC este mai bine ca oricând. Ambele curse disputate au fost tot atât de bune deşi în ambele a fost bătut. In prima a căzut peste cea mai bună Domnica, iar în cea de a doua deşi mai fugise 2000 metri cu o oră înainte, s'a apărat foarte curajos. In curând credem că ne va da ocazia să înregistrăm şi lucruri mai bune. Este prototipul calului care de la cursă la cursă înregistrează noui progrese. Animal tardiv, de abia acum va da întreaga măsură a posibilităţilor sale.*

● *MURA II nu mai dispune de forma de acum câteva săptămâni. Poate ar avea nevoe de puţină odihnă.*

● *PATI WORTHY este în afara unei condiţii acceptabile. A stabilit totuşi un record interesant: fugind de 2 ori în loturi de câte 4 concurenţi n'a reuşit să ia nici un ban dat fiind în fiecare cursă a terminat la câte 20 secunde de câştigător.*

● *JOPPA HANNOVER a recoltat încă o victorie uşoară. Limita posibilităţilor acestei excelente produse a crescătoriei americane ne va fi cunoscută numai într'o întâlnire la egal cu vedetele vârstnicilor. Până acuma a făcut tot ce i s'a cerut.*

● *PAI nu poate constitui un adversar serios — la egal — pentru Joppa Hannover. Comportarea lui rămâne cât se poate de meritorie.*

● *OLENCA este o desăvârşită fondistă. Pe parcursuri lungi va constitui — în curând — o adversară demnă pentru cei mai buni din generaţia ei.*

● *DURDULIA figurând onorabil până la intrarea în linia dreaptă, a dovedit o formă impecabilă. Este aproape de ziua victoriei.*

● *PECEORA traversează o perioadă de mari transformări. Just este că a şi găsit conducerea de care avea nevoe.*

● *TORENT este prototipul calului ghinionist. Este aproape un an de când mereu găseşte pe cineva care să-l bată.*

● *SORVANEŢ este în maximum de formă. Fără două galopuri ar fi putut câştiga.*

● *DORITA MEA şi-a regăsit plenitudinea mijloacelor. S'ar putea ca prima ieşire publică să coincidă cu o victorie.*

● *CATINCA este în maximum de formă. Fără galopul din ultimul turnant ar fi fost cât se poate de periculoasă.*

● *GRETEL BUB nu este departe de valoarea maximă. Chiar de la prima eşire ar putea să câştige.*

● *VALONA a câştigat şi datorită progresului arătat cât şi faptului că n'a greşit.*

● *IGEN a fost bătut de distanţă. Este însă şi unul din elementele pentru care orice parcurs este prea lung.*

● *PINKERTON a fost bătut de Gram. Grăbit fără motiv în momentul când câştigase cursa a galopat. A fost repezit din nou şi din nou a galopat. Sunt experienţe pe care unii proprietari le-au resimţit costisitor.*

● *REDEA mai are încă o rezervă de 2—3 secunde. Deci va mai câştiga încă 2—3 curse.*

● *NINON a reintrat onorabil. Fără două galopuri ar fi putut câştiga.*

● *GRUIA şi-a reamintit de năravul pe care-l avea acum 2 ani.*

● *KING WORTHY este cât se poate de bine. Sunt de scomptat din parte-i noui progrese.*

● *DU-TE nu ştie să câştige când are de refăcut distanţe. Face cu totul alte curse când merge în fruntea plutonului.*

● *BENITO H. P. este în plină formă. A fost însă derutat de alura susţinută în care s'a desfăşurat alergarea.*

● *POCK fără galopul dela intrarea în linia dreaptă ar fi putut câştiga. Este de urmărit.*

● *CICLON s'a apărat onorabil până în ultimul ocol. Probabil că viitoarea cursă să-l găsească mai bun cu 1-2 secunde.*

REZULTATUL TECHNIC

— Băneasa-Trap: Ziua II-a Joi 19 Mai 1938 —

(TEREN BUN)

1. Pr. NATALIS — Grupa C. — 1700 metri
(15,28) 7.500, 1.800, 800, 400 lei

1	Ştrengar	1700	2.47	1.38^{2}	*Andreyevsky*	20	20
2	Igen	1700	47^{8}	38^{7}	*Dobrescu*	29	31
3	Zgomot	1700	48^{5}	39^{1}	*G. Ghinea*	59	83
4	Dor de Ducă	1700	51^{6}	40^{9}	*Slobozenco*	433	235
d	Spic	1700	49^{8}	39^{6}	*Komarniţky*	1168	1415
d	Ostaş	1700	59^{6}	55^{7}	*N. Gaidaev*	43	32

Ştrengar Strolch şi Sofiţa) aparţine Herg, Statului Ruşeţu.
Pariu mutual: Trib. 20; 16, 15. Pel. 20; 16, 13 lei.

2. Pr. MONTE CHRISTO — Condiţie — 1700 metri
(16,00) 12.000, 3.500, 1.500 lei

1	Kitty Clair	1800	2 37^{2}	1.27^{3}	*Cerkasoff*	12	12
2	Giuditta	1780	38^{1}	28^{8}	*T. Marcu*	232	77
3	Sorvaneţ	1740	39^{1}	31^{4}	*Borisiac*	23	30

Kitty Clair (Real Frisko şi Wanita Ward) aparţine C-sei E. Benckendorff.
Pariu mutual: Trib. 12. Pel. 12 lei.

3. Pr. MON TRESOR — Handicap — 1700 metri
(16,27) 8.000, 2.000, 1.000, 500 lei

1	Fudul	1820	2.55	1.36^{8}	*Slobozenco*	60	59
2	Harry Boy	1720	55^{6}	42^{1}	*Ghinea*	21	24
3	Zenit	1800	56^{1}	37^{8}	*Andreyevsky*	78	57
4	Extra	1800	59^{1}	39^{6}	*M. Pavlic*	35	36
	Sorana	1800	3.04^{5}	42^{6}	*Podoleacov*	580	885
	Lin	1700	14^{8}	54^{8}	*D. Barna*	7450	1770
	Jenny	1720	opr.	—	*N. Terehov*	156	110
d	Măgura	1700	2 56^{8}	43^{7}	*Trifulescu*	186	135
d	Desiş	1720	59^{1}	44^{1}	*Komarniţky*	596	59
d	Tais	1740	3.19^{8}	54^{8}	*Zabelin*	135	252

Fudul (Badea Petre şi Frumuşica) aparţine d-lui N. Stănciulescu.
Pariu mutual: Trib. 60; 18, 14, 18. Pel. 59; 19, 17, 19 lei.

4. Pr. NATIVE FORBES — Record — 1700 metri
(16,52) 10.000, 2.500, 1.200, 800 lei

1	Havana	1740	2.33^{9}	1.28^{4}	*Andreyevsky*	95	158
2	Amzel	1760	34^{8}	27^{8}	*Borisiac*	55	40
3	Pai	1760	34^{6}	27^{8}	*Ghinea*	14	14
4	Wodka	1760	34^{8}	28	*Cerkasoff*	35	41

Havana (Texas şi Hannerl) aparţine d-lui I. Tulcianov.
Pariu mutual: Trib. 95; 30, 27. Pel. 158; 26, 16 lei.

5. Pr. DE SOTA — Condiţie — 1700 metri
(17,20) 25.000, 8.000, 4.000 lei

1	Jos[illegible]	1760	2.35^{2}	1 28^{2}	*L. Grünwald*	31	38
2	Lit[illegible]	1800	35^{3}	26^{3}	*Cerkasoff*	13	14
3	Iubit[illegible]	1680	37^{2}	33^{6}	*Slobozenco*	50	33

Josedale Margot (Main Mc Elwyn şi Tootsie Elliot) aparţine d-lui C. Müller.
Pariu mutual: Trib. 31. Pel. 38 lei.

6. Pr. OTRANTO — Condiţie — 2100 metri
(17,48) 9.000, 2.300, 1.000, 700 lei

1	Pacahantos	2140	3.11^{3}	1.29^{3}	*Crotenco*	125	185
2	Gruia	2140	11^{3}	29^{4}	*Andreyevsky*	15	16
3	Ninon	2140	19^{4}	33	*Cerkasoff*	20	20
5	Bruma II	2160	25^{4}	35^{1}	*Komarniţky*	284	146

Pacahantos (Pajtas şi Bezâmianca) aparţine d-lui I. Bărbânţea.
Pariu mutual: Trib. 125; 26, 18. Pel. 185; 18, [illegible] 11 lei.

7. Pr. NERVUS RERUM — Record — 1700 metri
(18,17) 12.000, 3.500, 1.500, 1.000 lei

1	Citr. Gordon	1760	2.31^{5}	1.26^{1}	*Cerkasoff*	12	11
2	Blondella	1720	31^{8}	28^{8}	*T. Marcu*	51	48
3	Naplopo	1740	32	27^{4}	*G. Ghinea*	83	133
4	Gretelbub	1760	32^{4}	26^{8}	*D. Dobrescu*	60	133

Citronat Gordon (Gordon Peter şi Citronelle) aparţine C-sei E. Benckendorff.
Pariu mutual: Trib. 12; 11, 14. Pel. 11; 11, 13 lei.

8. Pr. MICAUŢI — Handicap — 2100 metri
(18,45) 9.000, 2.300, 1.000, 700 lei

1	Aventurier	2100	3 27^{2}	1.38^{7}	*T. Popa*	47	88
2	Durdulia	2200	28^{1}	34^{6}	*Corol*	49	33
3	Spic	2120	29	38^{6}	*Komarniţky*	504	192
4	Izma	2200	29^{6}	35^{6}	*G. Crainic*	111	75
	Bebeca	2160	29^{7}	37^{1}	*Cobeliac*	65	192
	Pinkerton	2220	30^{5}	34^{8}	*Gram*	52	32
	Peter Worthy	2240	32^{5}	34^{9}	*N. Gaidaev*	76	63
	Busuioc	2220	dep.	—	*Ghinea*	38	62

Aventurier (Avanti şi Turtucaia) aparţine d-lui B. Marcu.
Pariu Mutual: Trib. 47; 30, 25, 75. Pel. 88; 24, 21, 69.

9. Pr. MAGDA — Handicap — 2100 metri
(19,10) 11.000, 3.000, 1.200, 800 lei

1	Talaz	2140	3.13^{5}	1 30^{4}	*Dumitrescu*	35	55
2	Pock	2120	14^{6}	31^{8}	*Crainic*	32	39
3	Isabela	2120	14^{9}	31^{9}	*Crotenco*	80	72
4	Pleava	2160	16^{4}	30^{9}	*D. Dobrescu*	90	188
	Primrose	2160	16^{6}	31	*Tr. Marcu*	73	87
	Margaret T.	2240	17	27^{9}	*Terehov*	42	28
	Catinca	2140	20^{1}	33^{5}	*G. Ghinea*	153	66

Talaz (Elector şi Tisa) aparţine d-lui P. Dumitrescu.
Pariu mutual: Trib. 35; 26, 35. Pel. 55; 42, [illegible] 26 lei.

BĂNEASA

Program definitiv

BANEASA : Ziua X-a — Duminică 22 Mai 1938

Pr. LA GONDOLA — 1200 metri 20.000 lei

Marmara (55.000)	46
Furtuna (75.000)	52½
Nataşa (15.000)	46
Avanti (35.000)	52½
Giovani (55.000)	51½
Neta (35.000)	51
Carmen (55.000)	56½
Marina (15.000)	46½
Poiana (25.000)	37
Hoţoaica (35.000)	38½
Biribi (75.000)	60½
Elada (75.000)	53
Balsors (45.000)	58½
Bécasse (100.000)	55½
Cocotte	57½
Coniţa II (100.000)	55½
Dumneaei (60.000)	51½
Corniţa	57½

Pr. DUMBRAVA ROŞIE W-h'cap 1500 m. — 25.000 lei

Monette III	72
Răzor	59½
Tini	57½
Loti	56½
Sanda	56
Caiafa	56
Spătar	52
Costinel	51
Băbuca	50½
Marmara	50
Ciurlan	49
Necaz	47
Hoţoaica	47
Corina	46½
Zori de Zi II	45

Pr. BASMA — 800 metri 25.000 lei

Bravo mă	59
Zamfira	57½
Très Pratique	57½
Geza	53
Goblin	47½
Flor fina	46

Premiul DIANEI — 2100 metri — 150.000 lei —

Marcella	57
Franco Girl	57
Getta	57
Lăcusta	57
Vişina	57
Hoţoaica	57
Glorietta	57
Hoaţa	57
Miss Rock	57
Loti	57
Tini	57
My Lass	57
Aluna	57
Sirenica	57
Caiafa	57
Frunză	57

PR. GRECIANU — Handicap 2.400 metri — 60.000 lei

Codru	64
Menelik	62½
Ostaş	61
Rubin	61
Danciu	60
Luţa	60
Madrigal	59½
Scârbă mică	59
Hoo si eu	58

Pr. FLACAILOR — 800 metri 40.000 lei

Ticu	56
Realist	53½
Tarzan	53½
Ciocârlan	53½
Nae	53½

Pr. L'ALSACE — 1600 metri Handicap — 35.000 lei

Răvaş	64
Madrigal	62
Geza	55½
Parabola	55½
Nolcică	55
Princier	55
Carmen	53½
Sukoro	53½
Obor	53
Onuţa	52½
Farmec	52
Cin'te ţine	52
Goblin	51
Li	48½
Boshko	48
Favoritul meu	46½
Ghiauroaica	45
Meşteru Marole	48½

Băneasa - Trap

INSCRIERI

Ziua III-a Miercuri 25 Mai 1838

Pr. MOGOŞOAIA — 1700 m. Grupa B — 9.500 lei

Zenit, Dâmb, Sorana, Vrăjitor, Mârţoaga, Iubita, Va-ta, Miryam, Luna, Dudu Gordon, Extra, Furor, Elena.

Pr. JONGLEUR Handicap — 13.000 lei

1560 Lin.
1580 Amiral Worthy.
1600 Habara.
1640 Furor.
1680 Extra.
1700 Spic.
1720 Pati Worthy, Vestit, Igen, Bebeca, Baron.
1740 Zgomot, Durdulia, Valona.
1760 Tava, Izma, Mura II, Ştrengar.
1780 Sultan II, Petruş, Legionar, Credinţa.
1800 Peter Worthy, Ghid, Bunel, Busuioc, Olenca.
1820 Kamaa, Vointa, Ciclop.

Pr. DAKOTA Handicap — 13.000 lei

2100 Ciclon.
2120 Leu, Eftin.
2140 Jeles II, Du-te, Bruma II.
2160 Friedericke, Benito, H. P., Domnica.
2180 Catinca, Bibi, Isabela.
2200 Florica II.
2220 Primrose, Szelvesz.

Pr. JARNAC Handicap — 16.000 lei

2040 Igen, Ostaş.
2060 Zgomot, Bebeca.
2080 Tava, Tutun, Mura II, Izma, Ştrengar, Drudulia.
2100 Ghimp, Legionar, Credinţa.
2120 Olenca, Busuioc, Ciclon, Bunel.
2140 Eftin, Leu, Ciclop.
2160 Jeles II, Casatca, Bruma II
2180 Pock, Friedericke, Lăcrămioara, King Worthy, Benito H. P. Domnica.
2200 Catinca, Ninon, Isabela, Pacahantos.
2220 Brebenea, Ieroşca II, Pleava
2240 Peceora, Ideal, Gruia, Havana.

Pr. JUGURTHA Condiţie — 11.500 lei

1700 Bunel.
1720 Gruia, Pikaver, Leu, Du-te, Pock.
1740 Naverno, King Worthy, Isabela, Ideal, Torent, Friedericke, Amzel, Peceora, Ciclon, Pacahantos.
1760 Bibi, Catinca, Dorita Mea.
1780 Venezia, Primrose, Haron, Florica II, Pleava .
1820 Pai.

Premiul NISA Condiţie — 18.000 lei

1700 Lin, Desiş, Tais, Diadia Lul
1720 Zenit, Dâmb, Sorana, Iubita, Elena, Furor, Harry Boy.
1740 Va-ta.
1760 Extra, Ştrengar.
1780 Ostaş, Dudu Gordon.
1800 Oborean.
1820 Ghimp, Winsome Josedale, Dorka.
1840 Tutun, Nataşa, Petruş.

Pr. BOB ARMSTRONG Condiţie — 18.000 lei

2100 Giuditta, Jarvis, Sorvaneţ, Busuioc, Lăcrămioara, Eftin.
2120 Gruia, Isabela, Ideal, Pacahantos.
2140 Dorita Mea, Blondella, Primrose, Haron, Pleava, Havana.
2160 Szelvesz, Margaret T., Pai.
2200 Naplopo, Gretelbub.

Premiul MARGRABINA Record — 13.000 lei

1700 Legionar, Pati W., Igen.
1720 Mura II, Valona, Credinţa, Tava, Peter Worthy, Zgomot, Durdulia.
1740 King Worthy, Olenca, Jeles II, Brebenea, Pock.
1760 Bruma II, Ninon, Sorvaneţ, Lăcrămioara, Eftin, Domnica, Benito H. P.
1780 Gruia, Catinca, Torent, Havana.

Premiul NOGRAD Record — 16.000 lei

2100 Casatca, Brebenea, Jeles II, Pock.
2120 Sorvaneţ, Lăcrămioara, Eftin, Redea, Domnica.
2140 Isabela.
2160 Gruia, Catinca, Pacahantos
2180 Dorita Mea, Ieroşca II, Szelvesz, Pai, Amzel, Pleava, Havana.
2200 Farao, Trixie, Joppa Hanover.

PAGINA RUGBY-ULUI

Germania a învins România cu 8-3 (8-3)

(Continuare din pag. I-a)

Echipa României

ronie fină...), ţigări şi... binocluri, ies dintr'un zumzet de stufăriş să se facă auzite.

Intr'o lojă echipierii francezi încadrează cu distincţie şi politeţa specifică, câteva dudui îmbrăcate nostim. Vorbesc aprins, beau kramere şi fumează „Gauloise". Duduile s'au pierdut. Dau ochii peste cap, fac graţii care le prind şi răspund cu „oui", „oh!" şi câte-odată exclamă duios : „Vai! dragă, ce simpatici sunt!".

Francezii se mută acum. Stau în soare. Desclaux dă un autograf pe o cutie de ţigări cu un creion bont iar Fabre cu talia-i uriaşă, spune mereu „pardon" când partea de dedesupt a pantofilor săi se aşează comod pe partea deasupra a pantofilor unor cetăţeni (neturmentaţi...) cari au venit să vadă matchul.

E ora 17 şi 25 de minute. Echipele intră pe teren. Urmează acum programul obişnuit al întâlnirilor internaţionale.

Muzica, tot a gardienilor, cântă „Horst Wessel Lied" şi „Deutschland, Deutschland, uber alles!". Asistenţa e în picioare. Jucătorii germani par acum nişte statui reprezentând puterea. Aproape că te miri cum peste câteva minute vor mişca, vor alerga şi poate vor bate...

Au tricouri albe şi pantaloni asişderea. Imaculaţi. O linie albă şi o dumbravă de brate. Imnurile au încetat.

„Trăiască Regele" începe acum. Acelaşi protocol. Germanii răspund cu respectul pe care îl au ei pentru tot ce e solemn şi înălţător.

Bineînţeles că fotografii, aceşti neîndurati vânători de imagini, au avut şi ei misiune.

Publicul aplaudă deodată. Ce e? A! Uite un pitic pe teren !

E Toma Aurel, fostul şi viitorul c a m p i o n. Imbrăcat bleu-marin cu un surâs veşnic, „Tomiţă" bate lovitura de începere. Aşează balonul tacticos şi trage. Mingia sboară hăt! departe şi „Tomiţă" acest şoricel vioiu se retrage depe teren cu fotografii după el...

Cu urale din partea spectatorilor şi cu oferta d-lui Duduş Ghimpeţeanu de a lua un loc pe bordura grilajului.

Germanii atacă frenetic, iar românii aleargă de colo până colo. Grămezile se formează cu o iuţeală ameţitoare. Acum îi vezi împrăştiaţi pe teren, acum se apleacă, se strâng, se împing şi dau din picioare cu neastâmpăr.

Deodată mingia iese zăpăcită şi nu aşteaptă mult. Unul o ia şi fuge. Altul se agaţă cu disperare de el şi-l face să cadă.

Fază după fază se desfăşoară matchul. Timpul trece, aleargă, trece pe deasupra stadionului furând uralele şi punctele marcate.

In prima parte a jocului, germanii domină. Exact ca şi Duminica trecută. In a doua românii pornesc la atac. Şi punctele se realizează. Şi se mai realizau încă dacă ghinionul nu stingherea echipa noastră. El se plimba printre jucători, încurca iniţiativele şi făcea ca şarjele românilor să se înfunde aproape de buturile germanilor.

Nota comică a adus-o însă cineva dela care se aşteaptă numai triştetţi. D. Niculae P. Cristea, harnicul infirmier al Federaţiei, reuşeşte să stârnească hazul galeriei. Un jucător român căzuse pe jos. Imediat d. Cristea N. Nicolae îşi deplasează grăsuţa sa persoană spre locul „accidentului". Străbate tot terenul în fuga mare — şi fugea bine ! — şi când să se aplece asupra celui de jos, acesta se scoală teafăr.

Se vede că de frică a făcut asta...

A doua oară se petrece acelaş lucru. Hotărît! Ghinionul a vrut ca d. Niculae P. Cristea să nu se remarce în alt mod...

Spre sfârşitul matchului „Tomiţă" a procurat o scenă foarte drăguţă.

Un reprezentant al Casei Martini Rossi a venit pe teren cu câteva lăzi şi sticle cu cointreau. Tomiţă a crezut că sticlele sunt pentru el.

Şi a luat două. Crezuse omul că e modest... Domnul reprezentant a ţinut însă să-l anunţe pe d. Toma Aurel că sticlele nu-i erau destinate.

Acesta nevoind să creadă, a insistat. Până la urmă s'a convins şi cu mare părere de rău, a cedat. Intr'adevăr sticlele-i veneau minunat...

Galeria în timpul acesta îşi vedea de treabă. S'a remarcat astfel un grup de tineri cari făceau cea mai mare... gălăgie. Erau cei dela arhitectură. Cunoscuţi fanatici ai rugby-ului.

Pe lângă aceştia am mai văzut şi vechii rugby-şti Sorin Mihăilescu, Tarabega, Sfetescu, Virgil Ioan, Mărăscu, ing. Veluda şi alţii.

In tribuna de onoare au luat loc d-nii: George Plagino, preşedintele U. F. S. R.-ului, Caracostea, preşedintele F. R. R., d-na şi d. Ion Cămărăşescu, Lautier, Laurant, vice-preşedintele şi secretarul Federaţiei franceze de rugby, A. şi D. Tănăsescu, d-na şi d. Neagu Boerescu, magistrat Valvoreanu, Duduş Ghimpeţeanu, Aurel Mărăşescu, d. col. Davila, d. Luchide şi însărcinatul de afaceri al Legaţiei germane, membrii coloniei germane şi alţii.

Restul asistenţei mai numeroasă ca la primul match, ceeace dovedeşte că rugby-ul românesc a i n c e p u t să prindă.

Au mai fost desigur unii cari nu cunoşteau regulile jocului. Astfel am putut auzi la urmă, când tribunele s'au golit lăsând în loc hârtii şi mucuri de ţigări, următoarea exclamaţie:

— „Da bine dom'le! Dece nu l-au băgat pe Bodola ? Dădea iama în ei...".

EUGEN VERZEA

Cum a decurs matchul

Numai ghinionului se datoreşte faptul că echipa de rugby a României a cedat în mod surprinzător în faţa reprezentanţilor celui de al treilea Reich.

Desigur rezultatul va avea darul să provoace ceva mai multă amărăciune în sufletele tuturor, decât înfrângerea suferită din partea Franţei, deoarece, aşa cum au decurs ostilităţile, victoria nu trebuia să scape reprezentanţilor noştri.

Pentru lămurirea tuturor, acelora care privesc înfrângerea de eri, ca o dovadă de inferioritate a jucătorilor noştri, le spunem că victoria realizată de cei cincisprezece jucători germani nu oglindeşte câtuşi de puţin fizionomia jocului.

Am mai putea adăuga, că rugbyştii noştri s'au comportat slab.

Repetăm aceleaşi cuvinte, cu care am început această cronică şi anume, că un ghinion fantastic a privat reprezentativa României de cea mai strălucită performanţă, pe care ar fi putut să o obţină.

Orice s'ar spune, jocul românilor a fost cu cel puţin o clasă superior celui practicat de germani.

Cel puţin putem spune aceasta, în urma partidei de eri.

Intr'adevăr, linia de atac a României s'a întrecut pe sine.

Andreiaş, Crisoveloni, Dinescu, Popa şi Damian, au jucat mai presus de orice aşteptări.

Cine a vizionat partida de eri, dintre echipa României şi cea a Germaniei, nu poate tăgădui un singur moment, că jocul românilor a fost mult mai clar şi mai technic decât cel al adversarilor.

Şi nu am comite câtuş de puţin o abatere dela obiectivitate, dacă afirmăm, că rugby-ştii români, au jucat mult mai inteligent decât Duminica trecută.

Atacul a corespuns şi în a doua parte a jocului românii au jucat la numai câţiva metri de buturile apărate de fundaşul Isenberg.

Damian, Andreiaş, Niculescu, Dinescu, Popa, au pierdut, tocmai atunci când erau pe punctul de marcare, ocazii dintre cele mai fericite.

Evident, se vor întreba anumite cercuri, cum se explică înfrângerea dacă linia de atac a corespuns.

Şi vom răspunde că acest rezultat nu se datoreşte decât formidabilei apărări a oaspeţilor.

Găsim interesant să subliniem că în acest compartiment, germanii sunt superiori francezilor.

De exemplu, în repriza doua, când linia noastră de 3/4 întreprindea acţiuni, asemănătoare unui motor în plină formaţiue, apărarea adversarilor era la post şi spulbera tot ceeace românii sperau să realizeze.

Indiferent de rezultat, trebue să menţionăm cu deplină satisfacţie, că sportul nostru cu balonul oval şi-a apropiat un grad de progres, ce îi face cinste.

Incheind această introducere noi subliniem, că rug-

(Continuare în pag. 9-a)

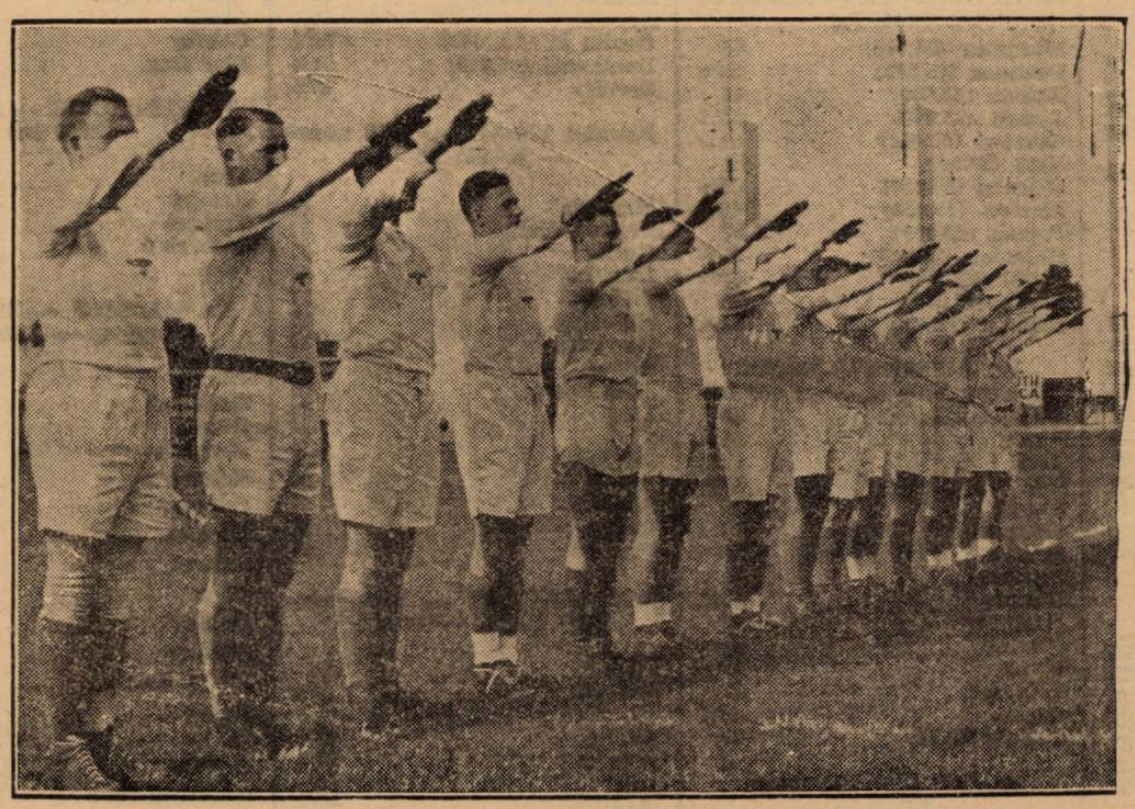

Echipa Germaniei salută publicul

Rugby

Germania a învins România 8-3 (8-3)

(Urmare din pag. 8)

by-ul românesc, sa comportat mai presus de orice așteptare, în cele două întâlniri ce-au susținut, contra Franței și respectiv Germaniei.

Astfel reprezentanții noștri, au primit în cele două matchuri disputate cu Franța și Germania 19 puncte, față de cele 11 puncte marcate.

CONSIDERAȚIUNI TEHNICE

Cea de a doua partidă din cadrul campionatului european, ne-a permis să facem multe constatări, în bună parte destul de îmbucurătoare, pentru rugby-ul românesc.

După cum spuneam mai sus, jucătorii noștri, au jucat mai technic, mult mai legat, decât reprezentanții Germaniei.

Și este firesc să fie așa.

Jucătorii români s'au distins prin mobilitate, inteligență în acțiune, și oarecare tactică, în toate compartimentele jocului.

Evident, linia de înaintare, în special talonajul a lăsat de dorit în primele minute ale reprizei întâia.

Înaintașii noștri, au ținut cu greutate piept, înaintașilor germani, care excelau prin masivitate și mai presus de toate, printr'un joc extrem de rapid.

Considerăm ca cel mai minunat prilej de a evidenția încă odată, jocul corect, deschis și superior al românilor, prin faptul că, deși învingătorii au avut majoritatea baloanelor la grămadă, plus un demi de mele, excelent, nu au putut concretiza nimic.

Punctele înscrise de Hölsberg și Pfisterer, în prima repriză, nu se datoresc decât unor fericite întâmplări.

PRIN CE SE CARACTERIZEAZA RUGBYUL GERMAN

Fără îndoială că, participarea rugby-ului german, în cadrul unui eveniment de însemnătatea celui de față, a suscitat în cel mai înalt grad toate cercurile rugby-stice.

Să nu se uite apoi, că oaspeții au sosit în Capitală aureolați de cea mai senzațională performanță ce a înregistrat în acest an și anume, victoria ce-au obținut la 26 Martie la Frankfurt, asupra Franței.

Partida de eri a fost urmărită de un public mult mai numeros decât la matchul susținut de reprezentanții noștri cu Franța.

Am putut vedea cum toată lumea aștepta cu nerăbdare apariția echipei reprezentative a Germaniei.

Odată cu consumarea partidei de eri, am putut face următoarele constatări, în legătură cu progresul ce au atins germanii în rugby.

Astfel, am remarcat — și aceasta în conformitate cu ceeace am scris acum două zile — că rugby-ul german se caracterizează prin elanul și masivitatea jucătorilor dr. Loos, Hübseh, Isenberg, Pfisterer, toți la fel de masivi.

Mărturisim deschis, ne așteptam ca pe lângă aceste două calități, să vedem la rugby-ul german și altceva.

Ei bine, făcând excepție de câteva incursiuni foarte spectaculoase a liniei de trei sferturi, nu am putut observa nimic și mai ales, nu ne-am putut explica datorită cărui fapt au cedat francezii la Frankfurt.

Putem preciza chiar categoric, că rugby-ul românesc este superior din punct de vedere al cunoștințelor de joc, celui german.

Ceva mai mult, jucătorii noștri au dovedit cu prisosință, eri, că, alături de Anglia și Franța, rugby-ul românesc poate fi considerat destul de matur, deși timpul în care a luat o oarecare extindere, e destul de scurt.

CUM AU DECURS OSTILITAȚILE

Jocul începe în nota de superioritate a oaspeților, cari excelează atât la talonaj, cât și pe linia de trei sferturi.

Menționăm că echipa României a jucat în prima repriză cu soarele în față.

Jucătorii noștri încearcă să deschidă jocul pe linia de atac, însă Hubsch, Pfisterer, Bayer și Döpke, constitue un zid greu de trecut.

Germanii domină teritoriul și în minutul șapte de joc, dintr'o greșeală a liniei de atac românești, Höhberg

TĂNASE

prinde printr'un reflex extraordinar balonul și după o cursă magistrală, înscrie primul essai al zilei.

Incercarea este transformată.

Germanii încurajați de încercarea înscrisă de Höhberg, reușesc să-și impună jocul pentru câteva minute.

In minutul 15 de joc, arbitrul penalizează o greșeală a românilor.

Spre surprinderea tuturor, Pfisterer transformă imposibil.

GERMANIA-ROMANIA 8—0

Crivăț (România), ratează un coup-franc.

Popa, bine lansat de Diamandi, pătrunde în forță, în câmpul germanilor, pasează lui Crissoveloni și acesta lui Andreiaș.

La un metru de buturile germane, însă apărarea acestora intervine cu succes.

In minutul 20 de joc, Eremia ratează un coup-franc.

ROMANIA MARCHEAZA

Insfârșit, în minutul 30 de joc, publicul este în delir.

Dela o grămadă, Diamandi deschide impecabil pe Popa.

Acesta dă lui Crissoveloni, care la rândul său, pasează lui Diamandi.

Excelentul nostru jucător, fuge... fuge.. și când este pe punctul de a fi oprit de fundașul Isenberg, bate un „à suivre", iar Crissoveloni, care urmărise, înscrie.

Incercarea nu este transformată, deci :

GERMANIA-ROMANIA 8—3.

Germanii pari suprinși de întorsătura ce a luat jocul, dar mai ales de avântul jucătorilor noștri.

Aceasta însă nu-i împiedică a pune la grea încercare pe Moldoveanu, care face tot posibilul să scape cu fața curată.

Degajările sale însă lasă de dorit.

REPRIZA II-a ESTE A ROMANIEI

La reluare, rugby-știi noștri par de nerecunoscut. Tănase talonează impecabil.

La joc de tușe, la deschidere, ca și pe linia de atac, România domină.

Germanii fac sforțări uriașe, pentru a stăvili atacurile liniei noastre de trei sferturi.

Astfel, în minutele 60, 63, 69, 72 și 85, românii ratează ocazii extrem de favorabile.

Rând pe rând, Andrieș, Crissoveloni, Damian, Popa și Dinescu, sunt la aproximativ 2 metri de buturile germanilor.

Egalarea pare inevitabilă și totuși nu se produce.

Mai sunt câteva minute de joc și germanii practică numai joc de tușe.

Publicul aplaudă acțiunile rugby-știlor noștri.

Din nefericire însă, jocul se termină, fără ca dominarea categorică a românilor să poată schimba rezultatul din prima repriză.

CINE S'A REMARCAT

Invingătorii au avut cei mai buni oameni în: Hübsch, Richter, dr. Loos, Dopke și Isenberg.

Din echipa României s'au distins: Gică Ionescu, Crissoveloni (cel mai buni din 30), Bârsan, Dinescu, Andreiaș și Damian.

D. Camil Ioan a făcut tot ce i-a stat în putință pentru a mulțumi ambele tabere.

FORMAȚIILE

GERMANIA: Isenberg, Hübsch, Pfisterer, Dunhaupt, Reuter, Richter, dr. Loos, Höhberg, Thiesis, Bayer, Koch, Dopke, Röemcke, Werhmann și Schroers.

ROMANIA: Moldoveanu Dinescu, Damian, Andrieș, Crissoveloni, Popa, Diamandi, Irimia, Gică Ionescu, V. Niculescu, Burlescu, Crivăț, Bârsan, Tănase și Slobozianu.

CE NE DECLARA JUCATORII

Am găsit interesant ca după consumarea partidei susținută de echipa României contra Germaniei, să vedem și părerea jucătorilor.

ISENBERG: Mărturisesc sincer, nu mă așteptam să întâlnesc la București o echipă atât de viguroasă.

România a progresat foarte mult, față de anii trecuți.

Mi-a plăcut jocul furnizat de jucătorii români, pe linia de atac.

DR. LOOS: Ce să-ți spun, a fost o partidă extrem de disputată. M'a uimit elanul cu care au jucat reprezentanții României.

Mai menționez că arbitrajul a lăsat oarecum de dorit

HUBSCH: Am învins după cum a-ți văzut, cu multă greutate.

CRISSOVELONI (căpitanul echipei României): A fost un match, pe care trebuia să-l câștigăm.

ATLETISM

Eri în pauza matchului de rugby Germania-România

In pauza matchului de rugby disputat eri pe stadionul A. N. E. F., s'au desfășurat trei probe atletice.

Cu această ocaziune, suntem nevoiți să atragem din nou atențiunea organizatorilor. că regizia probelor în pauza unui match, fie de football, fie de rugby, așa cum se înțelege să se facă, nu se servește, nici pe departe, cauza atletismului.

Organizarea probelor, atât a celor de eri, cât a acelora de altă dată, păcătuesc prin aceea că nu se anunță ce se va disputa, și rezultatele obținute.

Ori nu acesta este rostul lor.

Organizarea trebuie să fie de o așa manieră, ca să deștepte interes în publicul spectator.

Să sperăm că liga se va convinge de seriozitatea acestui fapt.

REZULTATELE TECHNICE

400 m.

1. Nemeș (St. R.) 53 s. 0.
2. Lăpușan (M.) 53 s. 1/10.
3. Iordache (St. R.) 54 s.

1500 m.

1. Ahmet Suliman (tS. R.) 4 m. 25 s. 7/10.
2. Twardowsky (C. F. R.) 4 m. 25 s. 9/10.
3. Gociu (St. R.).
4. Răducanu (C. F. R.).
5. Topală (St. R.).
6. Moisescu (V. D.).
7. Teodoroiu
8. Ungureanu.
9. Dumitru Gheorghe.

ȘTAFETA 800 × 400 × 200 × 100 m.

VIFORUL DACIA (Comănescu, Popescu, Moisescu, Calistrat) 3 m. 49 s.

C. F. R. (Iordan, Ionescu, Velescu, Vâjâianu 3 m. 50 s.

Duminică concursul de selecție

Duminică, toată ziua, federația de atletism va organiza pe stadionul A.N.E.F. primul mare concurs al anului.

Competițiunea va servi ca un criteriu în selecționarea echipei Capitalei pentru matchul triunghiular dela 29 Mai.

La concursul de Duminică va asista și antrenorul german Sthurk.

Schullery, o mare speranță a atletismului românesc

Am fost singurul ziar care am anunțat formidabila performanță reușită de tânărul student dela A. N. E. F. Schullery, care a aruncat greutatea 14 m. 62, stabilind astfel un nou record român. Revenim astăzi cu câteva amănunte asupra acestui atlet care după rezultatul obținut la Brașov se impune drept una din cele mai serioase speranțe ale atletismului românesc.

A studiat un an la Școala de educație fizică din Berlin iar acum este în anul al II-lea la A. N. E. F.

Schullery după rezultatul dela Brașov unde a aruncat greutatea 14 m. 62, cu o greutate ce cântărea cu 50 grame mai mult(!) va începe un serios antrenament, de oarece tânărul student vrea să ajungă până la Jocurile Balcanice la 15 metri!

Paralel cu aruncarea greutății se va antrena și la disc unde a reușit la Brașov Duminică să arunce aproape 41 metri, ceeace nu este de loc rău.

Rezultatele concursului de Duminică dela Cluj

CLUJ. — Duminică pe stadionul local s'a desfășurat un concurs atletic organizat de liga Someș, înregistrându-se următoarele rezultate:

100 m.
1. Dejenaru 11 s. 2/10
2. Tomas 11 s. 6/10.
3. Alexandrescu 11 s. 7/10.

200 m.
1. Dejenariu 23 s. 0.
2. Tomas 23 s. 7/10.
3. Kiss 24 s. 2/10.

400 m.
1. Nemeș 53 s 8/10.
2. Bnenstoi 55 s. 6/10.
3. Sepem 59 s. 2/10.

800 m.
1. Bnenstoi 2 m., 14 s. 7/10.
2. Kiss 2 m., 19 s. 2/10.

1.500 m.
1. Bnibo 4 m., 3 s. 9/10.
2. Nosag 4 m., 44 s. 0.
3. Kiss 4., 54 s. 9/10.

3.000 m.
1. Popp 12 m., 0 s. 2/10.
2. Spătaru 12 m., 0 s. 4/10.

INALȚIME
1. Liscoi 1 m. 70.
2. Cernăuțeanu 1 m. 65.
3. Herseny 1 m. 65.

LUNGIME
1. Alexandrescu 6 m. 10.
2. Dear 5 m. 72.
3. Solomon 5 m. 55.

GREUTATE
1. Herseny 12 m. 85.
2. Palic 11 m. 70.
3. Gözö 11 m. 25.

DISC
1. Herseny 36 m. 80.
2. Biro 36 m. 10.
3. Bende 33 m. 76.

CIOCAN
1. Biro 43 m. 90.

Din străinătate

Bernard Leroux este campion al Franței

Mercuri seara, în sala Elysée Montmartre din Paris Paris, Bernard Leroux a învins la puncte pe George Bataille, cucerind titlul de campion al Franței la categoria cocoș.

Victoria lui Leroux a fost categorică. Noul campion al Frantei a excelat în rapiditate, a avut tot timpul conducerea ostilităților și a sfârșit cu vădite resurse.

In repriza noua, lovit sec la bărbie, Bataille căzând la pământ a fost salvat de gong. A reînceput matchul curajos dar nu a putut încheia pe Leroux care a obținut o decizie netă.

Echipa de tennis a Jugoslaviei pentru matchul cu Anglia

Belgrad, 19. — Mâine începe matchul internațional de tennis dintre Anglia și Iugoslavia, pentru Cupa Davis. Jocurile se vor desfășura la Zagreb.

Puncec, primul jucător iugoslav, fiind suferind de gripă, echipa iugoslavă va fi astfel constituită:

Mitici și Pallada la simplu. Mitici și Kukuljevici la dublu.

Semifinalele de floretă la campionatele mondiale de scrimă

Praga, 19 (Rador). — Clasamentele celor două semifinale din campionatul mondial individual de floretă sunt:

SERIA I: Gardere (Franța) 5 vict., 2. Guargana (It.) 4 vict., 3. G. Nostini (It.) 4 vict., 4. Riele Lion (Fr.) 3 victorii.

SERIA II: 1. Bocchino (It.) 5 vict., 2. Lemoine (Fr.) 5 vict., 3. Buhan (Fr.) 5 vic. 4. R. Nostini (It.) 4 vict.

Motociclism

Concursul grupării A. R. M. A. s'a amânat, pentrucă... regulamentul probei nu a fost tipărit la timp

Am arătat că, concursul de regularitate al grupărei A. R. M. A., proectat pentru ziua de 15 Mai și amânat pentru 22, se va ține la 29 Mai.

Intr'adevăr, organizatorii competiției, după ce au amunțat proba cu peste o lună înainte, cu câteva zile înainte de data fixată pentru disputarea ei, s'au pronunțat pentru o amânare de o săptămână.

A trecut și această săptămână căreia a venit să-i ia locul, o alta.

Deci, regisorii competițiunei cred că alergarea se va ține la 29 Mai.

Noi nu mai credem nimic întrucât motivele cari au determinat aceste două amânări denotă ori desinteresare completă, ori totală lipsă de seriozitate.

NU S'A TIPARIT REGULAMENTUL

Căci, știți dece concursul clubului A. R. M. A. a suferit două amânări ?

Pentrucă regulamentul probei nu a fost tipărit la timp.

De ce s'a întâmplat acest lucru nu știm. Cert este însă că regulamentul competițiunei a fost aprobat de comitet de acum o lună, dar el nu a fost tipărit spre a fi răspândit.

Cine poartă vina acestei stări de fapte, nu știm.

Și nici scuze nu se pot invoca în favoarea organizatorilor. Situația este clară : *gruparea A. R. M. A. nu și-a ținut concursul la timp din cauza unei neglijențe strigătoare.*

La ce ne mai putem aștepta dacă nici această formație nu-și respectă angajamentele ?

SITUAȚIE DIFICILA

Și nu este exclus ca, la 29 Mai, să se pronunțe o nouă amânare.

Aceasta datorită faptului că, patru zile mai târziu, la 2 Iunie, este programată cursa de rezistență pentru „Cupa Jubiliară" a M. C. R.-ului.

Premilitarii gălățeni

își sărbătoresc mâine patronul

Galați. — In ziua de Sft. Constantin și Elena, premilitarii gălățeni își sărbătoresc patronul.

Programul de după ameaza zilei cuprinde numai partea sportivă și se va desfășura după cum urmează :

1. Concurs de oină între echipele suncentrele No. 1 „Liceul Vasile Alexandri", nr. 3 Școala Normală și nr. 4 Seminar.

Arbitru a fost desemnat d. lt. rez. Paul Petriciu.

Urmează apoi matchul de foot-ball între centrele 1 și 2 sub arbitrajul d-lui cpt. activ

MIRCEA ȘTEFAN

Ciclism

Cursa femenină promite un spectacol interesant

In cursul zilei de eri și alaltăeri, pe drumul Ploeștilor ciclistele noastre au putut fi văzute la antrenament, escortate de numeroși cicliști, care aveau rolul de public spectator.

Antrenamentul s'a făcut pe ruta București-Snagov, bine înțeles cu cuvenita etapă de odihnă și alimentare la Snagov. După binevenita reconfortare, care a durat mai mult de o oră, ciclistele au făcut calea întoarsă însoțite de același public, încurajându-le entuziast.

La aceste antrenamente au luat parte: d-nele Hapciuc și Vișan și d-rele Cecilia Enescu, N. Georgeta, Marno și d-rele Cecilia Enescu, N. Georgeta, Marno și altele.

S'a putut constata forma promițătoare a d-nei Hapciuc în timp ce celelalte dețin o formă de apropiată valoare cu a acesteea, iar Cecilia Enescu, prudentă, n'a forțat.

O LUPTA DARZA IN PERSPECTIVA

După cum se vede, ciclistele noastre se prepară intens și, este de așteptat, vom asista la o cursă dârz disputată, cu multiple faze interesante și... fotogenice.

Roți și pedale

N. I. Țapu, — câștigătorul „Cupei Restaurației" 1937, — și Safanov, — vedetele grupării „Metropola" — obținând concediul necesar, au plecat la antrenament, la Bran, în vederea marei curse dela 6, 7, 8, Iunie.

*

In legătură cu faptul de mai sus ne surprinde că de Nicolae Dobrin nu se mai aude nimic. Știam că fostul compion național de fond, clasat al 5-lea în Turul României 1935, activează la „Metropola". Nu mai face parte din această grupare ? S'a lăsat de sport ? Sau poate că sunt alte chestiuni datorită cărora acest alergător e pus în imposibilitate să facă sport, în timp ce celorlalți „metropoliști" li se fac toate înlesnirile ?

N. R. Așteptăm o lămurire.

*

Iulian Gociman se antrenează actualmente la Constanța, unde își face stagiul militar, și va participa la „Cursa Restaurației".

*

Dumitru Niculici, asul fostei formații „Jandarmeria" fiind încă militar, este foarte puțin probabil să alerge la 6, 7, 8 Iunie, întrucât până în prezent n'a avut timp de antrenamentt.

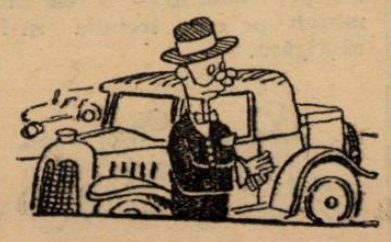

Cupa Restaurației, cea mai frumoasă alergare a anului

In zilele de 6-7-8 Iunie, ciclismul românesc va înscrie, cu ocazia serbărilor Restaurației, o pagină glorioasă : se va desfășura marea cursă, care leagă Vadul Crișului cu Capitala țării.

600 de km. de acoperit în trei zile, aducând M. Sale Regelui apă depe meleagurile unde a poposit, venind în țară și aducând nădejdi de vremuri mai bune, — este o competițiune care, dincolo de faptul în sine, sportiv, prezintă un simbol.

Pedalând trei zile, aproape 100 de cicliști își vor disputa întâetatea , unind localitatea devenită istorică, Vadul Crișului, satul acela patriarhal, ascuns sub poalele Bihorului, cu Bucureștii.

CEA MAI FRUMOASA ALERGARE

Alergarea este cea mai frumoasă din întreg calendarul ciclist.

Frumoasă ca însemnătate : sărbătorirea Restaurației.

Frumoasă ca traseu : pe șoseaua gudronată băeții vor străbate minunatele meleaguri ardelene trecând prin Ciucea, Cluj, Câmpia Turzii, Alba Iulia, Sibiu, Făgăraș, Brașov, București. O rută plină de un pitoresc unic.

Frumoasă ca dispută : o sută de cicliști în frunte cu quintesența pedalei noastre se vor războ dârz.

Premii numeroase de valoare și în plus marea cinste de a înmâna Suveranului țării un ulcior cu apă, un ulcior ca acelea din care tânăra țărancă din Vadul Crișului, I-a dat să bea acum opt ani.

Iată dece cursa Restaurației este cea mai frumoasă alergare a calendarului ciclist.

Campionatul Olteniei nu se mai dispută

Am scris în coloanele acestei rubrici că la Turnu-Severin există o intensă activitate pentru redresarea sportului ciclist, și că în cursul acesui sezon se vor desfășura o serie de probe, culminând cu alergarea de mare răsunet regional: campionatul Olteniei, a cărui dată fusese hotărîtă pentru 21 Mai.

Iată însă că forul de specialitate severinean e pus în situația să amâne alergarea întrucât cicliștii din celelalte centre oltene nu s'au înscris, ei neavând, până în prezent, licențe eliberate pe acest an de către „F. R. S. C."

Cum competițiunea, nu se putea consuma numai cu participarea alergătorilor severineni, — cursa se va alerga la o dată care se va fixa ulterior.

Traseul probei de pregătire va fi schimbat

Duminică 22 Mai, — ziua în care așii și „semi-vedetele" vor șoma oficial, putând fi găsiți pe drumul Sinaiei la antrenament. categoriile inferioare. — începătorii și categoria IV-a, — vor evolua în cursa special rezervată lor, denumită „a 6-a probă de pregătire".

TRASEUL PROBEI

Traseul este următorul : Băneasa șoseaua națională până la hipodrom — apoi la dreapta pe șoseaua hipodrom — șos. Târgoviște-pod. apoi la dreapta până în satul Băneasa.

Plecarea se va da dela Băneasa (stop), iar sosirea se va face în satul Băneasa, în dreptul restaurantului Brotăcei.

O PORȚIUNE IMPRACTICABILA

In punctul unde șoseaua Târgoviște se unește cu drumul care duce în Băneasa, este o porțiune în reparație.

Pietre, nisip, săpături, pot influența serios asupra normalei desfășurări a probei.

Considerăm, deci, practic și normal ca traseul probei să fie schimbat.

In acest sens, un federal ne-a declarat aseară, că va studia traseul și dacă nu sunt perspective ca porțiunea în cauză să fie gata până Duminică, atunci va alege alt parcurs.

Este probabil că teatrul disputei să fie porțiunea gudronată cuprinsă între statuia Aviației și Bordei.

Găsim, de altfel, că este cel mai nimerit loc, din toate punctele de vedere, pentru o cursă de pregătire.

UNDE SE PRIMESC INSCRIERILE

Inscrierile însoțite de taxa de lei 10, se primesc la secretariatul F. R. S. C., până azi la ora 18.

Primii trei clasați vor primi câte o medalie.

Citiți

UNIVERSUL LITERAR

Pagina Boxului

Primul antrenament al lui Toma Aurel

Sala A. C. T. în mare fierbere

TOMA AUREL

In jurul lui s'au strâns toți acei admiratori — boxeuri amatori și profesioniști — aduși în sportul acesta de mirajul streinătății și al burselor mari...

Toma Aurel îi strânge în jurul lui cum strânge cloșca puii și le povestește.

Cum e Parisul! Ce viață grea duc boxeurii români la Paris și prin ce greutate trece un pugilist până să parvină să fie programat...

Povestirile lui Toma Aurel i-a „cam" deziluzionat pe acei „iluziniști" ai aurului câștigat pe ringurile streinătății...

Pe strada Luterană, în cel mai cochet cartier al Bucureștilor, se află una din cele mai moderne săli de antrenament de box.

Este fosta sală de bal a lui Richter transformată pentru zilele de lucru în sală de box și educație fizică.

Sala splendid luminată și aerisită este utilată cu tot materialul necesar pentru box, educație fizică, basket și volley-ball.

Aci în sală, sub supravegherea „Asociației Creștine a Tinerilor", străjerii își desăvârșesc sub ochii vigilenți ai maestrului Ion Lungu forma lor atletică și își întăresc fizicul.

Nici nu se putea ca într'o altă sală Toma Aurel să-și înceapă antrenamentul de condiție în vederea matchului cu Cattaneo.

PRIMUL ANTRENAMENT AL LUI TOMA AUREL

In vederea matchului internațional dela 28 Mai, în sala A. C. T. se antrenează fostul campion european Lucian Popescu.

Ilie Petrescu, campionul României la toate categoriile, se antrenează deasemenea, în vederea matchului cu Lazek.

Vasile Stoian, Niculae Rădan, Bob, Vasile Pană, etc., urmează și ei un antrenament de condiție în vederea noului sezon pugilistic care le poate aduce angajamente.

Ora 7.30 seara.

Soarele aleargă cu pași repezi spre culcușul lui.

In sală becurile electrice se aprind și aruncă peste acest furnicar de sportivi o lumină vie îmbietoare la mișcări de agilitate și forță.

Toma Aurel își face apariția: mic, îndesat, cu un geamantan în mână, fostul campion european, jovial ca întotdeauna, urează tuturor „bun găsit!"

Un „Sănătate" zvârlit voios din zeci de piepturi de străjeri, îl face pe Toma Aurel să se simtă în „apele lui" adică... acolo... departe în Paris, pe îngusta stradă Feydeau din fața Bursei, unde în subsolul unui block-house, Leclerc își are moderna lui sală de educație fizică.

Nimic neobișnuit! Toma Aurel strânge câteva mâini cari i se întind și apoi molcum, se așează pe un scaun din vestiar: se dezbracă.

In mai puțin de 10 minute el este gata de antrenament.

Sunt prezenți toți așii boxului oficial: Umberto Lancia, Costică Ionescu-tramvai, maestrul Lungu și comitetul A. C. T-ului în frunte cu d-nii Ion Ionescu-Bambulete și Vasilescu.

SCHADOW-BOXING-COARDA, SAC!

Toma Aurel începe printr'un antrenament de condiție.

Reprizele de schadov-boxing alternează cu acelea de coardă.

Apoi un sever antrenament la sacul de nisip: pumnii bubue cu putere în pielea groasă de viței care rezistă la formidabilele lovituri ale lui Toma.

...Sigur că italianul Cattaneo nu va putea rezista acestor pumni...

Puțină gimnastică la parter și antrenamentul ia sfârșit după 25 de minute de continuă activitate.

Fără să dea semne de oboseală micul nostru campion internațional are aceiași figură jovială ca și la începutul muncii sportive.

Un duș bun și un masaj ușor și Toma Aurel este gata de plecare.

Totuși mai întârzie...

Nenorocul lui Teodorescu în Italia

Sub acest titlu ziarul „Le Progres" cu data din 15 Mai publică următoarele:

„Theodorescu din nou învins în Italia! Nu ne alarmăm de fel!

Invins, cu adevărat, aceasta e decizia judecătorilor (precizăm, câte și trei, italieni) dar nu este oare pentru Venturi, adversarul lui Teodorescu, o victorie la fel ca a lui Pyrrus?

Două arcade sparte, obrazul drept deschis, nasul zdrelit, bărbia în sânge, învingătorul (?) a trebuit să fie imediat transportat la spital.

El este în... tovărășia lui Alessandrini care se tratează de două coaste fracturate din matchul contra campionului României.

Invins Teodorescu?

Nu este nici opinia publicului care a primit foarte prost decizia: judecători și arbitru, au fost copios fluerați.

Căci toți spectatorii cari au văzut matchul îi atribue lui Teodorescu 8 reprize câștigate; ei au ascultat deasemeni și cele două avertismente pe cari le-a primit Venturi pentru box neregulat din semi-distanță; ei au văzut pe italian „groggy" în repriza 5-a și că Venturi nu a ajuns la sfârșitul matchului decât datorită curajului.

Rănit la ochiul drept printr'o lovitură de cap care i-a adus lui Venturi un nou avertisment, Teodorescu a pierdut vizibil ultima repriză: poate că aceasta a determinat pe juriu să acorde decizia italianului.

Acum „Theo" e prevenit: el trebuie din nou să se bată în Italia de două sau trei ori: la Milano, la Geneva și la Roma.

In Iulie, va face contra aceluiaș Venturi revanșa, dar Theodorescu nu-i va mai da voie să câștige ultima repriză!"

Reuniunea internațională dela 28 Mai

Patru boxeuri străini de primă clasă vor servi replica reprezentanților noștri

De mâine într'o săptămână, în cadrul serbărilor „Lunei Bucureștilor" se va desfășura, la Arenele Romane, o neobișnuit de interesantă reuniune pugilistică.

Programul, cuprinzând patru matchuri internaționale, făgăduește să satisfacă cele mai mari exigențe.

Intr'adevăr, pe afișul reuniunei inaugurale a sezonului în aer liber figurează numele a doi foști campioni mondiali, alături de cari stau consacrate nume românești și străine.

Putem spune, fără teamă de a fi contrazișși, că cele patru matchuri corespund aceluiaș număr de vedete și că oricare din ele poate sta în fruntea celor mai pretențioase programe din marile centre pugilistice.

In rândurile ce urmează vom trece în revistă titlurile celor opt protagoniști ai reuniunei.

VALENTIN ANGELMANN

Fost campion mondial la categoria muscă Valentin Angelmann deține actualmente, titlul Franței și pe cel al Europei, la aceiași categorie.

In matchul de Sâmbăta viitoare, campionul francez va înfrunta pe Dumitru Panaitescu, campionul României.

Va fi un extrem de sever examen pentru compatriotul nostru care va susține, cu acest prilej, cel mai greu match din carieră.

BALTHAZAR SANGCHILI

Fost până acum două luni campion al lumii la categoria cocoș, Balthazar Sangchili va apare pe ring în calitate de campion al Spaniei. Invinsul și învingătorul faimosuliu Al. Brown se bucură de o excelentă reputație, astfel că misiunea fostului campion național Ion Gorun nu va fi de loc ușoară.

JOSE MICO

Invingător al lui Gheorghe Covaci, fost campion ușor al României, Jose Mico este considerat drept cel mai bun boxeur spaniol la categoria respectivă.

La 28 Mai, va întâlni pe Lucian Popescu, fost dublu campion al Europei și de mai multe ori deținător al titlurilor naționale la categoriile: muscă, cocoș, pană și ușoară.

CHEO MOREJON

Adversar al lui Moți Spakow, fost timp de 9 ani campion național la toate categoriile, va fi cubanul Cheo Morejon care, activând în Franța, a încurcat multe socoteli, repurtând victorii semnificative în cele mai ridicate loturi.

Spakow va avea un bun prilej să arate dacă mai poate aspira la titlul de campion al Europei

Holtzer și Spoldi vor lupta pentru campionatul ușor al Europei

Comitetul de urgență al I. B. U. a desemnat pe italianul Aldo Spoldi și pe francezul Maurice Holtzer, campion de categorie pană al Europei, să dispute titlul de campion continental la categoria ușoară.

Termenul pentru întâlnire expiră la 2 Iulie dar se crede că matchul va avea loc în cursul lunei Iunie la Milano.

Breack... stop... out!..

Campionul României la categoria mijlocie, Milică Teodorescu, a plecat la Monte-Carlo, unde va întâlni pe organizatorul milanez Busacca în vederea unui angajament.

Totodată, va discuta cu promotorul italian și posibilitățile de organizare a unei reuniuni pugilistice italo-române.

*

Marcel Cerdan, campionul welter al Franței, a primit oferte spre a traversa oceanul. El nu a dat încă niciun răspuns.

*

La Amsterdam o echipă franceză de amatori a cedat reprezentativei Olandei, cu 5½—2½.

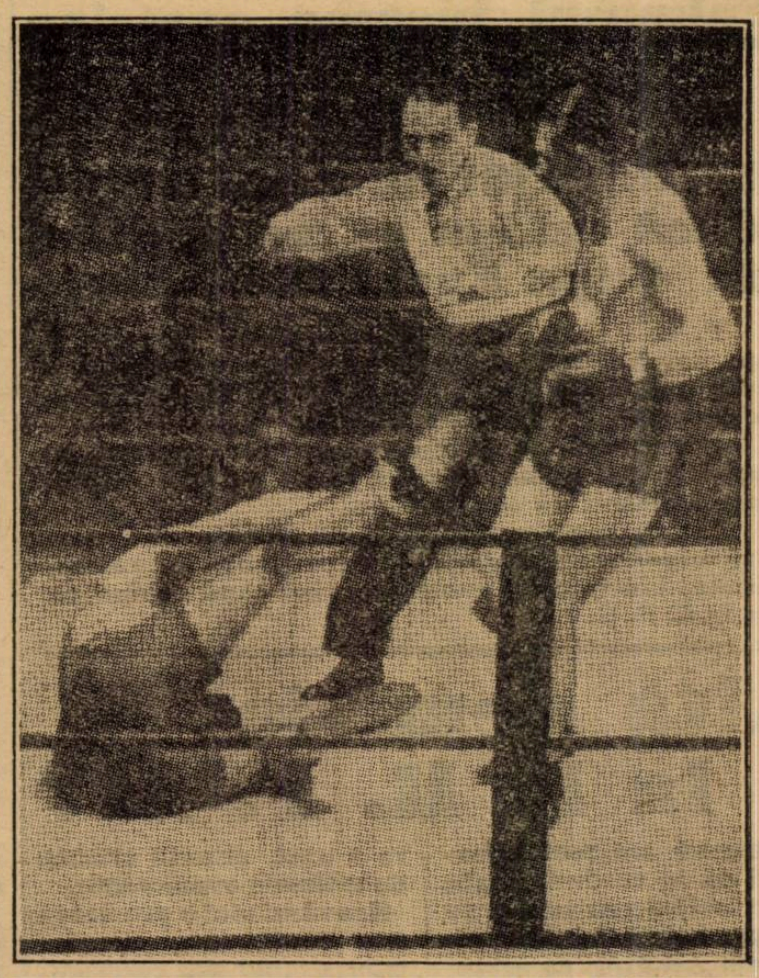

O fază dramatică a matchului Charles Rutz-Di Meglio, în care primul și-a învins adversarul la puncte. Di Meglio e la pământ

Universitatea nu se prezintă în turneul de calificare!

Adunarea generală a clujenilor a decis să desființeze secția de football dacă nu vor rămâne în Divizia Națională A

Cluj, 19 (prin telefon dela corespondentul nostru). — Aseară a avut loc adunarea generală extraordinară a clubului „Universitatea". Au luat parte toți membrii comitetului și ai grupării, printre care aproape toți profesorii universitari din localitate.

Punctul principal al ordinei de zi a fost situația secției de football din divizia națională A.

Adică participarea în turneul de calificare.

Adunarea generală a decis în unanimitate neprezentarea în turneul acesta și, în același timp, trimiterea unui memoriu federației și d-lui V. V. Tilea.

In acest memoriu, Universitatea relevă faptul consemnat de comitetul federal FRFA, că actuala formulă cu două serii a fost făcută cu titlul de încercare pe doi ani și acum, în mod inexplicabil, a fost modificată.

Universitatea propune în același timp un alt criteriu de alcătuire a viitoarei serii de 12 echipe.

In ce privește abținerea clujenilor din turneul de calificare, are un motiv serios: majoritatea jucătorilor sunt studenți și elevi, cari în lunie, când are loc turneul de calificare, încep seziunea de examene.

Cu alte cuvinte, înseamnă că Universitatea nu poate dispune de efectivul complet.

Hotărîrea Universității este irevocabilă și dacă FRFA nu va lua în considerare propunerea ei, atunci secția de football se va desființa.

F.R.F.A. nu a aprobat turneul în Orient al CAMT-ului

E probabil ca acest turneu să fie cedat Sportului Studențesc

După cum se știe, CAMT are perfectat un lung turneu în Orient, pentru care a cerut aprobarea FRFA-ului.

Federația însă, nu va aproba acest turneu, răspuns care — dealtfel — a și fost comunicat CAMT-ului.

In această situație, timișorenii se văd siliți să renunțe la turneu.

Este foarte probabil ca acesta să fie cedat Sportului Studențesc.

Bineînțeles, în cazul când studenții nu vor juca în turneul de calificare.

Echipa Ungariei, pentru campionatul mondial

Budapesta, 19. — In ședința de Marți seară a federației ungare s'a alcătuit lista jucătorilor, cari vor face deplasarea la campionatul mondial de football din Franța.

Cei 21 de jucători sunt următorii:

PORTARI: Szabó, Háda, Pálinkás.

FUNDAȘI: Korányi, Biró, Polgár.

MIJLOCAȘI: Lázár, Szücs, Dudás, Szalay (Ujpest), Sárosi III, Turay, Balogh (Ujpest).

INAINTAȘI: Sas, Zsengellér, dr. Sárosi, Toldi, Titkos, Biró II, Cseh, Vincze.

Echipa de Davis Cup a Angliei a sosit la Zagreb

ZAGREB, 19. — Aseară a sosit în localitate echipa de Davis-Cup a Angliei, care înfruntă începând de Sâmbătă echipa Iugoslaviei.

Echipa oaspeților este compusă din Ronald Shayes, David Butler și F. H. D. Wilde. Shayes și Butler vor juca simplurile iar dublul va fi jucat de Butler-Wilde.

Jucătorii englezi sunt însoțiți de d-nii Roper Barnet, căpitan și Dan Maskell, antrenor și manager.

Zaharia Vișinoiu a revenit aseară dela Paris

Aseară la ora 18 a sosit în Capitală, boxeurul profesionist Zaharia Vișinoiu care a plecat, acum câteva luni, să-și încerce norocul, la Paris.

Reintors în București, Vișinoiu ne-a spus că va relua imediat antrenamentul și că dorește să întâlnească pe Ilie Petrescu.

Faimosul jucător austriac

JERUSALEM

va fi angajat de F.C. Rapid dacă echipa se va califica în Cupa Europei Centrale

F. C. Rapid, având șanse serioase să intre în Cupa Europei Centrale, a început să se gândească la o eventuală întărire a echipei, pentru a face, în această competiție, o figură mai bună.

Preocupările conducerii Rapidului vizează în special linia de atac, al cărei aport nu este actualmente suficient de satisfăcător.

Astfel, suntem informați că Rapidul intenționează angajarea faimosului jucător vienez Ierusalem. Aceasta, bineînțeles, numai în cazul când echipa va juca în C. E. C.

Altă demisie la F. R. F. A.?

Aseară am fost informați că în curând, poate chiar astăzi sau mâine, se va produce o nouă demisie din F.R.F.A., ca urmare a unei situații creiate de ultimele evenimente.

Neavând nici o precizare sau confirmare, înregistrăm svonul sub rezervă.

Polonezii se pregătesc în vederea matchului cu România

Varșovia, 19. — Aci s'a desfășurat un match atletic între reprezentativele Varșoviei și a Poznanului, prima reușind să învingă cu 117,5 puncte la 61,5 puncte.

In cadrul acestui concurs, s'a stabilit un nou record polonez pe 110 m. garduri, datorit lui Schmidt care a acoperit distanța în 15 s. 3/10.

Iată rezultatele tehnice înregistrate:

100 m. **Trajanowsky 11 s. 2, Ladnowsky 11 s. 3/10;**

200 m.: **Ladnowsky 22 s. 7/10, Suligowsky 22 s. 8/10;**

400 m.: **Gassowsky 49 s. 7/10, Metelsky 51 s. 4/10;**

800 m.: **Gassowsky 1 m. 55 s. 0, Garczynsby 1 m. 57 s. 8;**

1.500 m.: **Stanisewsky 3 m. 59 s. 8/10, Noji 4 m. 02 s. 8/10;**

5.000 m.: **Noji 15 m. 15 s. 4/10, Wirkus 15 m. 16 s. 6/10;**

110 m. garduri: **Schmidt 15 s. 3/10, Suligowsky 16 s. 1/10;**

400 m. garduri: **Ste Janovici 57 s. 6/10, Maleky 59 s. 6/10;**

lungime: **Hoffmann 6 m. 93, Stefanovicz 6 m. 81;**

înălțime: **Gierutto 1 m. 80, Ounap și Schmidt 1 m. 75;**

triplu salt: **Hoffmann 14 m. 25, Ounap 13 m. 66;**

prăjină: **Moronczyk 3 m. 70, Kluk 3 m. 60;**

greutate: **Gierutto 14 m. 51, Fiedoruk 14 m. 28;**

disc: **Fiedoruk 44 m. 04, Gierutto 42 m. 83;**

suliță: **Gburczyk 60 m. 40, Sokolowsky 57 m. 31.**

4×100 m.: **Varșovia 44 s., Poznan 44 s. 1/10;**

Ștafetă olimpică: **Varșovia 3 m. 27 s 8, Poznan.**

Butler a câștigat turneul dela Harrogate

LODRA, 19. — După multe amânări din cauza ploii, finala de simplu domni a revenit lui Butler care a învins pe partenerul său de dublu Wilde cu 10:12, 6:4, 6:0.

La simplu doamne d-ra Freda James a învins pe d-ra York cu 6:4, 6:3.

Celelalte finale nu s'au jucat din cauza timpului nefavorabil.

Reprezentativa de box amator a Europei, învinsă în America

New-York, 19 (Rador). — Eri s'a disputat aci primul match de box amator între echipele reprezentative ale Americei și Europei. In prezența a 21.000 spectatori, matchurile s'au sfârșit cu victoria americanilor, cari au învins cu 5:3.

Rrezultatele sunt:

Categoria muscă: Cavalieri (St. Unite)—Lehtinen (Finlanda) la puncte.

Categoria cocoș: Kaiwrath (St. U.)—Sergo (Italia) la puncte.

Categoria pană: Saunders (Irlanda)—Eddy (St. U.) la puncte.

Categoria ușoară: Bess (St. Unite)—Nuernberg (Germ.) la puncte.

Categoria semi-mijlocie: Kolczynsky (Polonia) — O. Malley (St. U.) k. o. în prima repriză.

Categoria mijlocie: Beckwith (St. Unite)—Baumgarten (Germ.) la puncte.

Categoria semi-grea: Guerrieri (St. U.)—Vogt (Germ.) la puncte.

Categoria grea: Runge (Germ.)—Merrit (St. Unite) la puncte.

D.A.Fulga președinte al F. C. Rapidului?

Sutem informați că numai de câteva zile, d. Alfred Fulga a redevenit președintele activ al F. C. Rapidului.

Din cauza slabei comportări a echipei de football

Președintele clubului Victoria din Cluj a demisionat

Cluj, 19 (prin telefon). — **In cursul zilei de astăzi s'a produs o demisie care a făcut senzație în cercurile sportive de aici.**

D. dr. Viticat, președintele activ al grupării Victoria și-a dat demisia din această calitate.

Motivul: slabele rezultate obținute în ultimul timp de echipa de football și nerespectarea programului impus jucătorilor.

Recordul mondial de ștafetă 4 x 100 m. a fost bătut de studenții din California de sud

New-York, 19. — **Echipa universității din California de Sud, formată din Lajonds, Anderson, Iordan și Tally a reușit să bată recordul mondial de stafetă 4x100 m., cu 40 s. 5/10.**

Vechiul record era 40 s. 8/10.

Editura Societății Anonime „Universul", București—România

BIBLIOTECA „ASOCIAȚIUNII" SIBIIU

Taxa postală plătită în numerar conform aprobării dir. g-rale p. t. t. nr. 70.346/938.

2 LEI

UNIVERSUL

12 PAGINI
64-1938

Redacția și Administrația : Palatul „UNIVERSUL", str. Brezoianu 23—25. Telefon Centrala : 3.30.10 — Redactor responsabil: EUGEN DUMITRESCU

Proprietar: „Universul" S. A. Adm.-delegat STELIAN POPESCU Înscris sub No. 167, Trib. Ilfov | Nr. 64. — Anul I — BUCUREȘTI. — Duminică 22 Mai 1938 | ABONAMENTE : 1 an Lei 500, 6 luni Lei 270, 3 luni Lei 150

Pentru a participa azi la

Congresul federației internaționale de rugby

contele Theo Rossi, vice-președintele F. I. R. a sosit eri în Capitală

De ce nu a participat Italia la campionatul european

O după amiază călduroasă ca în mijloc de vară ; aeroportul Băneasa este în așteptarea cursei companiei Littoria, care va aduce printre alți pasageri și pe contele Theo Rossi de Montalera vicepreședintele „Federației Internaționale de Rugby" și care reprezintă Italia la congresul din Capitală.

In splendida aerogară legația Italiei este bine reprezentată. In ultimul moment sosește d. Ion Virgil, reprezentantul federației române și o delegație a casei „Martini și Rossi" în al cărei consiliu de administrație este Contele Theo Rossi.

La ora 17,20 o pasăre uriașă cu aripi metalice își face apariția, dă un ocol deasupra aerodromului și într'un chip care stârnește admirația publicului prezent, avionul aterizează exact în fața peronului

Din imensa aeronavă coboară puțini călători — printre ei distingem figura zveltă a Contelui Rossi.

Se fac formalitățile impuse de vamă și iată-l pe reprezentantul rugbyului italian în mijlocul nostru

După prezentările de rigoare, profităm de câteva clipe libere pentru a sta de vorbă cu sportivul vicepreședinte al F. I. R., căci trebue să știți că d. Theo Rossi este un pasionat al sporturilor mecanice de apă — a concurat în Statele Unite la un concurs cu bărcile motor, în care s'a clasat excelent.

„REGRET CA ITALIA NU A PUTUT PARTICIPA"

Prima vorbă a contelui Rossi a fost în legătură cu absența Italiei la campionatul mondial.

O regretăm cu toți, dar data campionatului este prea târzie pentru jucătorii italieni, apoi au fost chestiuni mărunte care se puteau înlătura cred cu o bună voință din partea tuturor.

UN CONGRES IMPORTANT

„Congresul federației internaționale de rugby care se deschide mâine este extrem de important pentru soarta rugbyului european și în special pentru campionatul european.

Să sperăm că desbaterile vor decurge în așa mod încât chestiunile importante să fie soluționate într'un mod care să contribue la difuzarea rugbyului în vechiul continent și la succesul campionatului european de rugby, manifestațiune pe care am auzit că România a organizat-o de o manieră ireproșabilă".

Convorbirea ne este întreruptă de reporterul fotografic, care a ținut să imortalizeze sosirea în țară, după 15 ani, a contelui Rossi care vine de data aceasta în calitate de sol al rugbyului italian.

Terminată și această ultimă formalitate, distinsul oaspete părăsește aerodromul îndreptându-se spre oraș unde îl așteaptă un apartament reținut la Splendid Park.

Contele Rossi la sosirea în Capitală

D-ra Sediva (Cehoslovacia) a câștigat campionatul mondial femenin de floretă

Piestany, 20. — **Campionatul mondial femenin de floretă a revenit d-rei SEDIVA (Cehoslovacia) cu 8 victorii.**

In ordine s'au clasat d-ra ADAM (Belgia) și d-na BOISSON (Franța).

Festivitatea de la legația Franței

Astăzi după amiază la ora 18 echipele Franței și României vor lua parte la un porto, servit de legația Franței.

CHESTIA ZILEI

Se anunță o nouă serie de demisii din F. R. F. A.
(Ziarele)

— D-le președinte, aș vrea să înaintez și eu o demisie, o primiți?
D. Tillea. — **Desigur că o primesc!**
— Asta am vrut să știu! Atunci, nu mai demisionez!!!

Demisiile d-lor N. Popa și V. Nemoianu din C.C.R. și F.R.F.A. au fost primite

Am anunțat la timp că dd. Nicolae Popa și Virgil Nemoianu au demisionat din comisia Cupei României și din F. R. F. A.

Demisiile, înaintate d-lui V. V. Tilea — președintele federației de football — au fost primite.

Jucătorii români vor fi cantonați într'o localitate de lângă Toulouse

In cursul zilei de ieri, F.R.F.A., a primit numeroase prospecte din partea mai multor hoteluri din Toulouse — unde România va juca la 5 Iunie cu Cuba în Cupa Mondială, precum și din împrejurimi.

In prospecte sunt precizate toate condițiunile de regim, cum și prețurile.

Toate aceste propuneri vor fi studiate de comisia de selecție care va alege una din ele.

După cum suntem informați, F.R.F.A. privește cu mult interes un prospect din Fereoll, o localitate situată pe malul unui lac, la 60 km., departe de Toulouse.

Dealtfel, expediția noastră va părăsi țara Sâmbătă 28 crt. cu destinația Toulouse. Jucătorii bucureșteni vor pleca Vineri 27 crt., urmând să se întâlnească la Timișoara cu restul expediției.

Aseară s'a expediat la Paris lista jucătorilor pentru campionatul mondial

F. R. F. A. n'a anunțat la Paris decât aseară lista jucătorilor care vor juca în campionatul mondial de football.

In adresa care a fost expediată comitetului organizator al Cupei Mondiale, federația întreabă până când se pot face modificări în lotul anunțat.

Această întrebare își are tâlcul ei.

S'ar putea ca în matchurile de pregătire să nu corespundă unii din jucătorii trecuți pe listă, dar să se impună alții care n'au fost anunțați. Și atunci, să se facă modificările necesare.

SPECTACOLE

TEATRE

OPERA ROMANA : Faust.
TEATRUL NATIONAL : mat.: Serenada din trecut; seara: Ion al Vădanei.
mat.: Cobaiul; seara: Actrița.
TEATRUL REGINA MARIA : mat.: Necunoscuta; seara : Fata dela garderobă.
TEATRUL COMOEDIA : mat. și seara : Ionescu G. Maria.
TEATRUL LIBER : mat. și seara: Stroe și Vasilache.
LIGA CULTURALA : Hamlet.
teroarea denunțului și artiști.
CIRCUL MEDRANO : Reprezentații în fiecare seară, Joia, Sâmbăta, Duminica și sărbătorile, matineuri.

CINEMATOGRAFE

ARO : Absențe nemotivate și jurnal.
CAPITOL (sală și grădină) : Viena-St. Petersburg și jurnal.
CARLTON : Căsnicia Dr. Allan, jurnal Fox și O. N. T.
SCALA : Răzbunarea lui Drummond, completare cu Gopeye si jurnal Paramount.
SELECT : Cuceritorul.
SAVOY : Un carnet de bal și Uraganul.
TRIANON : Strada amintirilor și completare.
REGAL : Rosalie și jurnal Paramount.
PALAS BULEVARD : Dezonorata și Nu mi-am ucis bărbatul.
A.R.P.A. : Panică prin văzduh, jurnal și complectare
ROXY : Viena-St. Petersburg și jurnal.
CORSO : Suflete împietrite și Jurnal.
ELISEE: Strada amintirilor și completare.
teroarea denunțului și artiști.
ATENEUL TEI : Sclavele albe și Cei trei vagabonzi.
AIDA : Califul din Bagdad și Flori din Nissa.
AMERICAN : Café Metropole și Parada nebunilor
ASTRA : Copiii căpitanului Grant și Iubirea mea nu moare.
ATENEUL MIHAIL EMINESCU : Crângași) : Rin-tin-tin salvator și Mâinile luiOrlac.
BARCELONA : India în flăcări și Sissi
COTROCENI : Departe de țară și Cum se cuceresc bărbații.
CARMEN : Lucreția Borgia și Răzbunarea denunțului.
CENTRAL : Doamna dela etajul II și Agonia submarinului.
CITY : Misiunea locot. Perry și Ioshivara.
DACIA : Shirley Temple în Heidi fetița munților și Tarzan în Eroul junglei.
DIANA : Ultima misiune a Macului roșu și Bosambo.
DOINA (fost Dory) : Mimi (Viața de boem), Cinci contra una (1000 de peripeții) și o comedie.
DICHIU : Ultimul tren din Madrid și Valsul șampaniei.
EDISON (Sala și Grădina) : Noapte în Shanghai și Regele din Pecos.
FORUM : Veninul și Pensionul artistelor.
FLORIDA : Căpitanul Benoit și Drapelul galben.
FRANKLIN : India în flăcări și Drumul durerii.
GLORIA : Totul pentru tine și Pat și Patachon în Paradis.
IZBANDA : A opta nevastă a lui Barbă Albastră și Fortul Negru.
ILEANA : Inchis pentru renovare.
LILLY : Legiunea neagră, O dramă în largul mării și artiști.
LOLICA : Enigmaticul Mr. Motto și In serviciul Franței.
LIA : Corsarul și Invitația la dans.
LIZEANU : Lupul singuratic, Viața pariziană, Jurnal și Revistă
LUCIFER : Cei 13 mascați și Ce știi tu ce-i soacră-mea ?
MARCONI : A opta nevastă a lui Barbă Albastră, Fortul negru, Jurnal și artiști.
MILANO : Pat și Patachon în Paradis și Domnița din Câmpina.
MARNA : Divorțul d-nei X și Sub teroarea denunțului.
MODEL : Scipio Africanul și Sub teroarea delictului.
NISSA : Suflete pe mare și Pensionul Tarinei.
OMNIA : Noaptea roșie și Războinic și Fulger.
ODEON : A opta nevastă a lui Barbă Albastră și Alaska.
ORFEU : Spioana, Domnișoara doctor și Legiunea neagră.
PARIS : A noastră e noaptea și Miss Glory.
PACHE : Istoria se scrie noaptea și Groaza în Shanghai.
RAHOVA : Necunoscuta și Pentru viața unui om.
REX : In slujba inamicului și Curierul din Lyon.
SPLENDID : S'a născut un Imperiu și Greșeli ce nu pot fi ertate.
TRIUMF : Văduva din Monte-Carlo și Curierul din Londra.
TOMIS : Mincluna Ninei Petrovna și Furtună în Maroc.
UNIC : Perlele Coroanei și Singur la nevastă.
VOLTA-BUZEȘTI : A noastră e noaptea și Regele vânzătorilor.
VENUS : Fluzia cea mare și Invingătorul.
VOLGA-DOROBANȚI : Veninul și Pentru dvs. doamnă.

CITIȚI
„TRUP și SUFLET“

O pagină glorioasă
scrisă de bricul „Mircea“, în istoria marinei românești

Se împlinesc, azi, 50 de ani, din ziua de 21 Mai 1888, când „Bricul Mircea“, vasul școală la bordul și pe catargele căruia s'au format cei mai destoinici marinari, a avut de luptat, în Marea Neagră, cu un uragan, a cărui tărie a fost biruită cu multă bravură de vrednicia și iscusința marinărească a românilor.

Sărbătorirea acestui eveniment se desfășoară azi într'o dulce și temeinică înfrățire a tuturor marinarilor.

Bricul „Mircea“ în coada unui ciclon...

In dimineața de 19 Mai 1888, *Mircea* plecă din Sulina, cu provizii pe timp de trei zile.

Marea calmă, timp admirabil. A doua zi se găsea în dreptul Constanței. Face o voltă în vânt cu intenția de a lua drumul spre Insula Șerpilor, pentru a intra din nou în Sulina. Se făceau manevre de pânze pentru a pregăti pe copiii din școala de marină în vederea unei călătorii mai lungi ce aveau să facă în acel an prin Mediterana.

Din senin, se stârni un vânt dela Nord, care sufla în față.

Mircea nu mai putea înainta; bătea pe loc în dreptul Capului Midia.

Își schimbă direcția spre Est.

Vântul se întărea, schimbându-se peste noapte într'o cumplită tempestă.

Nimic nu se mai recunoștea.

In bezna unui iad întunecat, în care licărea numai fosforescența valurilor uriașe, *Mircea* se sbătea de moarte; corpul scârțiia, gemea la fiecare isbitură, și întreaga arboradă, frânghii, macarale, urlau înfiorător în noaptea ceea stranie în care părea că se apropie sfârșitul lumei.

Spre dimineață, o ploaie torențială unea cerul cu marea, de parcă se rupseseră zăgazurile văzduhului.

Mircea căzuse în drumul coadei unui ciclon.

Trei zile și trei nopți s'a luptat între viață și moarte. Patruzeci de vase cu pânze s'au înecat atunci, din cauza acestei furtuni, rămasă celebră în părțile Mării Negre.

Câte amintiri, din cele trei nopți de groază și de luptă, nu au rămas nesterse în mintea copiilor marinari, ajunși mai târziu comandanți încercați pe cargoboturile și pachebotuirile marinei comerciale!

Mircea era cu totul inundat; îmbarca pachetele de apă prin ambele borduri; în compartimentele din prova, apa ajunsese aproape de un metru, pompele nu mai dovedeau. Valurile isbeau ca lovituri de tun. Catargul din prova s'a prăbușit cu toată arborada pe punte. Barca balenieră a fost sfărâmată la postul ei. Tunurile s'au demontat pentru a fi aruncate în mare. Cabina bucătăriei, smulsă, umbla pe punte, purtată dintr'un bord în altul.

Corpul lui *Mircea* era amenințat să fie spart de propriile piese, rupte din locul lor și isbite cu violența de valuri, gata să pătrundă printre coastele lui.

O zi întreagă s'a luptat în apă un marinar erou, lemnarul bordului, legat c'o frânghie ca să nu fie măturat de valuri, pentru a degaja vasul de lemnele și manevrele rupte cari-l amenințau. Provizia se terminase și începuse chinul foamei și al setei.

In țară jale; se svonise că *Mircea* s'a înecat. Părinții își plângeau copiii pierduți pe mare, nimeni nu putea da nici o lămurire; se știa doar că bricul a plecat pe mare și nu s'a mai întors...

Mircea ajunse la liman isbutind, pe jumătate distrus, să intre în Bosfor.

Intr'un hal de plâns, dar falnic ca un erou rănit, *Mircea*, cu un catarg lipsă, cu pânzele sfâșiate, cu bărcile sdrobite, defilă, admirat în ovații, prin fața vapoarelor cari nu îndrăsniseră să iasă din Bosfor, să înfrunte furia Mării Negre...

Sultanul Abdul Hamid s'a interesat de soarta lui *Mircea*, a felicitat pe comandant și a dat ordin să se facă, fără plată, toate reparațiile necesare navei românești, în arsenalul Marinei Otomane din Cornul de Aur.

Raportul de mare al comandantului, Amiralul Eustațiu, a fost publicat în „Monitorul Oastei“ din anul 1888.

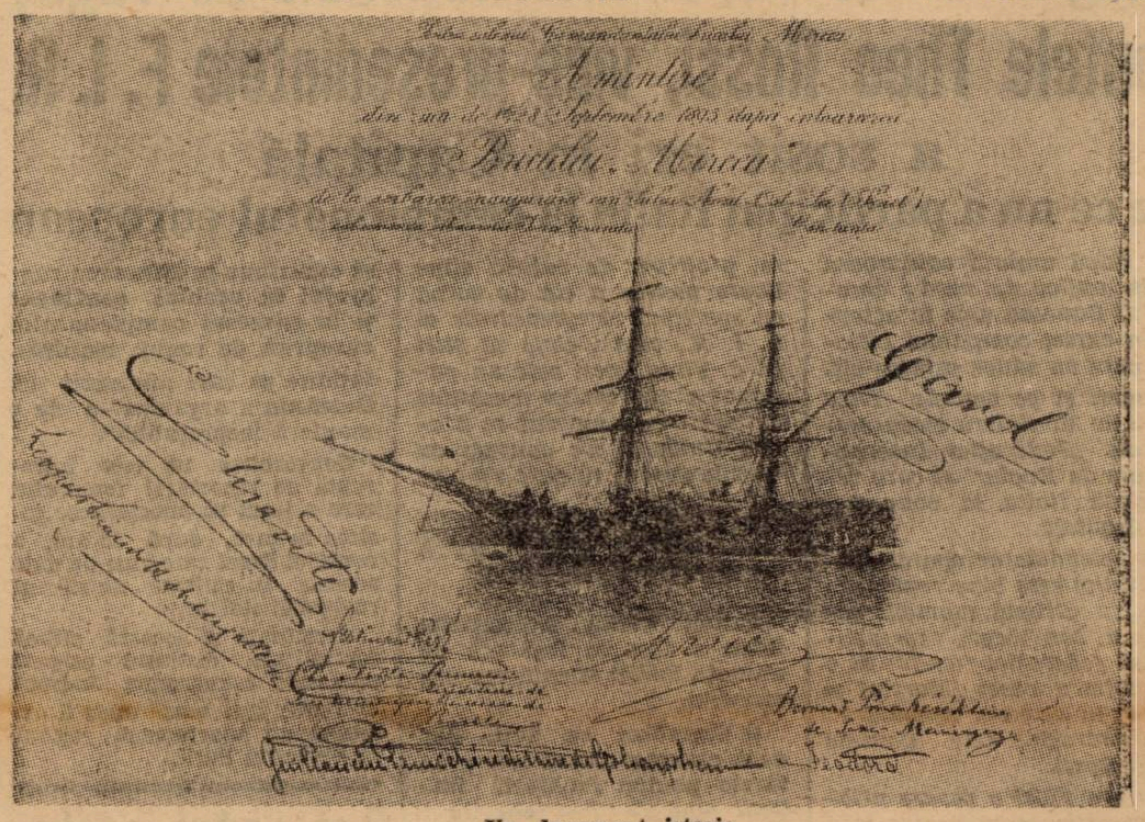

Un document istoric

TOMA AUREL
întruchipează forță și talent
Constatări grafologice

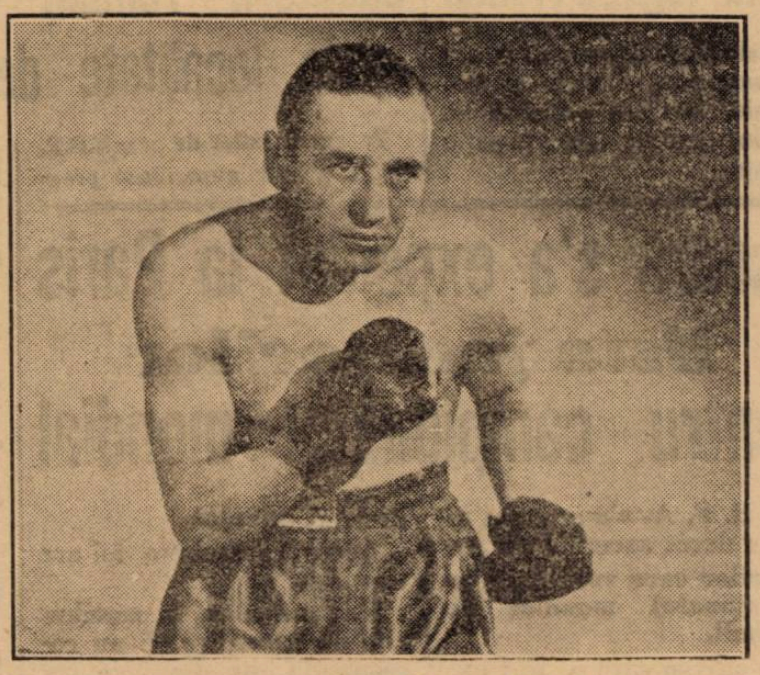

TOMA AUREL în gardă

Astăzi nu mai ajunge o diplomă universitară sau certățile competente pentru a putea concura la angajarea unui post.

In orice ramură de activitate, fie intelectuală sau manuală, în comerț, artă sau sport, rutina și talentul sunt elementele hotărîtoare ale succesului.

Boxul este considerat încă de mulți ca un sport brutal, bazat numai pe forța pumnificate emante dela autorinului. In realitate însă boxul își are tehnica și regulile sale speciale și necesită inițiativă, spirit de observație și supleță, adică elementele componente ale inteligenței.

Iar exemplul cel mai elocvent îl avem în Toma Aurel. Acest boxeur cu figură de copilandru a reușit să învingă pretutindeni, să impresioneze prin tehnica sa deosebită și să facă pe englezi, cu toată figura lor atletic-musculară, să se îndoiască de propriile lor forțe

Fostul campion european, l-a bătut pe toți și nu mai are cu cine boxa în Anglia.

Toma Aurel e un tânăr manierat, sensibil și modest, dar niciodată nu s'a lăsat dominat de alții, căci ambiția și încrederea în sine sunt elementele principale ale caracterului său.

Dotat cu bun simț, el a știut să se ferească întotdeauna de abuzuri și să evite lucrurile cari ar fi putut dăuna sănătății. Își iubește familia, nu-i place niciodată să se amestece în treburile altora sau să provoace scandal, cum obișnuesc, uneori, colegii săi de profesie.

Fiind de mic independent, el știe să se adapteze împrejurărilor, să se mulțumească cu puțin și să prețuiască valoarea banului câștigat prin muncă.

Toma Aurel are meritul de a întruchipa forță și talent ridicând astfel boxul la rangul ce i se cuvine.

E. S.

Omagiu admiratorului meu Aurel

FOOT-BALL

Pe arena Giulești

Venus va încerca să infirme

înfrângerea de Duminică şi să se califice pentru finala Cupei României

Peripețiile neașteptate ale semifinalei cupei României se vor încheia astăzi pe același stadion din Giulești, unde o săptămână mai înainte, un match pasionant stabilise o superioritate discutabilă.

Condițiile anormale, în care sorții au fost ajutați să stabilească această întâetate, au făcut ca rejucarea matchului să fie așteptată cu o nerăbdare explicabilă și să-i fie hărăzită misiunea de a hotărî odată pentru totdeauna de partea cui se află „dreptatea" de a deține hegemonia foot-ballului românesc.

UN JOC MARE ȘI CAVA LERESC

Desigur că partida de Duminică va trăi o ediție asemănătoare ca luptă și cheltuială de energie, din care vor lipsi, — trebue să lipsească — acele duritați inutile, cari au furat jocului de rândul trecut partea de spectacol, ce l-ar fi transformat într'o întâlnire ideală.

Jucătorii se vor feri — trebue să se ferească — să iasă din cadrul unui joc *fair*, pentrucă au văzu urmările nefericite ale unor brutalități, care nu-și au rostul într'un match de football.

Mai ales într'un match de importanța covârșitoare a acestuia.

Spectatorii vor asista de data aceasta la același joc mare, dar care va prezenta, sperăm, alura unei întâlniri cavalerești în care masivitatea și temperamentul nestăpânit al unora din jucători vor interveni în măsura, pe care o prevede legea jocului de football.

Pentru competiția cupei României această condițiune, pe care sperăm că o va îndeplini jocul de azi, va însemna o nouă întărire de prestigiu și popularitate.

LINIA DE MIJLOCAȘI A RAPIDULUI...

Prima ediție a acestui joc a impus de departe un compartiment, care a jucat nouăzeci de minute fără greșală: linia intermediară a Rapidului.

Partida făcută de Vintilă, Rășinaru și Rafinsky a determinat comisia de selecție să-i aleagă în bloc pentru a constitui linia de mijlocași a echipei naționale în matchul cu Preston North End.

In această perspectivă, matchul de azi apare ca un examen, ca o ultimă verificare a unor posibilități, cari au întrunit încrederea unanimă.

Dacă linia aceasta, a cărei garanție de omogenitate și deci înțelegere de joc, îi dă întâetate, va da satisfacție, astă seară se va cunoaste în mod

Ploeșteanu

sigur unul din compartimentele echipei naționale, care va juca contra Cubei la 5 Iunie.

...ȘI TRIPLETA VENUSULUI

Cu apărări imediate egale, echipele se prezintă azi într'un match, care se va da între tripleta Venusului și linia de halfi a Rapidului.

Duelul acesta dintre Bodola, Humis, Petea — de o parte — și Vintilă, Rășinaru, Rafinsky — de alta — va hotărî învingătorul și deci câștigătorul cupei pe anul acesta.

Desigur că în balanța matchului, va atârna cu mare greutate și modul cum vor isbuti celalți parteneri să încadreze și să ajute efortul acestor două compartimente.

Accentul cade însă pe acești șease oameni, de comportarea cărora depinde în mod indiscutabil victoria.

Dacă halfii Rapidului vor isbuti să oprească acțiunile concepute de scheletul Venusului, atunci Rapid va câștiga a doua oară.

Dacă nu, Venus se va clasa fără greutate într'o finală câștigată dinainte.

PROBABILITAȚI

Firește, mărul de aur al victoriei va fi cules cu greutate.

Lupta, care se va da pentru calificare va fi desigur strânsă.

Așa, cel puțin, o arată toate antecedentele pasionante ale acestei întâlniri.

Și totuși Venus va câștiga la o diferență confortabilă un match, care nu-i poate scăpa.

Victoria Venusului apare destul de certă pentrucă nu trebue uitat un lucru.

Campionii au fost la un pas de victorie chiar în zece oameni.

Deși lipsit de unul din factorii cei mai activi, Venus a putut forța alura într'un mod atât de categoric, încât victoria, ratată de o subită timiditate a lui Ene, luase o certă culoare „neagră".

Faza din minutul 98 nu este un amănunt.

A fost un moment culminant în efortul dramatic al Venusului.

ARBITRUL ȘI FORMAȚIILE

Va arbitra domnul Teofil Moraru, care de data aceasta va avea o sarcină ușoară, următoarele formații:

Venus: Iordăchescu, Sfera, Albu, Bărbulescu, Feraru, Beffa, Ploeșteanu, Bodola, Humis, Petea, Ene.

Rapid: Negru, Wetzer, Roșculeț, Vintilă, Rășinaru, Rafinsky, Bogdan, Moldoveanu, Auer, Baratky, Cuedan.

Ultima carte

Șansele Juventusului

de a evita turneul de calificare, sunt în mâinile Crișanei

Sportul Studențesc va juca mâine la Oradea, cu echipa Crișana.

Este ultima partidă a diviziei naționale A.

Și această ultimă partidă are menirea să desemneze pe acel care va ocupa locul al patrulea al seriei a doua.

Cu alte cuvinte al celui care nu va participa la turneul de calificare.

Pentru acest loc candidează Juventus și Sportul Studențesc.

Juventiștii ocupă până acum, acest loc cu 19 puncte din 18 matchuri jucate. Sportul Studențesc este al cincilea clasat și are numai 18 puncte dar numai 17 partide jucate. Apoi, studenții au un goal average superior roș-albaștrilor.

Dacă în jocul de mâine Sportul Studențesc reușește în cel mai rău caz să facă un match nul, trece în locul patru iar Juventusul intră în turneul de calificare.

In această partidă — lucru caracteristic — interesează mai mult pe Juventus decât pe Crișana care nu mai are nimic de sperat în urma celor două puncte ce eventual ar câștiga.

DEFECȚIUNEA SPORTULUI STUDENȚESC

Universitarii se deplasează la Oradea fără Gică Popescu. Acesta, suferind este silit să lipsească echipa de aportul său, lipsă care credem că se va face extrem de resimțită.

Și astfel, șansele de reușită ale universitarilor sunt simțitor diminuate deși nici altfel — în mod normal—nu erau prea mari.

Crișana este o echipă în revenire. In ultimul timp a realizat rezultate bune între cari cel cu Universitatea la Cluj.

Este adevărat că au pierdut cu 5:0 în fața Venusului la București. Dar numai din cauza unei inexplicabile timidități a atacului care în repriza doua ar fi putut și el — fără acea timiditate — să înscrie.

Pe teren propriu însă și susținut de public, atacul orădean credeam că nu va mai fi așa de timid și va da mult de lucru apărării bucureștenilor.

Așa că în mod normal Crișana rămâne favoritul nostru în matchul de mâine.

Sportul Studențesc: **Constantinescu-Duce, Bădulescu-Tache, Drăgan, Mitan-Fănel Dumitrescu, Titi Dumitrescu, Marinescu, Ștefănescu, Voicu.**

Crișana: **Püllok-Szabo, Szaborsky-Pintea, Micu, Astilean-Nagy, Dvorjak, Szöcke, Deleanu, Malița.**

Jocul va fi condus de d. Aurel Chiciu (Timișoara).

D. Mihail Selle în Capitală

Președintele grupărei jugoslave Sz. A. K. din Subotica și unul din marii prieteni ai României, d. Mihail Selle a venit eri în Capitală.

D-sa va asista azi la matchul Venus-Rapid și va duce tratative cu o grupare bucureșteană pentru o serie de matchuri în Iugoslavia.

LA MAGAZINUL
VICTORIA SPORT
din pasajul Imobiliara, s'au pus în vânzare biletele cu preț redus, pentru matchul
Preston North End-ROMANIA

Excelentul jucător al Gloriei

Lupaș, se va stabili în Capitală pentru a-și continua studiile

Arad. — Din sursă absolut sigură suntem informați că excelentul mijlocaș al Gloriei, Lupaș, nu-și va mai prelungi, sub nici o condițiune, contractul ce-l are cu gruparea sa, contract ce expiră în curând.

Motivul acestei atitudini a lui Lupaș, este dorința de a-și continua studiile, și pentru îndeplinirea acestei dorinți, se va stabili în Capitală.

Lupaș dorește să-și asigure viitorul, iar pentru aceasta, ține să-și termine studiile.

Nu cunoaștem încă data când Lupaș va pleca la București, dar credem că ea va coincide cu deschiderea cursurilor la facultăți.

Dr. Teofil Moraru va conduce jocul Rapid-Venus

In urma unui acord intervenit între grupările Venus și Rapid, C. C. A., a delegat pe d. dr. Teofil Moraru cu conducerea jocului de astăzi.

La tușe, d-sa va fi ajutat de d-nii A. Crețu și Gh. Busa.

Dragoș Vodă în tratative cu Genova și Juventus

pentru un match la Cernăuți

Cernăuți 20. — Gruparea locală Dragoș Vodă este de mult în tratative cu echipele italiene Genova și Juventus, pentru un match care să aibe loc aici în a doua jumătate a lunei Iunie.

După cum se înfățișează în prezent stadiul tratativelor este mult mai sigur că una din aceste formații italiene va fi angajată.

Dealtfel, Dragoș Vodă pregătește pentru luna viitoare un frumos program de activitate.

La 5 și 6 Iunie, localnicii vor juca la Stanislau (Polonia), iar pentru restul lunii proectează mai multe jocuri cu câteva din echipele fruntașe ale țării.

FOOT-BALL

Ripensia nu mai joacă la Belgrad

Timișorenii n'au obținut aprobare

Am anunțat eri că Ripensia a cerut aprobarea FRFA-ului pentru a disputa două jocuri la Belgrad.

FRFA a aprobat acest turneu însă cu condiția ca Ripensia să plece fără cei cinci jucători (Pavlovici, Buerger, Chiroiu, Bindea și Dobay) selecționați pentru matchul cu Preston.

Timișorenii, în fața acestei condițiuni, au renunțat la turneu.

Matchurile amicale de azi

Astăzi se dispută în Capitală cinci întâlniri amicale.

S. T. B.-METROPOLA

Pe arena din Șos. Ștefan cel Mare echipa gazdă întâlnește prima garnitură a Metropolei.

Tramvaiștii se prezintă cu moralul ridicat în urma victoriei recente pe care a cucerit-o asupra Mociorniței.

Partida se dispută la ora 11 și va fi condusă de d. Mircea Cruțescu.

S. T. B. (OLDBOYS)-METROPOLA (OLDBOYS)

La orele 9 pe același teren, echipele „bătrânilor" S. T. B.-ului și Metropolei, își vor disputa întâietatea.

Arbitrează d. Petrescu Haralambie.

ȘOIMII-F. C. SUTER

Merituoasa formație din categoria III-a întâlnește pe arena S. T. B. la orele 15 tânăra formație a F. C. Suterului.

GLORIA (REZ.)-FICHET

Pe arena Industria Iutei, la orele 17, prima echipă a Fichet-ului dă replica echipei secunde a Gloriei.

Partida se anunță disputată și Fichet are prima șansă.

GLORIA (JUN.)-FICHET (JUN.)

La ora 15 arena Industria Iutei găzduește matchul de juniori dintre Gloria și Fichet.

Fichet cu o echipă tânără va căuta să facă o figură onorabilă în compania Gloriei. Conduce d. Muscanu Jean.

Mociornița în goană după achiziții

Harnica grupare divizionară C Mociornița a început să se pregătească pentru viitorul sezon.

Astfel, antrenorul echipei va pleca astăzi în provincie pentru a face câteva achiziții din rândul tinerilor jucători.

Juniorii Timișoarei vor juca numai la Belgrad

Timișoara, 20 (prin telefon). — **In ultimul moment a intervenit o modificare a turneului pe care selecționata locală de juniori urmează să-l întreprindă în Jugoslavia. Anume, juniorii nu vor susține de cât un match, Marți la Belgrad.**

*

Astăzi s'a disputat în localitate un match de football între arbitrii de aici și cei din Arad.

Gazdele au învins cu 9—3 (5—1). In urma formei excepționale pe care a arătat-o, A. Chicin a primit o senzațională ofertă din partea grupării Ripensia.

Shooturi și bare

R. C. STRASBOURG a început turneul său în Cehoslovacia, jucând la Brno, unde a cedat echipei Zidenice cu 2:3 (1:1). Au marcat Rulc (2) și Koubek pentru învingători, iar pentru alsacieni Rohr și Hoffmann II. Au asistat 4000 de spectatori.

★

Mâine la Stuttgart Aston Villa joacă ultimul său match în Germania, împotriva echipei Germaniei. Partida va fi condusă de belgianul Langenus. Cele 70.000 de locuri ale stadionului sunt vândute de două săptămâni.

*

MANCHESTER CITY, care a fost retrogradată din prima ligă engleză, a jucat Miercuri în orașul suedez Esbjerg, unde a învins o selecționată locală cu 2:0.

*

ECHIPA INDIILOR OLANDEZE a sosit Miercuri la Haga, venind din Marseille. Expediția exotică este compusă din 17 jucători, 2 conducători și un antrenor.

*

VAMEȘII FRANCEZI au confiscat 800 (!) de pachete de... tutun și țigări dela jucătorii brazilieni de football, sosiți la Cherbourg.

Brazilienii neplăcut impresionați au declarat că e bine că nu le-a confiscat... bucătarul. A-nume sud-americanilor le este teamă de nenu-urile europene și au adus un bucătar special.

*

WIENER SPORTKLUB, a doua clasată echipă în campionatul austriac, va întreprinde un lung turneu în Norvegia.

*

PIMENTA căpitanul federal al brazilienilor întrebat de primul adversar al echipei sale în campionatul mondial, a declarat următoarele : **Trebue să mărturisesc că mi-e teamă de echipa poloneză. După cât știu, polonezii joacă extrem de dur, ceiace nu convine felului nostru de joc tehnic și rapid.**

*

PLATKO, fostul antrenor al Venusului este în tratative cu echipa „Jugoslavia" din Belgrad.

*

ASOCIAȚIA arbitrilor unguri a făcut o colectă de 1200 pengoe (36.000 lei) pentru a trimite 6 arbitri tineri și talentați în călătorie de studiu la campionatele mondiale.

*

„ECHIPA INDIILOR OLANDEZE" este „cea mai scumpă" echipă a campionatului mondial, scrie ziarul parizian „L'Auto". Intr'adevăr călătoria și cantonamentul lor în Franța costă... 350.000 de fr. fr. (aproximativ lei 1.500.000).

*

„WOLVERHAMPTON WANDERERS" joacă Duminică la Paris. Conducătorii echipei engleze au promis „prime speciale" jucătorilor cari vor marca. **(N. R. Probabil ca „Lupii" să termine cu victorie turneul continental în care n'au reușit nici un rezultat mai de seamă !).**

*

ECHIPA ELVEȚIEI va sosi la Paris numai în ajunul matchului cu Germania (!), adică în ziua de 3 Iunie.

*

ECHIPA BASCILOR, după ce a fost oprită de F.I.F.A. să joace în Argentina și Brazilia, și-a mutat câmpul său de activitate în... Chili.

Spaniolii au și susținut un match la Valparaiso, învingând echipa „Wanderer" cu 1:0.

*

LA PARIS s'au vândut bilete în valoare de lei 2 milioane pentru matchurile campionatului mondial.

In special biletele pentru finală și matchul Elveția-Germania au mare căutare.

*

ECHIPA INDIILOR OLANDEZE va juca în următoarea formație la campionatele mondiale: Mo Henz; Sanniels, Hukon; Anivar, Meeng, Nawir ; Taihutu, Pattiwael, Swidarmadji, Seehan, Honz Djien.

REZERVE; **Harting, Van den Burgh, Zomers, Tailherber, Telwe.**

Formația a fost selecționată din cei 6000 de jucători de la cele 140 de grupări.

Conducătorul echipei, d. M. Van Bemmel, a declarat că echipa este rapidă, omogenă, iar jucătorii, în majoritate, au numai 22 de ani.

BOCSKAI va întreprinde un turneu de 6 matchuri în Suedia.

*

CUNOSCUTUL portar spaniol Ezaguirre, succesorul lui Zamora, a fost rănit pe fostul front Aragon, în timpul unui atac naționalist.

*

CIFRE impresionante asupra mișcării footballistice din Germania: 600.000 de jucători activi în 12.000 de societăți, care cu 35.000 de echipe au disputat 15.000 matchuri de campionat cu un total de 93.000.000 mărci (cca... 3.720.000.000 lei!!!) drept încasări.

Probabilii noștri adversari, — suedezii — despre campionatul mondial de football

și despre șansele echipelor participante

O declarație a d-lui B. C. Karlsson, președintele comisiei de selecție a Suediei

D. F. Nagy, antrenorul echipei naționale suedeze și în același timp corespondentul din Suedia al lui „Nemzeti Sport", publică în ziarul pestan un interesant articol și o convorbire cu președintele comisiei de selecție suedeze, în legătură cu campionatul mondial. Reproducem în întregime acest articol.

*

Echipa națională a Suediei care se pregătește intens pentru Cupa Mondială, a terminat la egalitate cu Norköpping cu echipa engleză Charlton Athletic, rezultatul fiind 1:1.

Acest prim match va fi urmat de alte trei antrenamente : la 17 Mai la Göteborg tot cu *Charlton*, la 19 Mai cu *Sheffield United* la Sandviken iar la 7 Iunie cu *Bocskai* la Malmö.

Aceste pregătiri se desfășoară sub supravegherea lui *„Utagmigs Komita"*, (un comitet de specialiști).

Lotul jucătorilor suedezi pentru campionatul mondial cuprindea la început 40 de echipieri. Din acești 40 de jucători însă am înscris numai 22 la comitetul organizator al Cupei Mondiale, dar în Franța nu vor face deplasarea decât 16 jucători și 6 conducători, cari vor pleca cu avionul în ziua de 9 Iunie la Paris. Noaptea o vom petrece la Paris, iar în ziua următoare ne vom instala la Cannes.

La 12 Iunie jucăm cu învingătorul matchului România-Cuba la Antibes.

Dacă ne calificăm mai departe — ȘI NU NE INDOIM CA NE VOM CALIFICA (?!) — tot la Cannes ne vom pregăti pentru matchul următor.

In ceiace privește șansele, cercurile sportive de aici sunt convinse că una din finaliste nu poate fi decât învingătoarea matchului Suedia-Ungaria.

D. Björkman Carlsson Karlsson, președintele comisiei de selecție suedeze, mi-a și spus de-altfel, când l-am întrebat :

„După părerea mea cele 4 semifinaliste nu pot fi decât SUEDIA, UNGARIA, ITALIA și BRAZILIA.

— Și care dintre echipe se va califica în finală ?

La această întrebare d. B. C. Karlsson nu răspunde tot atât de hotărît:

— *„Și Ungaria are șanse să fie finalistă. Această calificare însă depinde de forma lui dr. Sarosi. După cum am constatat, echipa ungurească este clădită pe acest jucător. Reiese că Sarosi poate câștigat matchul, dar în același timp poate și să-l piardă.*

Nu vreau să mă angajez în discuție cu d. președinte, dar aș fi omul cel mai fericit dacă echipa mea ar fi după matchul cu România (sau Cuba).

Despre semifinale mai avem timp să vorbim la 16 Iunie la Paris... pe teren.

SPORT ȘCOLAR

CAMPIONATUL LICEULUI SOLIDARITATEA

Clasa IV-a — Clasa VI-a 2-1 (1-1)

In cadrul campionatului inter clase, s'a jucat matchul dintre clasa II-a și a VI-a.

Primii au învins la limită clasa VI-a cu 2-1.

Punctele au fost marcate de Mociopol (11 m.) și Marinescu iar pentru învinși a marcat Filip.

Cel mai bun din „22" a fost Mocanu.

S'au mai remarcat — Marinescu și Filip.

LICEUL REGELE FERDINAND I (TURDA

Secția latină — secția matematică 3—2 (1—1)

Turda, 20 — Cu ocazia sfârșitului de an școlar, secțiile de latină și matematică ale liceului Regele Ferdinand din localitate, s'au întâlnit într'un match amical de football, care a revenit primilor cu 3-2, la pauză 1-2.

Punctele învingătoare sunt opera lui Mircea (2) și Pește-anu, iar pentru învinși au marcat Sârbu și Ghip.

Echipele au aliniat d-lui Simu, formațiile:

Latina : Crișan Tr., Sicoe, Bornemisza, Mureșanu, Serafide I, Masis, Cioargă, Rațiu, Pește-an, Moldovan, Mircea.

Matematica: Bure, Balog, Fila, Avram, Bonca, Crișan I., Gaja, Sârbu, Zalanyi, Ghip, Tocan.

DIN BACAU

Eri la ora 4 p. m., a avut loc pe Stadionul Principelui Mihai din Bacău matchul de football dintre echipele Liceului Ferdinand I clasele a 6-a și a 5-a, în cadrul campionatului. Rezultatul final a fost de 9—2 (1—1) în favoarea clasei a 6-a care în repriza doua și-a dominat net adversarul.

Au marcat dela învingători: Nicu 3, Mocanu 2, Popescu 2 și Fiki 2, iar dela învinși Radu și Pașcanu din 11 metri.

CAMPIONATUL LICEULUI SOLIDARITATEA

Clasa IV-a — clasa VI-a 2—1 (1—1).

Au marcat pentru învingători Maciopol din 11 m., și Marin Andrei.

Pentru învinși goalul de onoare a fost înscris de Beleanu.

Clasa IV-a. Popescu, Nicolescu, Mihăilescu, Maciopol, Mihăilescu, Alexandrescu, Marin Andrei, Marinescu, Nicolae, Mirescu, Mocanu.

Clasa VI-a, Petrescu, Filip, Costea, Dumitrescu, Radu, Mește-ină, Bogdan II, Beleanu, Preda, Toma, Vasilescu.

Cel mai bun din „22" Mocanu. S'au mai remarcat dela învingători Marinescu iar dela învinși Filip.

FOOT-BALL

Sosită la Paris

Brazilia a început pregătirile in vederea intâlnirilor din Cupa Mondială

Brazilienii au făcut acum câteva zile la Saint-Quen primul lor antrenament în Europa.

Cu toate că sunt obișnuiți cu temperatura ridicată și cu soarele orbitor al tropicelor, jucătorii au bravat în această eșire pe teren frigul și boarea.

După cum se vede fac cele mai serioase eforturi pentru a se aclimatiza.

Trecând la antrenamentul propriu zis, acesta a fost unul din cele mai curioase ce a fost văzut vre-o dată pe un teren de football.

Dar mai întâiu să-l descriem.

La eșirea pe teren, cei 22 jucători s'au aliniat pe un rând.

Imbrăcați în alb, jucătorii brazilieni fac o excelentă impresie prin ținută și statură: toți bine făcuți, admirabilii atleți expun fiecare o muschiulatură puternică sub pielea frumos bronzată.

„ANTRENAMENT DE CONDIȚIE"...

Incepe antrenamentul de condiție.

D. Ademar Pimenta antrenorul dă semnalul de începere și cei 22 jucători încep: unul ridică un picior, altul pe celălalt, unul sare pe loc, altul aleargă deandaratelea, etc.

Urmează un tur pe pistă după care ia sfârșit „antrenamentul de condiție fizică".

...„ȘI UN MATCH"

Acest simulacru de antrenament trebuia să fie preludiul unui match de foot ball.

Intr'adevăr, un nou fluer și toți jucătorii se strâng la centrul terenului în jurul antrenorului.

O conferință tactică, ultimele recomandații de prudență, un nou fluer și jocul a început.

Dar ce se va fi întâmplat? Ce se petrece?

Un blond, — singurul blond dintre ei, deci ușor de recunoscut — este Patesko extrema stângă. Or, el joacă fundaș stânga!

Leonidas faimosul goal-getter al Braziliei, „diamantul negru din Rio", este mijlocaș centru. Cât despre Nariz și Domingos cei doi fundași titulari ai echipei, ei ocupă cele două posturi de centru înaintaș ale echipelor.

CE-AU URMARIT BRAZILIENII

Conducătorii echipei sud americane au vrut să joace o festă ziariștilor.

Toți acești conducători ar fi fost desigur foarte mulțumiți să citească a doua zi în dările de seamă ale gazetelor că Leonidas leaderul atacului trage fără precizie și că fundașul Domingos nu posedă nici pe departe degajările despre cari s'a vorbit atât.

Și asta evident, pentru că Leonidas nu a fost centru atacant iar Domingos nu și-a ocupat postul lui.

Numai că ziariștii prezenți au observat manevra și nu s'au lăsat păcăliți.

Conducătorii brazilieni au explicat că au recurs la acest truc, pentru a nu se descoperi tactica echipei.

CATEVA CALITAȚI

In aceste condiții este, evident, foarte greu de tras vre-o concluzie precisă, asupra „favoriților" cupei mondiale.

In primul rând, toți jucătorii stăpânesc balonul cu o mare măestrie.

Un Leonidas, un Tim, un Hercules, sunt jucători cari posedă un control al balonului cu totul remarcabil.

In special Leonidas, va trebui să fie vedeta turneului mondial: finețea dribblingului său, precizia passelor sale sunt două garanții sigure a valorii ce posedă.

DAR ȘI DEFECTE

In cursul acestui antrenament, au fost vizibile două defecte: individualismul și lipsa marcajului.

Se vedea că toți jucătorii abia așteaptă balonul.

Iți fac impresia unor copii.

Și trebue acum să ne întrebăm — după ce am recunoscut calitățile individuale ale jucătorilor brazilieni — dacă ansamblul lor va forma o mare echipă.

Cât privește marcajul jucătorilor, a fost inexistent.

Cum vor accepta acești jucători marcajul strâns pe care-l practică unii din adversarii lor de mâine?

Infrânați, încolțiți, strânși ca într'o plasă, atacanții Americii de sud vor ști ei să se elibereze de adversari?

In fine cum vor rezista ei șarjelor cu umărul și jocului viguros, pe care îl practică foot-balliștii europeni?

Iată ce trebue să ne întrebăm înainte de a spune că Brazilia merită să fie instalat favorit al campionatului mondial.

Ştiri şi convocări

● „Vulturii Carpaților", *convoacă Duminică 22 Mai a. c. la orele 8,30 dim. toți jucătorii echipei I, iar la orele 14,30 toți juniorii în vederea matchului cu A.C.S.A.*

Toți jucătorii de mai sus vor fi prezenți la sediul din str. Toamnei 115.

● *„SOIMII" convoacă pentru azi la orele 2,30 p. m. pe terenul S. T. B. în vederea matchului amical cu F. C. Suter pe următorii jucători:*

Gavrilescu, Chepeț, Chirițescu, Bratu, Năstăsescu, Oproiu, Popescu, Lică, Dragomirescu, Vereș, Bela, Cameniță, Coltor, Drăgănescu, Neghină, Popa, Dinescu și Damian.

Prezența obligatorie sub sancțiunea suspendărei.

● *A.C.S.A. convoacă Duminică 22 Maiu pe terenul său din șos. Olteniței următorii jucători:*

La orele 10 dim.: Sandu Nicolae, Mircea Ionescu, Petre Popescu, N. Bădescu, Schmeltzer B., St. Constantinescu, G. Marin, Iamandi, Tudor Zane, Constantinescu N., Genu I. V. Dumitru, Stepleanu Eug., Riccardo de Vittor și Ionescu Ioan, pentru matchul oficial cu Gloria.

La orele 3 d. a. toți juniorii pentru matchul amical cu Vulturii Carpaților.

● *F. C. JUVENTUS convoacă pentru Duminică 22 Mai 1938 la orele 8.15 pe terenul Belvedere următorii jucători, în vederea matchului cu Turda:*

Kiss, Georgescu, Buzoi, Dobrescu II, Rudiștu, Zaharia, Joițoiu, Alexandrescu, Gherghel Coman, Niculescu Tony, Teodorescu, Dascălu, Georgescu II, Petrovici.

La orele 2,30 pe terenul A. C. S. A. în vederea matchului cu Olimpia:

Ego Munteanu, Tătar, Cotruță, Porojan, Cârjoveț, Dobrescu I, Oană, Korony, Zăinescu, Baiculescu, Moldoveanu, Minculescu, Constantinescu, Gavrilescu, Minciulescu.

● *Ca deschidere la matchul F. C. Rapid-Venus, astăzi dela ora 15 se va disputa pe terenul Giulești jocul eliminatoriu între asociațiile ceferiste C. F. R. Buc. Triaj și C. F. R. Constanța.*

Jocul contează pentru Cupa General Mih. Ionescu.

● *Câte 5.000 lei au primit fiecare jucător dela Turda, în urma frumoasei lor comportări, în campionat.*

● *Goal-getterul juniorilor Capitalei este Cornel Niculescu de la Olympia cu 32 puncte.*

● *CLUBUL A.S.C.A.M. convoacă Duminică 22 Mai 1938 pe terenul Belvedere următorii jucători la ora 1 p. m. pentru matchul cu Titanii:*

Categ. I-a. Lazăr, Dima M., Suciu, Popescu, Constantinescu, Bellu Andrei, Stoian I., Florian, Sârbu, Dumitrescu P., Manolescu.

● *ECHIPA primă a grupării neafiliate F. C. Excelsior este convocată azi la ora 9 în vederea antrenamentului pentru formarea echipei pentru matchul cu F. C. Băneasa.*

● *F. C. ISVORANU întreprinde astăzi o escursie la Snagov, unde va petrece o zi și totodată va face și un mic antrenament. Plecarea dela sediul din str. Isvoreanu la orele 7 dim. Caravana este condusă de d-nii Ștefănescu și Ionescu iar dintre membrii: Nicu Constantinescu, Ardeleanu, Samoilescu și Eugen Dobrescu.*

● *GICA POPESCU, tânăra speranță a Sportului Studențesc, este bolnav de câteva zile. Urăm simpaticului internațional grabnică însănătoșire.*

● *CLUBUL sportiv Fichet convoacă pentru Sâmbătă 21 Mai c. următorii jucători în vederea matchului cu Gloria: Vlăsceanu, Davidescu, Petrescu II, Culcear, Petrescu I, Stăncilă. Milan, Săndulescu, Tinică, Țane, Dumitrescu, Sorescu, Dumitrescu, Varga, Câmpeanu, Bogdan, Constantinescu, Senexi, Georgescu I, Păun, Georgescu II, Popescu.*

● *CLUBUL Avântul Sportiv convoacă toți jucătorii secția football pe terenul B. T. M. T.; rezerva la ora 14, iar onorea la ora 16. Match cu clubul Vergu.*

La Iași și Chișinău

Mâine se vor juca ultimele partide din divizia B Telefon Club se deplasează

Duminecă se dispută ultimele două partide din divizia B și amândouă în provincie: la Chișinău și Iași.

Importanța acestor partide este mică, rezolvarea lor neinteresând decât partea mediană a clasamentului.

LA CHIȘINAU

Telefon Club din Capitală va căuta să învingă pe Sporting pentru a ocupa locul trei al seriei.

Partida aceasta trebuia să se joace la 24 Mai și a fost amânată din cauza selecționării a 2 jucători dela Telefon Club în echipa Capitalei.

Telefon Club a trecut în ultimul timp printr'o accentuată criză de formă, obținând numai rezultate slabe.

Victoria obținută Duminecă trecută asupra D.V.A.-ului la Galați, arată că echipa și-a revenit. Vom avea prilejul să controlăm mâine dacă a fost într'adevăr o revenire a echipei sau numai o sclipire pasageră.

Sportingul a cedat Duminecă trecută grupărei Franco-Română cu un scor dezastruos.

Asta nu înseamnă însă că pe teren propriu nu poate face o figură bună.

In orice caz, există o diferență de clasă între adversari și pe baza acestei simple diferențe de clasă, noi instalăm favorit pe Telefon Club.

ECHIPELE

Telefon Club: **Niculescu, Ionescu, Negrescu, Boldiș, Pop, Negrea, Schulder, Constantinescu, Szika, Donciu, Jean Niculescu.**

Sporting: **Dragonov, Tcacenco, Gheorghiu, Crafcenco, Sabatin, Tripolur, Simion, Ltica, Anton, Balaban, Belousov.**

Va conduce d. Tonny Irimescu (Iași).

LA IAȘI

Textila va primi vizita Gloriei C. F. R. din Galați. Jocul nu are nici un fel de importanță pentru clasament, ambele echipe fiind așezate la mijlocul lui.

Ca joc, partida promite să fie un spectacol agreabil.

Oaspeții practică un joc frumos, legat și echipa se află în bună condiție. Dovadă ultimele rezultate obținute.

Textila este o echipă tânără, fără prea mari pretenții tehnice și tactice.

Jucătorii ei suplinesc aceste lipsuri printr'o condiție fizică excelentă grație căreia duc jocul în acelaș train de la început până la sfârșit.

Ca favorit al acestei partide noi instalăm pe Gloria C. F. R.

ECHIPELE:

Gloria C.F.R.: **Justin, Lucasievici, Gorian, Țopa, Kiss, Mihăilescu, Pancoff, Milea, Chiriță, Magău și Rădulescu.**

Textila: **Vasiliewski, Pavlowski, Fleaca, Gabor, Teodoru, Loșak, Gherasim, Pokol, Glük, Barta.**

Va conduce d. Tase Protopopescu (Cernăuți).

Districtul Bucureşti

Programul jocurilor oficiale

Marți 24 Maiu 1938

Onoare

Av. Sportiv-A. C. S. A., teren B. T. M. T., ora 18,30. Pavel Aurel. Farcas Carol.

Joi 26 Maiu 1938

Onoare

A. S. C. A. M.-A. C. S. A., teren Belvedere, ora 18. Ștefănescu Aurel, Bandrabur.

Vergu-Titanii, teren Titanii ora 18. Crețu Aurel. Farcas Carol. Ganțu.

AMICAL

Sâmbătă 21 Maiu 1938

C. F. R. Buc. Tr.-C. F. R. Constanța, teren C. F. R., ora 15. Caius L. Farcas C. Bandrabur.

Victoria (Cluj) recunoaşte şi speră

Ultimile înfrângeri suferite de echipa de football a Victoriei din Cluj, a afectat — e drept — pe conducători, dar nu i-a descurajat. Cu sportivitatea lor recunoscută, „mănăsturenii" recunosc că au pierdut pe merit partidele cu Jiul și C.A.M.T., însă faptul este explicabil: jucătorii, majoritatea elevi, se găseau în perioada examenelor, ceeace i-a făcut să neglijeze antrenamentele.

Dar echipa aceasta de formă spun clujenii — este trecătoare.

Nu va trece mult timp și Victoria va fi iar Victoria de altă dată, aceea care a entuziasmat Capitala.

Hipism

Astăzi la Băneasa

Premiul MUNICIPIULUI BUCUREŞTI

60.000 lei — 1800 metri

Jockey Clubul organizează astăzi o nouă reuniune care-i se poate scompta un succes desăvârşit. Principala probă a programului, premiul Municipiului Bucureşti se anunţă drept o întrecere interesantă. Naplom — care-şi face reintrarea în acest an — va avea de învins pe Buburel, un temut adversar — deţinător al unei excelente forme.

Cele trei handicapuri ale programului strâng la start numeroşi participanţi cari vor asigura astfel alergări disputate cu înverşunare.

Tot astăzi, în premiul Balc, îşi face debutul calul francez Foulaubin adus anul trecut în ţară. Suntem curioşi să-i vedem comportarea.

Doi-anii se vor război în premiul Dorna iar Dornic va lupta cu Princier pentru a dobândi victoria în premiul Didi.

O reuniune interesantă deci în perspectivă.

*

1. *Premiul Ardeal* : Dacă Marmara s'ar întrebuinţa la plecare n'ar fi exclus să-şi adjudece această alergare în care ne plac mai mult Sanda, Moft şi Nelson. Intre aceştia vom prefera Iapa.

Indicăm : SANDA, Moft, Nelson.

2. *Premiul Bonţida.* Gluma barează pe Puişor şi prin linie indirectă pe Răscoala. Despre Acacia se vorbeşte mereu bine. Este un outsider probabil. Onuţa şi Kasandra sunt cai cari ne plac cel mai mult. Intre aceste 2 iepe alergarea nu este de loc uşoară. Ultimele curse ale pensionarei d-lui Vidrighin nu sunt prea recomandabile. Noi o vom instala totusi favorita noastră bazaţi pe faptul că distanţa cursei convine fiicei lui Katalin. O bună şansă are şi Ghiauroaica.

Indicăm : KASANDRA, Onuţa, Ghiauroaica.

3. *Premiul Balc.* Prin nepezentarea la start a lui Ceza, sarcina lui Brancas este mult uşurată. Nu credem să pardă această alergare în care singur Scărbă Mică este adversarul de învins.

Indicăm: BRANCAS, Scărbă Mică.

4. *Premiul Municipiului Bucureşti,* se reduce la un duel Naplom-Buburel. Ultimul deţine o formă excelentă. Se va lăsa greu învins de Naplom.

Indicăm : NAPLOM, Buburel.

5. *Premiul Dorna.* La exerciţiile de dimineaţă, Etiquette şi Micşunea dau satisfacţie Ca în orice cursă de doi-ani orice surpriză este însă posibilă. Vom alege pe pensionara lui Gill.

Indicăm : ETIQUETTE Micşunea.

6. *Premiul Didi.* Dornic este calul cursei. Nu credem ca Princier să-i poată da 2 jum. kilograme.

Indicăm : DORNIC, Princier.

7. *Premiul Dumbrava.* O alergare deschisă specialiştilor distanţei scurte. Ne plac mai mult Weekend, Elada şi Tuiuţa pe cari îi preferăm în această ordine.

Indicăm : WEEKEND, Elada, Tuluţa.

Un out-sider : *Vişina.*

Programul alergărilor

BANEASA — ZIUA IX-a — Sâmbătă 21 Mai 1938

— ALERGĂRILE INCEP LA ORA 15 —

1. Premiul ARDEAL — Vânzare — 1500 metri (P. V.) 20.000, 4.000, 2.000, 1.000 lei

R. Polizu-Micşunești	Jane	64	0
M. Antonescu	Ștefania	58½	*R. Cristea*
B. Catargi	Moft	57	*Gill*
Leon Grigorescu	Nelson	54	*Takacs*
Colonel G. Săvoiu	Licurici	53½	*Mullot*
G. Negropontes	Tini	52½	0
Căpitan C. Paraschivescu	Orz	52½	0
V. Novaci	Cărăbuș	52	*Vincent*
G. Negropontes	Sanda	50½	*Cucu*
Căpitan V. Serbănescu	Bombi	50½	*Iosza*
T. Câmpeanu	Marmara	45	*Logofătu*
D-na Zoe Caribol	Yadjam	41½	*C. Guardian*
Colonel I. Lascăr	Poiana	40	*Tănase*

2. Premiul BONŢIDA — W.-h'cap — 1.900 metri (P. N.) 25.000, 5.000, 2.500, 1.200 lei

R. Ganea	Rubin	70½	0
G. Negropontes	Geza	62	0
R. Polizu-Micşunești	Jane	61	*Spătaru*
S. Schwartz	Onuța	59	*Vincent*
A. Cantili și I. Rădulescu	Afurisit	55½	*Balog*
B. Catargi	Gluma	55½	*Gill*
I. Vidrighin	Kasandra	55	*R. Cristea*
Lt. R. Răureanu	Răscoala	55	*Iinca*
Căpitan A. Constantinescu	Ghiauroaica	52	*Garner*
Grajdul Mircea	Acacia	51½	*Mullot*
V. Novaci	Cărăbuș	49½	0
Căpitan C. Paraschivescu	Orz	49½	x
Căpitan O. Vovu	Puișor	47	*Cucu*
Leon Grigorescu	Lulu	45	*Huțuleag*

3. Premiul BALC — Mixtă — 2200 metri (P. V.) 25.000, 5.000, 2.500, 1200 lei

R. Ganea	Rubin	62½	0
Herghelia Scroviște	Topaz	44½	*Florescu*
J. Karmitz	Naum	47½	*Crișan*
G. Negropontes	Geza	56	0
G. Negropontes	Obor	50½	0
Ch. Nirescher	Pok	55½	*Huțuleag*
S. Schwartz	Foulaubin	58½	*Cucu*
S. Schwartz	Brancas	53½	*Vincent*
St. Ștefănescu	Scărbă Mică	58½	*B. Toth*
St. Ștefănescu	Meșteru Manu	46½	*Tănase*

4. Premiul MUNICIPIULUI BUCUREŞTI — 1800 metri (P. N.) 60.000, 12.000, 6.000, 3.000 lei

Herghelia Scroviște	Naplom	60½	*Ilinca*
G. Negropontes	Obor	48	*Huțuleag*
Ch. Nirescher	Bard	49½	0
Colonel G. Săvoiu	Luța	55	*0*
S. Schwartz	Buburel	60	*R. Cristea*
S. Schwartz	Brancas	49½	0
S. Schwartz	Mitsouko III	53	*Vincent*

5. Premiul DORNA — Vânzare — 800 metri (L. D.) 25.000, 5.000, 2.500, 1200 lei

D-na Zoe Caribol	Tatja	49½	*Crișan*
I. Dulberger	Etiquette	53½	*J. Gill*
A. Emanuel	Fioretta	53½	0
G. B. Goilav	Jai	51	*Ionescu*
G. Negropontes	Bécasse	57½	*Cucu*
G. Negropontes	Conița	57½	0
S. Schwartz	Bucureșcioara	57½	0
S. Schwartz	Micșunea	57½	*Vincent*

6. Premiul DIDI — Mixtă — 1700 metri (P. N.) 30.000, 6.000, 3.000, 1500 lei

Herghelia Brânceni	Brânceni	54	*R. Cristea*
Herghelia Scroviște	Dornic	55½	*Mullot*
Herghelia Scroviște	Răsfățat	50	0
G. Negropontes	Don Alberto	57	*Cucu*
G. Negropontes	Obor	55½	0
Ch. Nirescher	Bard	59½	*Huțuleag*
S. Schwartz	Brancas	56½	0
S. Schwartz	Princier	58	*Vincent*

7. Premiul DUMBRAVA — Handicap — 1300 metri (L. D.) 30.000, 6.000, 3.000, 1500 lei

M. Antonescu	Marius	64	*Huțuleag*
Zoe I. Lungu	Weekend	63	*Garner*
V. Z. Nicolau	Răvaș	63	*Gill*
Colonel M. Slomnescu	Balsors	59½	0
G. Negropontes	Biribi	58	0
S. Schwartz	Monette III	57½	*Vincent*
Herghelia Cislău	Tuluța	55½	*R. Cristea*
G. Negropontes	Don Alberto	55	0
A. Hananel	Neța	55	*Cucu*
A. și E. Rieber	Sukoro	54½	0
A. Hananel	Carmen	53½	0
Herghelia Cislău	Korvin	50	*Urdăreanu*
Herghelia Cislău	Mayar	49	0
D-na F. Boga	Amaranthe	48	*Logofătu*
Colonel Polizu-Micșunești	Elada	47	x
Herghelia Scroviște	Vișina	47	*Iosza*
Leon Grigorescu	Glovani	47	*Gosztonyi*

Antrenamentul de eri

Eri dimineaţă s'au dat o serie de galopuri în vederea alergărilor de Duminică.

Au fost prezenţi d-nii col. Polizu-Micşunești, col. Slomnescu, căp. Maxim, N. Oncescu, Leon Grigorescu, căp. Şerbănescu, Mihail Constandache, M. Viteanu, Al. Planner, St. Ştefănescu şi alţii.

Au galopat :

DELA ION GHEORGHE

Kasandra (Baldovin) şi *Tarzan* (Vincent) au luat un bun galop pe 800 metri. Tarzan a dispus net de Kasandra. Doianul va pierde greu premiul Făcăilor.

Şerban (Iosza) şi *Hazliu* (Oprescu) au luat un sprint pe linia dreaptă.

Marinel (Iosza) şi *Rubin* (Baldovin) au galopat 1.400 metri. Primul este în vădit progres.

DELA KRISTOFF

Carmen (Cucu) *Tini* (Nicodin) şi *Sanda* (Petrine) au galopat pe linia dreaptă. Carmen deşi a dat greutate colegelor de grajd, a dispus uşor de ele.

Obor (Cucu) *Geza* (Ianizo) şi *Don Alberto* (băiat de grajd) au galopat pe 1600 metri, Geza se află într'o condiţie foarte bună.

Block (Petrine) *Rai* (Cucu) şi *Leoaica* (Nicodin). Doi-anii au fost trimişi pe 1000 metri. N'au fost solicitaţi.

Becasse (Cucu) *Vigor* (Ianos) *Cocotte* (băiat de grajd) şi *Conița* (Petrine). Pensionarii lui Kristoff au luat un bun galop pe linia dreaptă. Cocotte a fost superioară.

DELA ROMANES

Răsfățat (Mullot) şi *Magnat* (Ilinca) au galopat 1.500 metri, primul e în mare formă.

Vişina (Iosza) şi *Dornic* (Mullot) au mers numai linia dreaptă, dând satisfacţie.

Naplom (Ilinca) şi *Topaz* (Mullot) au luat un bun sprint pe linia dreaptă. Primul se află în maximum de formă.

Lăcusta (Mullot) şi *Sfârieză* (Ilinca) au galopat pe 1300 metri.

DELA DEINBECH

Menelik (R. Cristea) şi *Brânceni* (Iosza) au terminat în această ordine un galop pe 1600 metri.

DELA GABENS

Ştefania (R. Cristea) *Aluna* (Huţuleag).

Hoţoaica (Tănase) şi *Jeane* (Spătaru) au galopat pe 1600 metri. Prima deşi mai grea de cât colegele de grajd, a dispus net de ele.

DELA WILSON

Glorietta (Krimer); *Aghiuţă* (Gill); *Flor Fina* (Logofătu) şi *Frunză* (Crişan) au fost trimeşi pe 1300 metri. Pensionarii lui Wilson sunt în formă.

DELA GILL

Etiquette (Iosza) şi *Elvira* (Gill) au mers numai pe linia dreaptă; doi anul a dispus net de Elvira, care a fost solicitată toată distanţa.

DELA GILL, GABOR SI ZIMMERMAN

Realist (Iosza) *Cornița* (Vincent).

Micşunea (Logofătu) şi *Ciocârlan* (Cucu) au fost conduşi de Răvaş (Gill) pe 800 metri.

Ciocârlan e un concurent serios pentru Tarzan în premiul Făcăilor.

DELA GARNER

Hop şi eu (Garner) a luat un galop de sănătate pe 1600 metri.

Halmei (Garner) şi *Străjer* (băiat de grajd), au galopat pe linia dreaptă. Ambii au mers foarte bine.

DELA I. GHEORGHE ŞI ZIMMERMAN

Sukoro (Iosza) şi *Elada* (Oprescu) au galopat pe 1200 metri.

Elada s'a arătat superioară lui Sukoro, care a fost serios solicitat.

DELA GABOR

Caiafa (A. Enescu) *Spătar* (Logofătu) şi *Princier* (Vincent) au luat un bun galop pe 1500 metri. Princier a dispus net de colegii de grajd.

Golanca (Vincent) *Bucurescioara* (Logofătu) şi *Aleluia* (băiat de grajd) au galopat circa 1000 metri. Doi-anii au mers foarte bine.

Caliacra (A. Enescu) şi *Baby* (băiat de grajd), au parcurs 1000 metri.

DELA PINKA

Goblin (Mullot) şi *Acacia* (Cucu) au lucrat pe 1500 metri.

Şedinţa comitetului Soc. Hipice Române

Eri comitetul societăţei hipice române de trap, a ţinut şedinţă în lipsa din Capitală a preşedintelui, d. general Ilasievici, a prezidat d. general Gabriel Marinescu.

S'a dat următorul

COMUNICAT

Luându-se în discuţie recenta tentativă de grevă s'a constatat că această tentativă a eşuat, 47 de proprietari fugindu-şi pensionarii Miercuri şi Joi.

S'a constatat cu această ocaziune că d. Emandi a făcut propagandă pentru grevă printre proprietari, fără să aibă măcar calitatea de proprietar, amenţând pe antrenori.

Pentru aceasta s'a făcut dovada cu o scrisoare adresată antrenorului Corol prin care îl ameninţă cu rezilierea contractului de antrenament pe care acesta îl are cu d. I. Frank în cazul când cali d-nei Negruţ concurează Miercuri.

Faţă de gravitatea faptelor, comitetul interzice pentru totdeauna accesul pe hipodromul Băneasa-Trap d-lui Emandi.

Deasemeni s'a mai constatat că d-nii Tassopol şi Ionescu Bordei au încercat să determine pe unii antrenori să nu fugă cali. Cazurile Marcenco şi V. Andreyevsky.

Pentru aceasta acestor d-ni li s'a interzis accesul pe hipodromul Băneasa-Trap până la 15 Iunie. In această perioadă de timp nu se vor primi înscrierile cailor proprietate.

In altă ordine de idei comitetul a decis să apeleze la trei crescători să fie consultaţi de secretariat la redactarea programului. Crescătorii cailor câştigători în premiile Greceanu, Matei Făloianu şi Derbyul de trap.

In cazul când acest proprietar refuză acestă demnitate sau nu există (prin deces) va fi ales crescătorul calului al doilea sosit. Această dispoziţie se aplică şi în cazul când un asemenea crescător este deja în această comisie.

Aceşti crescători intră în funcţiune a doua zi după disputarea probei.

Pariul austriac de astăzi dela Băneasa

Pariul austriac începe astăzi la Băneasa cu suma de 188.690 lei. Jocul cuprinde cele 7 alergări ale zilei. Este probabil ca pariul să ajungă la 300.000 lei.

Mâine la Băneasa

Monte şi partanţi probabili

Pr. LA GONDOLA — 1200 metri 20.000 lei

Marmara	46	0
Furtuna	52½	*Crișan*
Natașa	46	*Oprescu*
Avanți	52½	*R. Cristea*
Giovani	51½	0
Neta	51	0
Carmen	56½	0
Marina	46½	?
Poiana	37	0
Hoțoaica	38½	?
Biribi	50½	0
Elada	53	0
Balsors	58½	?

Pr. DUMBRAVA ROȘIE W-h'cap 1500 m. — 25.000 lei

Monette III	72	0
Răzor	59½	*Gill*
Tini	57½	0
Loti	56½	*Cucu*
Sanda	56	0
Caiafa	56	*Vincent*
Spătar	52	?
Costinel	51	?
Băbuca	49½	?
Marmara	50	0
Ciurlan	49	*A. Enescu*
Necaz	47	?
Hoțoaica	47	*Huțuleag*
Corina	46½	*Crișan*
Zori de Zi II	45	*Frandes*

Pr. BASMA — 800 metri 25.000 lei

Bravo mă	59	?
Zamfira	57½	?
Bécasse	55½	0
Cocotte	57½	*Cucu*
Conița II	55½	?
Dumneaei	51½	*Huțuleag*
Corniță	57½	*Vincent*

Premiul DIANA — 2100 metri — 150.000 lei —

Marcella	57	*Iosza*
Franco Giri	57	0
Getta	57	*R. Cristea*
Lucusta	57	*Mullot*
Vișina	57	0
Hoțoaica	57	0
Glorietta	57	*Gill*
Hoața	57	?
Miss Rock	57	*Garner*
Loti	57	0
Tini	57	0
My Lass	57	*Vincent*
Aluna	57	?
Sirenica	57	0
Caiafa	57	0
Frunză	57	*Hornat*

PR. GRECIANU — Handicap 2.400 metri — 60.000 lei

Codru	64	0
Menelik	62½	*R. Cristea*
Ostaș	61	0
Rubin	61	*Gill*
Danciu	60	?
Luța	60	*Cucu*
Madrigal	59½	?
Scărbă mică	59	0
Hop și eu	58	*Garner*
Très Pratique	57½	?
Geza	58	0
Goblin	47½	0
Flor fina	49	*Logofătu*

Pr. FLACAILOR — 800 metri 40.000 lei

Ticu	56	?
Realist	53½	*Gill*
Tarzan	53½	*Vincent*
Ciocârlan	53½	*Garner*
Nae	53½	?

Pr. L'ALSACE — 1600 metri Handicap — 35.000 lei

Răvaș	64	0
Madrigal	62	0
Geza	55½	*R. Cristea*
Parabola	55½	*Gill*
Nolcică	55	0
Princier	55	0
Carmen	53½	0
Sukoro	53½	*Cucu*
Obor	53	0
Onuța	52½	*Vincent*
Farmec	52	*Mullot*
Cin'te ține	51	*Iosza*
Goblin	51	?
Li	48	*Huțuleag*
Boshko	48	?
Favoritul meu	46½	*Tănase*
Ghiauroaica	45	0
Meșteru Manu	48	0

De peste hotare...

RODIN al d-lui J. KARMITZ a câştigat Joi la Paris

In cadrul reuniunei de alaltăeri dela Longchamp, d. I. Karmitz şi-a văzut din nou culorile duse la izbândă de un pensionar al său, armăsarul de 3 ani RODIN, în ultima alergare a zilei „prix de Chevilly" handicap, 20.000 franci, 2000 metri.

Armăsarul proprietarului român a dispus, într'o sosire extrem de strânsă, de Presbyterian, Valrosa **şi alţi 8 concurenţi. Invingătorul a fost călărit de A. Cheret şi a raportat 54 franci pentru 10 la câştigător.**

Iată rezultatul tehnic :

1. RODIN (A. Cheret) 47 jum. al d-lui I. Karmitz.

2. Presbyterian (F. Hervé) 53.

3. Valrosa (A. Tuker) 49 jum.

Neplasaţi : Annita (A. Dupuit) 57, Satinella (V. Flora) 47½, Kirfox (L. Toche) 56, Hot Bun (W. Johnstone) 56½, Blague (G. Bridgland) 56, Carhage (L. Robson) 51½, Mériley (F. Rochetti 49½, Franchise (B. Guimard) 43½. 11 partanţi.

Câştigat ½, gât, gât, cap. Cota 54, 22, 45, 26 pentru 10.

In aceiaşi reuniune grajdul Baronului Ed. de Rotschild şi-a adjudecat două curse dintre cari proba de căpetenie a zilei, prix la Rochette **75000 franci cu iapa ASHERATT, reîntoarsă din Anglia unde a alergat obscur şi prix de Bel-Ebat 20.000 franci, 2400 metri cu iapa FLECHE ROUGE.**

Anglia

Reuniunea de Marţi, 17 Mai de la York a programat două însemnate alergări dotate cu câte 1000 souveraini adică aproximativ 1.000.000 lei.

Prima a fost „Flyng Dutchman Welter Handicap Plate" **disputată pe 2010 metri.**

Victoria a revenit lui Black Speck **armăsar de 5 ani purtând 52 kg. şi aparţinând d-lui** M. J. Rank. **In urma lui, au terminat** St. Magnus **5 ani, 56½ kg., aparţinând Lordului** Derby **şi patru anul** Domaha **52 kg. aparţinând d-lui** M. Swan.

Câştigătorul este antrenat de N. Cannon.

A doua probă însemnată, deschisă 3 şi 4 anilor, a fost „Londesborough Plate" **disputat pe 1609 metri. Cursa a fost câştigată de iapa de 3 ani** Rosemary Row, **47 kgr., aparţinând d-lui** R. Riley Smith. **A fost urmată la sosire de 4 anul** Davy Dolittle **57 kgr., aparţinând d-rei** R. Parsons **şi de 3 anul** Helzep ron **51 kgr., aparţinând d-lui** A. Bailey. **Invingătoarea este în antrenament la** M. Peacock.

INFORMAŢII

● Alergările încep astăzi la Băneasa la orele 15 precis.

● D. Iulian Peter, primarul general al Capitalei, va asista astăzi la alergările dela Băneasa.

● *Alocaţia premiului Municipiului Bucureşti a fost oferită de Municipiu.*

● EVENTUL VA FUNCŢIONA ASTAZI LA BANEASA IN CURSELE A 2-A CU A 3-A (PREMIUL BONŢIDA ŞI PREMIUL BALC) ŞI IN CURSELE A 5-A ŞI A 7-A (PREMIUL DORNA ŞI PREMIUL DUMBRAVA).

● D. B. Grăjdănescu a plecat eri în Belgia, spre a defini definitiva tratativele duse de d. J. Marcu pentru achiziţionarea a trei elemente de primă clasă.

● Societatea Trăpaşul *ţine şedinţă Duminică 22 Mai la ora 20 cu scopul de a pune în aplicare proectul d-lui Colonel Georgescu care a fost adoptat în şedinţa din 18 Mai. Adunarea se va ţine la sediul din str. Banu Antonachi 65.*

● La PARIUL ORAŞ din strada Matei Millo nr. 2 se primesc pariuri martingale şi simple.

BANEASA

INSCRIERI

ZIUA XI-a JOI 26 MAI

PR. CARABUŞ — 1100 metri 20.000 lei

Marmara	(35.000)	47½
Moft	(20.000)	53½
Elvira	(15.000)	50½
Mar enyem	(50.000)	59½
Natașa	(15.000)	50½
Avanti	(35.000)	58
Giovani	(40.000)	56½
Lulu	(15.000)	50½
Marina	(20.000)	49
Apolo	(10.000)	37½
Poiana	(20.000)	39
Hoțoaica	(30.000)	42
Cărăbuș	(30.000)	53½
Orz	(20.000)	50½
Spătar	(20.000)	40½

PR. VALEA ZIDULUI—W.-H'cap 1500 m. — 25.000 lei

Ştefania, Marius, Boccacio, Amaranthe, Jessica, Marmara, Moft, Elvira, Aghiuţă, Furtuna, Răstel, Titirez, Credinţa, Răzor, Natașa, Goblin, Acacia, Lulu, Boshko, Nelson, Neta, Carmen, Balram, Korvin, Tuluţa, Drapel, Mayar, Peddas, Favoritul meu, Weekend, Hoţoaica, Loti, Sanda, Tini, Răvaș, Cărăbuș, Orz, Saturnus, Răscoala, Sukoro, Goldan, Spătar, Caiafa. Monette III, Puișor.

PR. BABA ZINCA — 1800 metri 30.000 lei

Afurisit	58½
Furtuna	49½
Mayar	51
Cătălin	51
Corsar	49½
Hoața	48
Don Alberto	54
Obor	51
Scărbă Mică	58½

PR. INFORTUNE — 800 metri 25.000 lei

Ticu	(100.000)	59
Tatja	(40.000)	49
Japca	(20.000)	45
Dictator	(40.000)	49
Bécasse	(100.000)	55
Conița II	(100.000)	55
Dumneaei	(40.000)	47½
Bucurescioara	(100.000)	55
Micșunea	(100.000)	55

PR. CRÂNGUL — 1600 metri 25.000 lei

Furtuna	52½
Brânceni	54
Mayar	54
Farmec	55½
Răsfățat	50
Topaz	52½
Favoritul meu	55
Hoața	51
Obor	57
Sukoro	59½
Necaz	52½

PR. BARCANEŞTI — H'cap 2200 m. — 30.000 lei

Afurisit, Gluma, Rubin, Goblin, Boshko, Hop şi eu, Naum, Geza, Răvaș, Nolcică, Costinel, Bombi.

ZIUA XIV-a DUMINICA 5 IUNIE

PR. PREFECUTREI JUD. ILFOV 1800 metri — 75.000 lei

Marcella, Brânceni, Getta, Stop, Cătălin, Corsar, Dornic, Răsfățat, Glorietta, Don Alberto, My Lass, Haziiu, Frunză.

ZIUA XV-a MIERCURI 8 IUNIE

PR. MODEI — 2400 metri 70.000 lei

Rubin, Getta, Naplom, Codru, Dornic, Răsfățat, Hop şi eu, Ostaș, Menelik, Glorietta, Flor fina, Li, Très Pratique, Luța, Foulaubin, Buburel, Brancas, Princier, Mitsouko III, Scărbă mică, Șerban, Furtuna.

ZIUA XX-a DUMINICA 26 IUNIE

PR. REGAL — 3000 metri 125.000 lei

Brânceni, Stop, Naplom, Codru, Corsar, Dornic, Răsfățat, Ostaș, Menelik, Glorietta, Flor fina, Haziiu, Ostean, Luța, Foulaubin, Carthago, Buburel, Brancas, Princier, Necaz, Meșteru Manole, Șerban, Frunză.

Dela start la potou...

● *ZGOMOT fără galopul luat pe linia dreaptă ar fi putut să se găsească mai aproape. Ne îndoim totuşi dacă ar fi putut câştiga.*

● *KITTY CLAIR câştigând cu manifestă uşurinţă a marcat o valoare excelentă. Devenind şi corectă este de aşteptat să meargă în jurul lui 1.26 în ziua când va fi nevoită să se întrebuinţeze.*

● *GIUDITTA a dovedit că atunci când nu galopează ştie să meargă. Recordul de 1.28.8 înregistrat, trebueşte corectat cu faptul că în momentul când a fost bătută a fost reţinută din acţiune.*

● *FUDUL. După precedenta-i alergare disputată la 14 Mai şi când a fost mare favoarit (cota eventuală 19), scriam :* Fudul a infirmat valoarea precedentă. Poate prea multele mize jucate pe şansa lui să fi influenţat cu ceva asupra şansei sale. Nu ne va surprinde că mâine, poimâine, când va fi delăsat de masa pariorilor neiniţiaţi, să arate din nou valoare bună... *Şi iată că alaltăeri, la cotă de 60 a marcat o valoare mai bună cu 5 secunde. Faptele sunt prea concludente spre a mai necesita un comentariu suplimentar.*

● *HARY BOY a avut ghinionul să dea peste un cal tras. Performanţa lui rămâne meritoasă.*

● *ZENIT traversează o perioadă de mari transformări. Se apropie cu paşi mari de ziua victoriei.*

● *HAVANA este de nerecunoscut. Tinde ca în viitor să se comporte în demnă sorâ a lui Haron.*

● *AMZEL a mers cea mai bună valoare. Forma în care se găseşte o îndrituieşte să câştige în curând.*

● *PAI a fost derutat de alura rapidă a cursei. Fără două galopuri date ar fi putut câştiga. Ghinea îl păstrează într'o formă excelentă.*

● *JOSEDALE MARGOT efectuând un parcurs corect a dovedit marea valoare pe care o posedă. Totuşi nu credem să ajungă cât Little Orphan. Dar nici 40 m. nu va putea primi niciodată.*

● *LITTLE ORPHAN a dovedit că este o campioană autentică. In scurt timp credem că va deveni chiar campioana turfului. De mult timp n'am mai văzut o astfel de maşină de trotat. N'ar fi exculs să calce pe urmele lui muscletone.*

● *IUBITA cu valoare de eri a arătat că atunci când nu galopează nu este departe de vedetele generaţiei.*

● *PACAHANTOS a fost de nerecunoscut faţă de precedentele-i exhibiţii. Ciudate intervertiri de formă se mai observă şi pe turful nostru. Cu titlu de curiozitate dăm ultimele valori înregistrate de această iapă : 1.36³, 41², 41¹ şi acuma 1.29.8.*

● *NINON a părut puţin obosită. Nici ea nu este un element care să reziste la eforturi repetate. A avut fuleul cam scurt.*

● *CITRONAT GORDON este în cea mai bună formă. A câştigat la prima solicitare a conducătorului său.*

● *BLONDELLA cu toate că este în cea mai bună formă, nu putea bate pe Citronat Gordon la numai 40 m. In curând s'ar cuveni să şi câştige.*

● *NAPLOPO îşi revine încet, încet la forma bună. Peste o săptămână două va putea fi jucat cu încredere.*

● *GRETELBUB a dovedit că este cât se poate de bine. Cursa de aşteptare încercată de Dobrescu pare a da rezultate bune. In viitoarele alergări face să fie urmărit.*

● *AVENTURIER întrebuinţându-se cu o docilitate rară, a câştigat uşor. Sunt de scomptat mari progrese din partea lui.*

● *DURDULIA a confirmat că se află în cea mai bună formă.*

● *IZMA atât timp cât distanţa nu i-a excedat mijloacele, a mers foarte frumos. Este de o corectitudine rară căci aceasta este a nu ştim câta cursă când arată 1.35.*

● *PINKERTON nu este cal de a fi condus de Gram. Calul este în formă bună.*

● *BUSUIOC s'a reşimţit de cele 4400 m. fugiţi cu 24 ore înainte. Păcat că se abuzează în aşa hal de rîul lui Sudan.*

● *TALAZ negreşind a recoltat o victorie uşoară. Se cuvenea să câştige şi el căci avea la activ câteva curse bune.*

● *POCK a avut ghinionul să cadă peste cal mai bun Talaz. Este în maximum de condiţie.*

● *PLEAVA fără un galop dat, ar fi fost mai aproape, De câştigat însă, n'ar fi putut.*

● *MARGARET T. pe o distanţă şi o pistă cu care nu se împacă, a mers cum nu se poate mai bine. Merită reţinută forma în care se află.*

● *CATINCA a fost bătută de distanţă. Nu înţelegem de ce este fugită pe parcursuri atât de lungi.*

Băneasa - Trap

Program definitiv

Ziua III-a Miercuri 25 Mai 1938

Pr. MOGOŞOAIA — 1700 m. Grupa B — 9.500 lei

Zenit, Vrăjitor, Mărţoaga, Iubita, Dudu Gordon, Extra, Furor, Elena.

Pr. JUGURTHA Condiţie — 11.500 lei

1720 Du-te.
1740 Ideal, Torent, Amzel, Peceora.
1760 Catinca.
1780 Venezia, Haron.

Premiul MARGRABINA Record — 13.000 lei

1700 Legionar.
1720 Valona, Peter Worthy, Durdulia.
1740 King Worthy, Brebenea, Pock.
1760 Bruma II, Ninon, Sorvanet, Benito H. P.
1780 Gruia, Havana.

Pr. DAKOTA Handicap — 13.000 lei

2100 Ciclon.
2120 Leu, Eftin.
2140 Bruma II.
2160. Friedericke.
2220 Primrose, Szelvesz.

Premiul NISA Condiţie — 18.000 lei

1700 Lin, Desiş, Tais, Diadia Lul
1720 Zenit, Iubita, Furor.
1740 Va-ta.
1760 Extra, Ştrengar.
1820 Ghimp, Winsome Josedale, Dorka.

Pr. BOB ARMSTRONG Condiţie — 18.000 lei

2120 Gruia, Ideal.
2140 Blondella, Havana, Amzel, Talaz.
2160 Szelvesz, Margaret T.
2200 Gretelbub.

Premiul NOGRAD Record — 16.000 lei

2100 Casatca, Brebenea, Pock.
2160 Pacahantos.
2180 Szelvesz.
2200 Trixie, Joppa Hanover.

Pr. JARNAC Handicap — 16.000 lei

2100 Zgomot, Bebeca, Tava, Tutun, Mura II, Durdulia.
2120 Olenca.
2140 Eftin, Leu.
2160 Casatca, Bruma II.
2180 Lăcrămioara.
2220 Pleava.
2240 Gruia.

Pr. JONGLEUR Handicap — 13.000 lei

1700 Lin, Extra, Spic.
1720 Pati Worthy, Igen, Bebeca, Baron.
1740 Zgomot, Durdulia, Valona.
1760 Izma, Mura II.
1780 Sultan II, Credinţa.
1800 Peter Worthy.
1820. Kamaa.

Rugby

După matchul România-Germania

Cine s'ar fi gândit, acum o săptămână, că rugby-ului românesc îi va fi dat să cunoască, prin organizarea campionatului european, clipe de impresionantă sărbătoare?

Care dintre sportivii noştri, dar mai ales acei neobosiţi admiratori ai sportului nostru cu balonul oval, s'au încumetat să prevadă, că acest domeniu sportiv ignorat, îşi va realiza atâtea deziderate... atâtea... visuri ?...

Este impresionant şi nu găsim cuvinte care ar putea să descrie entuziasmul, satisfacţia, ce stăpâneşte toate sufletele acelora ce după ani de zile, de neobosită muncă, şi-au văzut concretizarea atâtor speranţe.

Ceeace a reuşit să realizeze rugby-ul românesc, în zilele de 15 şi 19 Mai, constitue date ce vor fi înscrise cu litere de aur în istoria sportului nostru cu balonul oval, în ceeace priveşte activitatea pe tărâm internaţional.

Cine a vizionat cele două partide, în care jucătorii români au avut de luptat cu două echipe, de o clasă incontestabilă, a rămas desigur uimit de comportarea excelentă a rugby-ştilor români.

Dar să revenim asupra matchului disputat Joi după amiază pe stadionul A. N. E. F.

O INFRANGERE NEMERITATA

După cum se ştie, România a fost învinsă, cu 8—3 de echipa de rugby a Germaniei.

Rezultatul, după cum spuneam în cronica de eri, nu oglindeşte întru nimic fizionomia jocului.

Nu odată, ci de nenumărate ori, ne-a fost dat să vedem cum echipe ce se impuneau printr'o avansată tehnică, au cedat într'un mod cu totul inexplicabil unor formaţii ce nu reprezentau aceiaş valoare.

Ei bine, ca dovadă avem cea de a doua partidă, din cadrul turneului european, când spre stupefacţia tuturor, echipa noastră a cedat reprezentativei Germaniei,— deşi aceasta ne-a fost inferioară.

ANALIZAND FIECARE COMPARTIMENT IN PARTE

Găsim interesant să ne ocupăm astăzi de felul cum s'au comportat jucătorii români.

Dela linia de înaintare, atât Ştefan Bârsan cât şi Slobozianu, au jucat mai presus de orice critică.

Primul, a fost util la tuşe, în special în ultima repriză.

Dealtfel, trebue să menţionăm, că au fost momente când câte 5 înaintaşi germani, supravegheau încercările valorosului şi foarte masiv înaintaş al nostru.

Mai subliniem că Fănică Bârsan, în urma partidei de acum două zile, a jucat foarte bine,— nedesmintindu-şi calităţile excepţionale cu care e dotat.

Deasemeni Slobozeanu s'a distins, prin foarte reuşite intervenţii, atât în jocul la om, cât şi la grămadă.

TANASE A FACUT TOT CE I-A STAT IN PUTINŢA

Incadrat de doi pillieri masivi, taloneurul nostru a muncit din răsputeri, în special în ultimul mi-temps, când germanii au slăbit enorm.

Baloanele scoase de Tănase au fost puţine la număr, dar trebue să recunoaştem, că nu putea realiza mai mult.

P.T.T.-istului nu i se poate aduce nici un fel de critică, cu atât mai mult, că a

D. SCHWARTZENBERG
managerul echipei germane

jucat contra unor adversari caracterizaţi printr'o excelentă condiţie fizică.

BURLESCU ŞI CRIVAŢ AU MUNCIT MULT ŞI CU FOLOS

Linia II-a, care în ajunul matchului era susceptibilă de a cunoaşte modificări, a rămas aceiaş.

Şi foarte bine s'a făcut.

Burlescu şi Crivăţ au muncit mult şi cu real folos.

Ceva mai mult, putem spune că acest compartiment a jucat mult mai legat decât în prima întâlnire din cadrul campionatului, recte matchul cu Franţa.

LINIEI A III-A NU I SE POATE ADUCE NICI UN FEL DE CRITICA

Linia IIIa a constituit un compartiment redutabil şi eficace pentru echipa de rugby a României.

Gică Ionescu a jucat extrem de bine. A placat, a excelat prin intervenţii şi dacă ghinionul nu l-ar fi urmărit, putea să marcheze un essai de toată frumuseţea.

Gică Ionescu, în urma matchului cu Germania, continuă să rămână acelaş jucător excepţional.

VASILE NICULESCU A FACUT O PARTIDA MAGISTRALA

Niculescu „Solidu" cum îl numesc camarazii săi, a fost cu adevărat solid.

A împins la melle, a placat, s'a distins prin acţiuni utile.

Dacă ar fi avut mai mult reflex, ar fi putut marca un essai în ultima repriză, când primind un balon, dela Crissoveloni, se găsea singur, în faţa buturilor apărate de Lsenberg.

Eremia a jucat deasemeni corect.

DIAMANDI A CORESPUNS AŞTEPTARILOR!

La deschidere, „piticul" Diamandi, a deschis cu mult succes

L-am văzut şi plăcând, fiind extrem de util prin acţiunile sale.

POPA, A JUCAT MINUNAT!

Popa, ca şi în partida cu Franţa, a jucat extraordinar de frumos.

A alimentat, de câte ori a avut ocazia, linia de atac.

Popa a jucat foarte bine şi dacă ghinionul nu l'ar fi urmărit, ar fi înscris puncte preţioase pentru echipa României.

CRISSOVELONI CEL MAI CEL MAI BUN PRODUS AL RUGBYULUI ROMANESC

Mărturisim sincer, Nicky Crissoveloni s'a întrecut pe sine în partida cu Germania.

A dovedit din plin, clasa internaţională ce posedă, dar mai ales educaţia ce şi-a format în Anglia, în ceeace priveşte practicarea jocului de rugby.

Astfel, acum două zile, Crissoveloni s'a distins prin acţiuni de rară utilitate, ceiace ne face să-l considerăm ca cel mai bun produs al rugby-ului românesc.

DINESCU ŞI ANDREIAŞ!

Atât Dinescu, dar mai ales secundul, s'au dovedit a fi jucători de reală valoare.

Dinescu a jucat atât de bine, încât a depăşit cele mai optimiste aşteptări.

Andreiaş a fost la rându-i un preţios colaborator al lui Crissoveloni.

DAMIAN!

Ascanio Damian a jucat ca aripă, a corespuns şi lui i se datoreşte essaiul înscris de Crissoveloni.

Alături de Crissoveloni, Damian a fost cel mai bun jucător al echipei noastre.

Căpitanii echipelor schimbă fanioanele

NATAŢIE

Perspective făgăduitoare pentru regiunea Muntenia

Este de toată lumea ştiut, că nataţia bucureşteană nu a strălucit în ultimii ani. In general, acest complet sport nu s'a bucurat de o stare înfloritoare dar, în ultimul timp, situaţia lui devenise îngrijorătoare.

Cu toate străduinţele d-lui Mihail Savu, preşedintele F. R. N. şi a d-lor : dr. A. Siligeanu şi căp. Mircea Bârzănescu, conducătorii din ultimii ani ai regiunei Muntenia, nataţia nu a putut evada din mediocritate.

Nu s'a înregistrat nici un progres în materie de performanţe şi nu s'a ajuns nici măcar la îmbogăţirea cadrelor.

Mai mult chiar, în anii din urmă s'a remarcat o periculoasă scădere a nivelului sportiv şi dispariţia din arenă a câtorva grupări.

Aceasta era situaţia, acum câteva luni, când federaţia de specialitate a încredinţat preşedenţia regiunei, d-lui av. C. Angelescu.

Bine secundat de d-nii : Kiki Dumitrescu şi căp. Mircea Bârzănescu, ambii foşti conducători ai regiunei, noul preşedinte al natatiei bucureştene a purces vârtos pe lucru.

O REPREZENTAŢIE LA OPERA ROMANA

Găsind regiunea într'o precară situaţie financiară, proaspătul preşedinte s'a gândit la dobândirea fondurilor necesare începerii activităţii şi prin intervenţii a isbutit să-şi asigure un prim venit.

Direcţia Operei Române a cedat „regiunei" o reprezentaţie.

ţine astăseară sub patronajul d-lor: prof. Mironescu, consilier regal şi T. Sidorovici, comandantul Străjii Ţării.

Se va cânta Faust şi vizionna „Noaptea Walpurgiei".

Cu acest prim fond, regiunea de natatie Bucureşti îşi va începe programul de activitate.

TRIBUNE LA BRAGADIRU

Pe de altă parte, în vederea viitoarelor spectacole sportive, d. Angelescu a intervenit pe lângă conducerea bazinului Bragadiru, să înzestreze piscina din str. Isvor cu tribune, primind asigurarea că această lucrare va începe neîntârziat.

Iată două veşti bune cari au menirea să colaboreze la săltarea natatiei bucureştene.

Studenţii sportivi transmit felicitări rectorului Stoicescu

Se ştie ce multă dragoste a pus d. profesor Constantin Stoicescu în realizarea unei săli de antrenament şi educaţie fizică pentru tineretul universitar.

Opera d-sale de un real ajutor pentru studenţii Universităţii din Bucureşti, a ajuns de notorietate şi utilitate publică şi astăzi sala de educaţie fizică dela Facultatea de Drept, este arhiplină de tineretul dornic să-şi petreacă orele de repaus, făcând sport.

Pentru ziua de astăzi, onomastica d-lui rector Stoicescu, studenţii au hotărât să-i trimită următoarea telegramă :

„Studenţii Facultăţii de Drept, grupaţi în Asociaţia „Tineretul Universitar Sportiv" împreună cu maeştrii Călinescu şi Nour, recunoscători pentru înţelegerea ce le-o arătaţi, vă urează de ziua numelui multă sănătate !

La mulţi ani!
„Tineretul Universitar Sportiv".

Dela asoc. „România Pitorească"

Asociaţia de turism şi sport „ROMÂNIA PITOREASCĂ", face cunoscut că a organizat următoarele excursiuni:

1. In zilele de 21 şi 22 Mai la Târgovişte, Câmpulung, Cheile şi Peştera Dâmbovicioarei, Masivul Piatra Craiului, Râşnov, Pârâul Rece, Valea Prahovei.

2. In zilele de 28 şi 29 Mai la Vălenii de Munte, Valea Teleajenului, Masivul Ciucaş, Satulung, Braşov, Predeal, Valea Prahovei.

3. In ziua de 2 Iunie la Oltenita-Turtucaia.

Inscrieri şi informaţiuni în pasagiul Român Nr. 14 (telefon 3.12.52)

AUTOMOBILISM

Câteva date în legătură cu „Marele Premiu al Bucureştilor“

Grupul Sportiv Motor împreună cu Moto-Clubul Român organizează o cursă internațională pe circuit pentru automobile și motociclete, denumită „Al III-lea Mare Premiu al Bucureștilor“, care se va alerga la 19 Iunie, conform dispozițiunilor Codului sportiv internațional al A. I. A. C. R. și al F. I. C. M., în cadrul manifestărilor sportive ale Automobil-Clubului Regal Român și ale Federației Române de Motociclism.

Circuitul, având o lungime de circa 2500 metri, se desfășoară la București, pe traseul indicat în harta alăturată, unde se arată și sensul de parcurs.

AUTOMOBILELE

Competiția este deschisă tuturor trăsurilor din categoria curse și categoria sport (turism) conforme prescripțiunilor codului sportiv internațional al A. I. A. C. R. și împărțite pe categorii urmând capacitatea cilindrică.

Pentru automobilele prevăzute cu compresor, se va considera capacitatea cilindrică sportivă cu 30%.

MOTOCICLETELE

Cursa este deschisă tuturor motocicletelor solo, conforme prescripțiunilor codului sportiv internațional al F. I. C. M.

INSCRIEREA

Pentru a putea lua parte la competiție, concurenții vor trebui să posede licența internațională de concurent iar conducătorii permisul de conducere legal și licența internațională de conducător.

Cererea de înscriere se va face pe buletinul special, completându-se în întregime toate rubricile, și se va trimite Grupului Sportiv Motor pe adresa Oficiului de Turism A. C. R .R., București, piața Palatului Regal, unde va trebui să ajungă până la 9 Iunie 1938, ora 20.

Impreună cu buletinul, fiecare concurent va înainta drept taxă de înscriere suma de lei 1000 pentru automobile și lei 200 pentru motociclete, care va rămâne dobândită fondului de organizare al cursei.

Se vor primi înscrieri și după 9 Iunie 1938, cu taxă dublă, dacă buletinele vor ajunge la Grupul Sportiv Motor până la 12 Iunie 1938, ora 20, data închiderii definitive a înscrierilor.

Inscrierile pot fi făcute și prin telegrame, sosind la Grupul Sportiv Motor înainte de termenele mai sus fixate: ele vor trebui însă confirmate prin scrisori, purtând aceiași dată de poștă ca telegramele și fiind însoțite de taxa respectivă de înscriere.

EFECTUAREA PARCURSLUI

Alergarea cuprinde patru manifestații sportive separate — pentru autotrăsuri de curse, autotrăsuri de sport (două serii) și motociclete — parcurgându-se circuitul de mai multe ori și anume :

Autotrăsurile de curse : 35 tururi.

Autotrăsurile de sport, clasele mari (A, B, C, D, E): 25 tururi.

Autotrăsurile de sport, clasele mici (F, G, H, I, J) : 15 tururi.

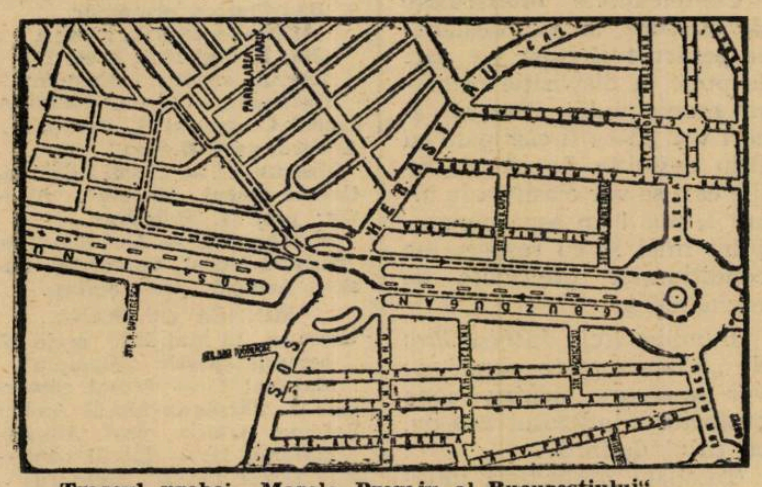

Traseul probei „Marele Premiu al Bucureștiului“

Motocicletele (solo) : 15 tururi.

Cursa se va efectua cu plecarea din loc și motorul în funcțiune, mașinile fiind grupate la 100 metri în spatele liniei de plecare, după ordinea ce se va scris.

Se va considera începută cursa din momentul când prima mașină va trece linia de plecare, unde va fi instalat postul de cronometrat.

CLASAMENTUL ȘI PREMIILE

Clasamentul se va face luându-se drept criteriu viteza medie realizată de fiecare concurent.

Vor fi clasate numai mașinile care până la oprirea cursei vor acoperi numărul de tururi prescrise.

Concurentul, care va realiza cea mai mare viteză medie a zilei, va primi cupa challenge donată de președintele de onoare al Grupului Sportiv Motor.

Se vor acorda apoi următoarele premii :

Autotrăsurile de curse :

Premiul I, lei 50.000; premiul II, lei 30.000 ; premiul III, lei 20.000.

Autotrăsurile de sport (clasele mari)

Premiul I, lei 30.000 ; premiul II, lei 20.000 ; premiul III, lei 10.000 ; premiul IV, lei 5.000.

Autotrăsurile de sport (clasele mici)

Premiul I, lei 10.000 ; premiul II, lei 5.000 ; premiul III, lei 3.000 ; premiul IV, lei 2.000.

Motociclete

Premiul I, lei 15.000 ; premiul II, lei 10.000 ; premiul III, lei 5.000 ; premiul IV, lei 3.000 ; premiul V, lei 2.000.

Mâine se aleargă pe circuitul Avus

Vor concura și trăsuri de curse

Deși regulamentul cursei dela Avus prevedea, pentru anul acesta, numai curse motocicliste, șeful sporturilor motorizate din Germania, d. Hühnlein, a dispus, de curând, și participarea trăsurilor de curse.

La competițiune vor fi admise deasemenea și trăsuri de sport fără compresor și cu o capacitate ce nu depășește 2 litri.

Cursa se va desfășura mâine pe traseul parțial dela Avus, în lungime de 8 km. 500.

Spre a fi admise să participe, trăsurile înscrise vor trebui, la antrenamentul de astăzi, să acopere 10 tururi de circuit, cu o viteză medie de 130 km. pe oră.

„Marele Premiu 1500“

Automobil Clubul Regal al Italiei, filiala din Florența, va organiza Duminică 5 Iunie, o competițiune automobilistă de viteză deschisă trăsurilor până la 1.500 cmc., denumită : Al treilea „Circuit Florența“ pentru al doilea „Mare Premiu 1.500“.

Competițiunea face parte din lotul probelor, menite să dea la iveală pe campionul Italiei la clasa 1.500 cmc.

Cursa se va disputa pe un circuit în lungime de 3 km. 220, care se va acoperi de 70 ori, totalizându-se astfel 325 km. 400.

In cursă vor fi admise vehiculele de curse prevăzute de Codul Internațional sportiv în clasele F și G (750—1.500 cmc.). Trăsurile concurente vor putea avea câte un singur loc.

O cursă clasică în America de Sud

Pe clasicul circuit al orașului San-Francisco din provincia Cordoba (America de Sud), s'a disputat, de un lot numeros și de bună clasă, campionatul automobilist de viteză al regiunei.

Circuitul dela San Francisco, considerat cel mai frumos circuit din America, are o lungime de 14 mile 850, cu lungi linii drepte și cu virajuri cari permit viteze ridicate.

Cursa a constat din trei încercări pe câte 150 km. și s'a desfășurat fără incidente.

Campionatul automobilist de viteză al provinciei Cordoba a revenit italo-argentinianului Ricardo Nasi care a realizat o medie orară de 179 km. 300, viteză încă neatinsă până acum, în America de Sud.

S'au clasat în ordine : Domingo Ochotenco și Luigi Brosutti

Ciclism

Peste 60.000 lei premii în cursa Restaurației

Cea mai frumoasă alergare a anului, se va desfășura în zilele de 6-7-8 Iunie, în regia „F. R. S. C.“-ului pe ruta Vadul-Crișului-București.

La „F. R. S. C.“ sunt în curs preparativele necesare în vederea regiei acestei probe.

Astfel, există o corespondență intensă între orașele „cap de etapă“, pentru organizarea primirilor și a găzduirei celor 100 de concurenți.

La Vadul-Crișului, comitetul de primire de anul trecut, se îngrijește de reținerea camerelor la un hotel-cabană, situat la 4 km. — în inima Bihorului — într'o regiune de toată frumusețea.

PREMII NUMEROASE

Pentru a încuraja elementele merituoase și spre a oferi un stimulent alergătorilor, organizatorii au fixat următoarele premii:

Pentru alergătorii de categoria I-a și a II-a premiile clasamentului general sunt: 10.000, 50.000, 3000, 2000, 1000, 1000, 1000, 1000 și 1000 lei. Pentru alergătorii de categoria III premiile clasamentului general sunt: 3000, 2000, 1000, 1000 și 1000 lei.

PREMIILE PE ETAPE

Pentru a nu lăncezi cursa pe etape și a da prilejul cât mai multor alergători să obțină premii, forul organizator a fixat și premii pe etape. Astfel, alergătorilor de categoria I-a și a II-a, cari vor face o medie de cel puțin 32 km. pe oră, li se vor împărți, după cum urmează câte 3 premii de fiecare etapă: 3000, 2000 și 1000 lei. Alergătorilor de categoria III-a li se vor împărți următoarele premii pe etape: 2000, 1000 și 1000 lei.

Controlul probei se va închide la 20% din timpul primului sosit, pentru alergătorii din categoria I-a și a II-a, iar pentru cei de categoria III-a la 25% din timpul primului sosit.

UNDE ȘI PANA CAND SE PRIMESC INSCRIERILE

Inscrierile se primesc la sediul F. R. S. C.-ului din calea Victoriei 29, însoțite de taxa de lei 100, până în ziua de 1 Iunie 1938.

ALTE PREMII

E de așteptat ca, pe lângă aceste premii oficiale, comitetele și diferiții susținători ai sportului din orașele cap de etapă să ofere alte premii.

Astăzi se aleargă prima cursă feminină a anului

iar mâine, a „6-a probă de pregătire“

Azi și mâine șomaj general în „cartierul“ așilor și al semivedetelor, care vor putea fi văzuți la antrenament pe drumul Sinaiei, al Predealului sau Branului.

Insă, în timp ce reprezentanții categoriilor de mai sus, vor pedala în drum spre munți, în Capitală, sau mai precis spus în jurul Capitalei, cicliștele noastre și parte din reprezentanții categoriei a III-a și începători, vor evolua în cursele rezervate lor.

Astfel, prima cursă feminină a anului se va desfășura azi în organizarea grupării „Aquila-Marathon“.

Disputa promite să fie interesantă și cu faze atractive și.... fotogenice.

De altfel după ultimele antrenamente alergătoarele au arătat o formă promițătoare și este de așteptat să se înregistreze o medie orară frumoasă.

De reținut; adunarea în piața Victoriei la ora 8—8,30 dim.

A 6-a PROBA DE PREGATIRE

Mâine în regia forului de specialitate se va consuma „a 6-a probă de pregătire“ la care vor lua parte începătorii și reprezentanții categoriei a III-a .

Adunarea lor se va face la ora 7—7,30 dim. la Băneasa (Stop).

Până aseară și-au anunțat participarea numeroși alergători.

Nu însă atâți câți ar fi fost de așteptat, căci parte din ei cu veleități pentru „Cupa Restaurației“, au preferat să țină companie așilor la antrenament.

Totuși se prevede o luptă serioasă și nu lipsită de interes.

Roți și pedale

Virgil Mormocea, — asul Brăilei, — ni se comunică, deține o formă excelentă și speră să facă o figură cât mai bună în „Cupa Restaurației“.

Popârlan, Z. Munteanu, Vasile Dinu și încă două, trei „speranțe“ ale Brăilei, vor lua parte la cursa dela Vadul-Crișului.

*

— „Voi face și Sâmbătă și Duminică un drum la Bușteni și retur“, — a trâmbițat Agaton, convins că face tare bine.

Noi ne întrebăm dece nu face... „Turul României“ în vederea „Cupei Restaurației“?

*

„Clinica“ mecanică a lui Herescu, a fost în cursul zilei de ieri ticsită cu cicliști, toți veniți să-și „doftorească“ bicicletele în vederea antrenamentului de azi și mâine.

Cinelli a câștigat etapa 13-a a „Turului Italiei“

Roma, 20. — **A 13-a etapă din Turul ciclist al Italiei pe distanța Ascoli-Picena-Ravena, 268 km., a fost câștigată de Cinelli în 7 ore 11 mi[illegible] urmat de Di Pacco la o[illegible] tate de lungime. [illegible], Cot[illegible] Celelal[illegible]etc.**

Din străinătate

„Cupa Davis“
Turul II

Eri au început matchurile turului II în cadrul „Cupei Davis“. S'au înregistrat următoarele rezultate :

GERMANIA-NORVEGIA 2:0

Berlin, 20. — **Pe terenurile clubului Rot-Weiss din localitate au început matchurile de tennis între reprezentanții Germaniei și Norvegiei.**

Gazdele au câștigat ambele „simpluri“ așa că Germania a luat o conducere de 2:0. Rezultatele tehnice:

Metaxa b. Haanes 2:6, 5:7, 6:3, 6:2, 7:5.

Henkel b. Jonsson 6:0, 6:4, 6:1.

ANGLIA-IUGOSLAVIA AMANAT

BELGRAD, 20. — Matchul de tennis dintre echipele Angliei și Iugoslaviei, contând pentru Cupa Davis, care urma să înceapă azi la Zagreb, a fost amânat din cauza unei ploi torențiale, care a căzut în tot cursul zilei.

Universitarii italieni au învins pe cei germani cu 2-0 (1-0)

Roma, 20. — **Eri la Neapoli, echipa italiană universitară de football, a învins echipa universitară germană cu 2:0 (1:0).**

Au asistat principele moștenitor Umberto, precum și autoritățile sportive în frunte cu ministrul Starace.

Letonia a învins Lituania cu 2-0 (0-0)

Riga, 20. — Azi s'a disputat în localitate, în fața a 15.000 de spectatori, matchul internațional de football dintre reprezentativele Letoniei și Lituaniei.

Gazdele au învins cu 2:0 (0:0).

Volley-basket-ball

Se va înființa categoria Onoare care va îngloba 8 echipe

In ultima sa adunare generală liga Munteniei de volley și basketball, a desemnat o comisiune, care să studieze modificarea formulei campionatului regional.

Suntem informați că această comisiune și-a încheiat lucrările și că în scurt timp își va depune raportul, care conchide la înființarea categoriei onoare cu 8 echipe.

Acestea vor fi promovate din actuala serie I-a, în baza clasamentului.

Celelalte categorii vor fi alcătuite deasemenea din câte 8 echipe și vor fi împărțite în serii acolo unde va fi nevoie.

Partidele oficiale de astăzi

Pentru astăzi sunt programate mai multe partide oficiale. Ele se vor disputa după următorul program:

VOLLEY-BALL FEMENIN
AURORA — METALOSPORT

Partida se va disputa pe terenul A. O. S., începând dela ora 17 și se anunță a fi extrem de disputată, din cauza micei diferențe ce există între cele două combatante. Avantajată de teren și galerie. Aurora este favorită.

Va arbitra d. M. Marinescu.

VOLLEY-BALL cat. II-a

ENERGIA—RAHOVA

Ținând seama de ultimele comportări ale adversarilor, Energia este de departe favorită, ... că are avantajul te...

17.30 ...
conducerea ...

BASKET-BAL...
MACABY — SP. Sat. II-a ... DENTESC

Campionii categoriei, deși în deplasare, vor câștiga cu ușurință, dat fiind diferența de clasă dintre adversari.

D. Marinescu va fluera începutul partidei la ora 17 pe terenul A. O. S.

Astăzi se dispută

Cupa Plopșoreanu

Astăzi de dimineață se va disputa, după cum am anunțat din timp, turneul fulger de volley-ball femenin dotat cu trofeul Teodor Plopșoreanu.

...chi-

ATLETISM

Azi și mâine la Brașov

Mari concursuri sportive interșcolare

Brașov, 20 (Prin telefon).— Primăria Municipiului Brașov, organizează astăzi și mâine, prin „Asociația sportivă a Municipiului” și în colaborare cu profesorii de educație fizică ai școlilor secundare din Brașov, campionatele interșcolare de atletism, mingea peste plasă și mingea cu mâna.

Aceste concursuri, cari au fost instituite din inițiativa primăriei în anul 1936, se organizează în acest an pentru a treia oară și au constituit prin numărul mare de concurenții cari au luat parte, — prin rezultatele tehnice cari s'au obținut, — prin felul cum au fost organizate și prin publicul numeros care a asistat în fiecare an, cea mai bună propagandă pentru sportul școlar și sportul romanesc în general.

Concursurile vor avea loc în zilele de mai sus pe stadionul municipal „Regele Carol II”, sub patronajul d-lor col. Petrescu Tocineanu, prefectul județului și lt. col. Victor Nanu, primarul municipiului.

Din comitetul de onoare fac parte, ca și în anii trecuți următoarele persoane : inspector general școlar Octavian Giurgiu, Ionescu K. Constantin, directorul liceului Meșotă, Kolosvari S. Bela, directorul liceului romano-catolic, Meschendörfer Adolf, directorul liceului Honterus, Moșoiu Ioan. directorul liceului „Andrei Șaguna”, Petri Rudolf, directorul liceului comercial ev. C. A., Ioan Pricu, directorul liceului comercial de băieți A. Bârsan, inginer Gh. Nestor, directorul liceului industrial, V. Daniel, directorul liceului conf. ref. și col. Nicolae Strat, președintele comitetului regional U. F. S. R.

Campionatele interșcolare de atletism, se vor desfășura pentru *trei cupe*, pe cari le pune la dispoziție primăria municipiului Brașov și cari vor putea fi câștigate cu titlu definitiv de către școlile cari se vor clasifica la locul 1, 2 și 3 în baza punctajului final și cu respectarea condițiunilor prevăzute de regulament.

Campionatele interșcolare de „Mingea peste plasă”, se vor desfășura pentru cupa prefecturii județului Brașov, cu titlul definitiv.

Totodată prefectura județului Brașov, pune la dispoziție echipei care va câștiga cupa, 6 plachete premii.

Campionatul interșcolar de „Mingea cu mâna”, se va desfășura pentru cupa primăriei municipiului Brașov, care se va putea câștia definitiv ca și celelalte cupe.

PROGRAMUL PROBELOR — ATLETISM —
Sâmbătă, 21 Mai, 1938, orele 15,30 precis

1. 100 m. plat eliminatorii cat. II
2. 100 m. plat eliminatorii cat. I
3. Aruncarea greutății cat. II
4. Aruncarea discului cat. I
5. Săritura în înălțime categ. II
6. Săritura în lungime categ. I
7. 1000 m. plat categ. II
8. 200 m. plat eliminatorii cat. I.

SEMIFINALELE LA MINGEA DE PLASA
Duminică, 22 Mai 1936, orele 8 dimineața

1. 100 m. plat finala categ. II
2. Săritura în înălțime categ. I
3. Aruncarea suliței categ. II
4. Aruncarea greutății categ. I
5. Săritura cu prăjina categ. I
6. 200 m. plat finala categ. I.

Duminică, 22 Mai 1938
orele 15,30

1. Finala 100 m. plat categ. I
.. Săritura în lungime categ. II
3. Aruncarea suliței categ. I
4. 3000 m. plat categ. I
5. 4x100 m. plat ștafetă categ. II
6. 4x100 m. plat ștafetă categ. I
7. Finala la mingea cu mâna
8. Finala la mingea peste plasă.
9. Distribuirea premiilor.

MINGEA PESTE PLASA
Joi, 19 Mai 1938, orele 17, terenul sportiv „Olympia“

Matchul I. — Liceul Honterus-Liceul Comercial A. Bârseanu. Arbitru, prof. Beldea.

Matchul II. — Liceul Romano-Catolic-Liceul „Meșotă“. Arbitru: prof. I. Moldovan.

Matchul III. — Liceul Andrei Șaguna-Liceul Comercial Săsesc. Arbitru, prof. Șeitan.

MINGEA CU MANA
Miercuri, 18 Mai 1938, orele 17, terenul sportiv „Olympia“

Matchul I. — Liceul comercial A. Bârseanu-Liceul Andrei Șaguna. Arbitru, prof. Albrich.

Matchul II. — Liceul comercial săsesc-Liceul „Honterus“. Arbitru, d. Melchior.

Vineri, 20 Mai 1930, orele 18, terenul sportiv „Olympia“

Matchul I. — Liceul Meșotă cu învingătorul dintre Liceul comercial românesc și Liceul Andrei Șaguna.

Aruncarea greutăței

Dela 8,92 m. la 14,62 m. 5,70 metri în 26 ani

Recenta ispravă realizată de tânărul atlet Schullery care a reușit să arunce greutatea 14 m. 62 stabilind astfel un nou record național, ne dă prilej să constatăm cât de mult a progresat și în această probă recordul nostru național.

Primul record, a fost stabilit de tânărul atlet Sachelarie dela „Liceul Gheorghe Lazăr“ care în 1912, deci acum douăzeci și șase de ani, a reușit să arunce greutatea de 7 kg. 250 8 m. 92. De atunci a trecut peste un sfert de veac în care timp recordul național a suferit diferite ameliorări iar recent, a fost fixat de către Schullery la 14 m. 62.

Până la unire recordul a fost disputat de trei inși : Sachelarie, masivul Petre Sonda și Zissu care este primul aruncător ce trece peste 10 metri.

Dela Unire, Ardealul își manifestă superioritatea și, curios, se remarcă în special aruncătorii din vestul țării, Uitz, David, Fritz și chiar Schullery.

Sunt numele care s'au impus în această probă și toți sunt din această parte a țării.

Și pentru a orienta și mai bine pe cititori vom publica mai jos un tabel din care se va putea constata evoluția recordului național la aruncarea greutății :

1912. Sachelarie L. Gh. L. 8 m. 92.

1913. Petre Sonda L. M. B. 9 m. 27.

1914. Petre Sonda S. C. R. 9 m. 62.

1914. Petre Sonda S. C. R. 9 m. 88.

1915. Zissu (T. C. R) 10 m. 39.
1919 Liker (C. A. A.) 10 m. 56.
1919 Uitz (C. A. T.) 12 m. 87.
1919. Uitz (C. A. T.) 13 m. 40.
1925. David (C. A. A.) 13 m. 52.
1926. David (C. A. M. P.) 14 m. 06.
1926. Fritz (S. G. A.) 14 m. 44.
1932. Fritz (C. A. A.) 14 m. 45.
1938 Schullery (S. G. S. B.) 14 m. 62.

S'a format echipa B a Capitalei pentru matchul cu Brăila

Echipa B a Capitalei care ne va reprezenta în matchul cu Brăila ce va avea loc mâine la Brăila, a fost alcătuită astfel:

100 m. PLAT
Crăciun (St. R.), Onea B. (Vult).

200 m. PLAT
Crăciun (St. R.), Moldovan A. (Vult.).

400 m. PLAT
Onea B. (Vult.), Popescu C. (V. D.).

800 m. PLAT
Twardovschi (Vict.), Râșnoveanu (Vict.), Punkaski (Vult.).

1500 m. PLAT
Fotea, Răducanu V. (C. F. R.), Tudorin (Vict.).

5000 m. PLAT
Gociu, Stancu (St. R.).

INALȚIME
Ludu (Venus). Yost (V. D.).

LUNGIME
...t (V. D.), Crăciun

TRIPLU SALT
Calistrat (V. D.).

PRAJINA
Beațu (St. R.), Mihăilescu P., (V. D.), Sibianu (Venus).

GREUTATE
Negru (V. D.), Crudi (Venus).

DISC
Popescu R. (V. D.), Cruli (Venus).

SULIȚA
Dumitrescu Ioan (Nănoară) și Cruli (Venus).

Atleții de mai sus notați trebue să fie prezenți astăzi la ora 12,30 la sediul Ligii Muntenia, str. Gogu Cantacuzino No. 33 (prin str. Batiștei).

Vor primi echipamentul și ultimile informațiuni în legătură cu plecarea, care va avea loc cu rapidul, la ora 19.

Cei ce nu se vor prezenta vor fi înlocuiți, neprezentarea la ora 12,30 fiind socotită drept indisponibilitate.

Pagina Boxului

La A. C. T.

Aseară Toma Aurel a lucrat la mănuşi cu Rădan

TOMA AUREL bătând la sac...

Aseară în sala Asociaţiei Creştine a Tinerilor, Toma Aurel a făcut a doua şedinţă de antrenament.

Aceiaşi lume multă dornică să vadă pe fostul campion european, a populat şi aseară cocheta sală de box din strada Luterană.

Toma Aurel şi-a continuat antrenamentul de condiţie, făcând câteva reprize la sacul de nisip, coardă şi schadow-boxing.

In compania lui Niculae Rădan a făcut apoi două reprize la mănuşi.

Puţină gimnastică de stomac şi antrenamentul lui Toma Aurel a luat sfârşit.

Intre numeroşii boxeuri din sală cari îşi desăvârşesc forma pentru apropiatele matchuri am remarcat prezenţa lui Lucian Popescu, Ilie Petrescu, Vasile Stoian, Ion Rogozeanu, etc.

Toţi muncesc cu râvnă pentru ca să aibă o cât mai ireproşabilă condiţie fizică.

Reuniunea din 28 Mai

Boxeurii români vor termina antrenamentul când...

...din străinătate vor începe să le sosească adversarii

Mai sunt puţine zile până când sezonul pugilistic internaţional se va deschide prin impresionanta reuniune care va pune faţă în faţă pe cei mai buni produşi ai boxului indigen şi pe cei mai rutinaţi streini foşti campioni europeni şi mondiali.

Reuniunea care se va desfăşura la 28 Mai la Arenele Romane este organizată de primăria municipiului în cadrul festivităţilor „Lunei Bucureştilor".

BOXEURII IN PLIN ANTRENAMENT

Boxeurii noştri sunt în plin antrenament: Lucian Popescu poate fi văzut în fiecare seară în munca grea, la A. C. T.; Ion Gorun şi Moţi Spacov se antrenează intens la Tir, iar Dumitru Panaitescu la Galaţi face în fiecare zi un serios antrenament în tovărăşia lui David şi a lui Jelesneac.

Ultimul antrenament al pugiliştilor români va fi Joia viitoare.

Apoi ei vor aştepta ziua cea mare a luptei şi a victoriei...

In ziua când ei vor termina munca sportivă, cu trenurile ce sosesc din direcţia frontierelor îşi vor face apariţia cei 4 boxeuri streini: Angelman, Jose Mico, Balthazar Sangchilli şi Morejon.

Gala din 28 Mai va fi cu adevărat o bună premieră pentru acest sezon.

ORDINEA MATCHURILOR

Dată fiind valoarea celor patru întâlniri internaţionale, pentru a nu se lăsa impresia combatanţilor că unii sunt mai mult apreciaţi decât alţii, fapt care i-ar indispune, comitetul organizator al galei a hotărât ca ordinea matchurilor să fie trasă la sorţi.

PROGRAMUL REUNIUNII ESTE URMATORUL

Balthazar Sangchilli — Ion Gorun.

Morejon—Moţi spacov.

Jose Mico — Lucian Popescu.

Valentin Angelman — D. Panaitescu.

Matchurile se vor desfăşura în 10 reprize a 3 minute.

Reuniunea grupărei Central

Astăseară, tânăra grupare „Central" îşi va reîncepe activitatea, organizând o reuniune de amatori.

Intrunirea se va ţine în aer liber, în grădina din calea Griviţei 166.

Se va desfăşura următorul program:

I. Georgescu (Central — M. Constantinescu (Turda).

Puiu Obăgilă (Central) — Ion Kiriac (Turda).

Ilie Lungu (A. C. T.) — Ilie Impăratu (Tir).

Nicu Petrescu (Central) — Gh. Bob (A. C. T.).

Dumitru Zamfirescu (Central) — A. Mehedinţeanu (Turda).

D. Niculescu (Tir) — Gh. Corcodel (A. C. T.).

M. Niţescu (A. C. T) — Popa Mihai (Turda).

Vivi Stănescu (A. C. T.) — N. Panaitescu (C.F.R.B.T.).

Sandu Petrescu (Central) — Nicolae Ciocan (A. C. T.).

In caz de timp nefavorabil reuniunea se va amâna pentru a doua zi la aceiaşi oră.

OFICIALII REUNIUNII

Juriul, d-nii: C. Ionescu, Benone Petrescu, Mihail Drăgoi şi Al. Popescu.

Cronometror, d. Niculăiţă Georgescu.

Medici, d-nii: dr. Aurel Siligeanu, căp. dr. Coferu şi dr. Kraft.

Toma Aurel-Georges Carpantier

Suntem, prin gentileţea profesorului Leclerc, în posesia unei rare fotografii luate în sala de box din str. Feydeau Paris, unde Georges Carpantier a făcut câteva şedinţe de antrenament în vederea exibiţiei pe care a făcut-o la gala de box dată în beneficiul văduvei lui Fernand Cuny.

Carpantier nu făcea numai pur antrenament ci dădea şi sfaturi tinerilor boxeuri.

Unul dintre simpatizaţii săi colegi de antrenament era şi Toma Aurel cu care regulat făcea o repriză de mănuşi.

Intotdeauna însă după ce gongul anunţa sfârşitul reprizei, Carpantier arăta lui Toma Aurel loviturile eficace şi de efect pentru înfrângerea adversarului.

Fotografia ce o publicăm este un document revelatoriu despre cele ce se petreceau în sala profesorului Leclerc.

La Speculator

Max Schmeling face antrenament de condiţie în vederea matchului cu Joe Louis

Max Schmelling a sosit la Speculator pentru desăvârşirea antrenamentului, în vederea întâlnirii cu Joe Louis.

Fostul campion mondial, care se găseşte în excelente condiţiuni, a declarat următoarele după sosirea sa:

„Mike Jacobs a încercat să mă convingă, să-mi instalez câmpul de antrenament aproape de Newyork, însă eu n'am acceptat pentrucă nu-mi convine. Mersul vremii de acolo este prea nesigur şi nu vreau să risc, pentrucă antrenamentul meu va consta din gimnastică şi curse pe care le voiu face în pădure. Nu mai găsesc necesar să lucrez cu sparring-partner, pentrucă am disputat în prealabil trei matchuri destul de serioase".

Speculator se află aproape de graniţa canadiană, la 400 km de Newyork şi din cauza acestei distanţe, Schmeling speră să nu fie deranjat de ziarişti şi curioşi.

PREŢUL BILETELOR

Ca o curiozitate, publicăm preţul biletelor pentru matchul Schmeling-Louis.

Iată-le:

Fotolii de ring: 30 dollari (lei 5400).

Celelalte preţuri sunt 16,50; 11,50; 7,75; 5,75 dolari, iar cel mai eftin loc va costa 3,50 dollari (lei 630).

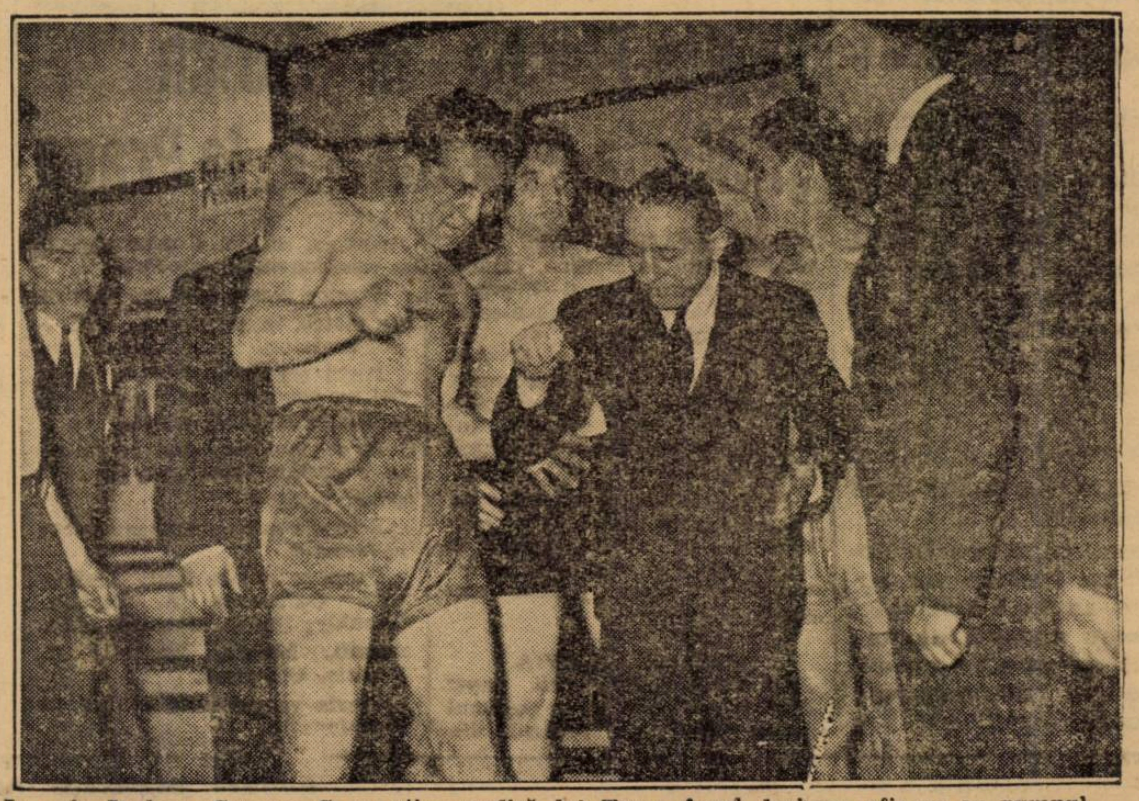

In sala Leclerc, Georges Carpantier explică lui Toma Aurel lovitura eficace cu pumnul

Olimpiada din 1940 va avea loc la Tokio

O declarație a contelui Baillet Latour președintele C. I. O.

Bruxelles, 18. — **Contele Baillet-Latour, președintele Comitetului Internațional Olimpic, întrebat de ziariști despre viitoarea Olimpiadă, a declarat următoarele :**

„Japonia a dat garanții depline, în ceiace privește condițiunile puse de C. I. O. Anume, niponii ne-au asigurat că vor închide la 31 August Expoziția Mondială dela Tokio și vor organiza Jocurile Olimpice între 21 Septembrie și 8 Octombrie.

Țin să accentuez odată pentru totdeauna, că organizarea Olimpiadei din 1940 a fost acordată în mod definitiv orașului Tokio".

Covaci a părăsit deabia eri Franța

El a suferit un accident de motocicletă

Paris, 20 (Prin telefon). — Aseară cu rapidul de Marsilia a plecat din „Gare de Lyon", Gheorghe Covaci fost campion al României la categoria ușoară.

El urma să părăsească Franța încă de Marți, dar un stupid accident de motocicletă l'a ținut imobilizat în casă timp de 2 zile

Intr'adevăr, Luni după amiază compatriotul nostru coborînd cu motocicleta pe strada Feydeau s'a tamponat cu un taxi iar motocicleta ia căzut peste piciorul drept, provocându-i o torsiune mușchiulară.

In momentul plecării spre Marsilia boxeurul român nu mai avea decât o ușoară durere în gamba piciorului.

Pierzând vaporul din Le Havre, el a plecat din Marsilia pe bordul transatlanticului italian „Conte Roso", cu destinația Buenos-Aires.

Humis, absolvit de pedeapsă, joacă astăzi contra Rapidului

Phönix a pierdut două puncte, iar apelul d-lui Eladescu a fost respins

Comisia superioară de apel a ținut aseară ședință. A prezidat dd. Longhin completul Pădureanu, Maior, Schileru, Reuss și Ionescu.

S'au dat următoarele decizii :

PHOENIX A PIERDUT DOUA PUNCTE

1. S'a admis apelul grupării Jiul și cererea de intervenție a grupării Chinezul-Ilsa (Timișoara) referitor la decizia C. C. N. care a dat joc pierdut Jiului la partida Jiul-Phoenix disputată la Petroșani și a omologat matchul cu rezultatul de pe teren 3-1 în favoarea Jiului.

CRAIOVAN SUSPENDAT ȘI AMENDAT

Se admite în parte apelul grupării Craiovan (Craiova) contra deciziei C. C. R. prin care se propunea C. C. N. rădierea grupării Craiovan pentru forfait la matchul cu U. D. R. pentru Cupa României și se suspendă gruparea Craiovan pe 8 (opt) zile plus 5000 lei amendă și 16.900 lei despăgubiri.

APELUL SP. STUDNȚESC AMANAT

3. Apelul grupării Sportul Studențesc la jocul cu Juventus se amână la 27 Mai.

4. Idem apelul grupării D. V. A. referitor la decizia C. C. N. din 5 Aprilie 1937.

5. Idem apelul grupării Chinezul-Ilsa referitor la decizia C. C. R. din 5 Mai 1938.

6. Idem apelul grupării Prahova referitor la decizia C. C. N. din 5 Aprilie.

7. Idem apelul grupării Unirea Tricolor referitor la decizia C. C. N. din 5 Mai.

HUMIS ABSOLVIT DE SUSPENDARE

Apelurile conexate ale grupărilor Venus și F. C. Rapid contra deciziei C. C R. din 18 Mai se admit în parte și anume :

Se pedepsește jucătorul Humis cu avertisment, ridicându-se pedeapsa de 8 zile, suspendare dictată de C. C. R.

Se respinge apelul d-lui av. Alex. Eladescu.

Se reduce amenda grupării F. C. Rapid de la 10000 lei la 5000.

Campionatele mondiale de scrimă

Praga, 20. — **In cadrul campionatului mondial de spadă, pe echipe, s'au înregistrat azi următoarele rezultate :**

Franța-Cehoslovacia 14:4.
Italia-Olanda 13:2.

D-ra Somogyi din nou învingătoare

BUDAPESTA, 20. — In cadrul campionatului de tennis organizat de clubul B.E.A.C., campioana României, d-ra Somogyi, întâlnind pe d-ra Marta Pop, a câștigat cu 6:1, 6:0.

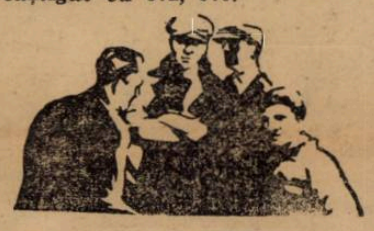

Cupa Mondială

F.R.F.A. intenționează să încredințeze echipa națională unui antrenor

Ideia sugerată de Ripensia, care a propus să fie luat la campionatul mondial și antrenorul Pojar, a avut efect la FRFA.

Nu-i mai puțin adevărat însă că federația avea de mult în proect luarea unui antrenor, iar propunerea Ripensiei a reactualizat-o.

Chestiunea aceasta a fost discutată chiar în cursul întrevederii V. V. Tilea-O. Luchide, care a avut loc alaltăeri.

Insă se pune și o problemă de ordin material.

Deplasarea la campionatul mondial necesită cheltueli mari.

Antrenorul ar fi o persoană în plus și bugetul este foarte încărcat.

In momentul când această chestiune va fi rezolvată atunci se va ști dacă va pleca sau nu în Franța și un antrenor.

Programul concursului atletic de selecție a fost modificat

După cum am mai anunțat, mâine urmează să aibe loc un concurs atletic de selecție.

Deoarece stadionul A.N.E.F. ete ocupat de dimineață cu repetițiile străjerești, probele care trebuiau să aibe loc dimineață s'au amânat pentru după amiază la ora 15 și se vor disputa tot pe stadionul A. N. E. F., însă cu excepția aruncării greutății și discului, care se vor ține de dimineață, la ora 10, pe terenul Velodrom.

Italianul Guaragna a câștigat campionatul mondial de floretă

Praga, 20. — **Finala campionatului mondial de floretă, disputată la Piestany, a fost câștigată de italianul Guaragna cu 6 victorii după baraj.**

Locul al doilea a revenit compatriotului său Bocchino cu 6 victorii. Celelalte locuri au fost ocupate în ordine de : Gardere (Franța) vic., Lemoine (Franța) vict., G. Nostini (Italia) vict., Buhan (Franța) etc.

Covaci a fost introdus în echipa națională

iar Bandrabur în lotul pentru jocul cu Preston

Aseară, comisia de selecție s'a întrunit din nou într'o ședință în care a stabilit în mod definitiv lotul de jucători ce va fi deplasat în Franța la campionatul mondial.

Acest lot l-am publicat la timp.

Totodată, a adus mici retușări în lotul reținut pentru matchul cu Preston dela 25 Mai

Astfel, echipa națională va începe matchul în următoarea formație :

Pavlovici - Buerger, Felecan-Vintilă, Rășinaru, Rafinsky-Bindea, Covaci, Baratky, Bodola și Dobay.

Cum se vede, o singură modificare : Covaci în locul lui Moldovan.

In cazul când conducătorii echipei Preston vor admite să se facă schimbări în echipa noastră, atunci comisia de selecție va utiliza câteva din rezervele următoare :

Sadowsky, Chiroiu, Bărbulescu, Bandrabur, Moldovan și Bogdan.

Azi pe continent

Anglia-Elveția la Zurich și Slavia-Preston N.E. la Praga

După victoria obținută Sâmbăta trecută la Berlina, când a învins Germania cu 6—3, echipa națională a Angliei va juca azi la Zürich contra Elveției.

Recenta victorie a Elveției, care s'a calificat în campionatul mondial eliminând Portugalia, face ca adversarul de azi al insularilor să nu fie scos din cursă dinainte.

Fără îndoială, că victoria va reveni Angliei la un scor concludent, dar după un match în care englezii vor trebui să se întrebuințeze serios pentru victorie

PRESTON—SLAVIA

La Praga, câștigătorii cupei Angliei vor întâlni, în ultimul match înainte de turneul din România, Slavia, a doua clasată a campionatului cehoslovac.

Prestor North End va câștiga un match, în care va fi tot timpul superior.

Foștii campioni ai Cehoslovaciei nu pot avea nici o șansă regulată în matchul de azi.

In cel mai bun caz vor furniza o partidq meritorie de „outsider" curajos.

Echipele vor alinia următoarele formații.

Preston North End: **Holderaft, Gallimore, A. Blattie, Shankly; Smith, Bansley, Wagmouth, Mutch, Maxwel, R. Beattie, O'Donnel.**

Slavia va prezenta echipa de campionat.

Sub președinția d-lui general Gabriel Marinescu

Astăzi începe congresul federației internaționale de rugby

Astăzi la ora 10.30 se va deschide în sala festivă a U. F. S. R.-ului (Str. Cantacuzino 33) congresul federației internaționale de rugby.

La congresul de astăzi care se va deschide sub președinția de onoare a d-lui general Gabriel Marinescu, vor fi reprezentate următoarele națiuni :

Franța, Germania, Italia, România, Belgia, Portugalia.

Ordinea de zi a congresului prevede o serie de chestiuni extrem de importante în legătură cu rugbyul european.

Editura Societății Anonime „Universul", București—România

BIBLIOTECA CENTRALĂ ASOCIAȚIUNII SIBIU

Taxa postală plătită în numerar conform aprobării dir. g-rale p. t. t. nr. 70.346/938.

2 LEI

UNIVERSUL

12 PAGINI

65-1938

Redacția și Administrația : Palatul „UNIVERSUL", str. Brezoianu 23—25. Telefon Centrala : 3.30.10 — Redactor responsabil: EUGEN DUMITRESCU

Proprietar: „Universul" S. A. Adm.-delegat STELIAN POPESCU Inscris sub No. 167, Trib. Ilfov | Nr. 65. — Anul I | BUCUREȘTI. — Luni 23 Mai 1938 | ABONAMENTE : 1 an Lei 500, 6 luni Lei 270, 3 luni Lei 150

„Rapid" învingător cu 4-2 (2-0)

Pentru Venus, Humis a marcat ambele puncte

iar pentru F.C. Rapid Baratki (2) și Auer (2)

Ediția valabilă, a matchului pentru semifinala cupei României, a dat loc unui joc normal, care nu s'a ridicat cu nimic deasupra unei întâlniri de campionat.

Inceput într'o alură, care amintea antecedentele, jocul s'a liniștit pe măsură ce Rapid demonstra tuturor că nu poate pierde — nu atât prin goalurile marcate cât mai ales prin maniera, în care erau concepute și realizate acțiunile.

A existat într'adevăr un sfert de oră de înaltă tensiune, în care lupta se angajase dramatic și lăsa să se întrevadă posibilitatea unei reeditări.

Dar lupta a scăzut pe urmă progresiv, cu excepția unui moment de dinamism accentuat la începutul reprizei secunde, încleștarea nervoasă lăsând locul unei destinderi, urmare firească a transformării în spectacol.

Pentrucă aceasta e caracteristica dominantă a matchului de eri, și în acelaș timp nota care îl deosibește esențial de ediția primă.

A doua întâlnire dintre Rapid și Venus a fost în primul rând spectacol footballistic. Spre deosebire de cea dintâi, în care mușchii și nervii au luptat într'o libertate primară, alura jocului de eri a permis asociația, îngăduind jucătorilor să-și delibereze acțiunile.

E adevărat, matchul a pierdut din intensitate dar a câștigat vizual, constituind o variație neprevăzută în această competiție a nevoilor și forței muschiulare.

Preferințele sunt, fără îndoială, împărțite.

De data aceasta vor regreta aceia, care pretind unui match de football emoția nervoasă. Jocul de eri nu le-a putut oferi, ceiace căutau.

MINUTUL, NUMARUL 1.

Echipele apar pe teren cu oarecare jenă. Publicul manifestează diametral. Rapidul bucurându-se de unanimitatea peluzei populare.

„Vox populi, vox dei", dar apariția masivă a „doctorului Moraru" curmă tendințele de interpretare ale simpatiei peluzelor.

Venus aliniază o formație

(Continuare in pagina 3-a)

Șeful gării. — Nu vă mai obosiți, chiar acum două minute a plecat „RAPIDUL" spre stația „FINALĂ".
Călătorul. — Și când mai am un tren următor?
Șeful gării. — In direcția asta... la anul!!!...

Congresul F. I. R.

Viitorul turneu european de rugby se va organiza la Roma în 1942

Un campionat al juniorilor

In cursul zilei de eri, a avut loc în localul U.F.S.R.-ului, congresul federației internaționale de rugby.

D. general Gabriel Marinescu, care trebuia să prezideze acest congres, nu a putut lua parte.

La acest congres au fost de față delegații a șapte națiuni, dintre care d-nii Lautiers și Laurent (Franța), contele Theo Rossi și Montelera și Giusepe Levi (Italia), A. Meister și Schwartzenberg (Germania), Debou (Portugalia), Grigore Caracostea și Virgil Ion (România).

CE S'A DISCUTAT

Delegații celor 7 națiuni au hotărît ca în anul 1942 să aibe loc un campionat european de rugby la Roma.

Odată cu consumarea acestui turneu, se va încheia seria organizărilor unor asemenea competițiuni.

Congresul viitor se va fixa ulterior.

S'a propus să se organizeze câteva partide de propagandă la Linz și Viena.

S'a aprobat în principiu organizarea unui campionat al juniorilor.

Viitoarea ședință a federației internaționale de rugby va avea loc cu ocazia disputării matchului Olanda-Belgia, la Bruxelles.

Data nu este încă fixată.

Conferința internațională de rugby

In Iulie, Iuhasz își va relua activitatea

Eri la prânz, am avut ocazia să întrebăm pe d. dr. Teofil Moraru — din Oradea — despre starea lui Juhasz.

D-sa ne-a spus următoarele :

„Fractura nu-i periculoasă. Este o fractură simplă.

De altfel în prezent, Juhasz se simte foarte bine.

Cred că în Iulie va putea să meargă și chiar să-și reia activitatea footballistică.

„Cert e însă, că C.A.O. nu va putea utiliza în viitorul campionat".

Cerdan a învins pe Humery

Paris, 21.— Marcel Cerdan, campionul Franței la categoria semi-mijlocie, a învins eri seară, în cursul unei reuniuni de box, desfășurată în „Palatul Sporturilor", pe Gustave Humery, prin k. o. în repriza 6-a

SPECTACOLE

TEATRE

OPERA ROMANA: mat.: Bărbierul din Sevilla. Seara: D-na Butterfly.
TEATRUL NAȚIONAL: mat.: Un dușman al poporului; seara: Mamat.: Actrița; seara: Timpuri grele.
TEATRUL REGINA MARIA: ora 10: Necunoscuta; ora 2 d. a: Fata dela garderobă; ora 6: Stăpân din La Paz; ora 9. Fata dela garderobă. sionare din Văleni
TEATRUL COMOEDIA: mat. și seara: Ionescu G. Maria.
TEATRUL LIBER: mat. și seara: Stroe și Vasilache.
LIGA CULTURALA: Hamlet. teroarea denunțului și artiști.
CIRCUL MEDRANO: Reprezentații în fiecare seară, Joia, Sâmbăta, Duminica și sărbătorile, matineuri.

CINEMATOGRAFE

ARO: Absențe nemotivate și jurnal.
CAPITOL (sală și grădină): Viena-St. Petersburg și jurnal.
CARLTON: Căsnicia Dr. Allan, jurnal Fox și O N. T.
SCALA: Răzbunarea lui Drummond, completare cu Gopeye si jurnal Paramount.
SELECT: Cuceritorul.
SAVOY: Un carnet de bal și Uraganul.
TRIANON: Strada amintirilor și completare.
REGAL: Rosalie și jurnal Paramount.
PALAS BULEVARD: Dezonorata și Nu mi-am ucis bărbatul.
A.R.P.A.: Panică prin văzduh, jurnal și complectare
ROXY: Viena-St. Petersburg și jurnal
CORSO: Suflete împietrite și Jurnal.
ELISEE: Strada amintirilor și completare. teroarea denunțului și artiști.
ATENEUL TEI: Sclavele albe și Cei trei vagabonzi.
AIDA: Califul din Bagdad și Flori din Nissa.
AMERICAN: Café Metropole și Parada nebunilor
ASTRA: Copiii căpitanului Grant și Iubirea mea nu moare.
ATENEUL MIHAIL EMINESCU: Crângași): Rin-tin-tin salvator și Mâinile luiOrlac.
BARCELONA: India în flăcări și Sissi
COTROCENI: Departe de țară și Cum se cuceresc bărbații.
CARMEN: Lucreția Borgia și Răzbunarea denunțului.
CENTRAL: Doamna dela etajul II și Agonia submarinului.
CITY: Misiunea lossot. Perry și Ioshivara.
DACIA: Shirley Temple în Heidi fetița munților și Tarzan în Eroul junglei.
DIANA: Ultima misiune a Maculul roșu și Bosambo.
DOINA (fost Dory): Mimi (Viața de boem), Cinci contra una (1000 de peripeții) și o comedie.
DICHIU: Ultimul tren din Madrid și Valsul șampaniei.
EDISON (Sala și Grădina): Noapte în Shanghai și Regele din Pecos.
FORUM: Veninul și Pensionul artistelor.
FLORIDA: Căpitanul Benoit și Drapelul galben.
FRANKLIN: India în flăcări și Drumul durerii.
GLORIA: Totul pentru tine și Pat și Patachon în Paradis.
IZBANDA: A opta nevastă a lui Barbă Albastră și Fortul Negru.
ILEANA: Inchis pentru renovare.
LILLY: Legiunea neagră, O dramă în largul mării și artiști.
LOLICA: Enigmaticul Mr. Motto și In serviciul Franței.
LIA: Corsarul și Invitația la dans.
LIZEANU: Lupul singuratic, Viața pariziană, Jurnal și Revistă
LUCIFER: Cei 13 mascați și Ce știi tu ce-i soacră-mea?
MARCONI: A opta nevastă a lui Barbă Albastră, Fortul negru, Jurnal și artiști.
MILANO: Pat și Patachon în Paradis și Domnița din Câmpina.
MARNA: Divorțul d-nei X și Sub teroarea denunțului.
MODEL: Scipio Africanul și Sub teroarea delictului.
NISSA: Suflete pe mare și Pensionul Țarinei.
OMNIA: Noaptea roșie și Războinic și Fulger.
ODEON: A opta nevastă a lui Barbă Albastră și Alaska.
ORFEU: Spioana, Domnișoara doctor și Legiunea neagră.
PARIS: A noastră e noaptea și Miss Glory.
PACHE: Istoria se scrie noaptea și Groaza în Shanghai.
RAHOVA: Necunoscuta și Pentru viața unui om.
REX: In slujba inamicului și Curierul din Lyon.
SPLENDID: S'a născut un Imperiu și Greșeli ce nu pot fi ertate.
TRIUMF: Văduva din Monte-Carlo și Curierul din Londra.
TOMIS: Minciuna Ninei Petrovna și Furtună în Maroc.
UNIC: Perlele Coroanei și Singur la nevastă.
VOLTA-BUZEȘTI: A noastră e noaptea și Regele vânzătorilor.
VENUS: Iluzia cea mare și Invingătorul.
VOLGA-DOROBANȚI: Veninul și Pentru dvs. doamnă.

CITIȚI

„TRUP și SUFLET“

Trei matchuri internaționale pe continent

GERMANIA-ASTON VILLA
ITALIA-JUGOSLAVIA
POLONIA-IRLANDA

Ziua de eri și cea de azi au fost consacrate aproape de fiecare națiune participantă la campionatele mondiale, unui ultim antrenament.

Peste două săptămâni, va începe marea competițiune în diversele centre franceze și fiecare reprezentativă ține să se comporte cât mai bine, în această mare întrecere a celui mai popular sport.

In cele trei matchuri cari se desfășoară azi la Stuttgart, Genova și Varșovia, GERMANIA, ITALIA și POLONIA fac ultimele antrenamente.

GERMANIA-ASTON VILLA

La Stuttgart pe stadionul Adolf Hitler, o nouă selecționată germană, sub titulatura „Germania“ înfruntă pe Aston Villa.

Fără îndoială că dintre toate națiunile participante la „Cupa Mondială“, Germania este aceia, care va prezenta echipa cea mai bine antrenată.

Intr'adevăr, specialiștii germani, în frunte cu d. dr. Nerz, au verificat posibilitățile lotului de jucători de care dispun cu o minuțiozitate, specific germană.

De această verificare de altfel era și nevoie, întrucât în urma Anschlussului, federația vechiului Reich s'a îmbogățit cu un număr mare de jucători de clasă incontestabilă.

Footballul german în sezonul de primăvară nu a mai izbutit să înregistreze performanțele din anul trecut și această „pomană“ în forma jucătorilor austriaci a venit „la comandă“, ridicând clasa soccerului din Reich.

Dealtfel rezultatele din ultima vreme dovedesc afirmațiunile de mai sus. „Ostmark“ (Austria) a învins „Germania“ cu 2-0 la Viena, iar jucătorii austriaci au fost cei mai buni oameni de pe teren cu ocazia recentelor matchuri Germania-Anglia (Pesser), Germania - Aston Villa la Düsseldorf.

In urma experiențelor s'au conturat compartimentele echipei, care se pare cea mai bună și care va da replică azi formației Aston Villa.

In această formație figurează 5 jucători vienezi: — 3 în atac, 1 în linia de mijloc și 1 în apărare, — și 6 jucători din vechiul Reich.

De rezultatul pe care-l va obține azi această echipă depinde mult, pentrucă în primul tur al campionatului mondial Germania are de înfruntat un adversar extrem de periculos.

ITALIA-IUGOSLAVIA

Campioana mondială, Italia, în contrast cu Germania, nu a făcut prea mare lux de întâlniri internaționale.

„Azzurii“ au susținut un singur match internațional în tot sezonul de primăvară, acum o săptămână, când au învins, la Milano, Belgia cu 6—1.

Acest rezultat scoate suficient în evidență marile posibilități ale echipei d-lui Pozzo. (Se știe că Belgia venise la Milano cu o victorie categorică la activ, obținută la Lausanne asupra Elveției: 3—3).

Italia deci rămâne și anul acest cea mai serioasă pretendentă la titlul mondial.

POLONIA-IRLANDA

Un match interesant se dispută tot azi la Varșovia, unde Polonia întâlnește echipa Irlandei.

Irlandezii au fost primiți cu oarecare neîncredere de specialiștii continentali.

Intr'adevăr, nu trebuie uitat că Irlanda în cadrul eliminatoriilor campionatului mondial a fost eliminată de... Norvegia, pe care nici la Dublin n'a reușit s'o învingă *(Rezultatul a fost 3:3 N. R.)*.

Bravii irlandezi însă au dovedit pe teren că sunt capabili de performanțe din cele mai bune.

După ce Wolverhampton Wanderers a fost zdrobită cu 4-0 la Praga, iar eri câștigătorul Cupei Angliei, Preston North End a avut o soartă identică *(a cedat Slaviei cu 1:6)*, Irlanda a terminat la egalitate cu ecipa națională a Cehoslovaciei (2:2).

Prin prizma acestui rezultat trebuie să privim șansele lor în fața Poloniei.

Indiferent de rezultatul de azi, suntem convinși că azi la Varșovia, gazdele vor da o replică demnă „insularilor“.

Elveția — Anglia
2-1 (1-1)

Zuerich, 21 — *In fața a 25.000 de spectatori s'a disputat azi în localitate, matchul dintre reprezentativele Angliei și Elveției.*

Spre satisfacția asistenței numeroase, gazdele au obținut o binemeritată victorie, după un joc dinamic, presărat cu faze extrem de spectaculoase.

D. dr. Bauwens a condus următoarele formațiuni:

ELVEȚIA: Huber — Minelli, Lehman — Springer, Rauch, Loertscher — Amado, Walacek, Bickel, Abegglen, G. Aebi.

ANGLIA: Woodley—Sproston, Hapgood — Willingham, Young, Welsh — Matthews, Robinson, Broome, Goulden, Bastin.

Cronica rimată

Mare rivalitate - Mare atracție:
VENUS - RAPID

Asta match — nu glumă! Aștia sunt rivali...
Nu ca cine știe ce mărunți, banali
Luptători ca... „Duig“ tocmai de prin coadă
Cari nici o luptă nu știu cum se'noadă... —
Ați văzut Brăila cum mi s'a purtat:
A mâncat bătae și... nici n'a luptat;
S'a plimbat cu trenul până la Chitila
Și de-acolo, gata: Dumnezeu cu mila!
Unsprezece oameni și un antrenor
S'au sbătut degeaba, fără nici un spor;
Au trimis de-acasă în atâtea rânduri
Veste că sunt strașnici... de ne-au pus pe gânduri,
Toți în mare formă și când la aman
„Forma“ lor nu face nici măcar un ban...
Orișicum... dar asta: ca să mori de frică
Când s'anunță lupta... cum se cheamă-adică?...

Asta match nu glumă! Aștia sunt rivali...
Venus și Rapid-ul — luptători egali
Care au ambiții și'ncăpățânare
Să se știe'n fine cine e mai tare?...
Care pot s'alerge peste timpul fix...
Care țin cu dinții să nu deie chix...
Care știu să lupte și chiar, la rigoare,
Să lovească'n minge și-apoi... în picioare...

Asta match — nu glumă! Aștia sunt rivali...
Nu se află alții mai fenomenali...
Nu se află alții cu mai mare miză
Ca să-i înfierbânte fiece repriză...
Alții, să n'accepte să se lase înfrânți...
Alții, cu nimica să nu-i înspăimânți...
Alții, ca să ție cu-orice preț să'nvingă...
Alții, adversarul de-ar putea să-l stingă...
Insfârșit, nu-s alții pe... cărbunii lor
Nici la match s'aducă cât mai mult popor...

Asta match — nu glumă! Aștia sunt rivali...

...Ca și la întreceri de medievali
Când, în zea greoae, se'nvârteau făloșii
Salutând mulțimea depe caii roșii
Iar colo'n balcoane, albe și la rând,
Firave Domnițe cu ochi lăcrimând
Așteptau ca Domnul Dumnezeu s'aleagă
Cine va rămâne cu... armura'ntreagă —
Tot așa la matchul de eri, la Giulești,
Palpitau atâtea inimi tinerești!...
In tribuna'naltă răsfățată'n soare
Se'nșirau ghirlande vii de domnișoare:
Care floare roză, verde sau... pembé —
Mă rog: vasta... sală „florărie“ e!...
Și cum să nu fie plină-așa arena
C'au venit toți sfinții: Constantin, Elena...

Asta match — nu glumă! Aștia sunt rivali...
Care dintre dânșii sunt, eventuali,
Azi, biruitorii... nimenea nu știe!
Intră în arenă leii... gălăgie...
Freamătă tribuna iar peluza, vai!
Cât tribuna toată strigă mai di-Nai...
Joc la mare luptă și în faze repezi —
De ai sentimente în curând te lepezi
Și privești cu ochii înfinit de mari
Cum aleargă mingea prinsă'n shooturi tari, —
Cum, sărind vioae încolo și'ncoace,
Parcă și ea însăși are gust să joace.
E Bogdan în vervă, Auer la fel,
Baratchi se mișcă mai nervos și el
Iar halfia parcă-i o... locomobilă:
Rășinaru, Rafi, mai ales Vintilă.
Merge ca pe... șine treaba la Rapid... —
Venus e mai moale, nu mai face zid,
Sau, cum spun „confrații“, nu-și găsește cheia...
Și, cum n'o găsește, poate de aceia
Mingea, dintr'odată, proastă, fără rost
Drept la ei în poartă cată adăpost...
Inc'un goal și pe-urmă i-o repriză nouă:
Bagă Venus două — dar și ceilalți două...
Scorul este patru-doi, pentru Rapid
Că ei bat în plasă — Venus bate'n vid...

...Când târziu se lasă blândă înserare,
In tribune parcă nu mai e mișcare
Căci toți „venusiștii“ sunt... sacerdotali...
Asta match — nu glumă! Aștia sunt rivali...

Valmar

FOOT-BALL

Rapid învingător cu 4-2 (2-0)

(Urmare din pag. I-a)

și prezența siluetei lui Gain produce nedumerire.

Campionii joacă în formația următare:

Iordăchescu, Sfera, Albu; Gain, Feraru, Beffa; Bărbulescu, Bodola, Humis, Petea, Ploeșteanu.

Rapid păstrează echipa standard și lucru curios o mențin până la sfârșit, aceiași:

Negru, Wetzer, Roșculeț; Vintilă, Rășinaru, Rafinsky; Bogdan, Moldoveanu, Auer, Baratcky, Cuedan.

Tragerea la sorți se face discret și începe Rapid contra vântului cu o acțiune de goal hotărîtă, pe aripa Moldoveanu, Bogdan.

Albu nu isbutește decât un corner, pe care îl lămurește apoi Iordăchescu.

Debutul e promițător și angrenează fără rezerve tot publicul.

Jocul continuă dinamic, și fazele din fața porții sunt atât de numeroase, încât aproape nu există joc de câmp. Rapid atacă însă mai legat, cu acțiuni mai clare și mai gândite și deși apărarea imediată nu merge, pune totuși stăpânire pe joc.

Este din nou un sfert de oră al Rapidului.

Mai palid desigur decât primul, cu o dominare mult mai puțin categorică de cât data trecută, aceste 15 minute se conturează în favoarea feroviarilor mai mult prin impresia, care se formează, că Venus nu poate învinge nici de data aceasta pe Rapid.

BARATCKY MARCHEAZA ACROBATIC

Acțiunea de goal a pornit din centrul terenului.

Rășinaru a trecut mingia lui Baratky, care deschide printre Beffa și Albu pe Bogdan.

Extremul dreapta fuge până la linia de goal, îl întoarce pe Beffa și centrează pe jos. Baratky, care intrase inter dreapta, face un salt acrobatic și marchează imparabil, deși a fost jenat de Albu.

A fost o fază de goal clasică, pe care înaintași Rapidului au executat-o ca în manualul bunului footballist.

Goalul acesta marcat de Baratky într'un stil de mare jucător are darul să redea ceferiștilor calmul. Venus luptă încă, Rapidul a început acum să joace.

FRAGILUL SFERA

Minutul 30 este un minut de football integral.

O acțiune începută și condusă de Moldoveanu este oprită de Beffa prin hands și dă lui Auer și Baratky posibilitatea să execute un truc, destul de „istoric", dar care derutează apărarea venusistă.

Auer își așează mingia, își face forță și trece pe lângă ea.

Adversarii și partenerii au un moment de nehotărire și surpriză, când Baratky, care stătuse discret în spatele lui, trimite o bombă puțin deasupra barei.

In minutul următor, Vintilă schimbă jocul pe stânga.

La mingie sar Cuedan și Sfera și se produce o ciocnire în aer. Silueta plăpândă a feroviarului rămâne dreaptă, iar Sfera, care s'a prăbușie e scos afară din teren pentru a-și reveni clasic pe brancardă.

Firește nu-l acuzăm pe Sfera, care înainte de toate este un jucător „cinstit", de talent dramatic — în orice caz însă, nici masivitatea lui nu-i o legendă.

GOALUL LUI AUER

Istoria se repetă în footbali cu

GOALUL LUI AUER

Istoria se repetă în footbal cu o frecvență nebănuită și goalul al doilea marcat de exferoviari este o mărturie evidentă.

Moldoveanu, care culesese o mingie din urmă, îl păcălește pe inevitabilul Beffa și trece mai departe lui Bogdan.

O centrare identică și e rândul lui Auer să marcheze tot atât de frumos și imparabil, în al 33-lea minut de joc.

Urmează apoi un joc ușor, pe care îl stăpânește Rapidul până când o sclipire a Venusului produce din nou motiv de controversă.

Bodola îl deschide pe Ploeșteanu, care centrează lung, tocmai la Bărbulescu.

Halful transformat în extremă marchează, dar arbitrul fluerase of side.

A fost desigur un moment mare acesta și protestele venusiștilor au fost disperate.

Doctorul Moraru, care condusese excepțional, a fluerat însă cu atâta hotărire și a rămas atât de neclintit și calm în hotărîrea sa, încât îl credem fără nici o rezervă.

MINUTUL NO. 46

Pauza aduce pe teren un Venus nou.

Cu agresivitatea de altă dată intactă și cu elanul, care i-a adus gloria.

Inceputul e din nou năvalnic, de data asta cu aspectul unei protestări.

Din centru mingia e la Bărbulescu care fuge pe tușe și centrează precis la Petea. Căpitanul o trece cu capul printre doi lui Humis, și acesta marchează, isbutind însfârșit să iasă din anonimatul unei reprize modeste.

Rapidul e surprins de acest început fulgerător și reacționează destul de timid.

E un moment de dinamism, în care se impune Venus, prin activitatea lui Bodola și Petea.

Echipa merge ca în zilele bune și în minutul 56 negrii trec din nou pe lângă egalare.

Faza a fost într'adevăr încâlcită. A tras Petea, a respins Negru, care a rămas jos, a reluat Humis în poartă, dar Roșculeț a oprit cu pieptul egalarea Venusului.

Desigur, în cronica unui match de foot ball, momentul psichologic nu se mai poartă.

Și totuși în matchul de eri au existat două asemenea momente, pe care Rapid le-a exploatat în mod fericit și a câștigat detașat.

Au fost minutul 65, în care Baratky a marcat goalul al treilea spărgând ofensiva venusistă și minutul 67, în care Auer a marcat dela 30 de metri — dintr'un pas al lui Cuedan.

Goalul al treilea a dat finalistul.

Rapidul joacă acum numai pentru public și isbutește să arate o lecție de football.

Punctul lui Auer a venit ca o urmare inevitabilă și în afară de maniera splendidă, în care a fost obținut, nu mai avea în momentul acela nicio semnificație deosebită.

La fel ca și bara lui din minutul 70, a lui Cuedan și goalul neacordat pentru motiv de of side marcat după cinci minute tot de Auer.

Nu interesează în aceste cincisprezece minute decât spectacolul de football — de paradă într'adevăr — dar de calitate, pe care l-a dat înaintarea și linia de halfi a Rapidului.

SFARȘITUL APRAȚINE VENUSULUI

Venus refuză să cedeze anonim și într'un admirabil efort de ultimă oră isbutesc să marcheze în minutul 85 un goal frumos prin Humis.

Din acest moment, s'a văzut o echipă mulțumită de rezultat și alta, care nu poate — instinctiv — să cedeze.

Iată ce a arătat sfârșitul matchului de eri.

IARAȘI LINIA DE HALFI A RAPIDULUI

Matchul de eri, pe care în avantcronică îl reduceam la un duel între linia intermediară a Rapidului și tripleta Venusului, a consacrat linia de mijloc a Rapidului.

Partida de eri a dat României siguranța unui compartiment în formă, pentrucă cei trei jucători ai exferoviarilor au furnizat un joc complet.

Atât în apărare cât și în atac ca și în fazele de tranziție, terțetul trapidist a jucat foarte bine și și-a dominat de departe adversarul direct.

Alături de Auer și Baratcky, cari au fost vedetele zilei, Vintilă, Rășinaru și Rafinsky au constituit compartimentul de bază al echipei, care a câștigat matchul de eri

RAPID A FOST SUPERIOR

Victoria de eri este o victorie ce nu poate fi contestată.

Cu excepția apărării imediate, care a început șovăitor și a fost mai mult eclipsată de jocul mare al mijlocașilor de cât că a jucat slab — Rapidul a aliniat o formație superioară din toate punctele de vedere.

Individual și în ansamblu, F. C. Rapid și-a întrecut adversarul, care a avut nenorocul să dea peste o echipă în formă, care a reușit tot ce a conceput.

Cu o condiție fizică mai bună și cu un joc mai închegat și mai matur, Rapid a câștigat pe drept un match, care i-a consacrat pentru mult timp ca cea mai bună echipă românească

In forma arătată eri, Rapid este cel mai bun reprezentant al României în Cupa Europei Centrale.

O GREȘALA APRIORICA

Cerem scuze pentru pedanteria termenului kantian. Cuprinde însă perfect nuanța chestiunii.

Credem că formația, pe care a aliniat-o eri Venus, constitue o mare greșală.

In matchul de Duminica trecută echipa Venusului dăduse satisfacție deplină atât individual cât și pe compartimente. Cu excepția lui Ene toți jucătorii se prezentaseră bine.

Așa dar, dacă scoaterea lui Ene din formație este justificată — acea întoarcere peste cap, a echipei nu-și avea rostul într'un match de importanța celui de eri.

Mai întâi, nu e admisibil să strici două compartimente pentru a cârpi pe unul. Și nu e nevoe să fii mare cunoscător în football pentruca principiul acesta de o simplitate apostolică să se impună cu o forță, care nu poate fi învinsă.

Trecerea lui Bărbulescu pe extrema dreaptă și transmutarea lui Ploeșteanu pe stânga nu a întărit de loc atacul și nu era nevoe de matchul de eri ca să ne convingem despre asta.

Iar prezența lui Gain și a lui Beffa în același compartiment a diminuat până la inexistență orice posibilitate de alimentare a liniei de atac.

Și Gain și Beffa sunt jucători destul de buni în defensivă.

Dar într'un match, pe care vrei să-l câștigi neapărat, echipa trebue să și atace.

Și atunci jucătorii, cari sunt foarte buni în apărare, devin insuficienți pentru misiunea ce au de îndeplinit.

Acesta este și cazul de eri.

Numai în parte însă, pentrucă forma slabă a celor doi mijlocași de margine ai Venusului simplifică foarte mult problema, după cum au simplificat și sarcina lui Bogdan și Cuedan.

UN ARBITRAJ MARE

Doctorul Moraru a condus un match, care putea fi greu, cu o hotărîre și pricepere de arbitru mare.

Pentru trecutul și mentalitatea lui aceasta este un lucru firesc.

N. SUCITULESCU

Campionatul onoarei va fi tranșat azi prin partidele: Titanii-ASCAM și ACSA-Gloria

Campionatul categoriei onoare aproape de lichidare programează astăzi cea mai importantă etapă.

Importanța acestei etape reese perfect de bine din actuala situație a clasamentului unde A.C.S.A. și Titanii au șanse egale de a cuceri titlul de campion.

Astăzi, ambii candidați au de susținut două matchuri dificile.

A.C.S.A. întâneste pe Gloria, iar Titanii pe A.C.S.A.M.

Dată fiind importanța acestor întâlniri prevedem lupte aprigi.

TITANII—A.S.C.A.M.

Pe arena Uzinelor Malaxa, echipa gazdă are de susținut un match dificil în compania belvederiștilor.

Importanța matchului va obliga ambii adversari să depună maximum de efort.

Titanii, cari și-au acumulat 22 de puncte, vor lupta să treacă și acest hop pentru a merge pe același drum la titlul de campion.

A.C.S.A.M. este un adversar periculos, chiar în deplasare astfel că Titanii vor trebui să se întrebuințeze pentru a învinge.

Pentru o conducere excelentă a fost însărcinat d. Petre Grecuiescu.

A.C.S.A.—GLORIA

Funcționarii comunali primesc la ora 11 pe arena proprie vizita Gloriei.

Actualii campioni dau o mare importanță acestei partide, de oarece Gloria nu trebue neglijată

Mai prevedem o luptă aprigă din care A.C.S.A. va părăsi terenul cu două puncte.

MILITARII—SOCEC LAFAYETTE

Pe arena „din comună", Socec Lafayette întâlnește la orele 17 echipa gazdă, Militari.

Socec are o misiune din cele mai grele, deoarece Militarii sunt imbatabili pe teren propriu.

Ei vor lupta cu mult elan în urma matchului pierdut la masa verde cu Avântul Sportiv.

O victorie le este prețioasă pentru a sălta din raza codașilor.

D. Tovaru Aurel conduce un match, pe care Militarii nu-l pot pierde.

AVANTUL SPORTIV—VERGU

Vergu se deplasează pe arena B.T.M.T. unde va servi replica Avântului Sportiv.

Codașul clasamentului fiind la egalitate de puncte cu Gloria are șanse să cedeze lanterna în caz că va învinge astăzi.

După cum vedem această întâlnire are pusă în joc o importantă mizâ.

Noi prevedem un match strâns în care combatanții își vor împărți punctele.

A. C. S. A.	13	10	2	1	38:13	22
Titanii	14	9	3	2	42:15	22
A. S. C. A. M.	14	6	5	3	36:26	17
Vergu	14	5	4	5	26:32	14
Socec	14	4	5	5	40:27	13
V. Dacia	15	5	2	8	40:25	12
Militari	15	5	2	8	23:25	12
Gloria	14	3	1	10	21:41	7
Av. Sportiv	13	3	1	9	16:60	7

FOOT-BALL

Eri la Focşani

Vrancea a învins Gloria cu 6-1 (2-0)

Focşani, 21 (prin telefon). — Eri după amiază, pe terenul sportiv din localitate şi în faţa a 500 spectatori, s'a disputat în cadrul campionatului districtual, match-ul de football între echipele locale „Vrancea" şi „Gloria" terminat cu victoria primei la scorul de 6-1 (2-0). Jocul de factură bună, a scos în evidenţă superioritatea echipei victorioase datorită technicei şi omogenităţii pe tot timpul celor 90 minute de joc, ceiace nu scade cu nimic din meritul echipei Gloriei care deşi învinsă a făcut totuşi o figură frumoasă.

Punctele cari au pecetluit victoria „Vrancei" au fost înscrise de: Boris 2, Martinovici 2, Rustic şi Luftig.

Dela învinşi punctul de onoare a fost realizat de Aldea.

A arbitrat d. Conduratu din Tecuci.

O puternică grupare românească pe acţiuni la Cernăuţi

Publicul cernăuţean vrea un reprezentant în viitoarea divizie

Cernăuţi, 21 (prin telefon). — Oficialitatea conducătoare a footballului cernăuţean este adânc preocupată de situaţia actuală a acestui sport.

Dragoş Vodă va fi retrogradată din divizia A, iar Iahn s'a retras din divizia B. Rezultatele acestea au impresionat profund opinia publică de aci, care ţine să aibe un reprezentant în divizia A.

Mai mulţi oficiali pregătesc o acţiune pentru realizarea acestei doleanţe, de oarece menţinerea lui Dragoş Vodă în divizia A ar aduce un reviriment în sportul local.

In general, se observă o desinteresare accentuată pentru matchuri.

In cazul când oraşul nostru va avea reprezentant în divizia A, atunci e foarte probabil să ia fiinţă o grupare pe acţiuni, formată printr'o concentrare a tuturor jucătorilor buni din localitate şi a conducătorilor, care doresc să dea un real şi preţios sprijin footballului bucovinean.

Această grupare pe acţiuni, urmează să fie condusă, în ce priveşte partea financiară, de un comitet restrâns de 3 membri.

Apoi se va forma un comitet ţehnic, care va avea exclusiv partea tehnică.

Gruparea care va da numele ei va participa cu 50 la sută din beneficiul net, având obligaţia de a pune la dispoziţie şi terenul de joc .

Grupările participante vor ceda acestei reprezentative acei jucători cari se vor arăta folositori şi capabili de a juca în această grupare, participând şi ele cu un procent oarecare la beneficiul net.

Scopul urmărit este în primul rând creiarea unei echipe româneşti, care să reprezinte cu multă demnitate interesul suprem al regiunei. Se speră că prin aceasta se va ajunge la o desvoltare considerabilă a sportului cu balonul rotund în localitate. Se vor angaja un antrenor, precum şi trei sau patru jucători tineri români, cari să activeze cu multă inimă.

Nu va fi la baza acestei grupări profesionismul, cum este la Ripensia sau alte grupări. Se vor acorda jucătorilor diferite beneficii, fără caracter profesional.

CE VA FACE JAHN?

Altă problemă este, unde va activa în sezonul viitor gruparea Jahn, care din cauza deficitelor şi datoriilor pe care le are faţă de federaţie s'a văzut nevoită de a se retrage din campionat.

Pentru a lua parte la campionat, ori în district ori în divizia B, este în primul rând necesară achitarea acestor datorii.

Se speră că gruparea albnegrilor va obţine un moratoriu în care timp va achita toate sumele.

Campionatul districtual se va juca, după toate probabilităţile, într'o singură serie în care vor fi cuprinse echipele din districtul Cernăuţi.

Este de aşteptat că toate aceste proiecte ale oficialităţii noastre sportive vor fi încoronate de succes, iar sportul nostru care se află într'o adevărată stare de putrefacţie, va învia.

Elementele dăunătoare vor fi îndepărtate, iar în locul lor vor intra oameni cu spirit sportiv şi cavaleresc, care nu urmăresc decât interesul pur sportiv.

Moldovan n'are contra candidat în echipa naţională

Comisia de selecţie a greşit atunci când l-a înlocuit pe Moldovan cu Covaci în echipa naţională, care va înfrunta Miercuri teamul englez Preston.

Şi aceasta s'a văzut eri, în matchul Rapid-Venus. Moldovan a jucat în stil de mare internaţional, manifestând — pe lângă temperament, agresivitate şi mare putere de luptă, — formă şi condiţie excelente, care-l impun nu ca rezervă, ci drept titularul fără contracandidat în postul de interdreapta din echipa naţională.

Cât despre Covaci, lamentabila figură făcută în matchul cu Iugoslavia este cel mai bun certificat pentru a-l înlătura nu numai din echipa naţională, ci chiar din lotul jucătorilor reţinuţi.

Pe scurt, Moldovan trebue să fie titularul şi comisia de selecţie are datoria să-i dea satisfacţie.

Lui ca jucător şi nouă ca români.

Shooturi şi bare

In campionatul Olandei Feyenoord este în frunte cu 12 puncte, urmat de Heracles. (N. R. Feyenoord a învins recent pe Arsenal).

*

Sárosi III, Dudás, Cseh, Pálinkás au fost scoşi deocamdată din lotul jucătorilor unguri, cari vor juca la campionatele mondiale.

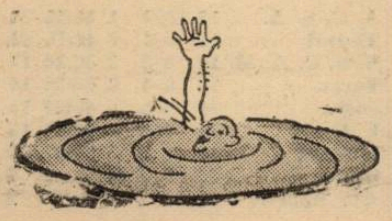

Matchurile amicale de eri

METROPOLA A TERMINAT LA EGALITATE CU S. T. B. 3-3 (2-2).

Teren S. T. B.
Ora 11.
Arbitru: **Mircea Cruţescu, excelent.**

ECHIPELE: METROPOLA. Zaharescu; Petrescu, Dumitrescu; Roman, Bădiţă, Petrojenaru; Brătescu, Stoian, Alexandrescu, Totâlcă.

S. T. B.: Tache; Mittea, Cornel Niculescu; Toma Bentu, Răsoi, Mărculescu; Stănescu, Niculescu, Cnobloc, Sotir, Agadacke.

Partida amicală dintre primele garnituri ale S. T. B-ului şi Metropolei, s'a soldat cu un draw.

Factura jocului a fost slabă ambele echipe practicând un joc slab fără a putea distinge o fază spectaculoasă.

Metropola a condus cu 2-1 până în ultimele minute când „tranvaiştii" au egalat din penalty.

Nu putem spune că meritau victoria însă de puţin au fost superiori S. T. B-ului jucând mai legat.

In prima repriză Metropola are câteva acţiuni cari se soldează cu un goal înscris de Maia.

S. T. B.-ul reacţionează şi Cnobloc aduce egalarea.

Asistăm la un joc de centru până când Metropola obţine al doilea goal prin Brătescu.

Până la sfârşitul reprizei rezultatul este 2-2 prin punctul înscris de Cnobloc.

A doua repriză se mai marchează câte un goal din ambele părţi prin Maia şi Stăncescu 11 m.

Metropola a contat pe Brătescu, Petrescu şi Roman.

Dela S. T. B. ne-au plăcut Stănescu, Cnobloc şi Niculescu.

Cel mai slab jucător a fost Răsoi care nu-şi are locul în prima echipă a S. T. B-ului.

Ne întrebăm cum a fost selecţionat în reprezentativa de juniori a Capitalei?

Suntem convinşi că a fost unicul match pe care l-a jucat într'o selecţionată.

A condus excelent d. Mircea Cruţescu.

F. C. SUTER—ŞOIMII 4-2 (3-2)

Tânăra formaţie F. C. Suter a întâlnit eri după amiază pe arena S. T. B. Şoimii cari activează în categoria III-a.

Jocul a fost de o factură superioară ambii combatanţi practicând un joc iute, bazat pe elan.

Atât în prima repriză cât şi în cea secundă Suter a fost superior.

Tudorică (2), Chiriţă şi Niţă au înscris cele patru puncte ale învingătorilor.

Cameniţă a marcat pentru învinşi.

S. T. B. (oldboys)—METROPOLA (oldboys) 4-1 (2-0).

Arena din şos. Ştefan cel Mare a găzduit eri dimineaţă partida amicală dintre echipele de „bătrâni" ale S. T. B-ului şi Metropolei.

Tranvaiştii au prezentat o echipă puternică din care nu a lipsit nici fostul universitar Botescu.

Metropola nu a putut da replica atacurilor adverse astfel că a fost nevoită să cedeze după ce au fost conduşi tot timpul.

Pentru S. T. B. a marcat Botescu (3) şi Oaje, iar unicul punct al Metropolei a fost înscris de Georgescu.

GLORIA (rez.)—FICHET 3-0 (1-0).

Ora: 17.
Teren: Iuta.
Spectatori: 100.
Timp: Vânt.
Arbitru: Mitran C-tin.
Au marcat: Licâ I., Bucşa, Licâ II pentru Gloria, pentru Fichet au înscris: Georgescu şi Popescu.

Gloria: **Stănciulescu-Cojocaru, Şomu-Cristea, Willy, Jean,-Bucşa, Dron II, Licâ I, Licâ II, Lulu.**

Fichet: **Dumitrescu,-Câmpeanu, Varga-Bogdan, Constantinescu, Dumitrescu-Popescu, Păun, Ploaie, Cucu, Georgescu.**

In match amical, tânăra echipă a Fichet-ului s'a întâlnit cu rezervele Gloriei.

In prima parte a jocului, Gloria reuşeşte să perforeze de 3 ori poarta Fichet-ului.

Cu toată munca depusă de Fichet, rezultatul rămâne neschimbat.

La reluare, Gloria favorizată de cele 3 puncte marcate joacă slab şi pierde din teren, căutând să facă demonstraţie.

Fichet speculează aceasta, şi reuşeşte să reducă din scor, prin punctele marcate de Georgescu şi Popescu.

Cel mai bun din „22" a fost Stănciulescu.

S'au mai remarcat Bucsa şi Şonu dela Gloria.

Dela Fichet Bogdan şi Păun.

Arbitrajul d-lui Costică Mitran: excelent.

FICHET (j.)—GLORIA (j.) 2-0 (1-0).

Ora: 15.
Teren: Iuta.
Timp: Vânt.
Spectatori: 50.
Au marcat: Georgescu (2) şi Popovici.

Fichet: Vărleanu, - Davidenco, Petrescu-Dumitrescu M., Petrescu I., Ilie-Ţone P., Georgescu, Ţinea, Săndulescu, Popovici.

Gloria: Stănciulescu,-Binderu, Biciola,-Ralea, Panaitescu, Nitter-Ştefănescu, Chineş, Panchios, Tundrea, Ştefan T.

In match amical juniori Fichet-ului au dispus de juniorii Gloriei cu 3-0 (1-0).

Incurajaţi de galerie, mânjii Fichet-ului au învins categoric.

Prima parte a jocului a fost egală.

In minutul 44, Fichetul deschide scorul.

La reluare Fichet joacă mult mai decis şi reuşeşte să mai înscrie încă două puncte.

S'au remarcat: Georgescu şi Popovici dela Fichet, iar de la Gloria Stănciulescu.

Arbitrajul d-lui Jean Muscan excelent.

Ultimul act al diviziei B

Divizia naţională B programează azi în provincie numai două partide: una la Chişinău şi cealaltă la Iaşi.

LA CHIŞINAU

Sporting va primi vizita Telefon Clubului.

Favoritul nostru: Telefon Club.

LA IAŞI

Textila va juca cu Gloria C. F. R.

Favoritul nostru: Gloria C. F. R.

FOOT-BALL

Azi la Oradea

Matchul Sportul Studenţesc-Crişana va încheia activitatea divizionară

Divizia naţională îşi trăeşte azi la Oradea ultima zi a anului.

Matchul acesta va opune pe Sportul Studenţesc Crişanei.

Partida este extrem de importantă pentru bucureşteni cari au încă serioase şanse pentru a scăpa din turneul de calificare. Dar pentru aceasta trebue să învingă sau în cel mai rău caz să realizeze un match nul.

Favoritul nostru este Crişana.

Sportul Studenţesc va juca în următoarea formaţie:

Mişu Constantinescu, Duca, Bădulescu, Titi Dumitrescu, Drăgan, Mitan, Andreescu, Tache Dumitrescu, Marinescu, Ştefănescu şi Voicu.

CLASAMENTUL
Seria II

Ripensia	18	15	0	3	63:25	30
Venus	18	13	3	2	64:16	20
Gloria	18	9	6	3	41:24	21
Juventus	18	7	5	6	30:31	19
Sportul St.	17	7	4	6	32:32	18
Universitatea	18	7	2	9	33:50	16
Vulturii	18	6	2	10	24:41	14
A. C. F. R.	18	4	3	11	26:45	11
Crişana	17	4	1	12	21:39	9
Dragoş Vodă	18	4	0	14	26:57	8

Franţa pregăteşte numai 18 jucători pentru campionatul mondial

Federaţia franceză a anunţat—conform regulamentului — cei 22 jucători cari vor participa la campionatul mondial.

Dar din aceşti 22 jucători aleşi de selecţionerul federal, numai 18 vor urma cursurile de antrenament de la Chantilly.

Iată lista:

Portari: Di Lorto, Llense, Da Rui; fundaşi: Cazenave, Mattler, Ben Bonali; mijlocaşi: Bourbotte, Jordan, Diagne, Bastien; atacanţi: Aston Courtois, Nicolas, Zatelli, Veinante, Ignace, Heisserers, Brusseaux.

Vandooren, Jasseron, Delfour şi Povolny nu au fost convocaţi pentru acest cantonament.

In schimb ei vor trebui să fie gata în orice moment pentru a răspunde la o eventuală chemare a federaţiei.

Lotul Cehoslovaciei pentru campionatul mondial

Praga, 21. — Federaţia cehoslovacă de football a alcătuit următorul lot de jucători pentru campionatul mondial de football.

PORTARI: Planicka şi Burkert (Zidenice).

FUNDAŞI: Burger, Dancik, Orth, Cerny.

MIJLOCAŞI: Kostalek, Boucek, Kopecky, Kolsky, Kreuz (Pardubice), şi Moravec (S. K. Plzen).

INAINTAŞI: Riha, Simunek, Bradac, Ludl, Nejedly, Puc, Zeman, Rado, Senecky, Hermanek (Pardubice).

Azi începe în ţară

Turneul de calificare
Unirea Tricolor, Dacia Unirea şi Tricolor C. F. P. V. favoriţii primei zile

Azi se inaugurează o competiţie sui generis, necesitată de noua modificare a campionatului naţional: „turul de calificare".

Acest „tur" are următoarele caracteristici: în primul rând n'are „retur" adică partidele se vor juca într'o singură ediţie.

Al doilea toate partidele se vor juca pe terenuri neutre.

Şi al treilea, arbitrii şi delegaţii federali pentru aceste jocuri vor fi desemnaţi în secret.

Şi acum despre matchuri.

După cum se ştie la început erau programate pentru azi cinci partide.

Dar din toate acestea nu se vor disputa decât trei, una fiind contramandată prin retragerea Universităţii din Cluj, iar cealaltă fiind amânată până după judecarea apelului Chinezului.

Cele trei partide se vor disputa la Braşov, Ploeşti şi Craiova.

REPUBLICANII LA ASALT

La Braşov se întâlnesc Tricolor C. F. P. V. cu C. A. O. Matchul se va disputa pe arena I. A. R. şi va începe la ora 17. Ploeştenii leaderi ai seriei estice din divizia naţională B au un match greu.

C. A. O. echipă eminamente tehnică este cam greu de învins. Numai dacă nu vor abuza din nou — conform obiceiului — de combinaţii în paguba eficacităţii.

Lupta va fi în orice caz mare şi rezultatul se va decide abia în ultimele minute

In orice caz C. A. O. este favorit. Dar nu favorit de extremă justeţe.

Tricolor C. F. P. V. are şi el şanse serioase şi orădenii vor trebui să se întindă la maximum pentru victorie.

LA PLOEŞTI

A. C. F. R. se va lupta cu Dacia Unirea. Echipele sunt de valoare sensibil egală şi este extrem de greu de ales un favorit între ele.

Ambele sunt formaţii modeste, fără prea mari pretenţii şi cari—noui introduse în divizia A — nu au avut decât de profitat de pe urma contactului cu primele echipe ale ţării. Şi se pare că de pe urma acestui contact au profitat mai mult brăilenii ale căror rezultate au făcut senzaţie în ultima vreme.

Totuşi echipa nu a atins încă atâta maturitate pentru a se putea conta pe o continuitate în rezultatele ei.

Pentru aceste motive socotim că matchul se va rezolva numai pe teren şi victoria va fi a aceluia care va exploata mai bine ocaziile fericite intervenite în cursul jocului.

LA CRAIOVA
UN MATCH MARE ŞI... TARE

Unirea Tricolor va avea un match extrem de greu cu Jiul din Petroşani.

Bucureştenii au o echipă care ştie să lupte şi ai cărei tineri jucători fac tot posibilul pentru a câştiga o partidă. Numai că de data aceasta au dat peste un adversar extrem de redutabil.

Caracteristic pentru echipa din Petroşani este faptul că e mai periculoasă prin apărare decât prin atac.

Intr'adevăr, apărarea Jiului este admirabilă şi este foarte greu să poată fi înşelată.

Aşa că e suficient ca atacul să înscrie un punct pentruca apărarea să menţie avantajul.

Şi în plus, toţi jucătorii sunt atleţi perfecţi, cari nu se vor lăsa intimidaţi de jocul la om practicat de oboreni şi cari sunt capabili să ducă jocul în aceeaşi alură dela început până la sfârşit. Şi un avantaj în plus: Jiul cunoaşte perfect terenul dela Craiova pe care în fiecare vacanţă joacă minimum o partidă.

Considerând aceste lucruri noi socotim că Jiul va câştiga.

Dacă va câştiga apelul, la matchul cu C. A. O.

Chinezul poate ocupa locul patru în clasament şi deciva evita turneul de calificare

Se ştie că Jiul a câştigat în apel două puncte dela Phoenix, acesta rămânând astfel numai cu 20 puncte.

Chinezul care a câştigat pe teren matchul cu C. A. O. l-a pierdut la masa verde rămânând numai cu 18 puncte şi ne mai putând concura pe Phoenix la locul deţinut de acesta. Dar timişorenii au apelat decizia comisiei campionatului naţional care le-a dat pierdut matchul dela Oradia şi judecarea acestui apel a fost fixată la 28 Mai.

In caz că Chinezul îşi va recâştiga cele două puncte va egala Phoenixul şi fiindu-i superior prin goal average va ocupa el locul patru, iar Phoenixul va intra în turneul de calificare.

Ocupantul locului patru nefiind deci definitiv cunoscut matchul U. D. R.—Chinezul a fost amânat până după judecarea apelului Chinezului, adică până după 27 Mai.

Campionatul în Europa

CEHOSLOVACIA

Penultimul match al campionatului cehoslovac se va disputa azi pe terenul Sparta din Praga,

SPARTA — S. K. PLZEN

între echipele:

UNGARIA

Penultima etapă a campionatului ungar programează următoarele matchuri.

BUDAFOK—FERENCVAROS.
HUNGARIA — BUDAI 11.
PHOEBUS — E. T. O.
KISPEST — BOCSKAI.
ELEKTROMOS — UJPEST.
NEMZETI — TAXI.
SZEGED — TÖREKVÉS

Scoţia a învins Olanda cu 3-1

Amsterdam, 21. — Azi s'a disputat în localitate matchul internaţional de football dintre reprezentativele Scoţiei şi Olandei.

Oaspeţii, după o frumoasă demonstraţie, au învins cu scorul de 3:1.

Hipism

Astăzi la Băneasa

REUNIUNEA PREMIULUI DIANEI

2100 metri — 150.000 lei

Reuniunea de astăzi de la Băneasa, programează clasicul PREMIU al DIANEI.

Această cursă cu mare tradiție în hipismul românesc, suscită și în acest an, același interes de totdeauna.

Mai mult ca oricând, acest important premiu prezintă un mare interes.

Parcă niciodată situația în clasamentul iepelor n'a fost mai încâlcită ca în acest an.

Ei bine, cu această ocazie vom putea să vorbim după disputarea cursei, de un clasament al iepelor de trei ani.

Tot pe programul acestei reuniuni, mai figurează două premii de mare rezonanță în hipismul românesc.

Este vorba de disputarea PR. BAETILOR și a HANDICAPULUI GRECEANU.

In Premiul Băeților își vor face debutul câțiva armăsari de doui ani, de cea mai bună calitate.

Si să nu se uite că nu de puține ori câștigătorul acestei probe a contat serios în lupta pentru desemnarea celui mai bun cal al generației.

HANDICAPUL GRECEANU va aduce la start o serie de câțiva vârstnici de bună calitate. Prezența la startul probei a unor elemente de talia lui TRES PRATIQUE, DANCIU, MENELIK, RUBIN și FLOR FINA spune suficient asupra calității concurenților.

Cum și greutățile au fost cât se poate de judicios atribuite, se poate scompta o cursă foarte strânsă și o sosire palpitantă.

In restul programului găsim o cursă de vânzare, două handicapuri și o cursă pentru cai de doui ani.

După cum se poate vedea, programul acestei reuniuni se prezintă impecabil din toate punctele de vedere.

Mai mult chiar, cele trei probe principale ar putea fiecare în parte figura drept vedetă a unei reuniuni aparte.

Adăogat la cele de mai sus că starturile vor fi bine populate și șansele apar ca foarte bine echilibrate.

*

1. PR. LA GONDOLA. Greu de ales între Balsors, Biribi, Neta și Avanti. Cu toți patru sunt specialiști ai distanței de 1200 m. pe care se dispută alergarea și în plus și la calcule apar cu șanse sensibil egale.

Avanti cu descărcarea lui Huțuleag apare ca fiind cu șansă ceva mai pronunțată. Ne este însă teamă să nu se resimtă de precedenta-i alergare. Balsors, are desavantajul că uneori ezită la start. Și într'o probă pe această distanță, un asemenea fapt poate fi fatal. Neta și Biribi sunt ambii în formă bună și au la activul lor ultime performanțe bune.

Intre ei vom prefera pe Avanti care de astă dată va fi și bine încălecat. Pentru plase credem că Neta și Balsors sunt preferabili. Intre ei dăm precădere armăsarului.

Indicăm : AVANTI, Balsors, Neta.

2. PR. DUMBRAVA ROȘIE. Corina — în majoritatea curselor disputate în acest an s'a găsit la sosire. Băbuca s'a apărat onorabil în ultima alergare disputată. Găsindu-se într'un lot mai modest, o găsim drept candidată extrem de redutabilă. Loti, o altă concurentă de seamă, prezintă inconvenientul nervozității. Intre ele trei vom da o ușoară preferință iepei d-lui Major Moisescu.

Indicăm : CORINA, Loti, Băbuca.

3. PR. BASMA. Limităm selecția noastră între Corniță și Cocotte care au asupra adversarelor lor avantajul cursei publice. Intre ele întâlnirea directă este favorabilă iepei d-lui S. Schwartz. Menționăm însă că fiica iepei Coquette a pierdut câteva lungimi la start. Insă atunci primea 2½ kgr. iar acuma se întâlnesc la egal. In asemenea condiții vom instala favorită pe Corniță.

Indicăm : CORNIȚA, Cocotte.

4. PR. DIANEI. In baza performanțelor stabilite până în prezent, apar cu mai mare șansă Miss Rock, Marcella, Getta, My Lass și Glorietta. Marcarea unei preferințe între ele este extrem de greu de făcut. Singura confirmată pe distanța probei este Miss Rock și deaceea îi vom acorda preferința noastră pentru primul loc. Menționăm însă că șansa ei poate fi anulată de anumite condiții atmosferice, dat fiind că suferă de o afecțiune a căilor respiratorii. Pentru plase vom prefera pe Getta și Marcella. Totuși nu ne-ar mira nici victoria Gloriettei sau a lui My Lass.

Indicăm : MISS ROCK, Getta, Marcella.

5. Pr. GRECEANU. Credem că Très Pratique, Flor Fina și Hop și eu vor fi protagoniștii acestui handicap.

Iapa tânără, prezintă desavantajul distanței pe care o socotim puțin prea lungă pentru posibilitățile ei.

Intre Très Pratique și Hop și eu, rezultatul Pr. Clarisse ne furnizează un indiciu prețios. Dând adversarului lui 2½ kg. Très Pratique a fost bătut de 3 lungimi. Astăzi se reîntâlnesc primind unul ½ kg. Calculul îi arată ca având șansă egală. Totuși în sus numita cursă avem impresia că Très Pratique putea fi mai aproape, însă călărețul său n'a mai insistat, văzându-se bătut. Datorită acestui fapt vom prefera pe surul d-lor Rieber.

Indicăm: TRES PRATIQQE, Hop și eu, Flor Fina.

6. Pr. BAETILOR. Probele de la antrenament indică pe Tarzan și Realist ca protagoniști ai probei.

Prin simplă impresie alegem pe Realist. Indicăm: REALIST, Tarzan.

7. PR. L'ALSACE. Geza, Li și Nolcică sunt cai cu mai mari șanse pe hârtie. Li se găsește pe distanța lui și are la activ două alergări bune. Totuși faptul că la această epocă trei ani sunt desavantajați în luptă cu vârstnicii, ne determină să-i preferăm pe Geza. Acesta are acum câtva timp o frumoasă performanță la activ în luptă cu Menelik. Dacă va repeta valoarea, ar trebui să-și găsească alergarea.

Indicăm : GEZA, Li, Nolcică.

Eri... pariul austriac ajuns la 267.958 lei a fost câștigat

Pariul austriac a ajuns eri dela suma de 188.690 lei la frumoasa sumă de lei 267.958.

Austriacul a fost câștigat de patru buletine.

Cu titlu informativ dăm că după cursa IV-a rămăseseră valabile 29 buletine care continuau toate cu Micșunea, iar după victoria lui Dornic din cea de-a șasea alergare a zilei, mai erau valabile 22 buletine.

Victoria lui Răvaș a adus celor 4 fericiți câștigători câte 66.989,50 lei.

AZI... INCEPE UN NOU AUSTRIAC

Astăzi se începe un nou pariu austriac având drept miză inițială, obișnuita sumă de 30.000 lei. Cum afluența va fi mare, credem că în mod cert austriacul va ajunge cu cota de 70% din suma jucată — la aproximativ 100.000 lei.

Al V-lea concurs hipic dela Timișoara

Eri dimineață la ora 10.30 a început pe arena C. A. M. T. al V-lea concurs hipic.

La acest concurs a asistat un public numeros „în frunte cu notabilitățile orașului.

Concursul s'a început cu „O probă de dresaj cat. A.".

Premiul I, în valoare de 5.000 lei, a fost câștigat de maioru Chirculescu, cu calul Wadstrat.

S'au clasficat în ordine: II (3.000 lei) Lt. Petrescu (Bas); III (1.500 lei) Lt. Ștefanov (Mirabeau) și IV (500 lei) Lt. Stoianov (Sprit).

După amiază la ora 2.30 pe Arena Banatul, a continuat concursul prin disputarea „PREMIULUI BEGA" parcurs de vânătoare ușoară.

Rezultatul obținut a fost:

Pr. I (2.500 lei) Lt. Mărgăritescu, cu calul Varia.

Pr. II (2.000 lei) Hincea cu calul Faur.

Pr. III (1.500 lei) căp. Tzopescu cu calul Meteor.

Pr. IV (1.000 lei) Lt. Stoian.

Pr. I (1.000 lei) d-na Lovas cu iapa Cadența.

Pr. II (800 lei) d. Bilitz cu iapa Elsa.

Pr. III (7.00 lei) Comisar Tâmbițolu cu iapa Pava.

Pr. IV (500 lei) d. Lenhardt cu armăsarul Bubi.

A urmat un parcurs de forță a la Stressa.

PR. TIMIȘOARA

S'au clasificat în ordine:

Pr. I și II ex-aequo: (5000-4.000 lei) căp. Tzopescu cu armăsarul Fulger și maior Iliescu Zănoagă cu armăsarul Lipan.

Pr. III (3.000 lei) căp. Rădulescu cu armăsarul Bacar.

Pr. IV (2.000 lei) Lt. Epure cu armăsarul Bimbirică.

Pr. V. (1.000 lei) Lt. Miculescu cu armăsarul Născăutul.

Ultima probă a zilei a fost „PREMIUL MERCUR" comportând un parcurs de precizie sistem american.

Această probă nu s'a putut însă termina și a rămas să fie continuată mâine dimineață la ora 9 pe Arena Banatul.

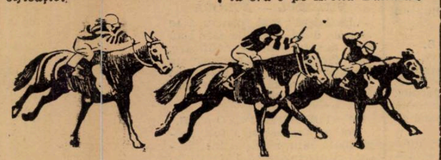

Un dublu accident mortal în Australia

Cu ocazia meetingului ADELAIDEI CUP disputat la Morphotrille, în ziua de 11 Maiu s'a înregistrat un grav accident al cărui rezultat a fost moartea a doui excelenți jockey cari activează în Australia.

Intr'o cursă disputată pe 1200 metri, doui cai încălecați de jockey-i RAY WILSON și S. KITE în urma unei coliziuni, au căzut prinzând sub ei pe cei doui călăreți.

Ridicați grav răniți, au fost transportați la o clinică unde după câteva ore au decedat.

INFORMAȚII

● **Alergările încep astăzi la Băneasa la orele 15 precis.**

● **CARABUȘ câștigătorul Premiului Ardeal, n'a găsit amatori la suma de 42000 lei pe cât fusese pus de vânzare.**

● *PRINȚ aparținând d-lui T. Tassopol, a fost vândut d-lui Iacovache Noica. Armăsarul a rămas în antrenament la T. Tassopol.*

● Eri la Băneasa s'au plătit la event cotele :

ONUȚA-BRANCAS 80.
MICȘUNEA-RAVAȘ 238.

● **Astăzi la Băneasa, eventul va funcționa în alergările a 2-a cu a 3-a și a 5-a cu a 7-a, adică în premiile DUMBRAVA ROȘIE-BASMA și PR. GRECIANU-Pr. L'ALSACE.**

● După disputarea premiului Didi, domnii comisari ai alergărilor s'au sesizat din oficiu că Mullot, călărețul lui Dornic — câștigătorul cursei — a lovit cu cravașa pe Bard — cel de-al doilea plasat. După o lungă deliberare, rezultatul a rămas bun.

● Societatea Trăpașul ține ședință Duminică 22 Mai la ora 20 cu scopul de a pune în aplicare proectul d-lui Colonel Georgescu care a fost adoptat în ședința din 18 Mai. Adunarea se va ține la sediul din str. Banu Antonachi 65.

● La PARIUL ORAȘ din strada Matei Millo nr. 2 se primesc pariuri martingale și simple.

De peste hotare...

ANGLIA

In cadrul meetingului de la YORK, proba principală din ziua de Miercuri 18 Mai, a fost „MICKLEGATE HANDICAP PLATE" disputat pe 1000 m. și dotat cu 1.000 souvereni, adică aproximativ 10 000 lei.

Rezultatul cursei a fost:

1. Brave Varior, 5 ani, 53 kg. aparținând d-lui M. Johanson.
2. Ethiopie, 4 ani, 47 kg. aparținând d-lui M. Schwob.
3. Carnival Boy, 4 ani, 51 kg. aparținând d-nei Monckton.

BRAVE VARIOR descinde din Diomedes și Princers W. și este antrenat de C. Peck.

AMERICA

Zilele trecute, în urma unui nenorocit accident, a murit Charlie Korb, jockeu și antrenor bine cunoscut turfiștilor români, căci în anii de netralitate a încălecat la noi.

Jokeu de mare finețe Charlie Korb a fost unul dintre cei mai apreciați călăreți din câți au activat la noi.

Dar nu numai în România s'a ilustrat Charlie Korb, ci ori pe unde a trecut, a lăsat amintirea unei dintre cele mai fine cravașe.

GERMANIA

Vedeta reuniunii de trap de Miercuri 18 Mai, dela Hamburg, a fost „Preiss von Hahnenklee" disputat pe 2200 m. și dotat cu 2.250 Mărci, adică aproximativ 100 mii lei.

Proba s'a soldat cu o extrem de ușoară victorie a patru-anului Peter von Lurup din Peter Pluto și Maryanne, care trotând kilometrul în 1.23.2 a dispus de Pluton și Timoko jr.

Peter von Lurup a plecat mare favorit, plătind în 3 cai cota de 11 pentru 10.

Invingătorul este antrenat și a fost condus de J. Froemming.

Băneasa

Inscrieri

ZIUA XV-a
MIERCURI 8 IUNIE

PR. MODEI — 2400 metri
70.000 lei

Rubin, Getta, Naplom, Codru, Dornic, Răsfățat, Hop și eu, Oțean, Menelik, Glorietta, Flor fina, Li, Très Pratique, Luța, Foulaubin, Buburel, Brancas, Princler, Mitsouko III, Scârbă mică, Șerban, Frunză.

ZIUA XX-a
DUMINICA 26 IUNIE

PR. REGAL — 3000 metri
125.000 lei

Brânceni, Stop, Naplom, Codru, Corsar, Dornic, Răsfățat, Ostaș, Menelik, Glorietta, Flor fina, Haziu, Oștean, Luța, Foulaubin, Carthago, Buburel, Brancas, Princler, Necaz, Meșteru Manole, Șerban, Frunză.

Eri la Băneasa

NAPLOM a câștigat premiul MUNICIPIULUI BUCUREȘTI

Herghelia Scroviștea la loc de cinste

Vincent a câștigat 4 alergări

Lume multă și sport de bună calitate, iată sinteza reuniunei de eri dela Băneasa.

Pe zi ce trece hipismul românesc își afirmă tot mai mult vitalitatea.

Dealtfel cu programul prezentat, ar fi fost exclus ca reuniunea aceasta să nu recolteze un mare succes. Rezultatele obținute în majoritatea curselor au fost în linia prevederilor generale.

Dintre cei șeapte câștigători se detașează net NAPLOM, câștigătorul probei principale a zilei, Premiul Municipiului București.

Deși reintra și era puțin cam gras, fiul lui Naplopo a câștigat asupra unor elemente de necontestată valoare ca Mitsouko III și Buburel, cu cea mai manifestă ușurință.

Aclimatizat, pensionarul Herghelei Scroviștea a arătat adevărata și marea valoare pe care o are. Suntem siguri că Naplom va fi, în acest an, unul dintre cei mai valoroși reprezentanți ai vârstnicilor. Și nu am fi câtuși de puțin surprinși, dacă se va dovedi drept cel mai bun cal al turfului.

Tot în comptul Herghelei Scroviștea a mai câștigat și Dornic, un valoros exponent al trei anilor.

Fiul Doinei a făcut dela cursă la cursă un nou salt de valoare. Pornit pe această cale nu am fi mirați ca în ziua Derby-ului să fie prezentat în maximum de formă. Cum prezintă și certe garanții de fondist, nu ne-am mira ca să triumfe. Destoinicul Romanesc știe să pregătească un cal pentru o anumită cursă.

In marginea acestei curse este de semnalat un mic incident.

In momentul când Bard a atacat la câteva zeci de metri de potou, Mullot cravașând l-a lovit pe Bard cu cravașa. Depunându-se — din oficiu — o reclamație, a fost respinsă.

Am mai semnalat, și în alte rânduri, modul în care unii jockey incalecă. Ceeace a făcut eri Mullot a fost incalificabil.

Dintre jockey-i câștigători o mențione specială merită VINCENT care a câștigat 4 alergări.

Din nou jockeul francez a făcut dovada că este actualmente cel mai bun călăreț care activează la noi.

Succesul de eri a venit să încununeze meritele unui jockeu care merită această satisfacție. Este pe lângă un excelent profesionist și unul dintre cei mai corecți.

R. VINCENT
a încălecat ieri 4 din cei 7 câștigători ai zilei și s'a plasat odată al doilea

1. *Premiul Ardeal.* După o plecare dată în perfecte condițiuni a plecat și Marmara, conducerea aparține acesteia până la jumătatea liniei drepte unde este atacată de Sanda, Ștefania și Cărăbuș, păstrat de Vincent în poziția a 3-a. Iapa d-lui Câmpeanu reușește să respingă atacurile primelor două, însă cedează celui al lui Cărăbuș care-și adjudecă alergarea.

2. *Premiul Bonțida.* Plecare de leader urmărit de aproape de Kasandra. Răscoala, Orz excelentă. Acacia joacă rolul și Ghiauroaica.a In linie dreaptă Kasandra atacă pe Acacia și-l depășește. La rândul-i atacată de Onuța și Afurisit cedează întâietatea acestora cari ocupă primele două locuri în această ordine. Ghiauroaica a treia la un scurt cap de Afurisit, precesa pe Gluma adusă mult prea târziu.

3. *Premiul Balc.* Topaz conduce plutonul cu câteva bune lungimi până la vâlcea unde toți caii se strâng. Foulaubin și Brancas ies primii în linia dreaptă. La jumătatea liniei drepte Brancas trece cu ușurință iar. Meșterul Manole, prin mijlocul pistei, se plasează al doilea înaintea lui Topaz.

4. *Premiul Municipiului București.* Buburel a condus până la întretăierea pistelor, unde Naplom trece cu ușurință. Mitsouko III se plasează a doua, iar Obor făcea cursă aparte la nenumărate lungimi în spatele plutonului.

5. *Premiul Dorna.* Fioretta s'a pus cea mai repede pe picioare. La intersecția pistelor este însă ușor întrecută de Micșunea care luptă tot restul parcursului cu Becasse pentru a o depăși în cele din urmă.

6. *Premiul Didi.* Brânceni conduce până la jumătatea liniei drepte. Dornic trece apoi și scuturat serios reușește să-și păstreze avantajul asupra lui Bard care sfârșea puternic.

7. *Premiul Dumbrava.* Toți caii pleacă pe o linie. La jumătatea distanței se găseau în frunte Monette III, Elada și Weekend, la o lungime în spate Tuluța și Răvaș. La grilă, Răvaș trece cu autoritate, toate eforturile lui Radu Cristea neaducând altceva decât locul al doilea Tuluței care preceda pe Vișina și Weekend.

Programul alergărilor

BANEASA : Ziua X-a — Duminică 22 Mai 1938

— ALERGĂRILE INCEP LA ORA 15 —

1. Premiul LA GONDOLA — Vânzare — 1200 metri (L. D.) 20.000, 4.000, 2.000, 1.000

T. Câmpeanu	Marmara	46	0
General V. Dombrowsky	Furtuna	52½	*Crișan*
D-na A. Gheorghe	Natașa	46	*Oprescu*
Leon Grigorescu	Avanti	52½	*R. Cristea*
Leon Grigorescu	Giovani	51½	0
A. Hananel	Neta	51	*A. Cucu*
A. Hananel	Carmen	56½	0
A. Hananel	Marina	46½	0
Colonel I. Lascăr	Poiana	37	0
T. Marinescu	Hotoaica	38½	*Florescu*
G. Negropontes	Biribi	60½	*R. Vincent*
Colonel Polizu-Micșunești	Elada	53	0
Colonel M. Slomnescu	Balsors	58½	*C. Radu*

2. Pr. DUMBRAVA ROȘIE — Handicap — 1500 m. (P. V.) 25.000, 5.000, 2.500, 1.200 lei

S. Schwartz	Monette III	72	0
Căpitan O. Georgescu-Saidac	Răzor	59½	*Gill*
G. Negropontes	Tini	57½	0
G. Negropontes	*Loti*	56½	*Haits*
G. Negropontes	Sanda	56	0
S. Schwartz	Caiafa	56	*Vincent*
S. Schwartz	Spătar	52	*Logofătu*
Em. Em. Săvoiu	Costinel	51	0
Locot.col. Tr. Romano	Băbuca	50½	*Mullot*
T. Câmpeanu	Marmara	50	0
Colonel Polizu-Micșunești	Ciurlan	49	*Iosza*
Colonel M. Slomnescu	Necaz	47	0
D-na T. Marinescu	Hotoaica	47	0
Maior V. Moisescu	Corina	46½	*Crișan*
Colonel G. Săvoiu	Zori de Zi II	45	*Frandes*

3. Premiul BASMA — Mixtă — 800 metri (L. D.) 25.000, 5.000, 2.500, 1.200 lei

D-na F. Boga	Bravo mă	59	*Garner*
Grigorescu și Popescu- Letea	Zamfira	57½	*R. Cristea*
G. Negropontes	Bécasse	55½	0
G. Negropontes	Cocotte	57½	*Cucu*
G. Negropontes	Conița II	55½	?
Colonel Em. Săvoiu	Dumneaei	51½	*Huțuleag*
S. Schwartz	Corniță	57½	*Vincent*

4. Premiul DIANEI — 2100 metri (P. D.) 150.000, 30.000, 15.000, 7.500 lei

Grajdul Romy	Marcella	57	*A. Cucu*
A. Hananel	Franco Girl	57	0
Herghelia Cărăpciu	Getta	57	*R. Cristea*
Herghelia Scroviște	Lăcusta	57	*Mullot*
Herghelia Scroviște	Vișina	57	0
T. Marinescu	Hotoaica	57	0
D. Mironescu	Glorietta	57	*J. Gill*
General G. Moruzi	Hoața	57	?
General G. Moruzi	Miss Rock	57	*Garner*
G. Negropontes	Loti	57	0
G. Negropontes	Tini	57	0
Em. Ottulescu	My Lass	57	*Vincent*
R. Polizu-Micșunești	Aluna	57	*Huțuleag*
Colonel G. Săvoiu	Sirenica	57	0
S. Schwartz	Caiafa	57	0
I. Vlădoianu	Frunză	57	*Horvath*

5. Premiul GRECEANU — Handicap — 2400 metri (P. V.) 60.000, 12.000, 6.000, 3.000 lei

Herghelia Scroviște	Codru	64	0
Căpitan G. Maxim	Menelik	62½	*R. Cristea*
J. Karmitz	Ostaș	61	0
R. Ganea	Rubin	61	*Gill*
Herghelia Scroviște	Danciu	60	*Ilinca*
Colonel G. Săvoiu	Luța	60	*Cucu*
Herghelia Scroviște	Madrigal	59½	0
St. Ștefănescu	Scârbă mică	59	0
J. Karmitz	Hop și eu	58	*Garner*
A. și E. Rieber	Très Pratique	57½	*Vincent*
G. Negropontes	Geza	53	0
Grajdul Brașov	Goblin	47½	0
D. Mironescu	Flor fina	46	*Logofătu*

6. Premiul FLACAILOR — 800 metri (L. D.) 40.000, 8.000, 4.000, 2.000 lei

T. Câmpeanu	Ticu	56	*Takacs*
Grajdul Romy	Realist	53½	*Gill*
D-na Zoe I. Lungu	Tarzan	53½	*Vincent*
Colonel Polizu-Micșunești	Ciocârlan	53½	*Garner*
Colonel M. Slomnescu	Nae	53½	*Horvath*

7. Premiul L'ALSACE — Handicap — 1600 metri (P. N.) 35.000, 7.000, 3.500, 1.700 lei

D-na V. Z. Nicolau	Răvaș	64	0
Herghelia Scroviște	Madrigal	62	0
G. Negropontes	Geza	55½	*R. Cristea*
Grajdul Romy	Parabola	55½	*Gill*
Em. Em. Săvoiu	Nolcică	55	*Balog*
S. Schwartz	Princler	55	*Vincent*
A. Hananel	Carmen	53½	0
A. și E. Rieber	Sukoro	53½	*Cucu*
G. Negropontes	Obor	53	0
S. Schwartz	Onuța	52½	0
Herghelia Scroviște	Farmec	52	0
D-na A. Gill	Cin'te ține	52	*Iosza*
Grajdul Brașov	Goblin	51	*Mullot*
R. Polizu-Micșunești	Li	48½	*Huțuleag*
Leon Grigorescu	Boshko	48	*Gosztonyi*
J. Karmitz	Favoritul meu	46½	*G. Crișan*
Căpitan A. Cosntantinescu	Ghiauroaica	45	0
St. Ștefănescu	Meșteru Manole	43½	0

REZULTATUL TECHNIC

BANEASA — ZIUA IX-a — Sâmbătă 21 Mai 1938

1. Premiul ARDEAL — Vânzare — 1500 metri (3,32) 20.000, 4.000, 2.000, 1.000 lei

1	Cărăbuș	53	*Vincent*	30	43
2	Marmara	46	*Logofătu*	45	60
3	Licurici	53½	*Mullot*	117	108
4	Sanda	50½	*Cucu*	66	56
	Nelson	54	*Takacs*	156	63
	Ștefania	58½	*R. Cristea*	59	63
	Moft	57	*Gill*	53	43
	Bombi	50½	*Huțuleag*	306	186

Câștigat 1½—1—1½ lungime. Durata 1'34

Cărăbuș (Blue Boy sau Zori-de-Zi și Csintalan) aparține d-lui V. Novaci.
Pariu mutual: Trib. 30; 14, 19, 20. Pel. 43; 16, 25, 27 lei.

2. Premiul BONȚIDA — W.-h'cap — 1600 metri (4,03) 25.000, 5.000, 2.500, 1.200 lei

1	Onuța	59	*Vincent*	50	60
2	Afurisit	55½	*Balog*	102	78
3	Ghiauroaica	52½	*Garner*	288	315
4	Gluma	55½	*Gill*	53	40
	Puișor	47	*Logofătu*	97	105
	Orz	49½	*Ionescu*	633	473
	Răscoala	55	*Ilinca*	60	76
	Kasandra	55	*R. Cristea*	40	40
	Lulu	45½	*Huțuleag*	124	297
	Acacia	51½	*Mullot*	115	91
	Jane	61	*Spătaru*	430	231

Câștigat cap-scap cap. Durata 1'44

Onuța (Satrap și Orange Flower) aparține d-lui S. Schwartz.
Pariu mutual: Trib. 50; 20, 26, 29. Pel. 60, 17, 23, 26 lei.

3. Premiul BALC — Mixtă — 2200 metri (P. V.) (4.32) 25.000, 5.000, 2.500, 1.200 lei

1	Brancas	53½	*Vincent*	11	13
2	Meșteru Man	44	*Tănase*	127	99
3	Topaz	40	*Florescu*	273	251
4	Pok	52½	*Huțuleag*	68	47
	Foulaubin	58½	*Cucu*	11	13
	Naum	44½	*Crișan*	96	74

Câștigat 5—2—2½ lungimi. Durata 2'24

Brancas (Bishop's Rock și Botte de Nuit) aparține d-lui S. Schwartz.
Pariu mutual: Trib. 11; 11, 15. Pel. 13; 12, 20 lei.

4. Premiul MUNICIPIULUI BUCUREȘTI — 1800 metri (P. N.) (5,03) 60.000, 12.000, 6.000, 3.000 lei

1	Naplom	60½	*Ilinca*	17	17
2	Mitsouko III	53	*Vincent*	16	16
3	Buburel	60	*R. Cristea*	16	16
3	Obor	49½	*Cucu*	225	135

Câștigat 1½—2—20 lungimi. Durata 1'54

Naplom (Naplopo și Gausette) aparține Herg. Scroviște.
Pariu mutual: Trib. 17; 12, 12. Pel. 17; 12, 12 lei.

5. Premiul DORNA — Vânzare — 800 metri (L. D.) (5,34) 25.000, 5.000, 2.500, 1.200 lei

1	Micșunea	57½	*Vincent*	23	21
2	Bécasse	57½	*Cucu*	35	40
3	Etiquette	53½	*J. Gill*	32	31
4	Fioretta	51½	*Huțuleag*	56	76
	Tatja	46	*Crișan*	163	117
	Jaf	49	*Ionescu*	361	247

Câștigat ¾-1½—gît. Durata 0'52

Micșunea (Nuntaș și Moonlight) aparține d-lui S. Schwartz.
Pariu mutual: Trib. 23; 13, 15. Pel. 21; 16, 16 lei.

6. Premiul DIDI — Mixtă — 1700 metri (P. N.) (5,58) 30.000, 6.000, 3.000, 1.500 lei

1	Dornic	55½	*Mullot*	15	15
2	Bard	56½	*Huțuleag*	—	31
3	Brânceni	54	*R. Cristea*	—	37

Câștigat 1—2 lungimi. Durata 1'52

Dornic (Favara și Doina) aparține Herg. Scroviște.
Pariu mutual: Trib. 15. Pel. 15 lei.

7. Premiul DUMBRAVA — Handicap — 1300 metri (L. D.) (6,30) 30.000, 6.000, 3.000, 1.500 lei

1	Răvaș	63	*Gill*	105	120
2	Tuluța	55½	*R. Cristea*	44	87
3	Vișina	47	*Iosza*	132	135
4	Weekend	63	*Garner*	110	136
	Elada	47	*Crișan*	74	81
	Amaranthe	47	*Logofătu*	41	99
	Marius	64	*Huțuleag*	227	117
	Monette III	57½	*Vincent*	47	48
	Giovani	47	*Tănase*	135	81
	Carmen	53½	*Cucu*	187	110
	Korvin	50	*Urdăreanu*	44	87

Câștigat 2—1—1 lungime. Durata 1'21

Răvaș (Satrap și Lalla Rokh) aparține d-nei V. Z. Nicolau.
Pariu mutual: Trib. 105; 34, 28, 28. Pel. 120; 45, 33, 26 lei.

ATLETISM

Astăzi la A. N. E. F.
primul mare concurs atletic al anului

Seria marilor manifestaţiuni naţionale se inaugurează astăzi prin organizarea concursului de selecţiune, concurs menit să ne orienteze asupra formei atleţilor români în preajma noului sezon.

Incadrat în matchul de rugby Germania-Franţa concursul de astăzi va constitui pe lângă o manifestaţie sportivă de un deosebit interes, o minunată propagandă în favoarea sportului atletic.

IMPORTANŢA CONCURSULUI DE ASTĂZI

Organizat iniţial ca meeting de selecţie în vederea matchului Turcia—România, concursul de astăzi va servi ca un ultim examen pentru atleţii bucureşteni înaintea matchului triunghiular dela 29 Mai şi ca un prim examen în vederea întâlnirii Cehoslovacia—România.

Iată două puternice motive pentruca reuniunea de astăzi să intereseze în cel mai înalt grad.

Sperăm că F. R. A. va lua toate măsurile ca meetingul de astăzi să se desfăşoare în cele mai bune condiţiuni astfel ca primul mare concurs al anului să însemne un succes din toate punctele de vedere.

LUPTE INTERESANTE IN TOATE PROBELE

Consultând lista concurenţilor invitaţi la acest meeting, constatăm că, exceptând pe atleţii bucovineni, elita atletismului românesc va fi prezentă astăzi pe stadion şi lupte interesante se anunţă în fiecare probă.

La 100 m. un duel de cel mai interesant între: Dejenariu, Liess şi Covaci.

La 400 metri: tânărul Nemetz va lupta contra lui Iordache, Lazăr şi Boldis.

Duelul cel mai interesant îl va ocaziona desigur cursa de 800 m. unde Lăpuşan se va întâlni cu Nemeş.

Radu Ioniţă va câştiga sigur 1500 metri fiind actualmente în excelente condiţiuni, iar Dinu Cristea nu va avea adversari care să-l ameninţe pe 5000 m.

La 400 m. garduri Krupka nu poate pierde; rămâne de văzut timpul care-l va realiza.

O luptă de toată frumuseţea ne va ocaziona aruncarea greutăţii unde recentul recordman naţional Schullery se va război cu Gurău, Herseny şi Mossberger. Va fi proba cea mai disputată alături de 100 metri.

La aruncarea discului Havaleţ nu poate pierde; este interesant de văzut forma în care se găseşte atletul Metropolei.

La suliţă Vămanu-Slobozeanu şi Ciaclan, sunt cei care îşi vor spune cuvântul hotărâtor.

La săritura în înălţime ne vom putea da seama de forma în care se găsesc săritorii noştri. Stoichiţescu, Spaniol şi Hasfalvi sunt cei mai indicaţi să lupte pentru primul loc.

La lungime în lipsa lui Ionescu Crum a cărui absenţă sincer o regretăm: Stochiţescu, Lupan, Ciaclan, Kreisel şi tânărul elev Ionescu, vor fi protagoniştii probei.

LISTA CONCURENŢILOR

100 m.: Covaci (C. A. Cluj), Liess (S.S.G.Br.), Dejenariu (C. A. Cluj), A. Cristea (Venus), Budei (St. R.), Hidişanu (Venus), Borodi (Esta Sun).

400 m.: Nemetz (C. A. Cluj), Iordache (St. R.), Boldiş (Venus), Nemeş (St. R.), Lazar (V. D.); Mihalache (M. V. Chişinău).

800 m.: Lapuşan (Metropola), Nemeş (St. R.), Iordan (CFR). Kiss (U.D. R.), Brendorfer (S. S. G. Br.)

1.500 m.: Radu Ioniţă (Astra Braşov), Ahmet (St. R.), Kiss (U. D. R.), Twardowski (Victoria), Brendorfer (S. S. G. Br.), Chiconbau (Astra).

5.000 m.: Dinu Cristea (St. R.), Manea (St. R.), Ahmet (St. R.), Radu Ioniţă (Astra Braşov), Lahny (S. S. G. Br.), Chiconbau (Astra).

400 m. garduri: Krupka (Esta Sun), Maesciuc (Dr. V.), Lăpuşan (Metropola); Lazar (V. D.).

GREUTATE: Gurău, (C. A. Brăila), Schullery (C. A. Cluj), Borcoman (C. A. Cluj), Marian (V. D.) Herszerny (C. A. Cluj), Mosberger (S. S. G. Br.), Dietrich (Iahn).

DISC: Havaletz (Metropola), Marian (V. D.), Borcoman (C. A. Cluj), Schullery (C. A. Cluj), Moga (V. D.), Romulus Popescu (V. D.), Herszeny (C. A. Cluj), Dietrich (Iahn).

SULIŢA: Vămanu (St. R.), Slobozeanu (St. R.), Ciaclani (Venus), Hoeckel (Recaş), Dietrich (Iahn), Krupka (Esta Sun).

LUNGIME: Crum Ionescu (Astra), Stoichiţescu (Şoimii), Lupan (V. D.), Ciaciani (Venus), Alexandrescu (Venus), Şt. Ionescu (Venus), Cernăţeanu (Şoimii), Kreisel (S. S. G. Br.).

Insfârşit săritura cu prăjina va oferi publicului un interesant spectacol în care Eilhardt are toate şansele să câştige această probă.

PROBELE

100 m., 400 m., 800 m., 1500 m. şi 5000 m.

400 m. garduri.

Săritura înălţime, lungime şi prăjină.

Aruncarea discului, suliţei şi greutăţii.

Ştafetă 4x100 m.

Aruncarea greutăţii şi discului se vor desfăşura la Velodrom la ora 10.30, iar restul după amiază pe stadion A. N. E. F., începând dela ora 15.

Atleţii cehi se pregătesc în vederea matchului triunghiular

Praga, 21. — In vederea selecţionării echipei oraşului Praga pentru matchul triunghiular, s'a organizat un concurs atletic, care a dat următoarele rezultate:

100 m.: Juranka 11 s. 6.
1500 m.: Truka 4 m. 18 s. 7.
800 m.: Blody 2 m. 5 s. 4.
Greutate: Donda 14 m. 86.
Disc: Donda 41 m. 70.
440 yardi garduri: Rosicky 5802 record ceh.
Prăjină: Patovka 3 m. 20.

La Brno, campionatele Universităţii au dat următoarele rezultate mai de seamă:

Greutate: Vitek 14 m. 65.
Înălţime: 1 m. 80.
Prăjină: Hlavan 3 m. 73.
Lungime: Kral 6 m. 66.

Echipa B a Capitalei luptă astăzi la Brăila

Aseară cu rapidul Dunubiu, a părăsit Capitala, echipa B a Bucureştiului, îndreptându-se spre Brăila, unde urmează a lua parte astăzi la un concurs atletic triunghiular: Cernăuţi, Bucureşti şi Brăila.

Echipa secundă a Capitalei este compusă numi din atleţi din categoria a doua, plus Calistrat, care face parte din categoria I-a.

Echipa este condusă de d. Dumitru Răducanu, membru în liga de atletims Muntenia şi are următarea alcătuire:

100 m PLAT
Crăciun, Onea.
200 m. PLAT
Crăciun, A. Moldovanu.
400 m. PLAT
Onea, Popescu C.
800 m. PLAT
Râşnoveanu.
1500 m. PLAT
V. Răducanu, Teodoriu.
500 m. PLAT
Topală, Stancu.
INALŢIME
Ludu, Cruli (Calistrat).
LUNGIME
Calistrat, Ludu.
TRIPLU-SALT
Calistrat.
PRAJINA
Sibianu.
GREUTATE
Sibianu, Cruli.
DISC
Sibianu, Cruli.
SULIŢA
Cruli, Sibianu.

Atleţii dela Princenton, în formă

New York, 21. — Intâlnirea între universităţile Princenton şi Columba, a dat următoarele rezultate:

100 yardi: Ben Yohnson (C) 9 s. 6.
120 yardi: Ben Yohnson ( ) 21 s. 3.
440 yardi: Goold (P.) 49 s. 3.
880 yardi: Bradley (P.). 1 m. 54 s.
1 milă engleză: Oldfield (P.) 4 m. 23 s. 8.

Campionatele şcoalei de educaţie fizică din Budapesta

Budapesta, 21. — Campionatele şcoalei de educaţie fizică din localitate s'au bucurat de un succes desăvârşit.

Cea mai bună performanţă a zilei a fost acea a grecului Mitroyanes, care a sărit cu prăjina 3 m. 70.

Volley-basket-ball

Etapa de astăzi va rezolva definitiv problema campionilor

Calendarul zilei

TEREN SP. STUDENŢESC
Str. Vasile Pârvan 1

ORA 8.30 : Viitorul—E.F.A., Volley III, arb. Furlungeanu.
ORA 9 : Radu Vodă—Viitorul, Volley II, arb. F. Marinescu.
ORA 9.30 : I.P.P.—B.T.M.T., Volley II, arb. Drăghicescu.
ORA 10 : Farma—Start, Volley fem., arb. Donici.
I.P.P.—Radu Vodă, basket II, arb. Riegler.
ORA 10.30 : Sp. Stud.—Telefon C., Volley fem., arb. Donici.
ORA 11 : Sp. Stud.—O.C.B., Volley I, arb. Ghiţescu.
Bonaparte—O.C.B., basket II, arb. Briades.
ORA 12 : Radu Vodă—Rahova, Volley III, arb. Furlungeanu
ORA 12.30 : A.S. 13—Pebe, Volley III, arb. Furlungeanu.

TEREN C. F. R.
Splaiul Independenţei 114

ORA 9 : C.F.R.—Bonaparte, Volley III, arb. Cojocărescu.
ORA 9.30 : Vergu—Macabi, Volley II, arb. F. Marinescu.
ORA 10 : Bonaparte—O.C.B., Volley II, arb. F. Marinescu.
ORA 10.30 : Vergu—Telefon, Volley fem., arb. Udenio.
ORA 11 : C.F.R.—Rahova, basket III, arb. Cojocărescu.
ORA 12 : C.F.R.—Av. Sportiv, Volley I, arb. Udenio.

TEREN E. F. A.
Şos. Pantelimon 25

ORA 9 : Juventus—Luceafărul, basket II, arb. Epuran.
ORA 10 : V.S.C.—Rahova, basket II, arb. Avachian.
E.F.A.—V.S.C., Volley, arb. Epuran.
ORA 12 : V.S.C.—Viforul, basket III, arb. Avachian.
ORA 17 : C.F.R.—E.F.A., basket II, arb. Mdenio.

TEREN A. O. S.
Str. Col. Papazoglu 38

ORA 9.30 : Aurora—Pebe, basket II, arb. M. Marinescu.
ORA 10.30 : Macabi—Iureş B., Volley fem., arb. M. Marinescu.
ORA 11 : Aurora—Inainte, Volley II, arb. M. Marinescu.
ORA 11.30 : Aurora—Viitorul, Volley I, arb. M. Marinescu.
ORA 12 : O.C.B.—Macabi, basket I, arb. M. Marinescu.

Virtualele campioane ale seriei I-a au arătat în ultima vreme o formă slabă ceeace face să prevedem o luptă strânsă, căci Farma este din ce în ce mai bună. Totuşi Victoria nu poate scăpa Startului.

SP. STUDENŢESC — TELEFON CLUB

Beneficiind de o formaţie de data asta completă şi într'o condiţie fizică admirabilă, Telefon Club are prima şansă în partida cu „universitarele". Lupta va fi însă strânsă şi va prilejui un frumos spectacol.

MACABY — IUREŞ B.

Echipa secundă a campioanelor se deplasează astăzi pe A. O. S. pentru a întâlni pe Macaby.

Dacă va prezenta formaţia completă, Iureş îşi va însuşi cu uşurinţă victoria.

In caz contrar va fi o luptă strânsă în care ambele echipe au şanse egale.

VERGU — TELEFON CLUB,

e o partidă, oarecum echilibrată, cele două combatante fiind de forţe egale.

Totuşi Telefon Club posedând o tehnică mai avansată este favorit, dar la luptă mare.

CARAIMAN — HAI HAI

Tânăra echipă a Caraimanului nu va putea face mare lucru în faţa Hai Haiului care este într'o formă strălucită.

Partida promite a fi foarte spectaculoasă, ambele echipe practicând un joc clar şi cu faze interesante.

VOLLEY-BALL CAT. I-a
C. F. R. — AV. SPORTIV

„Feroviarii" după rezultatul de Duminică se pot socoti ca intraţi în turneul de calificare.

VIITORUL — AURORA

„Lăzăriştii" însă, pentru a se consola după eşecurile care i-au scos din turneul de calificare, vor face mâine o excursie la Rusciuc unde se vor război cu „bulgarii", aşa că Aurora se poate socoti învingătoare.

SP. STUDENŢESC — O. C. B.

Tot pentru astăzi a fost programată rejucarea partidei dintre „Universitari" şi O. C. B., câştigată pe teren de primii, dar contestată, de oarece fileul era mai îngust.

Partida se anunţă extrem de disputată deoarece învingătorul de astăzi ia conducerea în clasamentul seriei.

După ultimele comportări, universitarii par favoriţii întâlnirei.

Astăzi se fixează programul campionatelor interşcolare

Am anunţat din timp că şi în acest an excelenta grupare Sportul Studenţesc împreună cu Asociaţia profesorilor de educaţie fizică, va organiza campionatele interşcolare de volley şi basketball, pe terenurile din bulevardul Elisabeta.

In acest scop, delegaţii liceelor din Capitală au fost invitaţi pentru astăzi la ora 12 la cabana Sportului Studenţesc, pentru a se trage la sorţi programul şi a se fixa toate amănuntele de organizare.

Se reaminteşte delegaţilor că vor trebui să prezinte liste de jucători vizate de cancelaria şcolii, şi că nu se percepe nici o taxă de înscriere.

Concursurile sunt dotate cu numeroase premii constând din cupe, plachete, diplome şi materiale sportive.

Campionatele se vor desfăşura în zilele de 24, 26 şi 29 Mai.

PAGINA RUGBY-ULUI

Azi la A N E F, finala campionatului european de rugby:

FRANȚA-GERMANIA

Cu ziua de azi se încheie săptămâna sărbătorească a rugby-ului românesc. Ce au însemnat cele trei întâlniri internaționale e greu de scris.

Epoca eroică a rugby-ului în țara noastră s'a terminat. Urmează acum epoca marilor hotărîri. epoca consolidării. Credem, și asta au spus-o toți cei cari au asistat la campionatul european, ediția 1938, că soprtul cu balonul oval a intrat în gustul publicului nostru. E necesar de acum înainte un efort continuu, spre a nu se pune frână acestui pas uriaș.

Uriaș, da. E bine spus. Dacă până acum rugby-ul a bâjbâit în întunerecul indiferenței; dacă s'a lovit de împrejurări neprielnice cari i-au făcut aripile, să sperăm ca de acum înainte să fie ridicat la rangul de mare sport, cu fanaticii, cu credincioșii lui.

Faptul e mare. Consecințele lui de asemeni. Federația de rugby, în fruntea căreia se găsește o mână de oameni entuziaști, să fie ajutată, să i se dea un nobil impuls. Efortul făcut de ea a depășit-o.

Acum e momentul rugby-ului. Nu se poate ascunde aceasta. Succesul continuu al săptămânii acesteia eroice trebue exploatat până la o totală epuizare. Nici un moment să nu se lase ca atenția publicului să se schimbe, să se îndrepte în altă parte.

Iar astăzi, când Franța și Germania, două rivale veșnice, se întâlnesc pe un stadion românesc pentru prima oară, organizatorii campionatului european oferă publicului românesc un regal sportiv. Importanța lui nu scapă nimănui și pentru rugby-ul nostru este o minunată școală.

Echipierii noștri vor avea ocazia să primească din tribunele, cari vor trebui să fie ticsite, un joc rar. Un joc pe care nu-l vezi de multe ori în viață. Epilogul acesta minunat este aureola cu care s'a înconjurat Federația. La un sfârșit de Mai, cu soare, flori și bucurie, un cadou făcut României.

Ea trebue să fie mândră de darul acesta și să arate că îl merită!

Dacă a fost posibilă o asemenea grandioasă inițiativă, dacă s'au găsit mijloace — și știm cu ce greutate! — ar fi păcat, ar fi aproape o crimă să nu se continue.

O spunem aceasta din locul unde s'au rostit deseori cuvinte de încurajare, pentrucă până acum am văzut prăbușirea altor inițiative frumoase.

Or, cu rugby-ul românesc nu trebue să se întâmple aceasta.

Nu trebue! Cu orice risc și cu orice pierderi!

Astăzi după amiază, stadionul ANEF va găzdui cea de a treia și ultima partidă din cadrul campionatului european, între învingătorii României, Franța și Germania.

Insemnătatea partidei de azi depășește însă în importanță o obișnuită ciocnire Franța-Germania, deoarece pe lângă faptul că ea contează drept revanșă a înfrângerei suferită de primii în Martie la Frankfurt, va avea darul să desemneze țara, care pentru un an va purta sceptrul supremației continentale.

KOCH

GERMANII SUNT OPTIMIȘTI

Jucătorii germani, în frunte cu d. Meister, conducătorul caravanei, manifestă un optimism robust în ceiace privește rezultatul final al partidei de astăzi.

In aceiaș măsură însă, francezii speră să dovedească pe un teren neutru, că înfrângerea dela Frankfurt nu s'a datorat decât unei simple eclipse de formă.

Matchul de astăzi constitue un eveniment sportiv ce depășește prin amploare toate matchurile internaționale de rugby, disputate până în prezent în Capitala țării noastre.

Intr'adevăr, organizarea unui campionat european, pe lângă faptul că a oferit rugby-ului românesc un fericit prilej de afirmare, a rezervat admiratorilor sportului cu balonul oval, spectacole de o valoare excepțională.

Astăzi, după amiază, putem preciza că atât germanii cât și francezii se vor întrece într'o luptă pe viață și pe moarte.

Ne va fi dat să vizionăm o partidă care va pune față în față două echipe caracterizate printr'o tehnică avansată și o condiție fizică excelentă.

CINE VA INVINGE?

Judecând posibilitățile ambelor echipe, trebue să menționăm o constatare făcută acum câteva zile, după disputarea matchului România-Germania și anume: rugbyștii francezi, atât în partida de acum o săptămână, contra României, cât mai ales, în matchul de antrenament susținut în compania Sportului

LE GOF

Studențesc, au arătat un joc superior celui practicat de reprezentanții celui de al treilea Reich, impunându-se în special prin linia de trei sferturi.

Ori, rugby-ul german în urma constatărilor ce am putut face, se distinge, în primul rând, printr'o desăvârșită condițiune fizică, a jucătorilor, plus un caracteristic joc jdc de apărare.

Deci, am putea spune, că tehnica francezilor va întâmpina astăzi, condițiunea fizică și elanul germanilor.

Revenind asupra întrebărei cine va învinge, noi credem că reprezentanții rugby-ului galic, vor reuși să termine victorioși. Și iată dece:

In primul rând, trebuie să

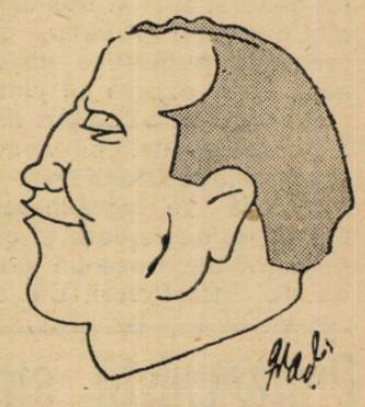

BLONT

menționăm că germanii nu au corespuns așteptărilor noastre.

După cum am scris la timp, rugbyul german își datorează gradul de progres atins, în bună parte elanului și excelentei condițiuni fizice a jucătorilor.

Rugby-ul francez, dacă nu se remarcă prin calitățile citate mai sus, în schimb manifestă o netă superioritate din punct de vedere technic.

Cine a urmărit cele două partide din cadrul campionatului european, a putut observa din plin acest lucru.

Mai putem adăuga că linia de atac a francezilor, este mult mai eficace în acțiuni decât cea a germanilor.

Din cele expuse mai sus, noi credem că reprezentanții rugbyului galic vor dispune, de justețe, de echipa germană.

I. IONESCU

FRANȚA					ARBITRU: F. HERCH	GERMANIA				
				Arotca		Boneke				
		Le Goff						Hubsch		
			Gausens	Dupont		Wehrmann	Richter			
		Bergere		Palat		Schroers		Bucowski		
	Bonnus			Delque		Dapke			Isenberg	
		Desclaux		Falire		Pfisterer		Dunhaupt		
			Thiers	Gayard		Hohberg	Dr. Loos			
				Clave		Thiesis				
		Caunegre						Rauter		
				Lombarteix		Gilbert				

Pagina Boxului

International Boxing Union a cerut juriul de 3, pentru matchul Toma Aurel-Cattaneo

Judecător neutru va fi un german?

Federaţia română de box a primit din partea I. B. U-ului o adresă prin care i se confirmă primirea contractelor de angajament pentru matchul de campionat european Toma Aurel—Gino Cattaneo, la categoria cocoş.

Totodată d. Paul Rousseau a anunţat pe secretarul general al F. R. Box-ului d. Constantin Aureliu, că federaţia pugilistică italiană a cerut expres ca juriul matchului să fie compus din 3 persoane, italienii neacceptând judecătorul unic.

Situaţia se îngreunează din punct de vedere al organizării deoarece un juriu de trei însemnează deplasarea a doi oficiali streini, ceeace comportă o dublă cheltuială de deplasări cu oficialii.

JUDECATOR GERMAN

Federaţia italiană propune ca judecător neutru un german sau cum s'ar zice, axa Roma-Berlin contra lui Toma Aurel.

I. B. U.-ul prin d. Rousseau a cerut F. R. Box-ului să-şi dea asentimentul pentru judecătorul german.

D. Aureliu care ne-a comunicat informaţia aceasta, ne-a spus că deocamdată federaţia română de box avizează şi şi-a reţinut pentru un moment răspunsul ei pentru a întreba şi a face investigaţiile necesare pe lângă organizatori.

Se crede însă că federaţia română nu va accepta un judecător german, cerând I. B. U.-ului să aleagă între u ncehoslovac, polon sau francez!

Protagoniştii străini ai reuniunei internaţionale dela 28 Mai, sfârşesc azi antrenamentul

Promotorul reuniunei internaţionale de box ce se va desfăşura Sâmbătă 28 Mai la Arenele Romane, ne-au încunoştiinţat că oaspeţii ringului nostru le-au comunicat date asupra stadiului antrenamentului.

Toţi boxeurii străini înştiinţează pe organizatori că deţin cea mai bună formă şi că vor înceta antrenamentul astăseară.

Incepând de mâine, boxeurii străini vor porni din oraşele respective, spre Bucureşti.

Reamintim programul.

Valentin Angelman-Dumitru Panaitescu.

Balthazar Sangchili-Ion Gorun.

Cheo Morejon-Moţi Spakow.

Jose Mico-Lucian Popescu.

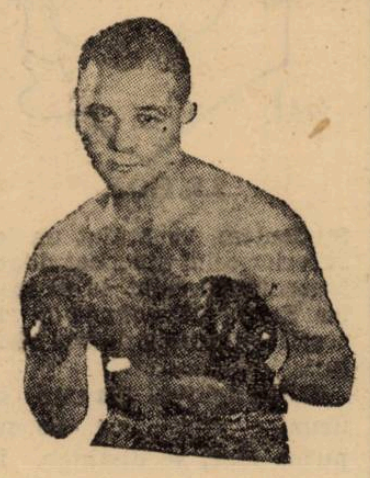

ANGELMAN

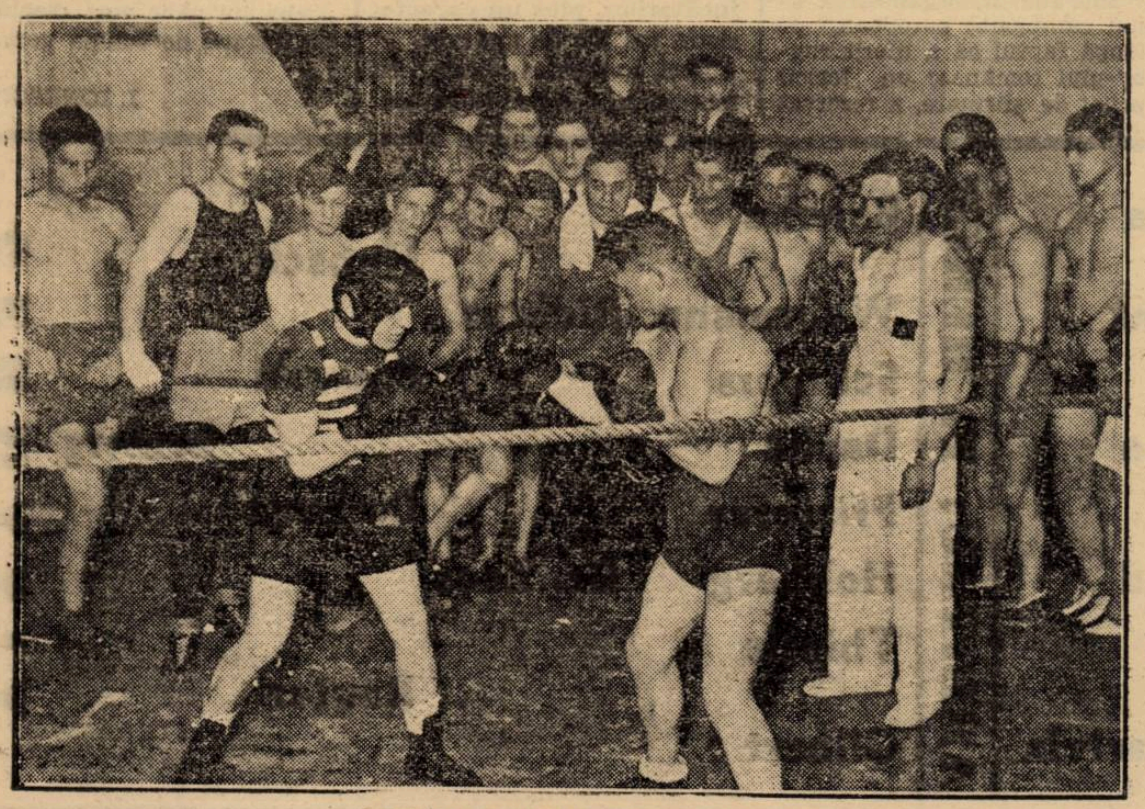

TOMA AUREL la antrenament

Boxeurii vienezi în turneu

La 2 Iunie, la Stuttgart, o echipă combinată vieneză, compusă din boxeuri ai asociaţiilor Graf şi Strassenbahn, va boxa pentru întâia oară în Germania Aceiaş combinată va boxa la 4 Iunie la Ulm sau la Muenchen.

Echipa se compune din: Pichler, Matae, Joro, Hölzensauer, Weintögl, Viakovsky, Getingen, Korber.

Insoţitor este Stenzl (Boxclub Graf), manager Schreiber (Strassenbahn), arbitru Eichholzer.

Clubul de box Favoriten pleacă la 31 Mai spre Königsberg, unde va boxa împotriva clubului local.

Pentru 3 Iunie este plănuită o altă demonstraţie la Allenstein.

Breack... stop... out...

Johnny King îşi va apăra titlul de campion al Angliei la categoria cocoş, în faţa lui Len Hompston. Matchul se va disputa la Leeds în ziua de 22 Iunie.

*

J. Hyans a provocat pentru titlul englez mijlociu, pe deţinătorul Mac Looy.

*

Maurice Arnoult a sosit la New York, intrând în managjamentul lui Lew Burston.

*

El Houssine, *a învins la puncte pe Matton.*

Matchul s'a disputat la „Palais des Sport".

Amintim că Matton este învinsul lui Toma Aurel prin k. o.

Milică Teodorescu a cântat la dancingul Ludo's din Monte Carlo

Milică Teodorescu, care se află de 2 zile la Monte Carlo, a avut câteva întrevederi cu managerul Ludo Ughetto proprietarul unui mare dancing şi music-hall din Monte Carlo.

El urmează să închee câteva angajamente cu Ughetto pentru reuniuni pugilistice la Monte Carlo şi în oraşele de pe Coasta de Azur.

Aflându-se însă în Monte Carlo, la solicitările managerului Ughetto, Milică Teodorescu a cântat într'o seară, din mandolină, câteva bucăţi muzicale româneşti şi două chansonete franţuzeşti. Apoi, el a făcut în tovărăşia lui Ughetto, două reprize de antrenament la mănuşi.

Succesul campionului nostru a fost destul de mare, publicul ovaţionând pe excelentul cântăreţ instrumentist.

Automobilism

Tazio Nuvolari s'a îmbarcat pentru America

Se pare că alergătorul italian nu va concura la Indianopolis

Miercuri dimineaţa s'a îmbarcat, la Genova, pe vaporul „Conte di Savoia", îndreptându-se spre New-York, automobilistul italian Tazio Nuvolari, câştigător în 1936, al cupei Vanderbilt.

Intovărăşit de soţia sa, excelentul campion a apărut perfect reînsănătoşit de pe urma accidentului suferit la Pau şi a supraveghiat personal, îmbarcarea limuzinei Alfa Romeo, nu un bolid, cum s'ar fi aşteptat toată lumea.

Interogat de ziarişti asupra scopului călătoriei, Nuvolari a declarat că este vorba de o simplă deplasare turistică şi a surâs când i s'a reamintit că la 30 Mai se aleargă, la Indianopolis, marea cursă de viteză pe 500 mile.

El a mai spus că nu ştie nimic asupra acestei chestiuni dar, nu este exclus, în mod absolut, să concureze.

Totul este în funcţie de ofertele ce i se vor face.

Totuşi, întrucât a îmbarcat pe vapor o trăsură ce nu-i poate servi interesele, într'o cursă de proporţiile celei dela Indianopolis, este probabil că Nuvolari va pune condiţiuni atât de mari cari să excludă angajarea lui.

Inainte de ridicarea ancorei, Nuvolari a mai spus că se simte tânăr, în plină sănătate şi încă destul de înzestrat spre a aduce Italiei, primul loc în marile competiţiuni mondiale.

„Spre a ajunge în situaţia aceasta — a adăugat el, — sunt necesare două lucruri: mijloace mecanice adecuate şi o mică modificare a regulamentului de curse, întrucât recentele accidente ale lui Siena şi Farina au confirmat că, într'o întrecere, nu au ce căuta trăsuri de diferite cilindrate. Actualul sistem, de altfel, scade nivelul spectacular al alergărilor".

Nuvolari va reveni în Italia peste o lună.

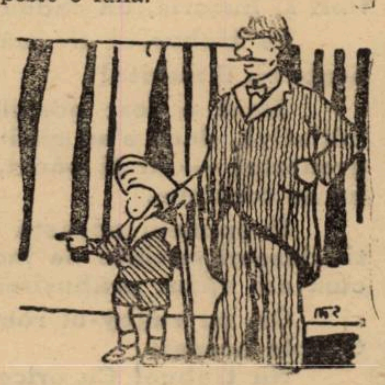

Hand-ball

In cadrul sferturilor de finală ale campionatului naţional

Sibiul întâlneşte Sighişoara iar Lugojul Bistriţa

Astăzi în ţară au loc două întâlniri de hand-ball, pentru calificarea în semifinala campionatului naţional.

SIGHIŞOARA—SIBIU

O luptă strânsă se anunţă la Sighişoara, unde echipa locală va întâlni Sibiul. Bine pregătiţi, reprezentanţii Sighişoarei vor constitui un adversar redutabil pentru campionii naţionali, mai ales că joacă pe teren propriu.

Totuşi favoritul acestei întâlniri este Sibiul, care, deşi handicapat de teren, credem că va reuşi după o luptă mare, să-şi adjudece victoria. Va arbitra d. Szekely.

LUGOJ—BISTRIŢA

Al doilea match tot pentru calificare — se va disputa la Lugoj între echipa locală şi Bistriţa.

Deoarece ambele echipe sunt de forţe sensibil egale, credem că vor furniza un joc spectaculos, din care gazdele, datorită acestei „calităţi", au şanse să termine victorioase.

D. Sontag va căuta să asigure o normală desfăşurare a partidei.

Eri, tinerii premilitari şi-au serbat patronul

Eri dimineaţă s'a desfăşurat pe platoul Cotrocenilor serbarea patronului pregătirii premilitare.

Intr'o atmosferă de strânsă camaraderie, premilitarii veniţi din Prahova, Olt şi Braşov împreună cu bucureştenii, au făcut demonstraţii extrem de interesante care au avut un succes deplin.

Au impresionat în deosebi temele de luptă şi exerciţiile făcute de subinspectoratele Braşov şi Olt precum şi temeinica pregătire de care au dat dovadă bucureştenii.

Tot în cadrul acestei serbări s'au disputat şi câteva probe sportive, care deasemenea au avut un succes deplin.

MAI MULTA LUMINA

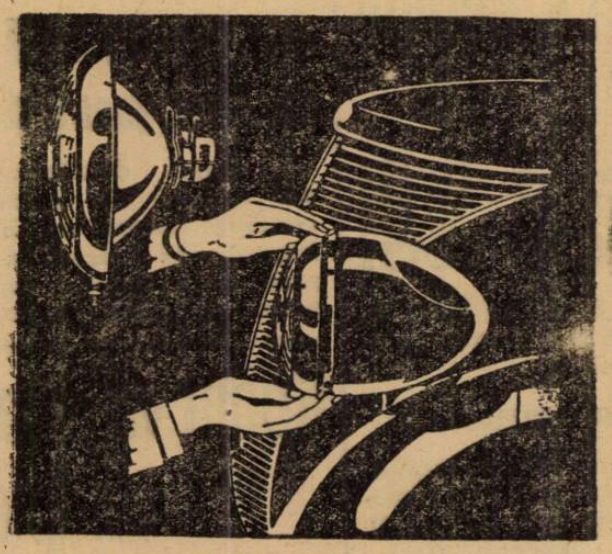

cu oglinda de far BOSCH
Cu bani puţini: randament enorm!

Prin înlocuirea oglinzii originale americane cu oglinda pentru lumină intensă BOSCH — operaţie ce se execută în câteva minute, cu cheltueli minime — măriţi considerabil capacitatea de lumină a farului Dvs. In acest mod sunteţi feriţi de riscuri în călătoriile de noapte. Oglinda BOSCH dă o rază puternică care nu orbeşte. Cereţi oglinda potrivită farului maşinii Dvs., dela **LEONIDA & Co. Bucureşti şi sucursale** şi la magazinele de specialitate din ţară.

MOTOCICLISM

Prima competiţiune a anului se va ţine Duminică 29 Mai

Concursul de regularitate al grupărei A. R. M. A.

Asociaţia română a motocicliştilor — A. R. M. A. — organizează în ziua de 29 Mai 1938, al doilea concurs de regularitate şi îndemânare deschis motocicletelor solo şi cu ataş de toate categoriile.

Concursul constă din două probe distincte:

a) proba de regularitate;
b) proba de îndemânare.

CONCURENŢII

Poate lua parte la acest concurs orice motociclist posedând o licenţă naţională F. R. M. 1938, sau o altă licenţă echivalentă.

INSCRIERI ŞI TAXE

Inscrierile se primesc în Bucureşti la d. Otto Pfennings, strada Gr. Alexandrescu nr. 66, între orele 13—15 şi 19—21 până Sâmbătă 28 Mai ora 21, şi la Ploeşti la d. Tase Mateescu, str. Lipscani nr. 21, până în ziua de Sâmbătă 28 Mai 1938, orele 12.

După acest termen nu se mai primeşte nici-o înscriere, sub nici un motiv.

Inscrierile vor fi însoţite de taxa de lei: 150, (una sută cincizeci) fără de care nu vor fi considerate valabile.

Concurenţii din provincie se pot inscrie, prin telegramă cu înregistrarea predării la poştă, cel mai târziu Vineri, 27 Mai 1938, orele 24, urmând ca taxa să fie înmânată, clubului organizator, cel mai târziu în ziua cursei înainte de start.

Concurenţii sunt obligaţi să precizeze în buletinul de înscriere, din care oraş vor lua plecarea.

Clubul organizator îşi rezervă dreptul de a respinge cererea de înscriere fără să arate motivele, în care caz se va restitui taxa.

PROBA DE REGULARITATE

Parcursul probei de regularitate, e de 112 km. şi poate fi făcut luând plecarea din Bucureşti sau din Ploeşti, la libera alegere a concurentului.

Pentru cei cari vor lua plecarea din Bucureşti startul se dă pe şoseaua Gh. Buzdugan (Jianu) cam în dreptul punctului „Bordei". De aci concurenţii se vor îndrepta pe b-dul Mareşal Prezan spre Arcul de Triumf, de unde o vor lua pe şoseaua Kisseleff, până la Ploeşti, în care vor intra pe drumul normal, până la monumentul eroilor dela Griviţa, depe bulevard, pe care-l vor ocoli fără să oprească şi se vor întoarce la Bucureşti pe acelaş drum până exact la linia pe care li s'a dat startul.

Pentru cei ce vor lua plecarea din Ploeşti startul se va da la monumentul eroilor dela Griviţa. De aci concurenţii vor merge până la Băneşti (Prahova), exact până la monumentul lui Aurel Vlaicu, (unde se va afla primul cronometru de control). De acolo se vor întoarce spre Bucureşti, în drum vor traversa Ploeşti pe drumul normal, iar la Bucureşti li se va judeca sosirea în acelaş punct — de pe b-dul Gh. Buzdugan — dela care au plecat cei ce iau startul din Bucureşti (la Arcul de Triumf, la stânga — cum vii dinspre Ploeşti).

VITEZA MEDIE

Vitezele medii vor fi date în kilometri plini.

Viteza medie şi-o alege concurentul singur şi nu e obligat să o comunice decât în momentul plecării în cursă, în mod secret, scrisă şi semnată de concurent pe o hârtie introdusă într'un plic lipit pe care îl va înmâna cronometrorului.

Plicurile nu se vor deschide decât de către juriu după scurgerea timpului limită pentru clasare.

Concurenţii sunt solicitaţi să asiste la deschiderea plicurilor.

CRONOMETRAJUL

Cronometrajul va fi efectuat, cu cronometre de precizie, în punctele:

28 km. dela plecare, pentru cei plecaţi din Bucureşti:

In pădurea dintre Tâncăbeşti şi Ţigăneşti, cam la 300 mtr. spre Ploeşti, după piatra kilometrică 32.

Pentru cei plecaţi din Ploeşti: Monumentul lui „Aurel Vlaicu" dela Băneşti.

84 km. dela plecare. Pentru toţi concurenţii:

In punctul în care e cronometrul 1 pentru cei plecaţi din Bucureşti.

(Sosire) 112 km. dela plecare. B-dul Buzdugan în dreptul punctului Bordei (de unde au luat startul cei plecaţi din Bucureşti).

b) Inchiderea controlului se va face:

La cronometrul 1: 45 minute după plecarea ultimului concurent;

la cronometrul 2: 135 minute după plecarea ultimului concurent;

la cronometrul 3: 180 minute după plecarea ultimului concurent.

Cronometrajul secret:

Afară de aceste trei puncte fixe de control de timp, la întoarcere, între Ploeşti şi Bucureşti (adică în etapa a doua sau a treia), se va afla un control de timp secret. Acest control va fi efectuat de o comisie de 3 (trei) cronometrori, (reprezentanţi a 3 cluburi sau alte persoane neutre). In ziua cursei membrii acestei comisii, în mod absolut secret, vor face fiecare câte două bileţele, în cari să indice câte un punct depe traseu, în care opinează să se facă controlul secret. Din aceste 6 bileţele, unul va fi tras la sorţi (strict secret între dânşii) şi în punctul indicat de biletul ieşit la sorţi, se vor instala, cât mai mult camuflat, şi vor nota ora trecerii fiecărui concurent, pe buletinul ce le va fi înmânat, la start.

10. PUNCTAJUL

Punctajul se va face în modul următor:

Concurentul primeşte un număr iniţial de puncte, egal cu numărul de km. oră, pe cari declară că îi va face medie.

Din acest număr de puncte, se scade concurentului un număr de puncte după cilindreia şi typul maşinei — pentru a echilibra forţele.

PLECARILE

Plecările se dau începând dela orele 8 (opt) precis **din minut în minut.**

Plecarea se consideră în mod irevocabil luată în momentul semnalului starterului, neputându-se repeta sub nici un motiv.

Concurenţii cari întârzie la start şi nu se prezintă la cronometru în momentul când trebuiau să ia plecarea pot pleca în cursă însă „timpul" oficial al plecării va fi considerat cel impus prin ordinea plecărilor, nu cel real.

SOSIRILE

Potoul va fi judecat pe linia de plecare din Bucureşti şi va fi trecut lansat.

Timpul limită pentru acoperirea totală a parcursului e de 3 (trei) ore.

Concurenţii sosiţi după trecerea acestui timp limită, nu vor fi clasaţi.

PROBA DE INDEMANARE

După sosirea ultimului concurent sau după 180 minute, dela plecarea concurentului care a luat startul oficial la ora cea mai înaintată — indiferent din care oraş — va avea loc proba de îndemânare.

Ciclism

D-ra Cecilia Enescu

a câştigat prima cursă a anului

D-na Hapciuc o învinsă nenorocoasă

Prima cursă feminină a anului, desfăşurată în regia grupării „Aquila-Maraton" a cunoscut un succes promiţător, întrevederând că asemenea curse sunt oricând binevenite, ele fiind intens savurate de publicul dornic de un spectacol plin de interes, amuzament şi... fotogenie.

ALERGAREA

este (notaţi bine) rapidă chiar dela plecare, fapt care aduce fragmentarea plutonului, după 2 km.

In faţă, d-na Hapciuc şi d-ra Enescu împing de zor, întorcând capul la fiecare 10 metri să vadă cum stau cu avansul asupra plutonului în care conducea d-ra Bébé Băltăreţu.

„Fugarele" se detaşează net şi se prevede o tranşare a „litigiului" numai la sprint.

La 3 km. de potou însă, lanţul d-nei Hapciuc se... supără şi sare, obligând-o să descalece, iar nouă, răpindu-ne plăcerea de a vedea un sprint interesant.

REZULTATUL TECHNIC

1) D-ra Cecilia Enescu a parcurs 20 km. în 44 minute cu o medie orară de 27 km. 240.

2) D-na Valeria Hapciuc la 1 minut;

3) D-ra Bébé Băltăreţu la 1' 25";

4) D-ra Jeana Teodoriu acelaş timp;

5) D-na Puica Vişan la 11 minute.

CONCURENTELE

Invingătoarea a alergat frumos, posedă suficientă tactică şi în compania d-nei Hapciuc a realizat, ca şi aceasta, o performanţă bună.

Regretăm săritura de lanţ buclucaşe, căci am fi ştiut cu certitudine la demarajul final care e mai bună.

Bébé Băltăreţu încă nu e pusă la punct cu antrenamentul; iar restul concurentelor s'au antrenat în mod oficial în vederea viitoarelor probe (dacă vor mai fi).

N. Georgeta a forfaitat.

Un start puţin populat la cursa de azi

Astăzi, în regia forului de specialitate se va consuma „a 6-a probă de pregătire" la care vor lua parte începătorii şi reprezentanţii categoriei a III-a.

Adunarea lor se va face la ora 7—7,30 dim. la Băneasa (Stop).

Până aseară şi-au anunţat participarea numeroşi alergători.

Nu însă atâţi câţi ar fi fost de aşteptat, căci parte din ei, cu veleităţi pentru „Cupa Restaurării", au preferat să ţină companie aşilor la antrenament.

Totuşi se prevede o luptă serioasă şi nu lipsită de interes.

LISTA PARTICIPANŢILOR INCEPATORI

1) Fufă Alex. (Pr. N.).
2) N. Grigorescu (P. N.).
3) P. Cricorian (P. N.).
4) C. Constantin (V. C. R.).
5) D. Ignatovici (V. C. R.).
6) W. Enyelbrechter (V. C. R.).
7) G. Mochesch (V. C. R.).
8) P. Gnat (V. C. R.).
9) N. Bulgaru (V. D.).
10) I. Ursache (V. D.).
11) M. Makelbec (V. D.).
12) M. Florin Virgil (A. S. P. I. M.).

CATEGORIA III

1) V Ioniţă (P. N.).
2) I. Mihăilă (P. N.).
3) Niculici (P. N.).
4) Gh. Şerban (P. N.).
5) Gh. Dina (P. N.).
6) V. Teacă Palade (Met.).
7) Gr. Georgescu (A. M.).
8) Eug. Craighero (A. S. P. I. M.).

PRONOSTICUL NOSTRU

Din lotul de participanţi indicăm pe Ioniţă, Pallade şi Fufă, favoriţii alergării, lupta finală urmând să se petreacă între ei şi credem că numai demarajul final va clarifica situaţia.

In acest caz indicăm, Ioniţă, Pallade şi Fufă.

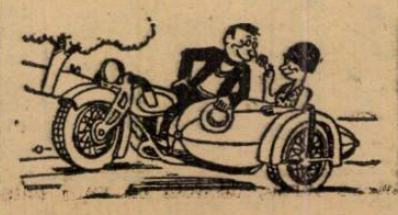

In memoriul trimis F. R. F. A.-ului

Universitatea propune o serie de 14 echipe în divizia naţională A

Clujenii aduc şi trei soluţii pentru realizarea acestei serii

Am anunţat într'unul din numerele trecute că Universitatea nu va participa în turneul de calificare şi că a înaintat un memoriu la F. R. F. A. cerând să fie menţinută în divizia naţională A.

In acest memoriu, clujenii dau şi soluţia, făcând 3 propuneri, preconizând pentru divizia A 1938—39 o serie unică de 14 echipe.

Iată aceste propuneri :

REVENIRE LA VECHEA SITUAŢIE

1. Să se facă o serie cu cele 12 echipe de anul trecut plus Sportul Studenţesc şi Phoenix.

CALIFICARE IN 8 ECHIPE

2. O serie alcătuită din echipele clasate în campionatul actual la locurile 1—6 din cele 2 serii.

Celelalte două echipe să fie desemnate în urma unui turneu de calificare, disputat între 8 echipe (dela locurile 7, 8 şi 9, plus campionii diviziei B).

CRITERIU ROMANESC

3. O serie românească, adică din echipele româneşti: Victoria şi „U" (Cluj), Crişana (Oradea), Gloria (Oradea), Ripensia (Timişoara), cele 5 grupări din Bucureşti. Restul echipelor să fie luate din centre româneşti : Craiova, Cernăuţi, Ploeşti, etc.

In ce priveşte C. A. O., Amefa şi Chinezul, acestea pot fuziona cu Crişana, Gloria şi Ripensia, ajungându-se astfel la F. C. Oradea, F. C. Arad şi F. C. Timişoara.

Acest memoriu va fi luat în discuţie în viitorul comitet federal, însă nu vedem care-i sunt şansele.

ASTĂ SEARĂ

consiliul federal ţine o importantă şedinţă

După desfăşurarea concursului de selecţie, consiliul federal va ţine o importantă şedinţă la care vor lua parte reprezentanţii ligilor şi membrii biroului federal.

La ordinea zilei figurează chestiuni importante în legătură cu mişcarea atletică.

Kohut va juca în echipa Ungariei la campionatul mondial

Budapesta, 21. — Federaţia ungară de football a înscris la campionatul mondial de football, pe Willy Kohut, care activează de câţiva ani la Olimpique Marseille, fiind în fiecare match cel mai bun om al echipei sale.

E interesant de relevat că federaţia ungară a ţinut în secret această înscriere dar l'a anunţat pe Kohut, care s'a grăbit să telegrafieze prietenilor săi şi astfel s'a aflat la Budapesta.

Rezultatele galei de box de aseară

Aseară, gruparea Central a organizat prima gală de box amator în aer liber, la care s'au obţinut următoarele rezultate :

D. Georgescu (Central) a terminat la egalitate cu Pericle Ionescu (Central).

N. Petrescu (Central) a învins la puncte pe I. Bab (A. C. T.).

A. Mehedinţeanu (Turda) a dispus la puncte de D. Zamfirescu (Central).

MATCH DE ANTRENAMENT

Andrei Costescu a făcut un match de antrenament în patru reprize a două minute în compania lui Vivi Stănescu şi P. Obăgilă.

Ilie Împăratu (Tir) a întrecut la puncte pe Ilie Lungu (A. C. T.).

N. Ciocan a făcut match nul cu Sandu Petrescu (Central). Decizia acestui match a fost fluerată deoarece N. Ciocan acumulase destule puncte pentru a obţine decizia.

Federaţia de rugby oferă azi un dineu în onoarea participanţilor la congresul F. I. R.

Astăzi, la orele 13, federaţia română de rugby va oferi un dineu în onoarea oficialilor ce au participat la congresul internaţional de rugby.

*

Eri dimineaţă, echipa germană de rugby, a fost primită la legaţia respectivă, de către d-na şi d. Fabricius, ministrul Germaniei la Bucureşti.

Gică Popescu internat în spitat

Aferita de care suferă internaţionalul Gică Popescu, luând o formă evoluată, supra cută, medicii au opinat pentru internarea sa într'un sanatoriu.

Eri după amiază, în urma consulatului făcut de către d dr. Stoia, Gică Popescu a fost internat în Spitalul Sft. Elena.

Revanşa Anglia-Germania în 1940

Londra, 21. — **Ziarele apărute azi anunţă că revanşa matchului Anglia-Germania, — consumat acum o săptămână la Berlin — va avea loc în anul 1940 la Londra.**

Campioana mondială de tennis d-ra Lizana, învinsă!

Londra, 21. — **La turneul internaţional de tennis, care se dispută actualmente la Surbiton, în sferturile de finală ale probei de simplu doamne, s'a înregistrat o mare surpriză.**

D-ra Lizana (Chili), care a fost clasată anul trecut la locul 1 al clasamentului mondial femenin, a fost învinsă de d-ra Freda James.

După match campioana mondială a declarat următoarele : „In forma în care mă găsesc, oricine mă poate învinge".

O altă surpriză, s'a înregistrat în semifinale : d-ra James, învingătoarea campioanei mondiale, a cedat d-rei Wynne, cea mai bună jucătoare din Australia.

Iată rezultatele :

SFERTURI DE FINALA : James b. Lizana 2:6, 6:3, 6:0. Helene Wills b. Morphew 6:3, 6:3; Scriven b. Hopman 6:8, 6:3, 6:.2

SEMIFINALE : Helene Wills b. Peggy Scriven 6:2, 5:7, 6:3; Wynne b. F. James 5:7, 7:5, 6:2.

Motociclistul Nicolae Ionescu Cristea nu a alergat la Praga

El a declinat şi angajamentul dela Brno

Duminica trecută s'a disputat la Praga, o competiţiune motociclistă internaţională pe pistă, la care urma să participe şi Nicolae Ionescu-Cristea.

Campionul român plecase din timp în capitala Cehoslovaciei şi nutrea multe speranţe într'un clasament onorabil.

Iată însă că, la antrenament, maşina sa s'a defectat şi, conform presupunerilor noastre, Nicolae Ionescu-Cristea nu s'a prezentat la start.

Cursa a fost câştigată, după cum noi am arătat la timp, de germanul Gunzenhauser.

Astăzi, Nicolae Ionescu-Cristea, urma să ia plecarea rul român să ia plecarea într'o cursă internaţională ce se va disputa, după amiază, la Brno.

Neputând să-şi repare maşina, Ionescu-Cristea a declinat acest angajament şi a revenit în Bucureşti.

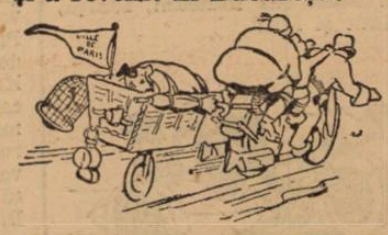

VON CRAMM a făcut apel

Berlin, 21. — **Cunoscutul jucător de tennis von Cramm, care a fost condamnat la un an închisoare pentru atentat la bunele moravuri, a făcut apel contra acestei sentinţe.**

GINGER FORAN învins

La New York, Ginger Foran, campion de categorie până al Angliei, a suferit prima înfrângere, de când boxează dincolo de ocean. A cedat la puncte, într'un match de 8 reprize, lui Johnny Cabello.

In cursul aceleiaşi reuniuni Eddie Max Geever a făcut match nul cu Maxie Berger.

La 29 Mai, la Brăila

Brăila, 21 Mai. — **Proba motociclistă în teren variat „Curierul de Război" care urma să se dispute în localitate, în ziua de 15 Mai, a fost amânată pentru data de 29 Mai, când se va disputa în regia Moto-Clubului Român Brăila.**

Eri la Praga

Slavia a zdrobit pe Preston North End

Slavia—Preston N. E. 6:1 (4:1)

Praga, 21. — **Azi după amiază s'a desfăşurat pe terenul Sparta din localitate, în faţa a 15.000 de spectatori matchul internaţional de foot-ball dintre echipa Slavia şi câştigătoarea Cupei Angliei, Preston North End.**

Echipa engleză, aşteptată cu un legitim interes, a decepţionat ca şi Wolverhampton, cedând la scorul de 1:6 (1:4).

Punctele învingătorilor au fost marcate de Bican (2), Horak, Simunek, Bradac şi Vytlacil.

Onoarea oaspeţilor a fost salvată de Robert Beattie.

De notat este că interul dreapta al lui Preston N. E. Mutch — care a transformat penaltyul în finala Cupei Angliei — a fost serios rănit în minutul 56 de joc.

Echipele au jucat în următoarele formaţiuni :

SLAVIA : Planicka — Cerny, Daucik — Bouska, Nozir, Kopecky — Horak, Simunek, Bican, Bradac, Vytlacil.

PRESTON NORTH END : Holdcroft — Gallimore, A. Beattie — Shankly, Smith, Barnley — Wagmouth, Mutch, Maxwell, R. Beattie, O'Donnell.

„CUPA DAVIS"

Berlin, 21. — **Azi s'a desfăşurat în localitate partida de dublu în cadrul întâlnirii de Cupa Davis dintre echipele Germaniei şi Norvegiei.**

Metaxa, Henkel b. Haanes, Jensen 6:1, 6:2, 6:3.

Belgrad, 21. — **Matchul de Cupa Davis dintre Anglia şi Iugoslavia, amânat de eri din cauza ploii, a început azi la Zagreb.**

MITICI B. BUTLER 6:3, 6:1, 6:4!!

FRANŢA — MONACO

Paris, 21. — **Azi a început la Monaco matchul internaţional de tennis**

Destremeau— Medecin 6:3, 6:0, 6:1.

Petra — Nodmer 6:1, 6:1, 6:0.

SUEDIA — ELVEŢIA

Stockholm, 21. — **Eri au început matchurile de tennis din Cupa Davis între echipele Elveţiei şi Suediei.**

Schroeder (Suedia) — Fischer (Elveţia) 8:6, 6:2, 6:0.

Editura Societăţii Anonime „Universul", Bucureşti—România

BIBLIOTECA CENTRALĂ „ASOCIAȚIUNII" SIBIU

Taxa postală plătită în numerar conform aprobării dir. g-rale p. t. t. nr. 70.346/938.

2 LEI

UNIVERSUL

12 PAGINI

66-1938

Redacția și Administrația: Palatul „UNIVERSUL", str. Brezoianu 23—25. Telefon Centrala: 3.30.10 — Redactor responsabil: EUGEN DUMITRESCU

Proprietar: „Universul" S. A. Adm.-delegat STELIAN POPESCU Inscris sub No. 167, Trib. Ilfov | Nr. 66. — Anul I | BUCUREȘTI. — Marți 24 Mai 1938 | ABONAMENTE: 1 an Lei 500, 6 luni Lei 270, 3 luni Lei 150

Franța biruitoare!

Campionatul european de rugby s'a încheiat eri cu întâlnirea pasionantă dintre Franța și Germania.

A fost un match dur și spectaculos totodată. Francezii au jucat suplu și nuanțat. Au jucat cu elanul caracteristic rassei latine, într'un stil înalt, cu țîșniri derutante, și loial.

Germanii au luptat cu o technică mai studiată, poate cu mai mult interes pentru rezultat decât cu cavalerism și cu un sentiment de orgoliu care le-a prejudiciat. Germanii au pierdut cu 5-8. Rezultatul este just. Dacă pierdeau la o diferență mai mare, rezultatul era și real.

Sportivii români au sesizat sensul și importanța acestei întâlniri. Și au ținut să fie prezenți într'un număr impresionant de mare în tribune. Ei știau, presimțeau mai ales, că întrecerea dintre reprezentativele naționale ale celor două rivale de veacuri dela Rhin, avea să depășească în semnificație caracterul unui simplu match internațional. Lupta dintre teamuri a fost o luptă între două neamuri.

Am urmărit cu atenție și cu curiositate toate reacțiunile publicului nostru sportiv. S'a comportat frumos. A aplaudat în mod egal toate fazele frumoase, de oriunde se desfășoara. A apreciat în mod just, lucid și sportiv acțiunile ambelor echipe. Dar când situațiile cumpăneau rațiunea cu inima, când jocul angaja nervii spectatorilor în țesătura de faze pasionante de pe teren, miile de voci se întâlneau spontan într'o scandare tunătoare și emoționantă: hai, hai, Franța!

Franța era atunci prezentă în toate sufletele și conturul ei geografic se descifra, se simțea undeva, aproape, sub cerul de peruzea, în desfășurarea șerpuită și fulgerătoare a liniilor de atleți, în inimi, pretutindeni...

Echipa națională a Franței a câștigat eri de două ori. Odată pe teren — matchul, și a doua oară în tribune, — marele plebiscit al simpatiei românești.

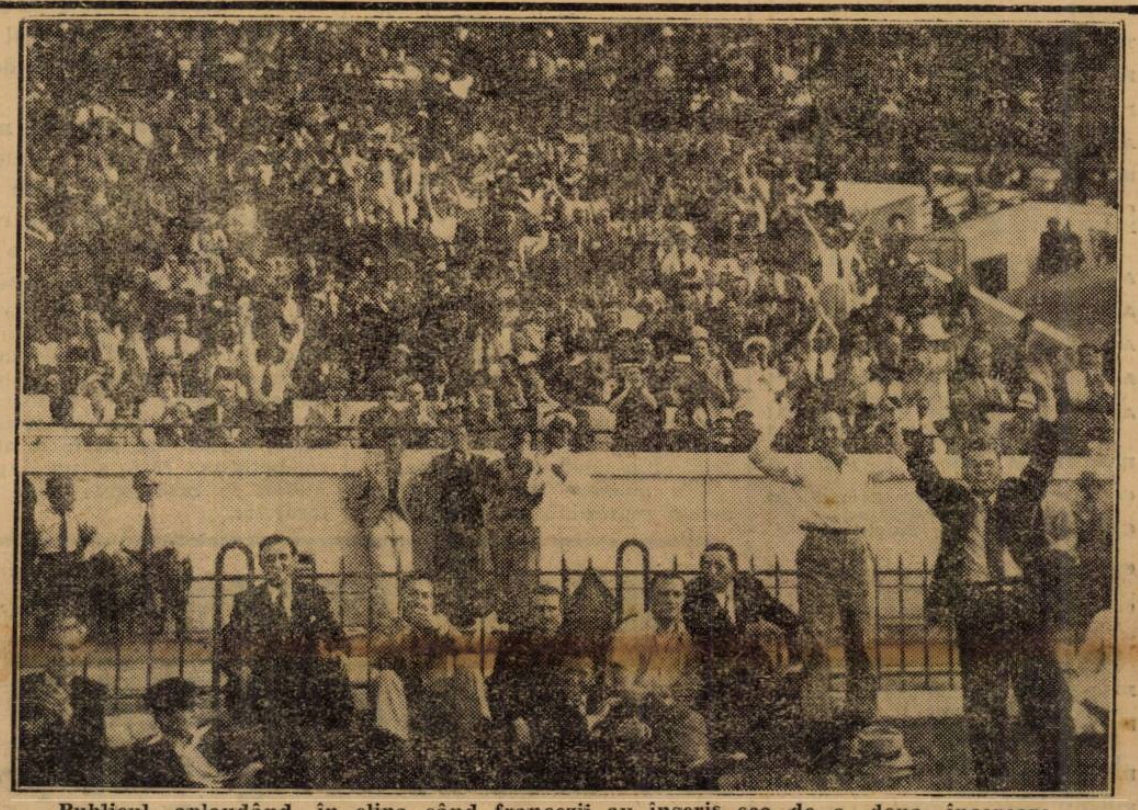

Publicul aplaudând, în clipa când francezii au înscris cea de a doua încercare

CHESTIA ZILEI

Victoria României în matchul cu Cuba, este certă.
(Ziarele)

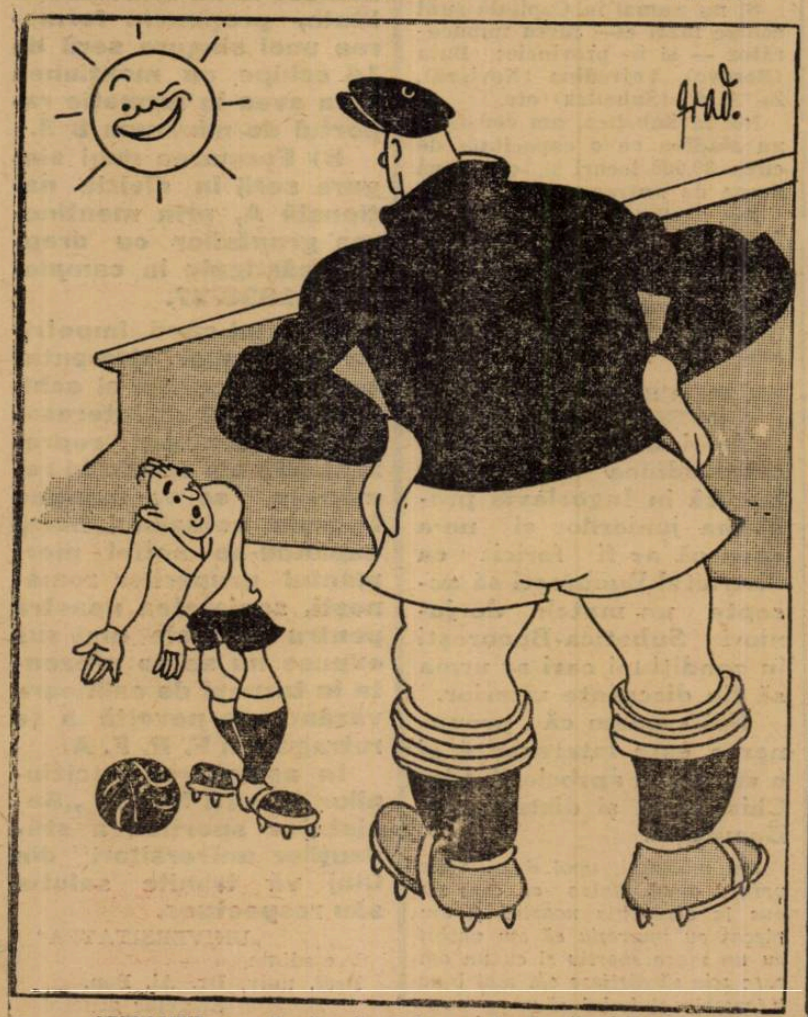

CUBANUL. — Lasă-mă, d-le portar, să înscriu măcar punctul de onoare!!

Echipa de Davis Cup a Ungariei pentru matchul cu Germania

Budapesta, 22. — **In urma formei arătate la campionatele naționale ale clubului B. E. A. C., federația ungară de tennis a numit pe următorii jucători pentru matchul de Cupa Davis cu Germania: Gabory, Dallos I (la simplu), Asboth-Gabory (la dublu).**

SUEDIA CONDUCE CU 2-1 IMPOTRIVA ELVEȚIEI

Stockholm, 22. — *In cea de a doua zi a întâlnirei internaționale de tennis care se joacă în localitate în cadrul Cupei Davis, azi s'a disputat matchul dintre Schroeder și Maneff.*

Rezultatul:

Schroeder b. Maneff 3:6, 1:6, 6:2, 6:4, 6:2.

In urma acestei victorii, Suedia conduce cu 2:1.

D-ra Somogyi din nou învingătoare

Budapesta, 22. — **Turneul național organizat de clubul BEAC a intrat în fazele finale.**

Rezultatele tehnice:

SIMPLU DOMNI, FINALA: Szigeti b. Gábory 3:6, 9:7, 4:6, 6:3, 6:3. (3. Petö și Ssikos).

DUBLU DOMNI, FINALA: Aschner, Szigeti b. Ferenczy, Petö 6:4; 6:2, 6:4.

SIMPLU DOAMNE, SEMIFINALA: d-ra Somogyi b. Sárkány 6:0, 6:2

Radicale schimbări în comisia Cupei României

Am anunțat într'unul din numerele trecute că la F. R. F. A. se va produce încă o demisie. Aceasta, ca și cele ale d-lor N. Popa și V. Nemoianu, se referă la comisia Cupei României și ca urmare a deciziei dela 18 Mai, în cazul contestației Venusului.

In orice caz, se vor produce schimbări și chiar radicale în formația comisiei.

Vor fi de așa natură în cât viitoarea comisie va fi aproape nouă.

Se vorbește de numele d-lui Puiu Stroescu și al d-lui C. Vrancea, ca viitori membrii.

In mod definitiv, situația va fi limpezită cu prilejul primului comitet federal.

Aseară a fost format

Lotul de atleți al Capitalei pentru turneul triunghiular dela Belgrad

Aseară a avut loc ședința biroului federal al F. R. A., în cursul căreia s'a format lotul echipei Capitalei care ne va reprezenta la matchul triunghiular Praga—București—Belgrad.

Lotul are următoarea alcătuire: Dejenariu, Cristea Anton, Iordache, Nemeș, Lăpușan, Dinu Cristea, Radu Ioniță, Ionescu Ștefan, Kreisel, Eilhardt, Gurău, Schulery, Vămanu, Ciaclan, Covaci, Maesciuc, Havaletz.

Echipa va fi însoțită de d-nii: Costin Hârjeu și Dumitru Răducanu și antrenorul federal Sthurk.

D. Ioan C. Petrescu, președintele ligei de atletism Muntenia, va face deasemeni deplasarea la Belgrad, însă pe cont propriu.

Echipa va părăsi Capitala Vineri dimineață la ora 10 cu simplonul.

Citiți în pag. 2

Memoriul înaintat de „Universitate" la F. R. F. A.

SPECTACOLE

TEATRE

OPERA ROMANA : mat : Bărbierul din Sevilla. Seara: D-na Butterfly.
TEATRUL NAȚIONAL : mat. : Un dușman al poporului: seara: Mamat.: Actrița; seara: Timpuri grele.
TEATRUL REGINA MARIA : ora 10: Necunoscuta; ora 2 d. a : Fata dela garderobă; ora 6 : Stăpâna din La Paz; ora 9. Fata dela garderobă. sionare din Văleni
TEATRUL COMOEDIA : mat. și seara : Ionescu G. Maria.
TEATRUL LIBER : mat. și seara: Stroe și Vasilache.
LIGA CULTURALA : Hamlet. teroarea denunțului și artiști.
CIRCUL MEDRANO : Reprezentații în fiecare seară, Joia, Sâmbăta, Duminica și sărbătorile, matineuri.

CINEMATOGRAFE

ARO : Absențe nemotivate și jurnal.
CAPITOL (sală și grădină) : Viena-St. Petersburg și jurnal.
CARLTON : Căsnicia Dr. Allan, jurnal Fox și O N. T.
SCALA : Răzbunarea lui Drummond, completare cu Gopeye si jurnal Paramount.
SELECT : Cuceritorul.
SAVOY : Un carnet de bal și Uraganul.
TRIANON : Strada amintirilor și completare.
REGAL : Rosalie și jurnal Paramount.
PALAS BULEVARD : Dezonorata și Nu mi-am ucis bărbatul.
A.R.P.A. : Panică prin văzduh, jurnal și complectare
ROXY : Viena-St. Petersburg și jurnal.
CORSO : Suflete împietrite și Jurnal.
ELISEE: Strada amintirilor și completare.
teroarea denunțului și artiști.
ATENEUL TEI : Sclavele albe și Cei trei vagabonzi.
AIDA : Califul din Bagdad și Flori din Nissa.
AMERICAN : Café Metropole și Parada nebunilor
ASTRA : Copiii căpitanului Grant și Iubirea mea nu moare.
ATENEUL MIHAIL EMINESCU : Crângași) : Rin-tin-tin salvator și Mâinile luiOrlac.
BARCELONA : India în flăcări și Sissi
COTROCENI : Departe de țară și Cum se cuceresc bărbații.
CARMEN : Lucreția Borgia și Răzbunarea denunțului.
CENTRAL : Doamna dela etajul II și Agonia submarinului.
CITY : Misiunea lowot Perry și Ioshivara.
DACIA : Shirley Temple în Heidi fetița munților și Tarzan în Eroul junglei.
DIANA : Ultima misiune a Maculul roșu și Bosambo.
DOINA (fost Dory) : Mimi (Viața de boem). Cinci contra una (1000 de peripeții) și o comedie.
DICHIU : Ultimul tren din Madrid și Valsul șampaniei.
EDISON (Sala și Grădina) : Noapte în Shanghai și Regele din Pecos.
FORUM : Veninul și Pensionul artiștelor.
FLORIDA : Căpitanul Benoit și Drapelul galben.
FRANKLIN : India în flăcări și Drumul durerii.
GLORIA : Totul pentru tine și Pat și Patachon în Paradis.
IZBANDA : A opta nevastă a lui Barbă Albastră și Fortul Negru.
ILEANA : Inchis pentru renovare.
LILLY : Legiunea neagră, O dramă în largul mării și artiști.
LOLICA : Enigmaticul Mr. Motto și In serviciul Franței.
LIA : Corsarul și Invitația la dans.
LIZEANU : Lupul singuratic, Viața pariziană, Jurnal și Revistă
LUCIFER : Cei 13 mascați și Ce știi tu ce-i soacră-mea ?
MARCONI : A opta nevastă a lui Barbă Albastră, Fortul negru, Jurnal și artiști.
MILANO : Pat și Patachon în Paradis și Domnița din Câmpina.
MARNA : Divorțul d-nei X și Sub teroarea denunțului.
MODEL : Scipio Africanul și Sub teroarea delictului.
ISSA : Suflete pe mare și Pensionul Țarinei.
OMNIA : Noaptea roșie și Războinic și Fulger.
ODEON : A opta nevastă a lui Barbă Albastră și Alaska.
ORFEU : Sploana, Domnișoara doctor și Legiunea neagră.
PARIS : A noastră e noaptea și Miss Glory.
PACHE : Istoria se scrie noaptea și Groaza în Shanghai.
RAHOVA : Necunoscuta și Pentru viața unui om.
REX : In slujba inamicului și Curierul din Lyon.
SPLENDID : S'a născut un Imperiu și Greșeli ce nu pot fi ertate.
TRIUMF : Văduva din Monte-Carlo și Curierul din Londra.
TOMIS : Minciuna Ninei Petrovna și Furtună în Maroc.
UNIC : Perlele Coroanei și Singur la nevastă.
VOLTA-BUZEȘTI : A noastră e noaptea și Regele vânzătorilor.
VENUS : Iluzia cea mare și Invingătorul.
VOLGA-DOROBANȚI : Veninul și Pentru dvs. doamnă.

CITIȚI

„TRUP și SUFLET“

Memoriul „Universității“

Turneul de calificare înseamnă vlăguirea și desființarea jucătorilor tineri, prejudiciind existența grupărilor românești

„Societatea sportivă a studenților universitari din Cluj „Universitatea“, în legătură cu instituirea turneului de calificare în divizia A, cu onoare înaintează următorul

MEMORIU

1. Cele 12 echipe ale diviziei naționale A, cu drepturi câștigate anul trecut, nu pot fi expuse unui turneu de calificare față de echipe introduse în actualul campionat cu titlul de „experiență“.

Gruparea „Universitatea“, făcând parte din cele 12 echipe deja calificate din anul trecut în divizia A, se consideră nedreptățită, pentru a fi pusă pe picior de egalitate cu echipe cari nu aveau drepturi câștigate de a fi introduse în actualul campionat.

ECHIPELE DIN DIVIZIA B NU AU CORESPUNS

2. Insăși „experiența“ actualei formule dovedește că echipele nou introduse nu au dat nici pe departe satisfacție, fiind clasate ultimele în ambele serii.

In acest mod și-au dat singure certificatul de incompetință sportivă, eliminându-se dela sine.

Din moment ce clasamentul actual reprezintă mai fidel forța combatanților, el fiind îndeajuns de concludent, nu înțelegem dece am suporta un turneu de calificare în asemenea angrenaj, lăsându-ne pradă incertitudinei „balonului rotund“ și altor considerente de ordin sportiv.

3. **Procedeul organelor federale, de a schimba la finele campionatului 1936-37 un regulament elaborat chiar de ele, a produs, cum era și firesc, o stare de incertitudine dăunătoare atât echipelor cât și întregii opinii publice sportive, ca pe urmă noul regulament divizionar cu două serii preconizat pentru doi ani să fie modificat în mijlocul campionatului primului an, aruncând grupările într'o situație haotică pe care sunt în imposibilitate a o înfrunta, neputând-o prevedea.**

4. Gruparea „Universitatea“ nu poate suporta un turneu de calificare atât de îndelungat, deoarece este alcătuită exclusiv din studenți și elevi, cari având de susținut examenele sesiunei Iunie, **nu pot lua parte în atare competițiune fără a nu-și prejudicia în mod grav, chiar viitorul lor.**

BARAJUL E ANTISPORTIV

5. Participarea la un asemenea turneu de calificare, după un lung și greu sezon de campionat, e dăunătoare din punct de vedere pur sportiv, având grave repercusiuni asupra fizicului jucătorilor tineri, în curs de formație. Nu vedem deci, în ce ar consta echitabilitatea sportivă față de celelalte grupări cari pornesc în viitorul campionat cu forțe proaspete după o vacanță utilă care va lipsi grupărilor din calificare.

Barajul este deci antisportiv și inechitabil.

6. Un asemenea baraj care necesită cel puțin două luni, nu permite grupărilor interesate împrospătarea cadrelor prin achiziționarea de noui elemente, fapt ce le pune din nou în inferioritate față de echipele neparticipante la acest turneu canicular.

CONSECINȚE

7. **După ce formula campionatului actual s'a dovedit deficitară din punct de vedere bănesc, suportată însă cu eroism de către majoritatea grupărilor, prelungirea sezonului sportiv cu încă două luni situează pe un plan falimentar echipele participante la un asemenea turneu, deoarece baremurile vor fi minime și deci grupările în imposibilitate de a face față cheltuelilor necesare întreținerii echipei.** Deci barajul este falimentar din punct de vedere material.

DOREȘTE F.R.F.A. DESFIINȚAREA „UNIVERSITAȚII“?

Gruparea sportivă „Universitatea“, care în decursul celor două decenii a reprezentat cu demnitate culorile românești în toate ramurile sportive, mai ales atunci când ideia de sport românesc era în fașe, înfruntând cu bărbăție un mediu ostil pentru afirmarea virtuților morale și fizice ale elementelor românești, se vede astăzi în penibila situație de a nu-și mai putea continua înalta sa misiune.

Cu un trecut sportiv, cu care puține grupări se pot mândri, cu un palmares care poate constitui un îndreptar și un imbold pentru orice grupare sportivă, fiind mereu călăuzită de adevărata idee de sportivitate și amatorism, înfruntând un profesionism rău preconizat, actualmente se vede periclitată în existența ei prin măsuri arbitrare și nedrepte.

Cum această inovație a turneului de calificare periclitează tocmai ființa grupărilor românești, creind în mod indirect o situație favorabilă grupărilor minoritare, a căror menire e bine cunoscută, ne permitem a aduce la cunoștința organelor superioare de îndrumare a sportului românesc, perspectivele sumbre creiate societăților sportive românești.

Conduși de ideia de salvare a intereselor permanente ale sportului românesc, ne permitem a formula următoarele propuneri:

O SERIE DE 14 ECHIPE

A) Spre a ridica standardul football-ului românesc la un nivel de calitate, propunem formarea unei singure serii de 14 echipe cu mențiunea de a avea în formație raportul de minimum 8/3.

B) Formarea unei singure serii în divizia națională A, prin menținerea grupărilor cu drepturi câștigate în campionatul 1936-37.

In cazul când, împotriva celui mai elementar simț de dreptate și echitate și contrar intereselor adevăratelor reprezentante ale sportului românesc, se va menține formula actualului baraj săpându-se astfel mormântul grupărilor românești, societatea noastră pentru motivele mai sus expuse nu se va prezenta în turneul de calificare văzându-se nevoită a se retrage din F. R. F. A.

In așteptarea deciziunilor ce veți hotărî, „Societatea sportivă a studenților universitari“ din Cluj vă trimite salutul său respectuos.

„UNIVERSITATEA“
Președinte,
Prof. univ. Dr. Al. Pop.
Secretar general,
Dr. Anton Vraști

„Footballul românesc nu e cu nimic inferior celui din Austria și Ungaria“

ne-a declarat d. ing. Selle președintele clubului sârb Zs- A. K.

De două zile se află în Capitală d. inginer Mihail Selle, președintele clubului Zs. A. C. din Subotica.

Am căutat să stăm de vorbă cu d-sa și căutându-l la hotel Princiar unde știam că locuește, d-sa s'a pus la dispoziția noastră cu extremă amabilitate.

Am constatat cu plăcută surprindere că d. inginer Selle vorbește o românească perfectă și astfel convorbirea noastră a fost dusă cu o mare ușurință.

După o mică introducere în care d-sa răspunde la surpriza ce-am arătat când ne-a vorbit românește prin a ne lăuda frumusețea limbii noastre, intrăm în materie și începem „interogatoriul“.

Desigur că prima chestiune ce i-am pus a fost în legătură cu recenta partidă Iugoslavia-România.

D. Selle ne spune că sportivii iugoslavi erau cam pesimiști și nu credeau într'o victorie a echipei lor. După match toată lumea a fost foarte bucuroasă de o victorie la care nu sperau.

In continuare d-sa ne spune că footballul nostru este foarte bine cotat pe continent și victoria obținută de Iugoslavia asupra noastră a avut un mare răsunet în străinătate și a ajutat la augmentarea prestigiului footballului iugoslav.

Intrebându-l de părerea ce are d-sa personal, despre footballul românesc, d. Selle ne declară:

FOOTBALLUL ROMANESC NU E CU NIMIC INFERIOR CELUI DIN AUSTRIA ȘI UNGARIA

„Țara românească are în momentul de față un football foarte bun și care nu e cu nimic inferior celui din Europa centrală, din Ungaria sau Austria“.

„Ca o exemplificare a celor spuse mai sus, vă voiu arăta cele ce mi-a mărturisit conducătorul echipei A. S. Roma, cu ocazia jocului cu Ripensia de la Timișoara, la care am asistat.

O PARERE AUTORIZATA

Conducătorul italian mi-a declarat că a colindat întreaga Europă cu echipa lui, dar că nicăeri nu a întâlnit un public atâta de sportiv și că pentru nimic în lume nu s'ar fi așteptat ca românii să practice un joc așa de bun“.

Atunci, l-am întrebat cum își explică d-sa înfrângerea suferită de România.

Și răspunsul d-lui Selle merită să fie subliniat:

O LACUNA

„Am spus că în România se practică un bun football și că aveți foarte mulți jucători mari.

Dar vă lipsesc conducătorii.

In momentul când ați jucat contra țării mele, se puteau alinia în România două echipe mai bune decât cea care a jucat contra noastră. Dar conducătorii dv. nu au știut probabil să aleagă“.

Am căutat să schimbăm cât mai repede subiectul și am îndreptat direcția convorbirii către patria interlocutorului nostru.

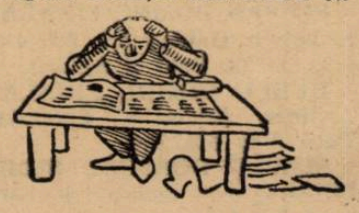

Imediat d. Selle se înseninează și ne vorbește cu multă însuflețire.

FOOTBALLUL IUGOSLAV

„La noi— ne spune d-sa — footballul nu este cu nimic inferior celui al d-vs.

Cluburi mari din străinătate au fost învinse în Iugoslavia.

Și nu numai în Capitală sunt echipe mari ci— lucru îmbucurător — și în provincie: Bata (Borovo), Vojvodina (Novisad), Zs. A. C. (Subotica) etc.

Noi la Subotica, am construit un stadion cu o capacitate de circa 30.000 locuri și cu două arene de antrenament.

Am continuat să vorbim cu d. Selle despre clubul d-sale și despre treburile cari l-au adus la noi. Am aflat astfel că d-sa tratează pentru Zs. A. C., al cărui președinte este, un turneu în țară.

UN MATCH DE JUNIORI SUBOTICA-BUCUREȘTI

Apoi ne-a mărturisit solicitudinea de care se bucură în Iugoslavia problema juniorilor și ne-a spus că ar fi fericit ca districtul București să accepte un match de juniori Subotica-București în condițiuni cari ar urma să fie discutate ulterior.

Noi credem că propunerea este interesantă și o supunem aprecierii d-lui Chiriceanu și districtului București.

Am mulțumit apoi d-lui Selle pentru amabilitatea cu care s'a pus la dispoziția noastră și am plecat cu impresia că am vorbit cu un mare sportiv și cu un om care știe să dirijeze cât mai bine interesele clubului său.

T. Andronic

FOOT-BALL

După un match foarte frumos

Unirea Tricolor a învins Jiul cu 1-0, prin goalul marcat de Sony Niculescu

Craiova, 22 (prin telefon). — In prezența a 3.000 de spectatori s'a disputat azi, în cadrul turneului de calificare matchul Unirea Trticolor-Jiul, care a dat loc la un joc extrem de frumos și la o victorie meritată a bucureștenilor.

Atât Unirea Tricolor cât și Jiul s'au prezentat foarte bine și au meritat aplauzele spectatorilor craioveni.

JOCUL

A început pe o ploae torențială, care n'a încetat de cât cu cinci minute înainte de pauză.

Cu tot terenul desfundat oborenii joacă legat și au avut multe ocazii de marcat dar Jiul se apără foarte bine, apărarea imediată fiind la înălțime.

După pauză bucureștenii intră pe teren mai hotărâți și au o fază frumoasă în minutul 11, pe care Sonny Niculescu o trasformă printr'o lovitură plasată, cu toată intervenția lui Emmerich.

Minierii luptă din răsputeri pentru a egala situația, dar apărarea Unirii este la post și toate încercările se termină fără rezultat. Iliescu, Petrescu și Crețeanu sunt în forme.

JUCATORII

Terenul a influențat foarte mult jocul și posibilitățile jucătorilor.

Dela Unirea Tricolor au jucat bine toți jucătorii. S'au remarcat totuși Soni Niculescu, Cârjan și Cruțeanu, care a apărat fără greșeală.

La Jiul, Medve I, Medve II, Radu și Scovran au fost cei buni.

ARBITRUL ȘI FORMAȚIILE

A condus foarte bine d. Milivoi, următoarele formații:

Unirea Tricolor: **Crețeanu, Petrescu, Iliescu, Florea, Cristescu, Boteanu, Tr Ionescu, Alexandrescu, Sonny Niculescu, Cârjan, Iordache.**

Jiul: **Emmerich, Pavicici, Medve II, Radu, Szülle, Scovran, Vâjdea, Takacs, Medve I, Medve III, Covaci.**

Cor.

GARDAN suprimă durerile!

50 DE ANI »Bayer«

BAYER

E UN PRODUS »Bayer«

Inapoi la copilărie

Deși a condus 83 minute cu 1-0 Sp. Studențesc a cedat Crișanei trecând astfel în turneul de calificare

Oradea, 22 (prin telefon). — Sportul Studențesc s'a deplasat azi în localitate unde a întâlnit pe Crișana.

Studenții după ce au condus cu 1-0 în prima repriză, au terminat învinși, pierzând astfel orice șansă pentru locul patru și intrând în turneul de calificare.

Jocul a avut două aspecte distincte: în prima repriză bucureștenii au dominat net, dar nu au putut înscrie până în minutul 45 când Aștileanu a marcat în propria-i poartă.

La reluare Crișana joacă mult mai decis și presează la rândul ei dar nu poate înscrie din cauza apărării impecabile a studenților.

Abia în minutul 83 Szabovsky — venit tocmai din linia de fundași — reușește să înscrie la o învălmășeală, aducând astfel egalarea.

Cinci minute mai târziu, tot la o învălmășeală, Micu înscrie punctul victorios.

D. Chicin (Timișoara) a condus bine următoarele formații.

CRIȘANA: Pop, — Szabo, Szabovrky, Nagy, Micu, Aștileanu, — Lucaciu, Pintea, Szöke, Deleanu, Malița.

SPORTUL STUDENȚESC. — Constantinescu — Duce, Bădulescu — Tache, Drăgan, Mitan — Voicu, Dumitrescu, Marinescu, Ștefănescu, Andreescu.

Cel mai bun om de pe teren a fost portarul Crișanei, Pop.

Ultimul match, ultima înfrângere

Wolwer Gampton a cedat Parisului cu 2-1

Paris, 22. — **Ultimul match al echipei engleze Wolverhampton Wanderes pe continent, s'a desfășurat azi în localitate.**

Englezii n'au reușit să câștige nici de această dată.

Combinata Parisului care le-a fost opusă a câștigat la mare luptă cu 2—1.

Starea lui Gică Popescu

este încă nesatisfăcătoare

Internaționalul Gică Popescu, după cum am scris în numărul nostru de eri, a fost internat în spitalul Sf. Elena din șos. Vergului.

Starea sa generală se menține încă nesatisfăcătoare, febra menținându-se ridicată: 39 grade.

Totuși această febră nu trebue să îngrijoreze fiind obișnuită afecțiunei de care suferă internaționalul.

Ingrijirea medicală este dintre cele mai bune, astfel că sperăm, ca în curând să anunțăm cititorilor noștri știri bune în legătură cu sănătatea internaționalului Gică Popescu.

In cadrul turneului de calificare

A.C.F.R. a învins eri la Ploești Dacia Unirea, cu 2-0 (1-0)

Ploești, 22 (prin telefon dela corespondentul nostru).

Azi după amiază s'a disputat în orașul nostru în cadrul turneului de calificare matchul dintre A. C. F. R. din Brașov și Dacia Unirea din Brăila.

Matchul, disputat pe terenul Tricolor C. F. P. V. a fost vizionat de numai 1500 spectatori și organizarea lui a prilejuit grupărilor organizatoare Tricolor C. F. P. V. și Prahova o pierdere de 10.000 lei.

Jocul furnizat de cele două echipe a fost extrem de slab și fără nici un fel de noimă.

Ambele echipe au jucat la întâmplare. Totuși A. C. F. R. a muncit mai mult și prin aceasta prismă se poate spune că au obținut o victorie meritată, prin punctele marcate de Nagy (min. 14) și Hecht (min. 49).

S'au remarcat dela A. C. F. R. Fănescu și Nagy iar dela Dacia Unirea Zukermann și Oprea

D. Caciuc Alex. a condus execrabil echipele:

A. C. F. R.: Schramek—Marton, Kuska—Vaida, Fănescu, Costea—Szekelly, Hecht, Bertha, Eugen, Nagy.

Dacia Unirea: Manu—Zuckermann, Stanciu—Vorody, Bonațiu, Uriciuc—Cavadia, Zimcea, Oprea, Weiss și Goldenberg.

In match amical

A.M.E.F.A. a fost învinsă pe teren propriu de Ripensia, cu 6-4 (2-4)

„Bătrânii" în formă

Arad, 22 (prin telefon dela corespondentul nostru). — Azi s'a disputat în localitate partida amicală între Ripensia și Amefa.

Pe un timp frumos 2000 de spectatori au participat la desfășurarea acestei partide una din cele mai frumoase din câte s'au jucat în ultima vreme la Arad.

Despre joc nu putem spune decât că a fost foarte iute și extrem de spectaculos.

Inceputul aparține Ripensiei, care înscrie chiar din minutul patru prin Marcu.

Șase minute mai târziu Bindea ridică scorul.

De aci înainte însă, inițiativa aparține numai Amefei, care înscrie în minutul 20 prin Szabo din penalty, în minutul 22 prin Leb, 25 Pernecky și 27 din nou prin Leb.

După pauză însă nu mai există pe teren decât o singură echipă: Ripensia.

Timișorenii mai înscriu în această repriză de patru ori prin Marcu din penalty (minutul 50) și tot Marcu în minutul 80 printr'un schoot de la 25 metri, în minutul 84 prin Oprean și minutul 87 prin Schwartz.

D. Sebeșan a condus echipele:

Ripensia: **Pavlovici-Bürger, Chiroiu-Gall, Cotormany (Nagy), Nagy (Regdoiu)-Bindea (Opran) Beke, Marcu, Schwartz, Dobay.**

Amefa: **Sadowsky-Gerold, Covaci-Szurdy, Szabo, Szanislo-Cucula, Leb, Pernecky, Prassler, Bătrân.**

S'au remarcat dela Ripensia: Pavlovici, Bürger, Chiroiu, Bindea și Dobay, iar de la Amefa: Leb, Prasler, Szanislo și Szurdi.

Eri în Europa

Polonia-Irlanda 6-0

Aston Villa-Germania 2-1

Italia-Jugoslavia 4-0

Varșovia, 22. — **Azi s'a disputat aci matchul internațional de football între echipele selecționate ale Irlandei și Poloniei.**

Echipa gazdă, în mare formă, a dispus de irlandezi cu 6:0 (3:0).

*

Berlin, 22. — **La Stuttgart a avut loc azi un match internațional de football, în care adversarul echipei naționale germane a fost formația Aston Villa din Birmingham.**

Echipa engleză a învins cu 2:1 (2-0).

La match — condus de belgianul Langenus — au asistat 70 mii spectatori.

*

Geneva, 22. — Azi a avut loc aci matchul internațional de football între echipele selecționate ale Italiei și Iugoslaviei.

Echipa italiană a învins cu 4:0 (2:0). Goalurile au fost marcate de: Colausi, Piola, Meazza și Ferrari.

Echipa B. a Italiei a învins în matchul de deschidere echipa selecționată a Germaniei de Sud cu 5:2 (0:2)

Telefon Club-Sporting

2-2 (1-0)

Chișinău, 22. (Prin telefon) — *Azi s'a disputat în orașul nostru matchul de divizie B dintre Telefon Club și Sporting.*

Matchul s'a terminat la egalitate (2:2) după ce telefoniștii au condus la pauză cu 1:0.

FOOT-BALL

Campionatul districtual în pragul lichidării

A. C. S. A. continuă să conducă în categoria Onoare

TITANU — A. S. C. A. M.
1—0 (1—0)

Teren Titan: ora 17.

Arbitru d. Greculescu, excelent.

FORMAȚIA

Titanii: **Hentu Anton, Moraru Alex., Mureșan Val., Nicolai, Văcaru, Soss, Șerban, Capsec, Cezar, Kofler, Bratu.**

A. S. C. A. M.: **Lazăr, Dima M., Dumitrescu Chr., Popescu Nec., Constantinescu, Bellu Andrei, Manolescu, Dumitrescu Petre, Sârbu Ion, Florian, Stoian.**

Matchul în cari Titanii își juca ultima carte s'a terminat cu victoria sa.

O neatenție a lui Lazăr a fost suficientă pentruca Titanii să câștige o partidă la sfârșitul căreia un rezultat de egalitate ar fi fost mai echitabil.

In general, jocul a avut două faze distincte.

Repriza întâia s'a caracterizat printr'un joc slab, datorit în bună măsură căldurei

S'a jucat încet fiecare din adversari lăsând impresia că nu va câștiga.

In partea doua a matchului, s'a jucat ceva mai însuflețit, nu însă așa cum s'ar fi așteptat.

Titanii, cu halfia mereu în acțiune, a impins mereu înaintarea, care a fost destul de periculoasă.

Insă, toate acțiunile lor s'au izbit de zidul impenetrabil format de Dumitrescu și Dima.

A. S. C. A. M.-ul n'a putut să realizeze mai mult, mijlocașii fiind în zi slabă, iar înaintarea cu acele puține situații creiate, nu a putut concretiza nimic, încercând extrem de anemic poarta și fiind mereu depășită de insuflețirea adversarilor.

JOCUL

Dela început se observă lipsa de combativitatea echipelor, iar rarele acțiuni mai precise sunt ratate continuu.

Mingia se perindă anemic de pe un teren pe altul până în minutul 18 când Bratu speculând o situație, bate anemic, iar Lazăr care comite o greșeală de neiertat scoate balonul din plasă.

Până la sfârșitul reprizei, câteva acțiuni mai închegate a verzilor sunt spulberate de apărarea Titanilor.

In primul minut al reprizei a doua, Sârbu scapă o situație unică de marcat ratând de aproape.

Lazăr deși lovit, apără tot

In ultimele 10 minute, A. S. C. A. M.-ul presează și are ocazii să egaleze, dar Anon și înaintarea A. S. C. A. M.-ului fac, ca scorul să rămână nemodificat.

Dela Titanu, Anton a avut intervenții fericite.

Mureșan, cel mai bun din apărare. Dintre halfi, Soss și Văcaru au muncit.

Inaintarea a trăit numai prin Kofler. Cezar a jucat slab.

Dela A. S. C. A. M., Lazăr, afară de greșeala comisă care a frustat A. S. C. A. M.-ul de un rezultat de egalitate a apărat bine.

Fundașii Dumitrescu Chr. și Dima au fost la înălțimea misiunii lor. Dintre mijlocași, Andrei Bellu constiincios. Popescu nu a putut să se țină de adversar.

A jucat mai slab ca altădată. La înaintare, Stoian a fost singurul care a muncit. Restul sub nivelul obișnuit.

Un exemplu de arbitraj excelent ne-a furnizat d. Greculescu P.

Pe terenul din șoseaua Olteniței s'a disputat eri matchul pentru categoria onoare dintre A.C.S.A. și Gloria. „Comunalii", cari conduc actualmente în serie, nu mai pot fi deposedați de acest titlu decât în urma unor rezultate prea slabe, ceeace pare exclus.

Eri a învins numai datorită elanului, meritând pe deplin victoria, însă nu la acest scor.

D. Aurel Pavel a condus bine formațiile:

A.C.S.A.: **Sandu, Ionescu, Bădescu, Schmelzer, Constantinescu S., Iamandi, Zane, Constantinescu N., Genu, Ștepleanu, D. Vittor.**

Gloria: **Antonescu, Culina, Vârgolici, Ionescu, Stoicescu, Dron, Bellu, Flamaropol, Bercovici, Costescu Goga.**

Trai

VERGU-AVANTUL SPORTIV 4—0 (1—0)

Pe terenul B.T.M.T. echipa cartierului Călărașilor a învins la scor formația Avântului Sportiv.

A fost un match frumos care a mulțumit cei 2000 de spectatori, cari s'au deplasat pe B.T.M.T.

D-lui arbitru Ștefănescu Aurel, care a arbitrat impecabil, i se datorește și faptul că jocul n'a degenerat în primul mitan.

Echipele au aliniat următoarele formații:

VERGU: Constantinescu-Ancău, Tănase-Marinescu, Dudaș, Georgescu-Mielu Zaharia, Călinescu, Ștefănescu, Constantinescu și Mușolan.

AVANTUL SPORTIV: Mărgărit-Iorgulescu, Vlăiculescu-Marghelescu, Bobulescu, Ioniță, Tudor, Mateescu, Stoicescu, Munteanu și Teodorescu.

SOCEC-LAFAYETTE-MILITARI 3—1 (0—1)

Eri s'a disputat pe terenul Militari, matchul dintre Socec-Laffayette și Militari, terminat cu victoria librarilor cu scorul de 3—1.

Pentru învingători a marcat Bărbulescu (3), iar pentru învinși unicul punct l-a marcat Tănase.

A. C. S. A.	14	11	2	1	38:14	24
Titanii	15	10	3	2	43:15	24
A.S.C.A.M.	15	6	5	4	36:27	17
Vergu	15	6	4	5	30:32	16
Socec	15	5	5	5	43:28	15
Viforul Dacia	15	5	2	8	40:25	12
Militarii	16	5	2	9	24:28	12
Gloria	15	3	1	11	22:46	7
Av. Sportiv	14	3	1	10	16:64	7

Categoria I B

STARUINȚAT-DAMBOVIȚA 3-0 (1-0)

Au marcat: Mateș, Ionescu și Dahanski în propria poartă.

Stăruința: Nițulescu, Mateș, Petre Constantinescu, Petrescu, Segal, Bădulescu, Drăguțeanu, Steinberg, Bercovitz-Ionescu.

Dâmbovița: Rădulescu, Dobra, Dahanski, Stoica, Scorțaru, Ghițescu, Păun, Ionescu I, Ionescu II, Bozianu, Simionescu.

Pe terenul A.C.S.A. s'a jucat restanța de 65 de minute. Rezultatul terminându-se în favoarea Stăruinței. Comisia a menținut rezultatul de 1—0 obținut înainte de rejucare.

Arbitrajul d-lui Pârvulescu Odise — care a numit ca arbitru de linie pe Colea Vâlcov— bun.

LEONIDA—ISBANDA 4-0 (2-0)

Eri a avut loc pe terenul S. T. B. matchul dintre Leonida și Isbânda terminat cu victoria primilor cu scorul concludent de 4—0.

Punctele au fost marcate de Florea (2), Rotilă și Beltig.

La fluerul d-lui Denis Xifando, care a arbitrat excelent, s'au aliniat următoarele echipe:

Leonida: Ionescu, Zanfir, Botisesc, Pavel, Tomescu, Costea, Rotilă, Badea, Barbu, Beltig și Curti.

Isbândai: Tențu, Stoenescu, Popescu, Chiritescu, Stan, Stoian, Olaru, Ștefănescu, Demetrescu și Nenciu.

Fegh

CLASAMENTUL

Adesgo	14	12	2	0	60: 8	26
Leonida	14	11	2	1	49:10	24
Lupeasca	14	5	6	3	27:31	16
P.E.B.E.	14	5	4	5	28:37	14
Stăruința	14	4	4	6	20:28	12
Izbânda	14	3	3	8	23:36	9
D-vița	13	2	1	10	19:52	5
Carmen	13	1	2	10	23:46	4

Metalosport campion al categoriei II B

ARESNAL—COMRO 4—0 (2—0)

Eri dimineață pe terenul Juta, Arsenal a dispus destul de confortabil de Comro cu concludentul scor de 4—0.

In ciuda acestui scor, Comro nu a jucat mai slab decât Arsenal, totuși a păcătuit prin ineficacitatea liniei de atac, care a tras foarte rar la poartă.

Punctele au fost marcate de Cojocărescu, Livadidi (2) și Mocanu.

D-lui Cislicky Francis, care a arbitrat bine, i s'au aliniat echipele:

ARSENAL: Năstase, Georgescu, Vatzlaveck, Bellu Gh., Dinulescu, Feher, Mocanu, Livadidi, Bărbulescu, Cojocărescu și Cavanu.

COMRO: Mateescu, Dumitrescu, Enescu, Voiculescu, Chirițescu, Pomhi, Sima, Darie, Lucian, Cesar și Topangiu.

METALOSPORT—ORFEUS 8—2 (4—2)

ORA: 9.

Teren: Unirea.

Spectatori: 100.

Arbitru: Stănescu excelent.

Au marcat: Anghel (3), Niculescu (2) și Manoliu (3), iar pentru Orfeus Giovanidis și Negusu II.

METALOSPORT: Stanciu — Gârlișteanu, Neacșu—Belitoreanu, Constantinescu, Constantinescu II — Sauciuc, Maior, Niculescu Oprescu.

ORFEUS: Lache—Halcuși, Voicu—Ecmann, Somoneanu, Economu II — Negusu II, Cristache Giovanidis, Mihail, Simingudis.

S'au remarcat Belitoreanu și Maior dela Metalosport.

Halcusi cel mai bun dela învinși.

CLASAMENTUL

Metalosport	14	12	2	0	52:12	26
Arsenal	14	8	4	2	42:15	20
Ciclop	14	7	4	3	33:15	19
L. P. N.	14	6	3	5	22:28	15
Orfeus	14	5	1	8	25:32	11
Victoria	14	2	4	8	16:34	8
Comro	14	2	3	9	18:40	7
Dârlău	14	3	0	11	23:24	6

Juniori și rezerve

TITAN (jus.) — MACABY (jun.) 2-0 (1-0)

Eri dimineață a avut loc pe terenul Iuta matchul de calificare dintre Titani (jun.) și Macaby (jun.) terminat cu victoria primilor la scorul de 2-0.

Victoria Titanilor este pe deplin meritată, deoarece au luptat ca niște „titani" tot timpul de 90 minute cât a durat matchul în fața unui Macaby deslănțuit în prima repriză.

D-lui Busa Gh. care a arbitrat excelent i s'au aliniat următoarele echipe:

Titanii: **Constantinescu, Caciorva, I. Mureșan, Ross, Manole, Calimache, Juilland, Ionescu G., Cornel I., Drăgan P. și Pronume I.**

Macaby: **Juster, Cuperman, Benaykotz, Berman, Maier, Leibovici, Felchen S., Panex Fr., Ionescu P. și Mihalovici I.**

TURDA (jun.)—JUVENTUS (jun.) 5-2 (1-1)

Formații:

Turda: Văduva, Constantinidi, Dumitrescu, Blapol, Dumitrescu, Ionescu Victor, Ionescu Ștefan, Popescu Gh., Manoliu, Papurică, Beldiman.

Juventus: Dascălu, Georgescu, Buzoi, Dobrescu Redeso, Coman, Gherghel, Alexandrescu, Joitaru.

Deși în nouă oameni, Juventus s'a părat onorabil. Până în ultimele minute rezultatul era 2-2.

Au marcat pentru Turda Papurică, Ionescu Gh., Beldiman (3), iar pentru Juventus au marcat Gherghel, Georgescu.

SP. STUDENȚESC (jun.)—S. T. B. (jun.) 2—1 (1—0)

Ora: 9.

Teren: S.T.B.

Spectatori: 150.

Pe arena tramvaiștilor, juniorii sportului în 9 oameni, au reușit să învingă pe ai S. T. B.-ului cu 2-1 la pauză 1-0.

In formă slabă, S.T.B-iștii nu au putut scoate alt rezultat.

MILITARI (jun.) — SOCEC (jun.) FORFAIT

Prin neprezentarea echipei Socec-Lafayette, echipa Militari câștigă 2 puncte în clasament.

OLYMPIA (rez.)-JUVENTUS (rez.) 3-2 (3-1)

Au marcat: Crutescu, Pamăjescu, Constantinescu Korony și Moldoveanu 11 m.

Olympia: **Ivăncescu, Arsencovici, Schroeder, Vulpescu, Ionescu I., Antonescu, Cosâmbescu, Alterescu, Crutescu, Pamăjescu, Ionescu II.**

Juventus: **Ego Munteanu, Cotruță, Dumitriu, Tătaru, Corjaneț, Parojan, Oană, Korony, Gavrilescu, Buciulescu, Moldoveanu.**

Pe terenul A.C.S.A. a avut loc matchul între echipele de mai sus.

MILITARI (rez.)—SOCEC (rez.) 1—0 (0—0)

Eri pe terenul Militari, Militarii au reușit să învingă pe Socec-Lafayette cu 1-0.

După o repriză egală, Militarii reușesc în a doua să marcheze punctul învingător.

Ambele echipe au făcut un joc strâns.

Amicale

PEBE—OLYMPIA (rez. 3-2 (1-0)

In match amical, Pebe a dispus de Olympia, formată în majoritate de juniori și rezerve.

Jocul a fost frumos și spectaculos, ambele echipe muncind pentru victorie.

Pebe mai sigur pe balon și cu portarul Iacobini în mare formă, a depășit la limită pe Olympia prin punctele marcate de Popiceanu, Stoicescu și Kempf.

Dela Olympia au înscris Chițu și Vasile Ionescu.

S'au remarcat dela Pebe: Popiceanu, Iacobini și Stoicescu, iar dela Olympia: Pompi, Nelu Stănescu și Pop.

Pascu Onel, a condus bine formațiile.

F. C. SUTER—SBURATORII 2-2 (1-1)

Eri s'a jucat matchul amical dintre F. C. Suter—Sburătorii care s'a terminat la egalitate 2-2.

După fizionomia partidei, rezultatul este real, ambele echipe luptând cu ardoare.

A.C.S.A. (jun.)—VULT. CARPAȚI (jun.) 7—0 (5—0)

Au marcat: Dehu 3 și Davidescu 4.

A.C.S.A.: Ștefănescu, Negoescu, Râșnoveanu, Bentzi, Lăzărescu, Chirovici, Marian, Andreescu, Davidescu, Andreescu, Dehu.

Vult. Carpați: Niculescu, Constantinescu, Iamandi, Petrescu, Vantoni, Iordan, Ghidri, Breaze, Pârâianu, Octavici, Marinescu.

Pe terenul A.C.S.A.M., a avut loc matchul între speranțele cluburilor de mai sus.

A arbitrat d. Andronescu.

U.C.B.—F.C. CARPAȚI, 7-2 (1-2)

Eri s'a disputat pe terenul U.F.S.R. un match de football între echipa U.C.B. și F. C. Carpați.

Mai omogenă, prima a învins la scor prin punctele marcate de Nicolici (2), Șerban (2), Lazăr (2) și Constantinescu.

FOOT-BALL

Juventus a rămas în Divizia A

Sp. Studențasc joacă în turneul de calificare

In sfârșit, s'a rezolvat și chestiunea locului 4 din seria II-a. Sp. Studențesc, cel mai periculos candidat la acest loc, a capotat la Oradea, unde Crișana a câștigat cu 2—1, făcând astfel jocul Juventusului.

Acesta s'a calificat pentru viitoarea divizie A, iar studenții trebue să lupte în turneul de calificare.

Clasamentul defintiv al seriei a II-a, este următorul :

Ripensia	18	15	0	3	63:25	30
Venus	18	13	3	2	64:16	29
Gloria	18	9	6	3	41:24	21
Juventus	18	7	5	6	30:31	19
Sportul Stud.	18	7	4	7	33:34	18
Universitatea	18	7	2	9	33:50	16
Vulturii	18	6	2	10	24:41	14
Crișana	18	5	1	12	23:40	11
A. C. F. R.	18	4	3	11	26:45	11
Dragoș Vodă	18	4	0	14	26:57	8

După prima etapă a turneului de calificare

A.C.F.R. se află în fruntea clasamentului

Turneul de calificare, această urmare nefericită a formulei, după care s'a disputat campionatul național de football a început azi programând trei matchuri.

Iată rezultatele:

Unirea Tricolor—Jiul 1-0 (0-0).

C. A. O.—Tricolor C. F. P. V. 1-1 (1-1)

A. C. F. R.—Dacia Unirea 2-0 (1-0).

Cu excepția jocului dela Craiova, unde au asistat 3.000 de spectatori aduși de bucureșteni, celelalte matchuri s'au disputat în indiferența sportivilor locali, cari bănuind calitatea matchurilor s'au abținut dela participare.

Intr'adevăr, la Ploești a fost un match mediocru, care a exasperat pe puținii spectatori, iar la Brașov a fost o întâlnire, care n'a impresionat decât prin duritatea excesivă, cu care au jucat cei douăzeci și doi de jucători.

Desigur că nu poate fi vorba despre o anticipare a eventualei înfățișeri a clasamentului, care se prezintă astfel:

1. A. C. F. R.	1	1	0	0	2:0	2
2. Unirea Tric.	1	1	0	0	1:0	2
3. C. A. O.	1	0	1	0	1:1	1
4. Tric. C.F.P.V.	1	0	1	0	1:1	1
5. Chinezul	0	0	0	0	0:0	0
6. Sportul Stud.	0	0	0	0	0:0	0
7. Universitatea	0	0	0	0	0:0	0
8. Vulturii	0	0	0	0	0:0	0
9. Crișana	0	0	0	0	0:0	0
10. U. D. R.	0	0	0	0	0:0	0
11. Jiul	1	0	0	1	0:1	0
12. Dacia Unirea	1	0	0	1	0:2	0

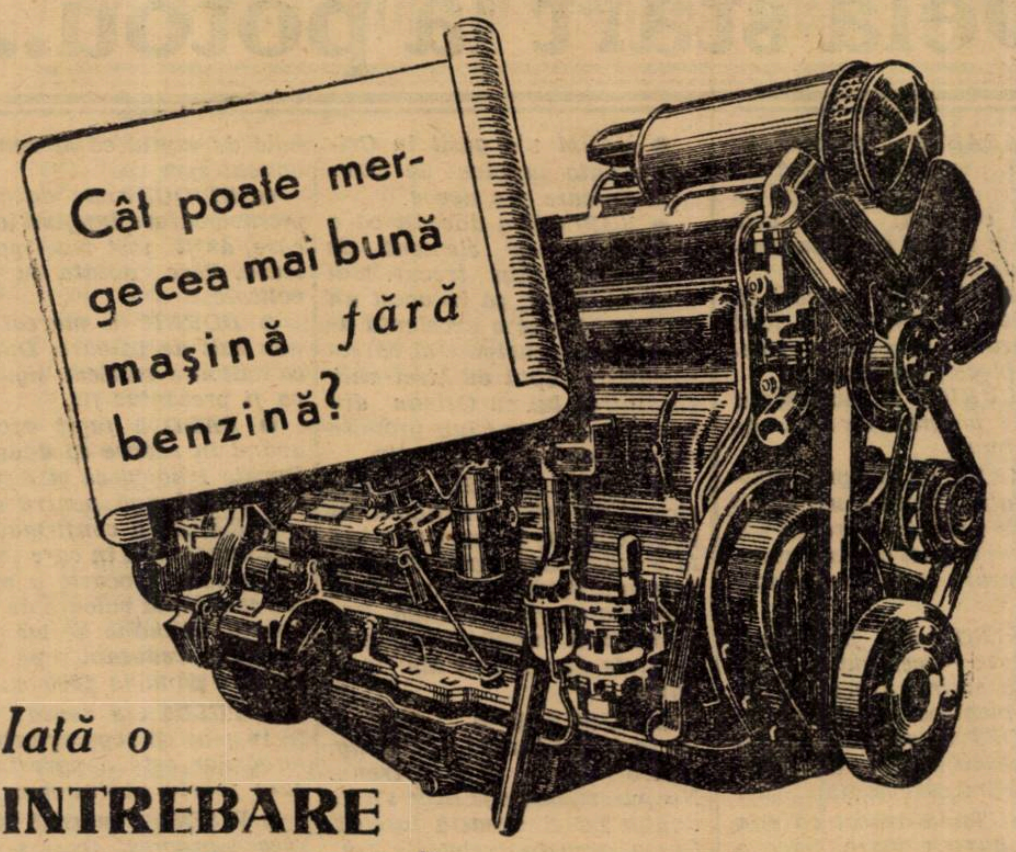

Iată o

INTREBARE ABSURDĂ

Intrebuințarea unei benzine nepotrivite este tot atât de absurdă. Motorul funcționează, însă dă un randament redus, se risipește combustibilul și se deteriorează părțile componente. Deci, nu trebue să puneți în rezervor orice fel de benzină, pentrucă veți simți imediat consecințele. Motorul de înaltă compresiune cere UN COMBUSTIBIL ANTIDETONANT, CUM ESTE RENUMITUL PRODUS BENZINA ALBASTRĂ ETHYL UNIREA.

Acest combustibil este similar cu produsele antidetonante folosite în America.

Părerea d-lui Petre Cristea despre combustibilele de automobile.

D-l Petre Cristea este o autoritate bine cunoscută în materie de automobilism. Părerile d-sale asupra Benzinei Albastre Ethyl Unirea, găsite într'o broșură, prezintă un deosebit interes pentru cei cari vor să știe dece acest COMBUSTIBIL IMBUNĂTĂȚEȘTE PERFORMANȚELE AUTOMOBILULUI Dv.

ACEASTĂ BROȘURĂ VI SE VA TRIMITE GRATUIT.

Cereți-o chiar astăzi dela Unirea S. A. R. de Petrol.

Benzina ALBASTRĂ Ethyl

COMBUSTIBILUL IDEAL PENTRU MAȘINA DV.

UN PRODUS **UNIREA**

vândut la pompele UNIREA

Un rezultat echitabil

Textila M. V.-Gloria C. F. R. 2-2 (1-0)

Iași, 22 (prin telefon). — Arena Regele Ferdinand I din localitate a găzduit azi după amiază matchul dintre Textila din localitate și Gloria C. F. R. din Galați.

Partida contând pentru campionatul diviziei B s'a terminat nedecis (2:2) după ce la pauză gălățenii au fost conduși cu 1:0.

Jocul a început în atacurile gazdelor cari au dominat prima repriză dar n'au putut înscrie decât în ultimele minute prin Lucasievici (Gloria) care marchează în propria-i poartă.

In repriza doua jocul este foarte rapid. Gloria muncește și rezultatele se văd căci Farcași și Chiriță marchează aducând avantajul pentru echipa lor.

Textila luptă cu mult curaj și reușește să egaleze prin Glük.

S'au remarcat dela Textila Pawlowsky, Gabor și Glük iar dela Gloria Kiss, Justin și Chiriță.

D. Tase Protopopescu (Cernăuți) a condus corect.

*

In match de deschidere, au jucat Aquila cu S. A. I. pentru campionatul districtual.

Aquila a învins cu 4:2 (3:0) prin punctele înscrise de Gherasim (2), Aermann și Ciucurel.

A condus corect d. Stavăr.

C.A.M.T. în serie a învins Rapid cu 7-2

Timișoara, 22 (prin telefon).— Azi s'a disputat în orașul nostru un match amical între grupările locale C. A. M. T. și Rapid.

Finaliștii Cupei României au învins cu 7:2 (2:0) prin punctele înscrise de Zsizsik (3), Reitter (3) și Stockschläger.

Pentru învinși au marcat Matit și Zura.

A condus d. Steiner.

Craiovan a învins Rovine Griviţa cu 2-0

Craiova, 22 (prin telefon). — Azi s'a disputat pe stadionul Regele Carol al II-lea ca deschidere la partida dintre Unirea Tricolor și Jiul matchul amical dintre Craiovan și Rovine.

Matchul a atras un mare număr de spectatori, rivalitatea dintre cele două echipe craiovene fiind de mult cunoscută.

După un match care a pasionat Craiovan a învins cu 2 : 0 prin punctele marcate de Walter și Szabo.

C.A.O. a fost mai bun dar a terminat la egalitate cu Tricolor CFPV: 1-1 (1-1)

Ploeștenii au marcat din of-side

Brașov, 22 (prin telefon).— Astăzi s'a disputat pe terenul I.A.R., matchul C.A.O.-Tricolor C.F.P.V. în cadrul turneului de calificare. Au asistat 1000 spectatori, iar arbitru a fost d. dr. Stanciu (Cluj).

Rezultatul final: 1—1 (1-1).

C.A.O. DOMINĂ NET

In prima repriză, C.A.O. a fost net superior, dominând de o manieră categorică. Insă, orădenii n'au putut înscrie mai mult de un goal din cauza ghinionului, a ineficacității atacanților lor și a lui Schramek, portarul Tricolorului, care a apărat minunat. De altfel, raportul de cornere a fost 4—0 pentru C.A.O.

COVACI DESCHIDE SCORUL

In min. 37, Orza are o splendidă acțiune personală. Driblează toți adversarii, inclusiv fundașii ploeșteni, centrează și Covaci I, dela 6 m., marchează imparabil: 1—0 pentru C.A.O.

UN GOAL DIN OF-SIDE

Peste 7 minute, Ștefănescu (Tric. C.F.P.V.) pasează lui Covaci și acesta, din poziție clară de of-side egalează. Arbitrul acordă goalul.

JOC ECHILIBRAT IN REPRIZA DOUA

După pauză, jocul este mai echilibrat. Echipele luptă la disperare, dar apărările sunt în formă foarte bună.

TRICOLOR ESTE SUPERIOR

...în prima parte a acestei reprize, când a dominat, dar David — în formă mare — îi spulberă orice speranță. Covaci (Tric. C.F.P.V.) ratează în min. 63 și 67 două ocazii clare. Deasemeni, în minutle 70 și 73, David a salvat două goaluri ca și făcute.

C.A.O. IȘI REVINE

Partea doua a reprizei aparține net C.A.O.-ului, care și-a revenit și a dominat, dar n'a reușit să marcheze goalul victorios. Și aceasta, datorită jocului brutal al ploeștenilor care voiau să mențină rezultatul și a d-lui dr. Stanciu, care a scăpat jocul din mână. De altfel, a arbitrat foarte slab.

FORMAȚIILE

C.A.O.: **David - Borgea, Sarkady-Kransz, Spielmann, Borbil-Göcze, Covaci II, Covaci I, Orza, Halaty.**

Tricolor C.F.P.V. : **Schrameck-Hetzer, Dunăreanu-Radu, Miscolz, Glaser, Covaci, Bocșa, Ștefănescu, Mosko, Cociș.**

Dela start la potou...

● *CARABUȘ găsind în Vincent monta energică de care are nevoe, a rcoltat o victorie comodă. Drept este că fusese tratat și cu oarecare indulgență.*

● *MARMARA a dovedit că nu duce distanța. Un fapt îmbucurător este că a început să plece dela start.*

● *LICURICI a marcat un oarecare progres. Se află în formă bună.*

● *SANDA nu are prea multă calitate. Totuși a marcat o oarecare revenire spre forma bună. Își va găsi curând curse în vânzări și welter-handicapuri.*

● *NELSON s'ar fi cuvenit să conteze — cel puțin — efectiv la sosire. Are scuze că a fost încălecat de Takacs.*

● *MOFT se resimte de accidentul suferit la antrenament acum câteva zile.*

● *ANUȚA a arătat că și-a regăsit buna valoare. Dacă o vor duce picioarele, succesul de Sâmbătă nu va rămâne izolat.*

● *AFURISIT a fost demarat cam devreme, și nici n'a fost susținut cu suficientă energie în lupta finală. Fiind în formă bună, merită următ.*

● *GHIAUROAICA s'a descurcat cu greu din pluton. In momentul în care a scăpat alergarea era terminată. Performanța ei rămâne onorabilă.*

● *GLUMA pare în oarecare regres. Avem impresia că nu se impacă prea bine nici cu jeful de a încăleca al lui Gill.*

● *PUISOR a figurat onorabil într'un lot mult superior puținelor lui posibilități. In loturi mai proaste face urmărit căci este în formă bună.*

● *ORZ a avut o apropiere frumoasă la jumătatea liniei drepte. Ar fi terminat mai aproape, dar Ionescu nu l-a susținut cum trebue.*

● *KASANDRA este în afara unei condiții acceptabile. Câștigătoarea Premiului Dianei din anul trecut, ar fi trebuit să bată cel puțin pe Răscoala la greutăți egale. Nu înțelegem cum pot fi fugiții cai complet scoși din formă. Este o culpă gravă de care se face vinovat antrenorul ei.*

● *ACACIA a figurat mult timp pe primul plan. In momentul când Mullot s'a convins că nu poate câștiga, n'a mai avut altă grijă decât să se ducă mai în fundul plutonului. Paragraful din regulament în care se vorbește de obligația jockeului de a lupta și pentru plase, nu este cunoscută unora dintre profesioniștii cari activează pe meleagurile noastre.*

● *BRANCAS era declasat în compania lui Meșterul Manole, Nanu și alții. Totuși stilul victoriei atestă o condiție ireproșabilă și un cert progres.*

● *MEȘTERUL MANOLE a efectuat un mare salt de valoare. Atunci când se întreținează, știe să meargă.*

● *TOPAZ este în progres. Avem impresia că în ziua când va avea o montă mai energică, va putea arăta mai mult.*

● *POCK își revine. Credem de altfel că nu este departe de ziua victoriei.*

● *FOULAUBIN și-a făcut o reintrare onorabilă. Cu pregătirea sumară pe care o avea, a figurat onorabil. Să nu se uite că este un element care de mai bine de un an și jumătate n'a mai concurat în probe publice.*

● *NAUM n'a găsit în Crișan monta suficient de energică de care are nevoe.*

● *NAPLOM a dovedit că a rămas acelaș element de mare clasă din trecut. Mai mult ca sigur, că în acest an firmat că este o excelentă azentantul principal al vârstnicilor în luptă cu trei-anii. Întâlnirea lui cu Oștean din Premiul Jockey Club promite un veritabil regal sportiv.*

● *MITSOUKO III a confirmat că este o excelentă, alergătoare pe parcursuri până la o milă, dar că va fi totdeauna în dificultate atunci când distanța va fi mai lungă. Rămâne însă unul dintre elementele de nădejde ale treianilor.*

● *BUBUREL a făcut o cursă inexplicabilă. Cu 60 kg. este o fantezie să duci trena. Nu putem înțelege dece s'a adoptat cu el această tactică. Cursa aceasta trebuește trecută sub beneficiu de inventar.*

● *MICȘUNEA a arătat că este posesoarea unei foarte mari viteze. Tot odată victoria ei confirmă cele scrise de noi, în privința lui Nuntaș ca reproducător.*

● *BECASSE este mai bună decât a arătat. A fost oarecum stânjenită în lupta finală de faptul că Micșunea a obicat spre ea.*

● *ETIQUETTE dacă nu pierdea câteva lungimi la plecare, ar fi fost mai periculoasă. Pare dotată cu ceva calitate.*

● *DORNIC a marcat un nou salt de valoare. Dominca viitoare suntem siguri că va fi prezentat fit.*

● *BARD a fugit excelent având în vedere că dădea lui Dornic 1 kg. și că și distanța era prea lungă pentru el.*

● *RAVAȘ a confirmat forma impecabilă în care se află. Cu această ocazie a arătat cea mai bună valoare de până acuma. Rămâne același concurent redutabil pe parcursuri până la 1600 m.*

● *TULUȚA a dovedit odată în plus că regularitatea alergărilor este o poveste în care foarte puțini mai cred.*

● *VIȘINA a marcat un oarecare progres. Acest progres trebue socotit mai mare având în vedere că a fost încălecată de Iosza.*

● *KORVIN a fost încălecat de Urdăreanu. Calul acesta ne aduce în minte o poveste din toamna trecută. Colegii de antrenament Bairam și Tuluța ne îndrituesc să credem că nu ne înșelăm.*

PALMARESUL PREMIULUI DIANEI

Găsim interesant a reda un tablou al învingătoarelor acestei importante probe a iepelor de 3 ani.

Disputată pentru prima oară în anul 1905, această probă are în palmaresul ei o serie de nume de mare rezonanță în hipismul românesc.

1905	**Dina**, eapă 4 a., murgă, din Sledge și Daisy Bell, a d-lui Al. Marghiloman	4.325 lei
1906	**Opaita**, eapă 3 a., roibă, din Sledge și Operette, a d-lui Al. Marghiloman	5.825 „
1907	**Răsboieni**, eapă 3 a., murgă, din Solon și Révérence, a d-lui Al. Marghiloman	7.050 „
1908	**Lovely**, eapă 3 a. roibă din Love Wisely și Mousme a d-lui G. Negropontes	7.750 „
1908	**Oncarea**, eapă 3 a., roibă, din King's Messenger și Thyra, a d-lui G. Negropontes	8.100 „
1910	**Girelle**, eapă 4 a., roibă, din Winkfield's Pride și Dinorah, a d-lui Al. Zănescu	7.800 „
1911	**Lovely**, eapă 6 a., roibă, din Love Wisely și Mousme a d-lui G. Negropontes	4.000 „
1912	**Riri**, eapă roibă, din Rikkancs și Etrille, a d-lui Lt. Al. Totescu	3.000 „
1913	**Armoise**, eapă murgă, din Querido și Dorine a d-lui Al. S. Zisso	3.000 „
1914	**Flam**, eapă murgă închis, din Darley Dale și Facette, a d-lui D. Martinovici	3.000 „
1915	Nu a avut loc această alergare.	
1916	**Floarea**, eapă, murgă, din Solon și Flamura a d-lui Al. Marghiloman	12.175 „
1917	și 1918 Întrerupte alergările din cauza războiului.	
1919	Nu a avut loc această alergare.	
1920	**Roșcova**, eapă, murgă, din Zori de Zi și Ramura a d-lui Al. Marghiloman	13.275 „
1921	**Baba Zinca**, eapă, murgă, din Zori-de-Zi și Belle of Essex, a d-lui col. Răzvan	21.350 „
1922	**Răsvrătire**, eapă, murgă, din Zori-de-Zi și Răsboeni, a d-lui Al. Marghiloman	37.500 „
1923	**Săftica**, eapă, murgă, din Bony și Santarem, a d-lor I. L. Niculescu și M. Costandache	54.850 „
1924	**Florida**, eapă, murgă, din Zori-de-Zi și Floarea, a d-lui Al. Marghiloman	65.950 „
1925	**Lenuța**, eapă, roibă, din As d'Atout și Hélène, a d-lui G. Negropontes	112.300 „
1926	**Sfârleazâ**, eapă, murgă, din Chilperic și Szerence a d-lui S. Schwartz	150.000 „
1927	**Betelie**, eapă, murgă, din Frunziș și Betealâ a Grajdului Marghiloman	200.000 „
1928	**Eugenia**, eapă, roibă, din Sanskrit și Ejhle, a d-lui S. Schwartz	200.000 „
1929	**Basma**, eapă, murgă, din Zori-de-Zi și Betealâ, a d-lui A. Hananel	200.000 „
1930	**Nelly**, eapă, roibă, din Sétauket și Lenuța a d-lui G. Negropontes	200.000 „
1931	**Ciuvică**, eapă, murgă, din Zori-de-Zi și Cotofana a d-lui S. Schwartz	200.000 „
1932	**By By**, eapă murgă, din Favara și Bayadere a d-lui I. Schlesinger	200.000 „
1933	**Ninon**, eapă murgă, din Favara și Notabene a Herghelieі Periș	125.000 „
1934	**Fânișoara**, eapă murgă, inch. din Koppány și Flașneta, a Herghelieі Scroviște	125.000 „
1935	**Céline**, eapă, murgă, din Vaditó și Răzoare, a d-lui S. Schwartz	125.000 „
1936	**Charie** (ex Lilly), eapă, murgă, din Favara și Lenuța, a d-lui G. Negropontes	125.000 „
1937	**Kasandra**, eapă murgă, din Somogy și Katalin, a d-lui I. Vidrighin	150.000 „
1938	**Miss Rock** (Bishop's Rock și Mysel) a d-lui General Moruzzi	150.000 „

Hipism

Reuniunea premiului Dianei, s'a bucurat de un mare succes la care toate elementele au colaborat în mod egal.

Un timp minunat, un program impecabil și o organizare ireproșabilă, au fost componentele succesului înregistrat.

Proba principală a zilei, clasicul Premiu al Dianei—sortit să consacre cea mai bună iapă de 3 ani română sau asimilată — a adunat la start un lot de 8 concurente prezentate una mai frumoasă ca alta.

Dintre ele, cursa a consacrat drept cea mai valoroasă pe MISS ROCK.

Cursa prezentând toate garanțiile de regularitate, se poate vorbi acum după consumarea ei, despre pensionara d-lui General MORUZI

B. GABENS
Antrenorul iepei Miss Rock

ca despre cea mai valoroasă iapă de trei ani.

Să nu pară nimănui ciudată afirmația de mai sus căci convingerea noastră este că singura ei adversară Mitsouko III va fi întotdeauna handicapată serios față de fiica lui Bishops Rock prin faptul că nu dispune de fondul necesar parcursurilor marilor încercări.

Tot cu această ocazie s'a infirmat și povestea cu cornașul de care ar suferi.

Victoria iepei Miss Rock a bucurat pe toți sportivii căci d. general MORUZI, proprietarul iepei Miss Rock, nu este unul dintre oamenii care au fost prea mult răsfățați de noroc în calitate de proprietari.

Dar, pe turf, există o justiție care mai curând sau mai târziu aduce fiecăruia satisfacțiile meritate.

A face elogiul omului de cal care este d. general Moruzi, ar fi superflu căci oricine are cât de puțin contact cu alergările dela noi, cunoaște realizările înfăptuite de acest mare animator.

De aceia ne alăturăm miilor de sportivi care au răsplătit cu salve de aplauze, succesul de eri, și îl felicităm pentru ochiul avut atunci când din toate elementele prezentate la licitație a știut discerna pe cel mai bun.

Un cuvânt bun merită și cei doi colaboratori ai succesului de eri, antrenorul B. GABENS și jockeul GARNER.

GABENS a făcut odată în plus dovada marei lui arte de a pregăti un cal pentru un anumit succes, iar GARNER, prin modul magistral în care a încălecat, a făcut din nou dovadă de mare finețe. Pentru amândoi spunem un merităt : BRAVO !

Eri la Băneasa

Miss Rock a câștigat premiul Dianei,

Scârbă mică handicapul Grecianu și Tarzan premiul Flăcăilor

A doua probă importantă a zilei, handicapul Grecianu, a adus victoria lui Scârbă Mică.

Dacă asupra rezultatului premiului Dianei n'am avut de făcut nici o reticență asupra regularității, acestui rezultat îi aducem corectivul că alergarea fiind disputată cu incetinitorul, bătrânul fiu al lui Prince d'Orange și-a bătut adversarii la de buleu. Nu știm dacă alergarea fiind disputată într'o trenă susținută ar fi adus același rezultat. Noi opinăm, că nu. In orice caz, această victorie a venit să răsplătească vitalitatea lui Scârbă Mică și calitățile de antrenor ale lui BELA TOTH.

*

Al treilea învingător merituos al zilei, a fost TARZAN. Fiul iepei Tallos a dovedit că este dotat cu frumoase calități pentru meseria lui.

Intr'o cursă în care toate incidentele i-au fost cu totul defavorabile, a reușit totuși să câștige cu oarecare desinvoltură.

Animal mare, desigur că deabia cu trecerea timpului va reuși să arate întreaga valoare pe care o are.

Totodată, victoria lui Tarzan a venit să consacre pe Szandékos drept reproducător de valoare.

D. GENERAL MORUZZI
Proprietarul iepei Miss Rock

Dintre jockey, d-nu R. VINCENT și-a tăiat partea leului.

Eri patru victorii, astăzi trei, iată rezultate care îl consacră pe Vincent drept cel mai valoros jockeu care activează la noi.

1. PREMIUL LA GONDOLA. Hotoaica, Balsors și Neta au avut conducerea până la grilă unde Avanti trece la atac reușind să întreacă de un cap pe Neta care precede pe Balsors.

2. PREMIUL DUMBRAVA ROȘIE. Necaz și Băbuca sunt caii în frunte plutonului până la intrarea în linie dreaptă unde Caiafa trece la atac și-și asigură o ușoară victorie asupra Băbucei și lui Necaz. A patra Loti.

3. PREMIUL BASMA. Încă dela ridicarea benzilor Cornița ia avantajul și după luptă învinge pe Cocotte. A treia Dumneaei.

4. Premiul Dianei. **Glorietta ia conducerea pe care o trece Alunei după care My Lass, Frunză, Marcella și Miss Rock formau un pluton strâns.**

In linia dreaptă apar Getto și My Lass. Trece apoi Miss Rock susținută energic de Garner. O încercare a lui My Lass se arată infructuoasă victorie aparținând în cele din urmă iepei prințului Moruzi.

5. PREMIUL GRECEANU : Scârbă Mică conduce alergarea din cap în cap pentru a câștiga cu suficiente resurse asupra lui Danciu care a trebuit să se mulțumească cu locul al doilea înaintea lui Menelik. Lupta n'a participat la alergare, jockeul Cucu fiind lovit la start de Rubin.

6. PREMIUL FLACAILOR : Tarzan pierde câteva bune lungimi la ridicarea benzilor. Ocazie pentru Ciocârlan și Nae să ia conducerea. La intersecția pistelor Tarzan apropie pe înaintași reușind să întreacă de un gât pe Nae pe linia sosirei.

7. PREMIUL L'ALSACE : Boshko pierde piecarea. Conducerea o are Sukoro, care o lasă apoi lui Goblin. In linia dreaptă Goblin, Sukoro și Geza sunt în frunte plutonului până la jumătatea distanței, când Parabola trece cu autoritate. Favoritul Meu se intercalează

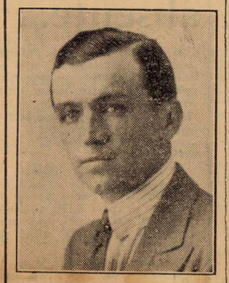

G. GARNER
călărețul câștigătoarei Premiului Dianei

între Geza și Parabola. După reclamație, Favoritul Meu este retrogradat dela locul doi în favoarea lui Geza.

REZULTATUL TECHNIC

BANEASA : Ziua X-a — Duminică 22 Mai 1938

1. Premiul LA GONDOLA — Vânzare — 1200 metri (L. D.)
(3,31) 20000, 4000, 2000 1000 lei

1	**Avanti**	50½	*Hutuleag*	24	24	Câștigat
2	**Neta**	51	*A. Cucu*	63	62	cap—2—½
3	**Balsors**	58½	*R. Cristea*	51	44	lungime
4	**Biribi**	60½	*R. Vincent*	32	44	Durata 1'14
	Furtuna	48	*Crișan*	251	232	
	Natasa	41½	*Oprescu*	150	97	
	Hotoaica	35	*Florescu*	146	95	

Avanti (Métropole și Aranyos IV) aparține d-lui **Leon Grigorescu**
Pariu Mutual: Tribună: 24; 19, 36; Peluză: 24; 16, 21 lei.

2. Pr. DUMBRAVA ROȘIE — Handicap — 1500 m. (P. V.)
(4,00) 25000, 5000, 2500, 1200 lei

1	**Caiafa**	56	*Vincent*	35	34	Câștigat
2	**Băbuca**	50½	*Mullot*	52	45	1½—¾—gât
3	**Necaz**	47	*Hutuleag*	122	167	Durata 1'32
4	**Loti**	56½	*Haits*	445	146	
	Ciurlan	49	*Iosza*	32	44	
	Răzor	59½	*Gill*	39	40	
	Corina	46½	*Crișan*	99	75	
	Spătar	52	*Logofătu*	35	34	
	Zori de Zi II	45½	*Frandes*	1618	991	

Caiafa (Prince d'Orange II și Cavitri) aparține d-lui **S. Schwartz.**
Pariu Mutual: Tribună: 35; 15, 19, 28; Peluză: 34; 14, 16, 26 lei

3. Premiul BASMA — Mixtă — 800 metri (L. D.)
(4,35) 25000, 5000, 2500, 1200 lei

1	**Cornița**	57½	*Vincent*	13	14	Câștigat
2	**Cocotte**	57½	*Cucu*	28	35	½—4—2
3	**Dumneaei**	47	*Tănase*	228	130	lungimi
3	**Zamfira**	57½	*R. Cristea*	45	46	Durata 0'49

Cornița (Walter Gay și Katie) aparține d-lui **S. Schwartz.**
Pariu Mutual: Tribună: 13; 11, 12; Peluză: 14; 13, 17 lei

4. Premiul DIANEI — 2100 metri (P. D.)
(5,08) 150000, 30000, 15000, 7500 lei

1	**Miss Rock**	57	*Garner*	16	19	Câștigat
2	**My Lass**	57	*Vincent*	161	266	¾—1½—2½
3	**Getta**	57	*R. Cristea*	64	68	lungime
4	**Lăcusta**	57	*Mullot*	94	97	Durata 1'54
	Glorietta	57	*J. Gill*	72	48	
	Marcella	57	*Iosza*	65	56	
	Frunză	57	*Hodgath*	386	312	
	Aluna	57	*Hutuleag*	917	564	

Miss Rock (Bishop's Rock și Mysel) aparține d-lui G-ral G. Moruzzi.
Pariu Mutual: Tribună: 16; 12, 21, 16; Peluză: 19; 12, 23, 16 lei

5. Premiul GRECEANU — Handicap — 2400 metri (P. V.)
(5,35) 60000, 12000, 6000, 3000 lei

1	**Scârbă mică**	59	*Toth Bela*	53	39	Câștigat
2	**Danciu**	60	*Ilinca*	44	48	1½—1½—2
3	**Menelik**	62½	*R. Cristea*	70	38	lungimi
4	**Rubin**	61	*Gill*	88	115	Durata 0'52
	Ces Pratique	57½	*Vincent*	43	38	
	Flor fina	46	*Logofătu*	90	103	
	Hop și eu	58	*Garner*	54	51	
	Luța	60	*Cucu*	247	267	

Scârbă Mică (Prince d'Orange II și Sirena) aparține d-lui St. Ștefănescu
Pariu Mutual: Tribună: 53; 19, 17, 26; Peluză: 39; 15, 16, 19 lei

6. Premiul FLACAILOR — 800 metri (L. D.)
(6,08) 40000, 8000, 4000, 2000 lei

1	**Tarzan**	53½	*Vincent*	15	15	Câștigat
2	**Nae**	53½	*Horvath*	109	128	gât—5—2
3	**Realist**	54½	*Gill*	75	61	lungimi
4	**Țicu**	56	*Takacs*	50	67	Durata 0'49
	Ciocârlan	53½	*Garner*	49	42	

Tarzan (Szándékos și Tallos aparține d-nei Zoe Lungu.
Pariu Mutual: Tribună: 15; 13, 23; Peluză: 15; 12, 20 lei

7. Premiul L'ALSACE — Handicap — 1600 metri (P. N.)
(6,37) 35000, 7000, 3500, 1700 lei

1	**Parabola**	55½	*Gill*	28	32	Câștigat
2	**Geza**	55½	*R. Cristea*	112	109	2—1½—cap
3	**Favoritul meu**	46½	*G. Crișan*	176	154	Durata 1'47
4	**Cin'te ține**	52	*Iosza*	192	124	
	Princier	55	*Vincent*	39	32	
	Li	48½	*Hutuleag*	66	90	
	Goblin	51	*Mullot*	79	94	
	Nolcică	55	*Balog*	116	131	
	Sukoro	53½	*Enescu A.*	196	207	
	Boshko	48	*Logofătu*	672	915	

Parabola (Balbinus și Patyolat) aparține Grajdului Romy.
Pariu Mutual: Tribună: 28; 15, 40, 47; Peluză: 32; 16, 23, 32 lei

Al V-lea concurs hipic dela Timișoara

Pe arena Banatul, a continuat eri cel de-al V-lea concurs hipic al Timișoarei.

Ziua doua a adus la locul concursului un număr mai mare de spectatori, drept consecință a frumosului spectacol oferit de prima zi.

S'a început cu disputarea în continuare, a premiului Mercur care a fost întrerupt în prima zi.

S'au obținut următoarele rezultate :

PR. MERCUR — PARCURS DE PRECIZIE SISTEM AMERICAN

I) 2500 lei: LT. BRAVIU pe armăsarul VOEVOD.
II) 2000 lei: CPT. RĂUTU pe armăsarul GALILEU.
III) 1500 lei: LT. EPURE pe iapa ALINDA.
IV) 1000 lei: LT. NICOLESCU pe armăsarul NĂSCOCITU.
V) 1000 lei: LT. EPURE pe armăsarul BIMBIRICA.

S'a disputat în continuare, PR. BANAT comportând un parcurs de vânătoare categoria mijlocie și disputat sub formă de handicap.

S'au clasificat în ordine :

I) 3500 lei: LT. EPURE cu iapa MÂNDRA.
II) 3000 lei: LT. HINȚEA cu iapa SAGHIA.
III) 2500 lei: LT. PETRESCU cu cu armăsarul BAS.
IV) 2000 lei: CPT. FLORESCU cu cu armăsarul SULTAN.
V) 1500 lei: LT. PETRESCU cu armăsarul DEAR BOY.

După o scurtă pauză a urmat PR. DADILOV parcurs special de precizie disputat sub fomă de handicap și deschis numai ofițerilor activi și rezerviști din specialitatea artilerie.

S'au clasificat :

I) 2000 lei și cupa gen. Petrescu: LT. TANCĂU cu armăsarul LULU.
II) 1500 lei: D-nul POPESCU VICTOR.
III) 1000 lei: LT. ȘTEFANESCU.
IV) 1000 lei: LT. LUCULESCU.
V) 1000 lei: MAIOR LUPU.
VI) 500 lei: LT. PATRAULEA.

A urmat o probă deschisă și amazoanelor și gentlemenilor.

Premiul „CERCULUI MILITARO-CIVIL" comportând un parcurs special de precizie tot sub formă de handicap.

Rezultatul obținut a fost :

I) 2000 lei: CAP. RADULESCU cu armăsarul BACAR.
II) 1500 lei: D-NA DINA PETRESCU cu iapa ALINTA.
III) 1000 lei: D-RA FELICIA TRĂNBIȚOIU cu iapa PAVA.
IV) 500 lei: d. FORTUNESCU cu armăsarul MUGUR.
V) 500 lei: d. FORTUNESCU cu armăsarul TIGRU.

In continuare s'a disputat sub formă de handicap „PR. FEDERAȚIEI ROMANE EQUESTRE" parcurs de vânătoare. Marea atracție a probei a constituit-o prezența LOCOTENENTULUI RANG care după cum se știe a fost clasificat al doulea la Olimpiada dela Berlin.

Rezultatul obținut a fost.

I) 6000 lei: LT. STOIAN cu armăsarul VOEVOD.
II) 4000 lei: CAP. TZOPESCU cu iapa YOLCA.
III) 3000 lei: LT. SMARANDACHE cu armăsarul DRAC.
IV) 2000 lei: LT. EPURE cu iapa ALINTA.
V) 1000 lei: CAP. TZOPESCU cu armăsarul GASCONY.

Având o greșeală, locotenentul Rang, n'a fost clasificat.

A concurat pe armăsarul DELPHIS cu care a obținut locul al II-lea la Olimpiadă.

Ultima probă a zilei și totodată a concursului, a fost „CUPA ARTILERIEI" parcurs de precizie disputată pe echipe de câte 3 călăreți aparținând corpurilor de trupă și Școalelor de artilerie.

S'a stabilit clasificația :

I) 1500 lei și Cupa artileriei: Reg. 34 artilerie Oradea Mare.
II) 1500 lei: Regimentul 40 artilerie.
III) 1500 lei: Regimentul 7 artilerie grea.
IV) 1500 lei: Regimentul 37 artilerie.

INFORMAȚIUNI

● **La secretariatul Jockey Clubului se face astăzi publicarea greutăților în handicapurile ce figurează pe programul reuniunei de Joi 26 Maiu crt.**

● **Tot astăzi se face la secretariatul soc. Hipice Române publicarea înscrierilor pentru reuniunea de Sâmbătă 28 Mai crt. dela Băneasa-Trap.**

● *Eri la Băneasa în timpul preparativelor de plecare ale Handicapului Grecianu, Rubin svârlind a lovit cu picioarele pe CUCU, călărețul Lutei. Consecința a fost că având două puternice contuziuni la braț și picior n'a mai putut încăleca. Probabil deltfel că să fie indisponibil pentru întreaga săptămână.*

● **Conform unei decizii luate de comitetul Jockey-Clubului, după disputarea Premiului Dianei, s'a luat sanliva iepei MISS ROCK.**

● **Starea jockeului MARCEL GABENS — care după cum se știe este suferind — s'a complicat prin declararea unui ichter.**

● Eri la Băneasa s'au plătit la event cotele :

CAIAFA—CORNIȚA 49
SCARBA MICA—PARABOLA 245

*

Societatea „Trăpașul" ne trimite spre publicare următorul comunicat:

Eri seară a avut loc ședința soc. „Trăpașul". Luându-se în discuție situația creiată prin abținerea de la cursele Hip. Băneasa trap, s'a constatat că 30 proprietari și crescători, cu un număr de 125 cai a căror valoare e necontestată nu aleargă pe acest hipodrom.

Dat fiind că soc. Hipică română nu a înțeles să satisfacă doleanțele proprietarilor comitetul a hotărît abținerea și mai departe de la curse.

In ceia ce privește măsura luată contra a trei proprietari din soc. „Trăpașul" comitetul se solidarizează cu actiunile întreprinse de d-lor, calificând această măsură ca abuzivă și neintemeiată.

Sosirea din premiul Dianei

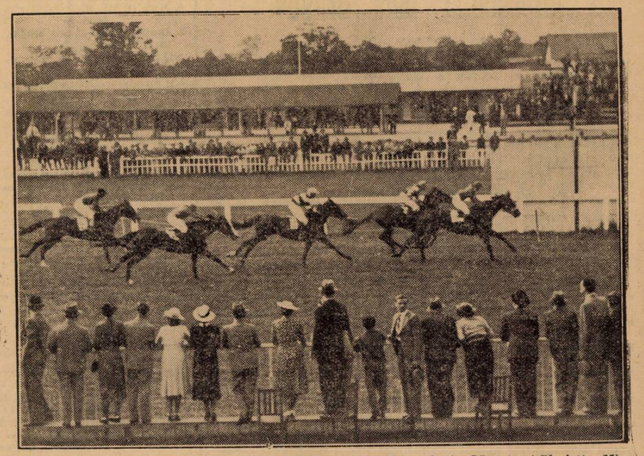

Miss Rock, precede cu 3/4 de lungime pe My Lass, urmată de Getta, Lăcusta și Glorietta. Miss Rock este încălecată de Garner și aparține d-lui G-ral Moruzzi

ATLETISM

Rezultatele concursului de selecţie

Organizat ca deschidere la matchul de rugby Franţa-Germania, concursul atletic de eri a constituit prima mare reuniune a anului.

Dacă în unele probe rezultatele au fost satisfăcătoare, în schimb în altele nu au dat satisfacţie; faptul nu trebue să surprindă, este cât se poate de normal la începutul unui sezon.

Spaţiul nu ne permite să insistăm asupra reuniunii de eri, o vom face cu altă ocazie, ceeace trebue să semnalăm este forma excelentă a lui Radu Ioniţă la 1500 m, cursa lui Dinu Cristea la 5.000 m., figura mai mult decât frumoasă a lui Dejenariu, a tânărului Cristea la 100 m. şi victoria netă a lui Lăpuşan la 800 m.

Din rezultatele care merită să fie iarăşi menţionate se poate număra deasemenea isprava lui Maesciuk la 400 m. garduri, săritura lui Kreisel la lungime şi performanţa excelentă pentru început, a lui Eilhard la prăjină.

Rezultate slabe la aruncări cu excepţia greutăţii unde Gurău s'a dovedit eri mai bun ca Schullery care a fost departe de forma de acum o săptămână.

Dar o ispravă care eri s'a situat pe primul plan, a fost desigur cea obţinută de ştafeta de juniori a Venus-ului, care pentru a nu ştim câta oară, a ameliorat recordul naţional la 4 x 100 m., reuşind de data aceasta să termine sub 46 secunde ceeace pentru juniori este admirabil.

In rezumat, o reuniune reuşită, care a avut darul să dea preţioase indicaţii oficialilor noştri la acest început de sezon, atât de încărcat în concursuri.

100 m. PLAT
1. Dejenariu (C. A. C.) 11 s. 2/10.
2. Cristea (Venus) 11 s. 2/10..
3. Liess (S. G. G. Br.) 11 s. 3/10.
4. Covaci (C. A. C.) 11 s. 3.

400 m. PLAT
1. Iordache (St. R.) 52 s. 8/10.
2. Nemetz (C. A. C.) 55 s
3. Budei (St. R.)

800 m. PLAT
1. Lăpuşna (Metc.) 2 m. 3 s. 2/10
2. Nemeş (St. R.) 2 m. 5 s. 2/10.
3. Iordan (C. F. R.) 2 m. 7 s. 3/10.
4. Lupan (V. D.) 6 m. 63.
5. Ciaclani (V.) 6 m. 39.
6. Alexandrescu (V.) 5 m. 90.

INALŢIME
1. Mossberger (S. S. G. Br.) 1 m. 65.
2. Liskay 1 m. 65.
3. Alexandrescu (V.) 1 m. 65.
4. Hasfaldi (V. D.) 1 m. 65.

PRAJINA
1. Eilchardt (C. A. Recaş) 3 m. 70.
2. Ieckel (S. S. G. Br.) 3 m. 20.

GREUTATE
1. Gurău (C. A. Brăila) 14 m. 07.
2. Schullery (S.S.G.Br.) 13 m. 64.

1500 m.
1. Radu Ioniţă (Astra Br.) 4 m. 10 s. 2/10.
2. Dinu Cristea (St. R.) 4 m. 16 s. 1/10.
3. Ahmet (St. R.).
4. Kiss (U. D. R.).

5000 m.
1. Dinu Cristea (St. R.) 15 m. 44 s. 4/10.
2. Lahny (S. S. G. Br.) 16 m. 41 s. 2/10.
3. Chicomban (Astra Br.) 17 m. 16.

400 m. GARDURI
1. Maesciuk (Dr. V.) 59 s. 2/5.
2. Lapuşan (Metrap.) 59 s. 3/5.
3. Krupka (Esta Sun) 60 s. 1/5.

LUNGIME
1. Kreisel 6 m. 70.
2. Ionescu-Piteşti (V.) 6 m. 65.
3. Mossberger (S.S.G.Br.) 12 m. 61
4. Herseny (C. A. C.) 12 m. 44.
5. Ciaclani (V.) 12 m. 19.

D I S C
1. Havaletz (Metrop.) 39 m. 63.
2. Schullery (S.S.G.Br.) 38 m. 73.
3. Gurău (C. A. Brăila) 37 m. 12.
4. Popescu Romulus (V. D.) 35 m. 55.
5. Mossberger (S. S. G. Br.) 34 m. 49.
6. Herseny (C. A. C.) 34 m. 45.

SULIŢA
1. Vămanu (St. R.) 56 m.
2. Ciaclani (V.) 52 m. 84.
3. Slobozeanu (S. T. R.) 50 m. 64.

ŞTAFETA 4×100 m.
1. Ştafeta Ardealului (Covaci, Borody, Liess, Dejenariu) 44 s. 4/10.
2. Venus (juniori) — Ionescu Piteşti — Hidioşanu — Bujacher — Cristea 45 s. 9/10 record naţional de juniori.
3. Combinata. Viforul Dacia — [illegible] Român.

Bucureştenii au fost mai buni decât brăilenii

Brăila, 22 (Prin telefon).— Concursul atletic desfăşurat aci între Selecţionata B a Capitalei şi cea a Brăilei a înregistrat un frumos succes.

In ansamblu, bucureştenii s'au arătat superiori localnicilor în probele de alergări şi sărituri, aruncările aparţinând în exclusivitate gazdelor.

100 METRI PLAT
1. Crăciun, 11 sec. 9 ;
2. Silberman, 12 sec. 1 ;
3. Onea ; 4. Moldoveanu.

200 METRI PLAT
1. Onea, 24 sec. 8 ;
2. Negrescu, 25 sec. 3 ;
3. Moldoveanu ; 4. Tomescu.

800 METRI
1. Negrescu, 2 min. 09 sec. 2 ;
2. Râşnoveanu, 2 min. 12 sec;
3. Răducanu ; 4. Todiriu.

1.500 METRI
1. Răducanu, 4 min. 45 sec. 1;
2. Todiriu, 4 min. 45 sec. 9 ;
3. Topală.

10.000 METRI
1. Gociu, 38 min. 20 sec. 1 ;
2. Topală, 38 min. 23 sec, 3 ;
3. Zinopol, 39 min. 21 sec.

STAFETA 4x100 METRI
1. Bucureşti B. (Onea, Moldoveanu, Răducanu, Crăciun), 48 sec. 7 ;
2. Brăila (Wolf, Tomescu, Cioroiu, Negrescu), 49 sec. 2.

5.000 METRI
1. Topală, 16 min. 48 sec. 7 ;
2. Gociu, 16 min. 49 sec. 3 ;
3. Petala, 16 min. 53 sec. 9.

GREUTATEA
1. Cioroiu, 10 m. 84 ;
2. Cruli 9 m. 83 ;
3. Panu, 8 m. 80.

DISC
1. Sibianu, 33 m. 82;
2. Cruli, 31 m. 58 ;
3. Trăistaru, 28 m. 29.

SULIŢA
1. Cruli, 51 m. ;
2. Trăistaru, 44 m. 90 ;
3. Sibianu, 37 m. 40.

INALŢIME
1. Ludu, 1 m. 65 ;
2. Cioroiu, 1 m. 60;
3. Sibianu, 1 m. 60.

LUNGIME
1. Calistrat, 6 m. 50 ;
2. Silberman. 6 m. 49 ;
3. Crăciun, 6 m. 09.

PRAJINA
1. Budescu, 2 m. 70 ;
2. Sibianu, 2 m. 70 ;
3. Cruli, 2 m. 60.

TRIPLU SALT
1. Calistrat, 13 m. 75 ;
2. Silberman, 12 m. 40 ;
3. Ludu, 11 m. 68.

Ce crede Sthurk despre concursul de eri

Eri după amiază, antrenorul Sturhk a luat contact cu mişcarea atletică românească, asistând şi urmărind cu atenţie desfăşurarea concursului şi mai ales comportarea atleţilor.

In organizare Sthurk a observat unele lipsuri, iar la atleţi a constatat că nu sunt urmăriţi de managerii cluburilor şi că lipsesc maseurii; în general, o uşurinţă dăunătoare.

Despre atleţii pe cari i-a putut urmări eri, Sthurk a declarat că România posedă un excelent material şi speră să ameliozere unele performanţe, bine înţeles, dacă va fi ascultat şi va avea sprijinul federaţiei.

Liceul Honterus a câştigat concursul interşcolar dela Braşov

Braşov, 22 (prin telefon).— In prezenţa a peste 1.500 de tineri în frunte cu oficialităţile oraşului reprezentate prin d. col Nanu primarul Municipiului şi corpul profesoral al tuturor şcoalelor locale, s'au desfăşurat Sâmbătă şi Duminică concursurile inter şcolare de atletism între liceele de aci care a înregistrat un succes desăvârşit.

Iată rezultatele technice obţinute :

CATEGORIA I

100 m.: Manea 11 s. 8; Binder 11 s. 9.

200 m.: Binder 24 s. 6; Barbe 24 s. 9.

3000 m.: Weber 10 m. 17 s. 5; Schnell 10 m. 40 s.

Inălţime : Scherg 1 m. 65 ; Schuster 1 m. 60.

Lungime: Schuller 6 m. 19; Schuster 6 m. 16.

Prăjină: Puşcaş 3 m. 10; Stavros 2 m. 90.

Greutate: Schullery 14 m. 67; record naţional de juniori. Schuler 13 m.

Disc: Coman 40 m. 69, Schullery 39 m. 85.

Suliţă: Schullery 45 m. 09; Schnell 44 m. 81.

Stafeta 4x100 m.: Lic. Honterus 48 s. 6; Lic. Meşota 49 s. 03.

CATEGORIA II

100 m.: Bugea 11 s. 6; Schuler 12 s.

1000 m.: Brems 3 m.; Horendy 3 m. 2 s.

Greutate: Brandsch 12 m. 36; Roth 11 m. 99.

Suliţă: Girş 41 m. 49; Roth 39 m. 25.

Ştafeta 4x100 m.: Lic. Honterus 48 s. 3; Lic. Meşotă 48 s. 8 Lic. Şaguna.

PUNCTAJUL GENERAL
CUPA MUNICIPIULUI
1. Liceul Honterus 82 pt.
2. Lic. Şaguna 31 pt.
3. Liceul Meşota 16 pt.

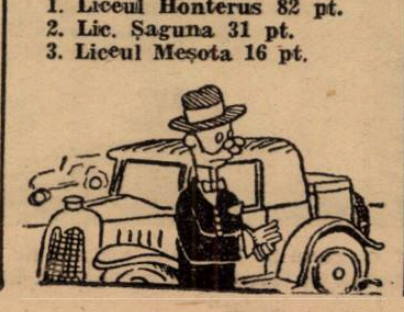

Volley-basket-ball

S'au primit

Primele inscrieri în campionatele interşcolare

Eri dimineaţă, delegaţii liceelor din Capitală s'au prezentat la cabana Sportului Studenţesc pentru a se înscrie în campionatele interşcolare de volley şi basketball.

Deşi anunţate din timp, concursurile n'au atras numărul de înscrieri aşteptat.

In faţa acestei situaţii, conducerea universitarilor a hotărît să amâne tragerea la sorţi a programului, pentru astăzi după amiază la ora 19.30 când se vor mai primi şi restul înscrierilor.

Se reaminteşte că nu se percepe nici o taxă, că listele de jucători trebuiesc vizate de direcţiunea şcolii respective şi că în ziua concursurilor jucătorii vor trebui să prezinte carnetele de identitate.

Până în prezent, şi-au anunţat participarea următoarelor licee: „Sf. Iosif", „Gh. Lazăr", liceul industrial „Regele Carol II", „Matei Basarab", „Profesorii Asociaţi", „Mihai Viteazul", „Cantemir Vodă", „Sfântul Sava" şi „Sp. Haret".

Astăzi se vor fixa capii de serii care vor fi probabil finaliştii de anul trecut, precum şi zilele în care urmează a se disputâ concursurile.

Rezultate modeste şi absenţe... nemotivate

A şaptea etapă din returul campionatului regional, deşi se anunţă disputată, nu a corespuns deloc aşteptărilor, din cauza neprezentării „la datorie" a [illegible] ai multor echipe şi din cele mai bune, fapt care a scăzut mult din spectacolul aşteptat.

In schimb, după amiază, a fost o demonstraţie extrem de interesantă pe noul teren al harnicei grupări E. F. A., unde a asistat un număr mult mai mare de spectatori decât pe celelalte terenuri.

Constatăm cu bucurie acest fapt, căci înseamnă un nou cartier al Capitalei cuprins în mrejele acestor două sporturi care se afirmă din zi în zi mai mult.

VOLLEY-BALL FEMENIN

START CLUB-FARMA
15-3; 15-9

Startul a arătat că şi-a recăpătat forma, căci întâlnind pe „farmaciste", a reuşit să-şi însuşească victoria destul de uşor. Jocul în general a fost slab, diferenţa dintre adversare fiind simţitoare.

S'au remarcat Mariana Bădescu şi Ecaterina Millea dela Farma, iar dela învingătoare: Mona Mavrocordat şi Kati.. Aman.

SP. STUDENŢESC-TELEFON CLUB 15-10; 15-0

Telefon Club s'a prezentat numai cu patru jucătoare, care deşi s'au comportat destul de bine nu au putut rezista „universitarelor" decât în setul prim, când au reuşit să totalizeze zece puncte.

In schimb în setul al doilea nu au contat deloc.

S'au remarcat Maia dela Telefon Club şi Rodica Riegler de la Sportul Studenţesc.

IUREŞ-MACABI, 15-2; 15-14

In deplasare, echipa secundă a campioanelor a recoltat o uşoară victorie în dauna „dudeştenelor", care deşi conduceau în setul al doilea cu 10-2 au trebuit să cedeze în faţa tehnicei adversarelor.

S'au remarcat Florina Georgescu şi Coca Gorciu dela Iureş, învinsele având cea mai bună jucătoare în Nutzi Heinerichzohn.

TELEFON CLUB B-VERGU
15-6; 15-6

Net superior, Telefon Club a dispus categoric de Vergu.

Este drept că acesta are o scuză prin lipsa mai multor titulare ceeace a handicapat enorm echipa.

S'au remarcat Simona Petrovan şi Monica Bolintineanu de la Telefon Club, iar dela Vergu Nicy Caralulis.

HAI HAI-CARAIMAN
15-0; 15-0

De oarece Caraimanul este suspendat, Hai Hai a câştigat fără eforturi şi încă la zero.

VOLLEY-BALL CAT. I-a

C.F.R.-AV. SPORTIV, 15-5; 14-15; 15-12

Un joc extrem de disputat dar nu prea spectaculos.

Feroviarii încep puternic şi reuşesc să-şi însuşească cu uşurinţă setul prim.

In schimb, în setul al doilea sunt conduşi cu 9-2, dar refac terenul şi au set-ball la 12, pe care însă îl pierd şi apoi şi setul are aceiaş soartă.

In setul al treilea, conduc la început detaşat, dar Avântul prinde teren fără a putea însă să egaleze aşa că C.F.R.-ul câştigă la 12, după ce are match-ball la 6 şi la 10. S'au remarcat: Paul Pârvulescu, Francisc Marinescu şi Ema Dumitrescu dela C.F.R., Avântul având cel mai bun jucător în Scorţeanu.

SP. STUDENŢESC-O. C. B.

De oarece „universitarii" nu fost programaţi să joace cu O. C. B.-ul înainte de a primi rezultatul apelului introdus, nu s'au prezentat în semn de protest.

AURORA-VIITORUL 15-0; 15-0

Lăzăriştii nu s'au prezentat, astfel că Aurora a câştigat fără să joace.

BASKET-BALL CAT. I-a

Singura partidă de basketball din categoria I-a programată pentru eri, între O.C.B. şi Macaby, a fost câştigată de primii cu scorul de 48 la 8 (24-2).

VOLLEY-BALL CAT. II-a

RADU VODA-VIITORUL,
15-8, 15-11

Derbyul seriei I-a, a dat naştere unei lupte aprige dar lipsite complect de spectaculozitate, din cauza formei slabe în care s'a prezentat adversarele.

Radu Vodă mai mobil şi mai tehnic, a reuşit să-şi însuşească victoria mărindu-şi astfel enorm şansele pentru câştigarea primului loc al seriei.

S'au remarcat Iordăchescu şi David dela Radu Vodă, iar dela Viitorul, Niculescu, care a făcut mult faţă de felul cum a fost servit.

I.P.S.P.B.-B.T.M.T., 15-1; 15-5

Tinerii sportivi premilitari deşi au jucat mai slab ca de obiceiu, au învins extrem de uşor pe B.T.M.T., care s'a prezentat numai în patru jucători. S'au remarcat Spatarenco şi Titinel Teodorescu dela I.P.P., iar dela B.T.M.T., Ionescu.

VERGU-MACABI, 15-6: 15-5

Ambele echipe au jucat în cinci oameni. Cei mai buni Florin Florescu dela Vergu, iar de la Macaby, Binder.

BONAPARTE-O.C.B., 15-11; 15-13

Deşi a jucat cu un om dela prima echipă, O.C.B.ul a pierdut destul de uşor.

(Continuare în pag. 9-a)

Ciclism

Alex. Fufă a câștigat proba de eri

Engelbrechter, animatorul probei
Chiriță și Schetz promit

In timp ce așii și „semi-vedetele" băteau eri drumul Predealului, al Banatului, sau cine știe ce culmi și drumuri mai dure, în vederea „Cupei Restaurației" — categoriile inferioare, începătorii și parte din reprezentanții cat. II-a n'au „șomat" de fel.

„F. R. S. C"-ul le-a organizat o cursă pe 55 de km., sub formă de handicap.

ALERGAREA

La începători, Fufă și Engelbrechter iau conducerea secondați de Schetz și Chiriță, luptând să nu fie prinși de categoria a III-a.

Și în adevăr, până la urmă cei patru reușesc să-și păstreze o bună parte din avantaj.

La demarajul final, Fufă jenează pe Engelbrechter. Se produce o contestație, însă dovedindu-se că gestul n'a fost voluntar se decretează următorul:

REZULTAT TECHNIC

1) Alex. Fufă (Pr. N.) a parcurs 55 km. în o oră și 57 m.

2) W. Engelbrechter (V. C. R.) același timp.

3) C-tin Chiriță (V. C. R.) la 1 m. 20".

4) Victor Schetz (A. C. S. A.) la 2'10".

5) Gheorghe Șerban (Pr. N.) la 2' 35".

6) Ion Niculici (Pr. N.) la 3'35".

7) Gr. Georgescu (A. M.) la 7'.

8) Ion Mihăilă (Pr. N.) la 9'.

9) K. Sakâzlian (A.C.S.A.) la 12'.

CUM S'AU COMPORTAT

Invingător, Alex. Fufă este autorul unor performanțe bunicele în ultima vreme, așa că victoria de eri nu e o supriză ci un prilej de încurajare.

Engelbrechter, foarte bine; a fost animatorul probei.

Chiriță — un debutant — bine, Schetz în progres, iar Sahâzlian a mai terminat o cursă în timp util.

Au luat plecarea 18 concurenți, s'au clasat 9 în timp reglementar, iar din rest, Craighero și Pallade au abandonat.

Activitate intensă la Brăila

Brăila, 22 Mai. — Duminica viitoare, va fi în localitate, o intensă activitate ciclistă.

Astfel, pe velodromul parcului sportiv „Regele Carol" se va desfășura, după sosirea în proba motociclistă „Curierul de război", un match omnium, compus din trei probe.

Pe șosea se va disputa, în aceiași zi, cursa Gheeet-Somova-Gheeet (150 km.).

La această cursă vor participa : Virgil Mormocea, Zamfir Munteanu și frații Popârlan.

După cursă se va selecționa echipa ce va reprezenta Brăila în „Cupa Restaurației".

Rezultate modeste și absențe... nemotivate

(Continuare din pag. 8-a)

S'au remarcat: Bebe Tipărescu dela Bonaparte și Simiaver dela O.C.B.

AURORA-INAINTE, 15-12; 15-3

Intărită cu jucători dela Pebe, Inainte a cedat totuși adversarilor.

E.F.A.-V.S.C., 15-8; 17-15

In fața unei asistențe numeroase, E.F.A., jucând mai slab ca de obiceiu a dispus destul de greu de verzi.

S'au remarcat dela E.F.A., Avachian și Siurneyan, iar dela V.S.C. foștii Prunescu și Condeescu.

VOLLEY-BALL CAT. III-a

VIITORUL-E.F.A.,
13-15; 15-3; 15-9

Joc extrem de disputat. S'au remarcat : Ganea, Georgescu (Viitorul) și Keizean (E.F.A.).

RAHOVA-RADU VODA
15-5; 9-15; 15-13

Joc de factură slabă. Rahova întărită cu un jucător dela echipa II-a, a câștigat pe merit.

PEBE-A. S. 13, 15-5; 15-5

Numai în patru jucători, A. S. 13, a pierdut, tot pe merit, dar la o diferență mai mare.

BONAPARTE-C.F.R., 17-15;
15-9; 15-9

Același lucru au făcut și feroviarii, care tot în patru oameni au pierdut dar ceva mai greu.

S'au remarcat: Slavici și Costică (C.F.R.).

BASKET-BALLL CAT. II-a

I.P.S.P.B.-RADU VODA
18-13 (2-9)

Tinerii premilitari au reușit o victorie extrem de concludentă, dacă ținem seama că au sunt decât la al doilea match oficial. Au dat dovadă în deosebi de o condiție fizică superioară. S'au remarcat dela I. P. P.: internaționalul Andreiaș, Slăvescu și Ghimbășeanu; iar dela Radu Vodă, David.

BONAPARTE-O.C.B.
43-15 (26-7)

Net superiori, „bonapartiștii" au câștigat cu ușurință.

S'au remarcat: Tipărescu și Miron Ioanid dela Bonaparte; iar dela O.C.B.: Simiover. A condus excelent d. Briades.

C.F.R.-E.F.A., 43-32 (26-24)

Joc extrem de spectaculos și disputat. S'au remarcat: Hartunian (E.F.A.) și Păduraru Cornel dela C.F.R.

RAHOVA-V.S.C., 30-15 (12-6)

S'au remarcat: Teodoru II (Rahova), iar dela V.S.C., Fane Prunescu și Condeescu.

JUVENTUS-LUCEAFĂRUL,
75-3 (37-2)

Net superiori, roș-albaștri au învins extrem de confortabil.

S'au remarcat: Marin Pall și Tulbure (Juventus).

AURORA-PEBE, INTRERUPT

De oarece s'a spart mingia, partida a trebuit să fie întreruptă.

BASKET-BALL CAT. III-a

C.F.R.-RAHOVA, 30-8 (20-4)

Joc frumos. S'au remarcat : Ionică, Udrescu și Safian.

VIITORUL-V.S.C., 16-14 (8-8)

Un match egal ar fi fost mai echitabil. S'au remarcat: Ionescu și Rafael, iar dela V.S.C.: Hatazi și Bădescu.

AMICALE

O.C.B.-E.F.A., 39-28 (10-12)

Eri după amiază, în fața unui număr remarcabil de spectatori, s'a disputat matchul de basket dintre primele echipe ale cluburilor E.F.A. și O.C.B.

Jocul a fost extrem de spectaculos, E.F.A. practicând un joc cu pase multe. O.C.B.-ul, dacă a văzut că nu poate rezista, a introdus, după pauză pe Sami Grunștein, care a câștigat partida.

S'au remarcat, afară de cel amintit: Schlesigner (O.C.B.) ; Avachian și Eramian (E.F.A.).

Gh. Epuran

Excursiile asociației România Pitorească

Asociația de turism și sport „România pitorească" aduce la cunoștință că organizează următoarele excursiuni :

I. In zilele de 28 și 29 Mai la Vălenii de Munte, Valea Teleajenului, Masivul Ciucaș, Brașov, Valea Prahovei.

II. In zilele de 4 și 5 Iunie pe Valea Prahovei, Masivul Postăvar, Brașov, Valea Prahovei.

III. In zilele de 11, 12 și 13 Iunie la Gheorghieni, Lacul Ghilcoș și Cheile Bicazului.

Transportul în excursiunile de mai sus, se efectuează cu autocarul propriu al Asociației.

Inscrieri și informațiuni în pasagiul Român nr. 14 (tel. 3.12.52).

Știri

Pe terenul sportiv din Brăila se va juca Duminica viitoare un match de handball între echipele grupărei V. T. M. și Industria sârmei.

Comisia superioară de apel depe lângă federația de volley și basketball, a fost convocată într'o ședință specială pentru Joi 26 Mai la ora 20,30. Ședința se va ține în localul U. F. S. R. din str. Cantacuzino No. 33 și în cursul ei se vor judeca toate apelurile rămase în restanță

Ținând seama de faptul că în scurt timp campionatul regional va lua sfârșit, comisiunea a convocat delegații tuturor grupărilor care au de susținut apeluri, pentru a putea fi soluționale.

*

New-York, 21. — **Ultimele concursuri atletice disputate în St. Unite au înregistrat următoarele rezultate:**

LA DALLAS: Fred Walcott a câștigat cursa de 100 yardzi în 9 s. 8/10, 120 yardzi garduri în 14 s. 1/10 și 220 yardzi garduri în 23 s.

LA PRINCENTON: Lynch a lansat ciocanul 51 m. 01.

LA OREGON: Robinson, sprinterul negru, a acoperit 100 yardzi în 9 s. 6/10, 220 yardzi în 21 s. 2/10, 220 yardzi garduri în 23 s. 5/10. In acelaș timp, a sărit în lungime 7 m. 38.

LA HARVARD, Nortrop, în 1 m. 52 s. 3/10 a câștigat cursa de 880 yardzi și o milă în 4 m. 18 s. 2/10; Day a acoperit 120 yardzi în 14 s. 7/10; Cassel a aruncat ciocanul 50 m. 03 și Harding a sărit cu prăjina 4 m. 11.

Concursul de tir dela Cernica

Duminică dimineața la standul de vânătoare „Cernica", în prezența d-lor gl. Manu, d. colonel Dumitrescu, Manole Stroici cu d-na, Ed. Grant cu d-na, George G. V. Dumitrescu, Cristoveanu, Geo Mirea, Ionescu Călinești I și II, Bossie și d-ra Bossie Polizu, Vimer, s'a continuat concursul de tir la porumbei și carabină.

Concursul de porumbei organizat în trei serii eliminatorii a avut următorul rezultat:

SERIA I-a

1. D-na Stroici.
8 concurenți.

SERIA II-a

1. ex-aequo: D. Cristoveanu, D. Polizu și D. Ionescu Călinești I.
19 concurenți.

SERIA III-a

1. ex-aequo: D. Vartparamian și D. Ionescu Călinești.
8 concurenți.

A urmat o demonstrație de tir cu carabina la 50 m. culcat nerezemat, executată de patru din trăgătorii ce au reprezentat România în balcaniada de tir, d-nii Geo Mirea, Ionescu Călinești I, d. Grant Ed., D. George Dumitrescu, cari au obținut în medie 96—99%

STATIUNEA BALNEO-CLIMATICA
CĂLIMĂNEȘTI CĂCIULATA

APE MINERALE sulfuroase pentru băi, recomandate în reumatism cronic, anemie, limfatoze, migrene.
APE PURGATIVE pentru băut.
INHALAȚII, pulverizații, băi de nămol, băi de acid carbonic, etc.
PLAJE LA OLT

RENUMITA APĂ DE CĂCIULATA recomandată în tratamentul bolilor de rinichi ficat, căi urinare, gută, artritism.
LA „MARELE HOTEL" CAMERE CU TOT CONFORTUL MODERN
SEZON 1 IUNIE — 30 SEPTEMVRIE.
Prospecte, tarife la Societatea GOVORA-CĂLIMĂNEȘTI
Str. Brezoianu 62, București

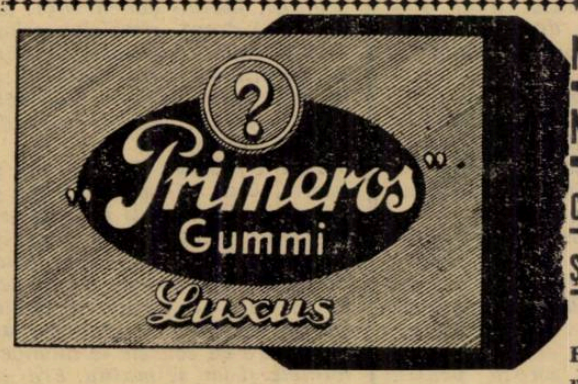

NU UITAȚI NICIODATA CEL MAI BUN ȘI CEL MAI FIN
=
Refuzați orice alt produs inferior !

Citiți și răspândiți Universul Sport

MOTOCICLETE „NSU"

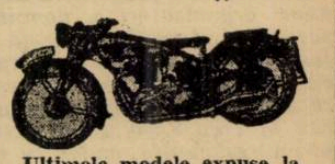

Ultimele modele expuse la Reprezentanța „CONTEROM" str. Vasile Conta 8 20

Nautice

Excelenta comportare a lui Octavian Vulcănescu,

în caravana nautică Hârșova-Brăila-Galați

Galați, 22 (prin telefon de la corespondentul nostru). — **Azi la orele 17.15 a sosit în localitate caravana nautică plecată eri la ora 13 din Hârșova.**

Caravana, sub conducerea d-lui cpt. activ Virgil Ionescu, a străbătut o distanță de 120 km.

După cum am spus, plecarea s'a dat eri la orele 13 din Hârșova.

La orele 20 caravana a poposit la mila 62 unde a rămas până azi dimineață la orele 5, când s'a dat din nou plecarea.

La sosirea în Galați d. comandor Ceruca, președintele ligei Dunărea de jos, cu concursul a două stoluri de străjeri comandați de d. Ștefănescu-Cerber, au făcut membrilor caravanei o frumoasă primire.

Din această caravană au făcut parte 16 echipaje și anume: 13 bărci din Galați în formație de 3 + 1 (trei vâslași și 1 conducător).

3 bărci dela Galați între cari 2 cu doi vâslași plus un conducător și una cu un singur om pe bord : Octavian Vulcănescu. Acesta este desigur cunoscut publicului sportiv căci are la activul său, ocolul României pe apă.

Cu ocazia acestei caravane Vulcănescu a stabilit o nouă performanță : a parcurs singur în barcă distanța de 120 km. în 17 ore.

Celelalte trei bărci au fost ale clubului „Voevodul Mihai" din Galați.

Dela secțiunea Sp. Studențesc

Secțiunea de natație a grupărei Sportul Studențesc convoacă ședință de comitet pentru Marți 24 crt. ora 17.30 la sediul grupărei din strada V. Pârvan 64; toți membrii din comitet, precum membrii vechi ai secțiunei, și aceia care ar dori să se înscrie, vor trebui să fie prezenți.

Tot odată secțiunea face cunoscută organizarea la cabană a unei kermese pentru ziua de 4 Iunie ora 21, în vederea strângerii de fonduri.

Cei ce țin la bunul mers al secțiunei, sunt rugați să-și dea concursul.

Oină

Școala normală din Galați a câștigat „Cupa Revizoratului Școlar"

GALAȚI, 22 (prin telefon). — **Cu ocazia serbării de eri a patronului premilitarilor s'a disputat în localitate un match de oină între liceul Vasile Alexandri, seminar și școala Normală, pentru cupa „Revizoratului Școlar".**

Cupa a fost câștigată de școala Normală.

După acest concurs s'a jucat un match de foot-ball între echipele centrului I și II. Matchul s'a terminat cu scorul de 6:2 în favoarea ultimilor.

Franța e campioană a Europei

în urma victoriilor repurtate asupra României (11-8) și Germaniei 8-5 (3-5)

ASPECTE

Cu matchul de ieri campionatele europene de rugby au intrat în domeniul unde singure amintirile domnesc și în care faptele sunt învăluite în ceață...

A fost un match mare.

Un match care s'a bucurat de atenția publicului și care merita să aibe loc pe unele din cele mai grandioase stadioane ale lumii.

Atmosfera marilor întâlniri internaționale. Plus căldura care nu a încetat să arunce valuri de fierbințeală asupra unui stadion în ținută de ceremonie.

Matchul era sorocit pentru ora 17,30, când se spera ca soarele în drum spre... dormitor, să treacă după masiva clădire a Gib-ului.

Dar acesta a jucat festa domnilor organizatori și domnilor spectatori. Aceștia din urmă au fost mai greu loviți pentrucă domnii organizatori erau vreo 20 pe când spectatori se numărau la vreo 9.000, sumă destul de impresionantă, având în vedere că la matchurile de campionat, obișnuite, asistența se compunea din... jucători, puți și câțiva gardieni, plus una din rudele jucătorilor.

Aceeași massă felurit colorată mai ales acum când domnii și-au scos vestoanele rămânând în cămăși și mai ciudat colorate. Ce-i apropia însă era verticala cravatelor de mătase, de cașmir, șifonabile sau nesifonabile.

Doamnele și domnișoarele nu s'au lăsat mai prejos ca opușii lor: bărbații, punând în îmbrăcăminte toată bogata și nesecata lor fantezie. Pălării mari, florentine, pălării mici, cu borul ridicat în sus, coafuri îndrăznețe, rochii albe, pantofi din cari nu se vedeau decât niște tocuri și barete, restul lăsat în sarcina ciorapului și a piciorului, să fie completat, iată în succint rezumat al toaletelor. Bineînțeles că dacă aș fi fost femeie m'ar fi tentat să vă descriu până și croiala... dar cum nu sunt...

Bufetul era în vogă.

Citronadele, scandalos de scumpe, făceau concurența, loială ce-i drept, simplelor rahaturi cu apă rece luate în vârf de scobitoare întrebuințată și la matchurile trecute. Era căldură. Deci se scuzau anumite călcări ale igienii.

Toți circulau. De sus jos și invers. Unii își căutau soția și cu copilașii pierduți fără de urmă, alții prietenii, iar unii își căutau pur și simplu... liniștea. Pe care nu o găseau decât departe spre tribunele laterale. Odată așezați aci descopereau cu uimire că soarele le încingea hainele și iar se mutau. Era un dute-vino obositor de neobosit. (Scuzați-mă ! Un pleonasm...).

Cei cari veniseră de vreme se familiarizaseră cu vecinii. Discutau lucruri banale:

— Ce ziceți de căldura asta ?..

— Ce să zic ? M'am săturat. De-ar veni o ploaie...

Lasă că vine ea, n'ai grije, intervenea altul care vroia să facă pe intermediarul între Dumnezeu și cel supărat pe căldură.

Gata-gata să se adevereasică spusele acestuia din urmă. Pachete de nori ca niște imense vălătucuri de vată prăfuită începură un... match. Se alergau de colo până colo. Mai treceau prin fața soarelui care neavând ce face și neputând riposta — depărtarea — dispărea pentru un moment, mai se întâlneau ciocnindu-se, se îmbiau și... dispăreau.

Spre bucuria unora și spre părerea de rău a altora. La urmă toți acceptară căldura ca pe ceva inevitabil, un fatum împotriva căruia nu e bine să lupți.

Vânzătorii de limonăzi inoportunau adesea raza vizuală a domnilor spectatori, trecând prin fața lor. Aceștia îi întrebau mai în glumă, mai în serios, dacă au rude la Azuga (?), dacă sunt de sticlă și alte asemenea bancuri. Alții o luau mai repede spunându-le ce se cam spune în ocazii de-acestea.

Peluza, mai sură. Ca de obiceiu. Mulți elevi cari, îmbărbătați de inițiativa Federației, au ținut să asiste la match. Erau, bineînțeles, cei mai gălăgioși, fluerând când trebuiau să aplaude și aplaudând când trebuiau să tacă.

La ora 17,30 echipele apar pe iarba măruntă a stadionului.

O tușe dela matchul Franței și Germaniei

După imnurile respective se schimbă fanioanele, iar căpitanii echipelor dau mâna.

Francezi și germani. Totuși au dat mâna...

Jocul începe. Lupta strânsă. Guleria formidabilă pentru Franța.

D. Cristea P. Nicolae are ocazie să intervie. In calitate de infirmier. Dar se întâmplă acelaș lucru ca Joi.

Remediile d-lui Nicolae P. Cristea s'au dovedit a fi mai mult de natură psihologică... Pentrucă la apropierea d-sale cel accidentat se scula de jos.

O singură dată nu s'a întâmplat lucrul acesta. Bonnus, fundașul francez este lovit la față. Infirmierul intervine și cu mare folos.

Repriza a doua. Acelaș joc extrem de spectaculos și cu faze aproape dramatice. Galeria își îndeplinește misiunea încurajând și aplaudând.

Lăzile cu „Cointreau" cu „Rhein" și o cupă de argint își așteaptă stăpânul cu resemnare. Acesta se resemnează atunci când francezii marcând obțin o victorie meritată.

Matchul s'a terminat. D. Herch, arbitrul, fluieră de trei ori scurt și echipele se liniștesc și se îndreaptă în spre tribuna de onoare unde Desclaux, căpitanul echipei Franței, primește cupa cea mai râvnită. Lăzile cu băuturi întăritoare intră în posesia francezilor cari le sorb din... ochi.

D. Caracostea, blândul președinte al Federației de rugby, e emoționat.

Formațiile franceză și germană se duc să-și ia bagajele și să plece la hotel.

Campionatul european de rugby s'au terminat.

Amintiri frumoase, amintiri duioase...

EUGEN VERZEA

Cum a decurs matchul

Ziua de eri, poate fi considerată de admiratorii sportului nostru cu balonul oval un fericit prilej de verficare, a cauzelor căror își datorește rugby-ul marea popularitate de care se bucură în apus.

Partida de eri, ce s'a disputat pe stadionul A.N.E.F. între reprezentativele Franței și Germaniei, a fost d eo valoare excepțională.

Ambele echipe au depus maximum de energie, pentru adjudecarea victoriei, care avea să le aducă titlul de campion al Europei, și au furnizat astfel un joc de o rară spectaculozitate.

Găsim însă interesant sq subliniem, că partida ar fi depășit cele mai optimiste calcule, dacă jocul furnizat de adversarii nu s'ar fi caracterizat în anumite momente, în special în ultima repriză, prin oarecari durități.

Rezultatul final nu prezintă un criteriu de a judeca, adevărata fizionomie a jocului.

Trebue să menționqm, înainte de a face anumite considerațiuni technice, că francezii, au jucat mult mai inteligent. Dacă germanii nu ar fi practicat un joc de apărare formidabil, Franța ar fi realizat o victorie categorică.

Publicul care până dăunăzi privea acest domeniu sportiv ca o ramură ce nu prezintă interes, astăzi, odată cu consumarea campionatului european, putem preciza că, sportul nostru cu balonul oval și-a asigurat un loc de cinste în erarhia jocurilor sportive românești.

TOATE PARTIDEL EAU PRILEJUIT SPECTACOLE DE MARE ANVERGURA

Se mai cuvine să menționăm că echipele ce-au participat la turneul de rugby dela București au furnizat partide de aleasă calitate

Primul mathc, Franța-România, a prilejuit momente de adevărată sărbătoare.

După cum se știe, reprezentanții rugby-ului galic, au dispus de echipa României cu 11-8. Dealtfel, această partidă o putem considera ca cea mai spectaculoasă dintre toate cele 3 întâlniri ce s'au jucat în cadrul campinatului european.

Deasemeni, matchul de-acum câteva zile care s'a soldat cu o surprinzătoare victorie a Germaniei în dauna României (8-3) a plăcu tfoarte mult.

Mai adăugăm că, și matchul finală, de eri, a corespuns.

Dar ceeace constitue o notă caracteristică, sunt indiscutabil matchurile extrem de disputate și rezultatele strânse dintre cele 3 națiuni participante.

Odată cu terminarea ultimului capitol din cadrul turneului european, primii au reușit să câștige pentru a doua oară titlul de campioană a Europei.

A doua clasată este Germania, iar România ocupă locul 3.

FRANCEZII AU CAȘTIGAT PE MERIT

Revenind asupra modului cum a decurs partida de rugby de eri, trebuie să afirmăm că echipa de rugby a Franței, a meritat pe deplin victoria.

Toți cei cincisprezece jucători s'au prezentat foarte bine, în special ultimul mi-temp.

LINIA DE ATAC : CEL MAI PUTERNIC COMPARTIMENT AL FRANCEZILOR!

Linia de atac a echipei învingătoare are meritul de a fi înscris două splendide essaiuri.

Le Goffi, Bergese, Deselaux, Canegre, au jucat formidabil.

BERGESE, UN JUCATOR EXTRAORDINAR

Fin, atacant, perfect cunoscător alregulamentului de joc, util în atac și apărare, și, beneficiind în plus de un stil de joc impresionant, Bergese, a fost cel mai bun dintre cei 30 de jucători, ere au evoluat eri pe stadionul ANEF.

DESCLAUX !!..

Desclaux, a jucat, deasemeni, foarte frumos.

Acțiunile sale, reflexele de care a dat dovadă, în anumite momente critice ale jocului, îl indică, alături de Bergese, drept factorul determinant al victoriei.

Dealtfel, putem preciza că „micul Desclaux" a jucat mult mai bine, și mai technic, decât în matchul de acum o săptămână.

LE GOFF ȘI CAMEGRE

Și acești jucători au făcut o figură excelentă.

Primul, a intervenit cu succes și a condus exceelent atacul.

Camegre, care a înscris primul essai pentru Franța, a jucat la rându-i, tot atât de bine.

A pasat, a placat și s'a impus prin acțiuni personale de toată frumusețea.

Thieres și Gausens au jucat extrem de frumos.

Linia de atac franceză datorează mult acestor valoroși jucători, care asemănător unui dinam, au alimentat tot timpul „trei sferturile".

Cei opt înaintași, s'au impus printr'un joc util la tușe și în special la grămadă.

Deși mult mai greu, meile-ul german, a fost nevoit să cedeze în ultima repriză, grămezei franceze, mult mai legată.

In special, Clape, Arotea, Dupont, Fabre și Lombartieur, au fost adevărate revelații.

FILMUL MATCHULUI

Jocul începe, prin acțiuni foarte spectaculoase.

Ambele echipe, joacă, deschis, pe toate compartimentele.

Germanii, se fac remarcați prin acțiuni pe linia de trei sferturi.

Linia de atac a francezilor pierde câteva ocazi de marcat.

La tușe, francezii sunt de pe-tim superiori.

In min. 5 Canegre (Franța), înscrie (3—0).

In min. 10 de joc spre surprinderea tuturor, dela o învălmășeală, Wehrmann, înscrie la rându-i și Isenberg transformă.

GERMANIA—FRANTA 5—3

La reluare. Franța. domină pe toate compartimentele.

Germanii fac eforturi, pentru a stăvili încercările francezilor.

In minutul 65, după o cursă extrem de frumoasă, Bergese, (Franța), înscrie imparabil.

Desclaux, transformă impecabil.

FRANTA — GERMANIA 8—5

Germanii, nu pierd însă curajul.

Inaintarea lor funcționează, cu mult succes.

Rând pe rând, Le Goffi, Connegre, Bergese, sunt la numai câțiva metri de buturile germanilor.

Apărarea acestora însă, formează un zid greu de trecut.

Sfârșitul jocului găsește linia de atac a Franței în plină funcțiune.

D. F. Herck, a condus corect.

Declarații după joc

D. MEISTER, CONDUCATORUL ECHIPEI GERMANE

„Dacă linia de atac a echipei noastre juca mai strâns, rezultatul poate era altul.

Felicit pe învingători, cari eri, au fost mult mai buni"

D. F. HERK, ARBITRUL MATCHULUI

„Cei mai buni au învins. Echipele au jucat extrem de nervos, astfel se explică unele brutalități".

D. Caracostea (președintele F. R. R.).

„Un joc foarte frumos și o luptă mare.

Francezii au dispus pe merit de germani iar rezultatele acestor 3 matchuri sunt cum nu se poate mai exacte".

D. Raffi:

„Francezii au avut toate șansele să bată și au bătut. Germanii au jucat foarte legat.

Crabos, (internaționalul de odinioară al Franței și selecționeurul echipei franceze):

„Partida de astăzi poate fi comparată cu matchurile dintre francezi și irlandezi de odinioară.

D. G. Plagino, înmânează o cupă echipei de rugby a Franței

Pagina Boxului

Sâmbătă seara se va desfășura la Arenele Romane o importantă reuniune internațională

Doi foști campioni mondiali pe program

Penultima zi a acestei săptămâni este sortită unui eveniment de al cărui succes depinde viitorul boxului profesionist din România.

Sâmbătă seara la Arenele Romane se va desfășura o reuniune internațională de mari proporții.

In cadrul serbărilor pentru „Luna Bucureștilor", municipiul

SANGCHILI

a înțeles să acorde să nu ignoreze sportul și, pe alături de celelalte organizări, a pus, la loc de cinste, manifestările pugiliste.

Inceputul unui ciclu de patru reuniuni se va face Sâmbătă, zi pentru care, cu concursul unui promotor cu frumos trecut, municipiul a alcătuit un program căruia nu i se poate reproșa nimic.

Pe acest program figurează patru matchuri profesioniste cari vor aduce pe ring, pe lângă reprezentanții României, același număr de boxeuri profesioniști.

Un regal sportiv în toată puterea cuvântului, căci cei patru oaspeți au la activul lor performanțe excepționale și vor urca treptele ringului aureolați de faima unor invidiate titluri.

DOI FOȘTI CAMPIONI MONDIALI

Fără a respecta ordinea din program — această ordine nu va fi definitivată decât prin tragere la sorți — vom arăta, înainte de toate, că la reuniunea dela 28 Mai vor participa, printre alții, și doi foști campioni mondiali.

Este vorba de francezul Valentin Angelmann și de spaniolul Balthazar Sangchili.

Fost campion mondial la categoria muscă și actualmente deținător al titlului european, Angelmann a pierdut la masa verde, trofeul suprem al categoriei. A fost deposedat de titlu de comisiunea forurilor unificate dar i s'a recunoscut calitatea de challenger al lui Benny Lynch, campionul lumii.

Este deci sigur că adversarul lui Dumitru Panaitescu, deținătorul titlului național de categorie muscă, este un boxeur de excepțională valoare.

Balthazar Sangchili, care la 28 Mai va fi opus lui Ion Gorun, fost campion național la categoria cocoș, nu este un boxeur mai puțin proeminent ca Angelmann.

Campion al Spaniei la categoria cocoș, Sangchili este unul dintre puținii boxeuri cari se pot mândri cu victorii asupra fenomenalului Brown, căruia i-a răpit titlul de campion mondial, acum patru ani, spre a i-l ceda, din nou, abia acum două luni.

Continuând să rămână, împreună cu Toma Aurel, cei mai serioși candidați europeni la titlul suprem al categoriei, Balthazar Sangchili este chemat să arate, în ziua de 28 Mai, lucruri interesante.

UN CAMPION DIN CUBA

Reuniunea de Sâmbătă seara nu va fi lipsită de numere exotice. Cubanul Cheo Morejon, campion de categorie grea al țării sale, va evolua pe ring, alături de Moți Spakow, fost campion al României, care vrea să își verifice forma înainte de a ataca titlul continental al categoriei, titlu care l-a obsedat serios în anii din urmă.

INCA UN SPANIOL

In fine, José Mico, compatriotul lui Balthazar Sangchili, este un alt boxeur străin căruia îi vom face cunoștință Sâmbăta viitoare. Invingător al lui Gh.

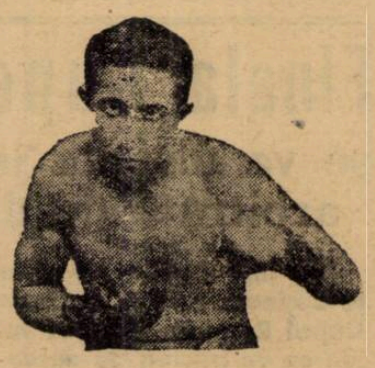

D. PANAITESCU

Covaci, spaniolul va înfrunta, în București, pe fostul dublu campion european Lucian Popescu.

SPECTACOL DE CALITATE

Este cert că, cu asemenea elemente, spectacolul ce se va desfășura Sâmbătă la Arenele Romane este tot ce s'a oferit mai bun, până în prezent, publicului bucureștean. De aceea, succesul este mai dinainte asigurat.

Siki

Georges Leclerc nu știe încă nimic de campionatul european

Aseară am primit din partea profesorului Georges Leclerc, managerul lui Toma Aurel, o scrisoare prin avion.

Rândurile scrise de managerul francez sunt extrem de îngrijorătoare și merită a fi publicate, deoarece exprimă cât suflet și interes depune Leclerc pentru pensionarul lui, Toma Aurel.

Iată cum începe scrisoarea :

Gândesc că la ora când vă scriu ați văzut pe Toma Aurel și poate că și sunteți informați despre soarta campionatului european.

Aștept cu nerăbdare o telegramă care să nu fie prea crudă pentru sufletul meu și să-mi dea oarecari speranțe că s'a putut încheia un acord pentru acest match.

Am primit o scrisoare dela Gramegna, managerul lui Cattaneo, care îmi spune că a depus contractul său la federația italiană și mi-a comunicat și o copie depe scrisoarea adresată d-lui Popescu, organizatorul reuniunii.

Contractul vizat de federația italiană cred că a ajuns la I. B. U., astfel că din punct de vedere al formelor regulamentare, nimic nu mai poate fi piedică în fața organizării campionatului.

Vă rog să interveniți și dv. pe lângă d. primar al Bucureștilor ca să organizeze acest match, deoarece e cel mai interesant pentru sportul românesc.

Aș dori să-l vedeți pe Toma Aurel și să-i spuneți că aștept din minut în minut vestea că totul este în regulă și că eu pot să iau primul tren spre București.

Primiți, vă rog, etc.

(ss) GEORGE LECLERC

Rândurile de mai sus sunt destul de mișcătoare și arată cât de multă grijă are Leclerc pentru Toma Aurel.

Breack... stop... out...

Intr'un match disputat la Roma, Enrico Urbinati (49 kg. 300) a învins la puncte pe G. Matta (51 kg.).

*

La Londra, fostul campion mondial la cotegoria pană, americanul Freddie Miller, a învins la puncte pe Len Beynon, campionul Țării Galilor care, numai printr'o minune a scăpat de k. o.

*

Enrico Venturi își va face reintrarea în Italia, cu prilejul unei reuniuni ce se va desfășura la Roma în ziua de 29 Mai. Adversarul său nu a fost încă desemnat.

Casadei și-a conservat titlul de campion semi-greu al Italiei

Invinsul lui Doculescu a întrecut la puncte pe Rossi

La Milano s'a desfășurat o importantă reuniune de box, cu prilejul căreia Mario Casadei, învinsul lui Mielu Doculescu, și-a apărat titlul de campion semi-greu al Italiei, în fața compatriotului său Rossi.

Semi-mijlociu la 26 Iulie 1936, când a cedat lui Doculescu, Mario Casadei a devenit apoi mijlociu și în urmă semi-greu. Odată cu creșterea în greutate, italianul a făcut progrese simțitoare, isbutind să-și asigure loc de cinste în rândul boxeurilor de necontestată clasă europeană.

Intâlnirea lui Casadei (73 kg. 800), cu Rossi (78 kg.) era așteptată cu nerăbdare, datorită diferenței de greutate dintre cei doi protagoniști. Dar, deși dădea mai mult de 4 kg. adversarului său, Casadei a câștigat confortabil la puncte, rămânând, și mai departe, campion semi-greu al țării sale.

ALTE REZULTATE

In cursul aceleiași reuniuni Crespi (66 kg. 800), învinsul lui Milică Teodorescu, a cedat la puncte, lui Dejana (67 kg. 400).

Kid Romeo (60 kg.) a obținut aceiași decizie asupra lui Garbelli (60 kg. 300) și Orlandi (66 kg.) a dispus la limită de Huditoch (65 kg.)

La 29 Mai, la Giulești

Constantin Cionoiu va înfrunta pe Patriciu Milcoveanu

pentru campionatul României la categoria semi-mijlocie

Duminică 29 Maiu crt. la ora 9 dimineața se va desfășura pe arena Giulești în organizarea grupărei C. F. R.—B. T. și a grupărei F. C. Rapid, o interesantă reuniune pugilistică mixtă al cărei cap de afiș va fi campionatul României la categoria semi-mijlocie între Constantin Cionoiu și Patriciu Milcoveanu.

Matchul ce se va disputa între cei doi protagoniști, promite a fi interesant, fiecare din combatanți vrând să facă aproape imposibilul pentru a învinge.

Cionoiu are șanse mari de izbândă; ultima lui performanță este un match nul cu Mielu Doculescu.

Patriciu Milcoveanu susține însă în favoarea lui litera palmaresului — în care sunt trecute matchurile lui cu Cionoiu.

După palmares Milcoveanu ar trebui să învingă.

Programul va fi complectat cu 7 matchuri amatoare între cei mai buni amatori din București și Galați.

Un match de box amator tur-retur C.F.R.-B.T.—Borowo

Tratative înaintate s'au făcut pentru perfectarea unui match de box tur-retur între reprezentativa pugilistică a grupărei C. F. R. B. T., și echipa iugoslavă Borowo.

Acest match va fi fără îndoială un bun început pentru legăturile sportive pugilistice între cele două țări vecine.

Borowo este o puternică formație din Iugoslavia de Nord și faptul că propunerea primită de C. F. R. B. T. este pornită dela ei, se pare că ne întărește în convingerea că de câțiva ani, Iugoslavia dă o mai mare importanță sportului pugilistic de cât în trecut.

CUM SE VA DESFAȘURA MATCHUL

Matchul se va desfășura tur și retur. Boxeurii ceferiști vor face primii deplasarea și credem că la 23 Iulie, ei vor boxa la Borowo.

Iar Iugoslavii le vor întoarce vizita la 6 August, când gala de box amatoare se va desfășura pe arena Giulești.

Anglia-Germania

Berlin, 21. — **In vederea matchului dintre amatorii Germaniei și cei ai Angliei, care va avea loc la 2 Iunie în localitate, în sala teatrului Dietrich-Eckart, echipa germană a fost astfel alcătuită:**

Cat. muscă: Obermauer (Colonia).

Cat. cocoș: Wilke (Hanovra).

Cat. pană: Schöneberger (Frankfurt).

Cat. ușoară: Nürnberg (Berlin).

Cat. semi mijlocie: Flusz (Colonia).

Cat. mijlocie: Baumgarten (Hamburg).

Cat. semi grea: Vogt (Hamburg).

Cat. grea: Runde (Wuppertal).

Campionatul mijlociu al Franței

Dat fiindcă contractul matchului dintre Kid Janas și Camelo Candel, pentru titlul Franței la categoria mijlocie nu i-a fost supus spre aprobare, în termenul fixat, Federația franceză a deschis o nouă competițiune pentru desemnarea noului campion.

România în C. E. C.

RAPID cere să fie desemnată ca echipa No. 1

In urma victoriei Rapidului asupra Venusului, F.R.F.A. va putea rezolva una din cele mai grele probleme actuale: desemnarea reprezentanților României pntru Cupa Europei Centrale.

Ca finaliști ai campionatului național, Ripensia și Rapid (aceasta din urmă și ca finalist al Cupei României) și-au cucerit dreptul să ne reprezinte în C. E. C.

Numai că a mai rămas o chestiune de rezolvat: care va fi echipa No. 1 și care No. 2.

Căci, pentru cei doi reprezentanți români, această chestiune este de mare importanță.

Echipa No. 1 urmează să întâlnească o echipă italiană, iar No. 2, una ungară (Ujpest).

In legătură cu aceasta, Rapid va face o cerere federației pentru a fi desemnată ca echipa No. 1.

Cererea aceasta, ca și memoriul Ripensiei, va fi luată în discuție de comitetul federal, care se va întruni zilele acestea.

Motociclistul Kraus va concura în „Marele Premiu al Bucureștilor"

In proba motociclistă a „Marelui Premiu al Bucureștilor" competiție ce se va ține în ziua de 19 Iunie, va participa, după cum noi am anunțat din vreme, și un concurent german.

Este vorba de excelentul alergător Kraus care are la activul său o serie de excepționale performanțe.

El va pilota în cursă, un B. M. V. special.

Mâine, alergătorul Kraus va lua plecarea în marea cursă motociclistă internațională ce se desfășoară pe circuitul Aons din apropierea Berlinului.

A. Ghițescu e în formă 6 sec. 7, pe 60 metri

Intr'o scrisoare primită eri din Italia, tânărul nostru compatriot Artimon Ghițescu ne dă interesante vești asupra activității pe care o desfășoară la Milano.

Campionul balcanic pe 100 metri fiind străin, nu a putut lua parte la Littorialele studențești desfășurate de curând la Napoli, deși forma în care se găsește îl califica drept un câștigător sigur al probelor de 100 și 200 metri.

ANTRENORUL AMERICAN COMSTOCK ESTE ENTUZIASMAT DE GHIȚESCU

Acum câteva zile Ghițescu a lucrat o după amiază întreagă pe pista stadionului Giurati din Milano, sub supravegherea antrenorului american Comstock, care find în turneu se preste în fiecare oraș mare, dă sfaturi, corijează și îndrumează pe calea cea bună pe atleții italieni.

Atletul român după câteva starturi a alergat un 60 m. cronometrat de Comstock în 6 s. 7 (record român egalat), reușind să-l entuziasmeze pe american, care imediat a cerut relații felicitându-l și recomandându-l cu căldură conducătorilor italieni.

După proba arătată în puținele probe la care a avut dreptul să ia parte,, Ghițescu se poate număra printre elementele de frunte ale sprintului italian.

In momentul de față, este foarte ocupat cu școala, fiind o perioadă de lucru intens la academia de arhitectură, odată însă cu sosirea vacanței, campionul român va începe o pregătire mai minuțioasă, ținând cu orice chip ca la Belgrad să-și păstreze titlul de campion balcanic.

PRESTON va prezenta la București echipa completă

Englezii sosesc Miercuri dimineață

Rezultatul obținut de Preston la Praga în fața echipei Slavia, se datorește unui fapt care-l explică în totul. La plecarea în turneu, conducătorii au luat mai multe rezerve pe care le-au încercat Sâmbătă la Praga.

Incercarea însă, n'a dat rezultatul așteptat. Rezervele n'au dat satisfacție ceeace a determinat pe conducători să renunțe la ele și să prezinte la București, în fața României, echipa completă cu toți titularii.

Dealtfel, englezii vor sosi în Capitală Miercuri dimineață la ora 10, când li se va face o primire excepțională.

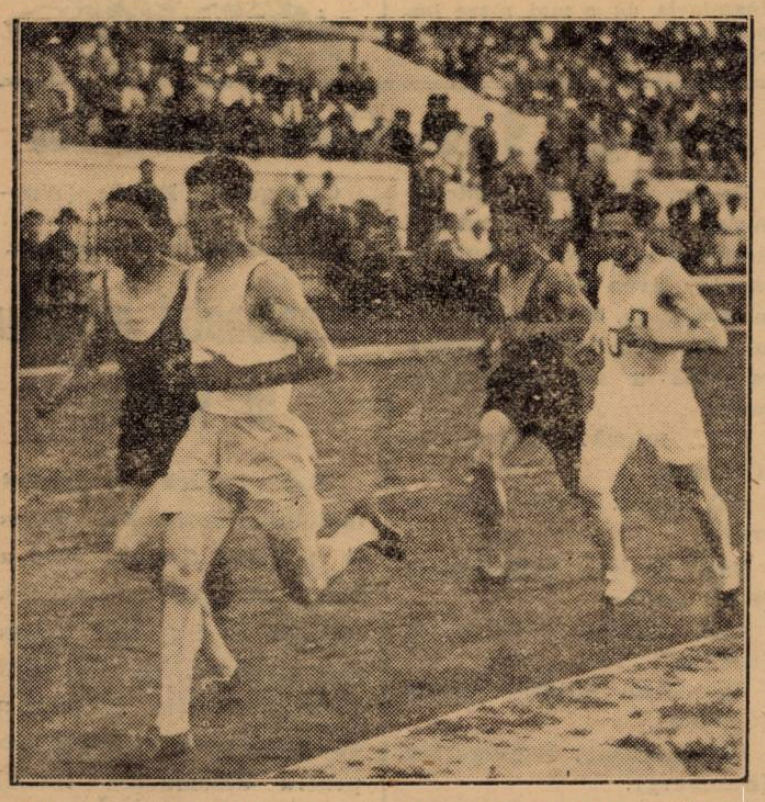

Radu Ioniță, conduce urmat de Dinu Cristea, la 1500 m.

Finala Cupei României se va disputa în Giulești și va fi arbitrată de d. Russu Gabriel

Din informațiile pe care le deținem, reiese că finala Cupei România dela 11 Iunie se va bucura de un cadru impunător.

In primul rând, finala va avea o comisie de onoare, iar arbitrul jocului va fi, cum suntem informați, d. Russu Gabriel.

In ce privește terenul disputării, F.R.F.A. sau mai bine zis comisia Cupei României intenționează să utilizeze altul decât A.N.E.F. Se proectează ca finala să aibă loc pe stadionul din Giulești.

Regulamentul cupei prevede că finala se poate disputa pe terenul uneia din echipele calificate.

O decizie definitivă se va lua în cursul uneia din viitoarele ședințe ale comisiei Cupei.

Campionatul în Europa

Budapesta, 22. — Penultima etapă a campionatului ungar a avut darul să clarifice soarta titlului.

Ferencvaros a câștigat cu 2:1 în fața lui Budafok, prin punctele marcate de Toldi și astfel și-a păstrat avantajul de 3 puncte, ceiace înseamnă titlul național pe anul 1937-38.

Ujpest după mare luptă a dispus de Electromos, iar Hungaria a ridiculizat pe Budai 11.

Phoebus a confirmat din nou declinul său din ultima vreme, terminând la egalitate cu ultima clasată ETO.

Rezultatele :

Ferencvaros—Budafok 2—1 (0—0).
Hungaria—Budai 11 11—1 (3—0).
Ujpest — Elektromos 2—1 (0—1).
Taxi—Nemzeti 3—2 (0—2).
Phöbus—E. T. O. 2—2 (2—1).
Kispest—Bocskai 3—0 (0—0).
Szeged—Törekvés 2—2 (1—1).

CLASAMENTUL

Ferencvaros	25	22	1	2	90:37=45
Ujpest	25	20	2	3	87:31=42
Hungaria	25	18	4	3	87:31=40
Kispest	25	14	1	10	69:56=29
Elektromos	25	11	6	8	50:44=28
Phoebus	25	10	3	12	54:54=23
Szeged	25	10	3	12	41:46=23
Budafok	25	10	2	13	42:45=22
Taxi	25	8	6	11	53:57=22
Nemzeti	25	8	6	11	55:69=22
Bocskai	25	8	2	15	39:56=18
Törekvés	25	7	4	14	47:77=18
Budai 11	25	3	3	19	26:74= 9
E. T. O.	25	2	5	18	23:83= 9

CEHOSLOVACIA

Praga, 22. — Pe terenul Sparta din localitate s'a disputat azi penultimul match al campionatului cehoslovac între echipele Sparta și Sk. Plzen. Echipa campioană a câștigat cu 1—0.

Ultimul match al campionatului se va juca Duminica viitoare între Viktoria Ziscov și Sk. Plzen.

CLASAMENTUL

Sparta	22	17	2	3	66:34=36
Slavia	22	14	1	7	72:23=29
Zidenice	22	11	4	7	46:27=26
S. K. Kladno	22	11	2	9	38:37=24
Bratislava	22	10	1	11	46:53=21
Nachod	22	9	3	10	37:53=21
Viktoria Z.	21	9	2	10	35:37=20
S. K. Pardubice	22	6	7	9	34:39=19
S. K. Plzen	21	7	4	10	42:50=18
S. K. Sl. Ostrava	22	8	2	12	43:52=18
S. K. Prostejov	22	5	6	11	39:65=16
Viktoria Pilsen	22	4	6	12	33:51=14

S. K. Bratislava a învins R.C. Strassbourg cu 2-1 (1-0)

Bratislava, 22. — *Azi s'a jucat în localitate matchul dintre echipa locală S.K. Bratislava și formația franceză R. C. Strasbourg.*

Gazdele au câștigat cu 2-1 (1-0) prin punctele marcate de Gyersan și Német.

Pentru R. C. Strasbourg a înscris Rohr.

Banchetul federației române de rugby

Au fost sărbătorite echipele participante la campionatul Europei

La restaurantul „Cina", federația română, organizatoarea campionatului european de rugby a oferit oficialilor și concurenților la competițiunea continentală, un banchet la care au participat aproape 200 persoane.

In afară de jucătorii echipelor Franței, Germaniei și României, au luat parte d-nii: George Plagino, președintele U. F. S. R.-ului, contele Rossi di Montelera, Mihail Savu, secretarul general al U. F. S. R., Gr. Caracostea, președintele Federației române de rugby, Laurent, secretarul general si Lauthier, vice-președintele federației franceze, Meister, președintele federației germane, Schwanenberg, Al. Cantuniar., președintele F. R. Box-ului, Neagu Boerescu, director general al U. F. S. R., N. și D. Tănăsescu, Ruffy, etc.

La șampanie au luat cuvântul, d-nii Lauthier, toastând pentru M. S. Regele Carol II, Caracostea pentru d. Lebrun și Reich.

In numele sportului românesc, a luat cuvântul d. George Plagino, multumind participanților pentru buna comportare.

Contele Rossi di Montelera și-a manifestat regretul neparticipării Italiei și d. Dumitru Tănăsescu a sfârșit prin a oferi, în numele federației de rugby, plachete și amintiri participanților și oficialilor.

Adunarea generală a F. R. Box-ului se va ține Duminică 29 Mai

Duminică 29 Maiu crt., se va ține la sediul federației de box, adunarea generală a F. R. Box-ului.

La ordinea zilei, în afară de chestiunile regulamentare, va fi și alegerea noilor membri în comitet.

Două importante demisii din F.R.A.

Aseară după ședința biroului federal d-nii C. Leoveanu și Th. Popovici ne-au anunțat că zilele acestea își vor da demisia din funcțiunile pe care le ocupă în federație. Se știe că d. C. Leoveanu este vice-președinte al federației de atletism și membru în comisiunile: technică și juridică, iar d. Th. Popovici este președintele comisiei tehnice. Motivele sunt personale.

Editura Societății Anonime „Universul", București—România

BIBLIOTECA CENTRALĂ „ASOCIAȚIUNII" SIBIIU

Taxa postală plătită în numerar conform aprobării dir. g-rale p. t. t. nr. 70.346/938.

2 LEI

UNIVERSUL

12 PAGINI

67-1938

Redacția și Administrația: Palatul „UNIVERSUL", str. Brezoianu 23—25. Telefon Centrala: 3.30.10 — Redactor responsabil: EUGEN DUMITRESCU

Proprietar: „Universul" S. A. Adm.-delegat STELIAN POPESCU Înscris sub No. 167, Trib. Ilfov | Nr. 67. — Anul I | BUCUREȘTI. — Miercuri 25 Mai 1938 | ABONAMENTE: 1 an Lei 500, 6 luni Lei 270, 3 luni Lei 150

Comitetul federal FRFA se întrunește Joi seara

Am anunțat acum câteva zile că săptămâna aceasta se va întruni comitetul federal restrâns. Știrea noastră s'a confirmat.

Aseară, au fost lansate convocările pentru acest comitet, care se va întruni poimâine, Joi, la orele 9 seara.

CAMT joacă Duminică și Marți la Istambul

Deși C.A.M.T. nu va putea efectua întreg turneul în Orient, a reușit să perfecteze două jocuri la Istambul pentru Duminica și Marțea viitoare.

La Istambul, C.A.M.T. va trata și pentru două matchuri care să aibe loc la Ankara la 4 și 5 Iunie.

Hungaria va susține două jocuri la Cluj în luna Iunie

Victoria din Cluj este în tratative avansate cu Hungaria pentru două matchuri care să aibe loc în luna Iunie, dar înainte de începerea Cupei Europei Centrale.

Este probabil ca Hungaria să mai susțină 1 sau 2 jocuri în România.

Rocco învingător în „Targa Florio"

Cupa „Targa Florio" destinată unei competițiuni automobiliste de viteză s'a disputat Duminică, pentru a 22-a oară, pe clasicul circuit din Palermo (Sicilia).

Alergată pe distanță de 286 km., întrecerea a fost câștigată de italianul Rocco, urmat de francezul Ralph.

Italienii Villoresi, Bataglia și Tesse s'au clasat apoi, în ordine.

Matchul de juniori Timișoara-Belgrad a fost amânat

Reprezentativa de juniori a Timișoarei, care urma să joace astăzi cu reprezentativa de juniori a Belgradului la Belgrad, nu poate face deplasarea deoarece nu și-a putut îndeplini formalitățile de trecerea graniței.

Matchul s'a amânat pentru o dată pe care o vom anunța ulterior.

Lituania a învins Franța la basket-ball

Kaunas, 23. — Matchul internațional de basketball care s'a jucat în localitate, între echipele Lituaniei și Franței, a revenit gazdelor cu 36:24 (19:8)

Adversarii sunt încă buni prieteni...

Imediat după sosirea la New-York, Max Schmeling și-a întâlnit adversarul dela 22 Iunie. Iată-l strângând mâna lui Joe Louis. In mijloc generalul John Phelan, președintele comisiunii de box a statului New-York

Jugoslavia a eliminat Anglia din Cupa Davis!

Belgrad, 23. — **Matchul internațional de tennis Anglia-Jugoslavia, care se dispută la Zagreb pentru Cupa Davis, a continuat azi cu proba de dublu domni.**

Perechea jugoslavă, Puncec, Mitici a dispus de echipa engleză, Buttler, Wilde cu 7:5, 6:3, 3:6, 5:7, 6:3.

Astfel, după a doua zi, Jugoslavia conduce cu 3:0, eliminând echipa Angliei din competițiune.

FELECAN sosește astăzi cu avionul

Aseară au început să sosească jucătorii selecționați în echipa națională care va înfrunta mâine pe Preston pe stadionul A.N.E.F.

Felecan, care este în examene, va sosi astăzi cu avionul.

Dealtfel, este problematică plecarea clujeanului la campionatul mondial dacă nu va reuși să-și amâne examenele.

Plecarea într'o cursă de motociclete, pe stadionul Masaryk din Praga

Bodola și Bărbulescu vor pleca la Toulouse, Luni, cu avionul

Cum se știe, echipa națională va pleca Sâmbătă în Franța, la campionatul mondial.

Doi jucători însă nu vor pleca odată cu expediția: Bodola și Bărbulescu. Aceștia vor juca Duminică în echipa Venusului contra lui Preston, urmând ca Luni dimineața să plece cu avionul la Toulouse.

In ce privește pe Bărbulescu, acesta mai are o dificultate de înlăturat: amânarea examenelor. Dacă nu va reuși să le amâne, atunci e probabil să nu mai plece în Franța.

Gheorghe Gherase va boxa în Anglia

Primim din Paris știrea că boxeurul român Gheorghe Gherase a primit prin intermediul managerului său Georges Leclerc, un angajament de box la Londra.

El va boxa la National Sporting în seara de 12 Iunie crt., contra unui adversar încă nedesemnat.

SPECTACOLE

TEATRE

OPERA ROMANA: Povestirile lui Hoffman.
TEATRUL NAȚIONAL: Madame Sans Gêne.
TETRUL REGINA MARIA: Fata dela garderobă.
TEATRUL COMOEDIA: Ionescu G. Maria.
CIRCUL MEDRANO: Reprezentații în fiecare seară. Joia, Sâmbăta, Duminica și sărbătorile, matineuri.

CINEMATOGRAFE

ARO: Absențe nemotivate și jurnal.
CAPITOL (sală și grădină): Viena-St. Petersburg și jurnal.
CARLTON: Căsnicia Dr. Allan, jurnal Fox și O. N. T.
SCALA: Răzbunarea lui Drummond, completare cu Gopeye și jurnal Paramount.
SELECT: Cuceritorul.
SAVOY: India în flăcări și Cum se cuceresc bărbații.
TRIANON: Strada amintirilor și completare.
FEMINA: Stela Dallas.
REGAL: Rosalie și jurnal Paramount.
PALAS BULEVARD: Floarea de ghiață și Enigmaticul Mister Moto.
A.R.P.A.: Panică prin văzduh, jurnal și complectare.
ROXY: Viena-St. Petersburg și jurnal.
CORSO: Cântărețul Alteței Sale și Necunoscuta.
ELISEE: Strada amintirilor și completare.
AIDA (Sala și Grădina): Orizontul pierdut și Fanny Elsler.
AMERICAN: Tragedia unei generații și Aventuriera din Triest.
ASTRA: Copiii căpitanului Grant și Iubirea mea nu moare.
ATENEUL MIHAIL EMINESCU: (Crângași): Rin-tin-tin salvator și Mâinile lui Orlac.
ATENEUL TEI: Troika, Copiii Căpitanului Grant și Comedie colorată.
BARCELONA: Patrula de noapte și Maria Kraswora.
COTROCENI: Troica și Vârsta Periculoasă.
CARMEN: Stan și Bran țigani și O avenură în Mexico.
CENTRAL: Doamna dela etajul II și Agonia submarinului.
CITY: Farmecul Bohemei și Ingerul Străzii.
DACIA (Grădina și Sala): Când o spioană iubește și Femeia mascată.
DIANA: Teroarea Deșertului și Stan și Bran scoțieni.
DOINA (fost Dory): Acuzata și Bosambo.
DICHIU: Chemarea cea mare și Femeia în frac.
EDISON (Sala și Grădina): Contesa Walewska, Fortul Negru și Banda veselă dela „Cărăbuș".
FORUM (Sala și Grădina): Prizonierul din Zenda și Mazurca Albastră.
FLORIDA (Sală și Grădină): Veninul și Sub teroarea denunțului.
FRANKLIN: Tarzan și Reputația D-nei Alenburi.
GLORIA (Sala și Grădina): Monumentul Indian.
IZBANDA: Necunoscuta și Cântărețul Alteței Sale.
ILEANA: Corsarul și Serenada.
LILLY: Țiganii, Prin foc și sabie și Trupa de reviste I. Stoenescu.
LOLICA: Groază în Shanghai și America Melody.
LIA: Maman Colibri și Heidi, fetița munților.
LIZEANU: Polițistul învingător, Paris și complectare.
LUCIFER: Misiunea Macului Roșu și Iubirea mea nu moare.
MARCONI: Minciuna Ninei Petrovna, Jurnal și Artiști.
MARNA: Mazurca Albastră și Un drăcușor de fată.
MILANO: Frații Marx la curse și Stigmatizata.
MODEL: O crimă pe bord și O lacrimă pe mormânt.
NISSA: Romeo și Julieta și Singur la nevastă.
OMNIA: Prizonierul din Zenda și Invitație la dans.
ODEON: Nostalgie și Foc.
ORFEU: Valea Tigrului și Cânt numai pentru tine.
PARIS: Scipio Africanul și Căsnicie premiată.
PACHE: Istoria se scrie noaptea și Groază în Shanghai.
RAHOVA: Tragedia unei generații și Sărutul D-nei Cheney.
REX: Prințesa Tarakanova și Căpitanul Benoit.
SPLENDID: A opta nevastă a lui Barbă Albastră și Ciclonul.
TRIUMF: Stan și Bran la Holywood și Patima.
TOMIS: A noastră e noaptea și Curierul Secret.
UNIC (Grădina și Sala): Cafe Metropola și Bețivul.
VOLTA-BUZEȘTI: A noastră e noaptea și Regele vânzătorilor.
VENUS: Prințesa Patinajului și Borneo, monstrul din Insula Misterelor.
VOLGA-DOROBANȚI: Nostalgie și Drumont detectiv amator.

CITIȚI

„TRUP și SUFLET"

VORBE și FAPTE

Un soare puțin înflăcărat și un cer dantelat cu fulgi a fost prima cunună oferită de Atotputernicul echipei Franței în matchul de Duminică.

Șugubăț, un nor desprins din desaga Sfântului Ilie se juca de-a v'ați ascunselea, iar printre stindardele germane și franceze un vânt molatec aducea salutul nevăzut din cele două țări îndepărtate.

La ora 17,30, balonul oval își luă sborul.

Primul care prinde mingea în brațe, este căpitanul echipei germane.

— Hentz, strigă o duduie oxigenată, vedeta unui teatru de reviste.

Dar arbitrul mai puțin cavaler cu vedetele, nu vrea să-i dea satisfacție.

Când cineva i-a explicat că-i vorba de un match de rugby, artista a rămas dezolată.

Cum, nu-i o contra revanșă între F. C. Rapid și Venus?

*

Ceva mai târziu, aceeași artistă privind cele două bare, ce împungeau văzduhul, răsuflă mulțumită.

—Acum înțeleg de unde vine cuvântul „rug-by"!

„Rug" vine dela cele două bare, pentru că în fața lor mulți își ard speranțele, iar „by" dela „bis" pentrucă sunt două.

In repriza doua, când germanii conduceau cu 5 la 3, un francez încerca un „drop goal" cu stângul.

— De ce nu l-o fi bătut cu dreptul, că reușia la sigur, se revoltă un cetățean.

Pentrucă francezii merg cu „stânga" explică prompt un politician șomeur.

*

Când d. Plagino a înmânat cupa echipei învingătoare, d-rul Urzică arăta cu degetul (arătatul cu degetul este oprit numai pentru copii) pe doi jucători germani cu „ochii vineți" (o decorație recepționate numai de francezi).

— Ii vezi pe ăia doi, de colo?

— Da.

— Ei bine aia nu privesc cu „ochi buni", cum iau francezii cupa.

vadă că loviturile nu fuseseră

Despre ambarcațiile cu vele

O ambarcație cu pânze, în limbaj technic marinăresc, se chiamă, *„velier"*.

In vechime, când omul nu descoperise încă forța aburilor, dar îi erau cunoscute în schimb vânturile, când bat și cu ce tărie; ingeniozitatea lui a aplicat această forță la corăbii.

Meseria de marinar, în acel timp, era foarte grea din toate punctele de vedere, — desvolta însă la individ o forță herculană, o agilitate de pisică și un spirit de inițiativă excepțional.

Azi, când forța aburilor, sau motoarele cu explozie s'au pus în serviciul navigației, — străbaterea apelor în vase cu pânze prin ajutorul vântului, a rămas pur sport.

Aceasta, grație calităților fizice ce desvoltă manevrarea unei astfel de ambarcație.

Marina română a posedat, pentru școală și pe care s'au format toți marinarii noștri de seamă, „Bricul Mircea", care a purtat glorios stindardul românesc, în toate mările și oceanele lumei.

Azi, după ce și-a îndeplinit cu prisosință „datoria", el este scos din uz, și va fi înlocuit cu un alt velier, care va purta acelaș nume măreț și drag tuturor românilor.

Ca sport, navigația cu pânze este foarte uzitată în străinătate, fiind practicată, vorba românului, dela Vlădică până la opincă.

La noi, este încă în desvoltare și publicul nu cunoaște frumsețea unei regate de pânze.

Pentru popularizarea acestui sport, federația română de sporturi nautice, în conformitate cu regulamentele internaționale ale regatelor de vele, a adoptat în vederea disputării campionatelor naționale sau regionale, următoarele trei tipuri:

a) Clasa „Yola Olimpică";
b) Clasa „Yola Pescăruș";
c) Clasa „Star" cuter de mare.

In afara acestor trei ambarcații care sunt de tip standard, și în mod exclusiv ambarcații de sport, — sunt o serie întreagă de ambarcații, atât de serviciu cât și pentru agrement, de diferite construcții și cu diverse greemente, adaptate după trebuință și nevoe.

Greement în limbaj tehnic marinăresc, însemnează sitemul de arboradă, al pânzelor și catargelor.

Yola Olimpică este un vas cu velă, destinat regatelor pe ape interioare (lacuri sau fluvii).

Este construită din lemn de rezonanță, în clin sau în neted, cu derivor mobil.

Bordajul, are o formă rotundă, puntită sau semipuntită.

Posedă, un catarg și o velă triunghiulară, de 10 m².

Caracteristicele Yolei olimpice, sunt: lungime 5 m., lățime 1.66 m., pescaj 0,11 m., pescaj cu derivor 0,94 m.

Se mai întâlnește în clasa Yole Olimpice, sistemul de greement Marconi, care are spre deosebire de clasa adoptată de federație, o velă în plus „foc"-ul de formă triunghiulară și care se găsește așezat la prova vasului, legat de catarg și etravă printr'o frânghie care se numește „stuart".

Cristian Theodorescu

Concluzii

După consumarea campionatului european

Suntem încă sub impresia înălțătoare a atmosferei în care s'a desfășurat campionatul european de rugby.

Diriguitorii rugbyului românesc merită toate elogiile, pentru activitatea ce au depus, pentru desăvârșita organizare a celui de al doilea campionat european.

Este inutil să mai insistăm asupra marei influențe pe care a avut-o asupra maselor acest turneu.

Jucătorii români s'au întrecut pe ei înșiși în cele două partide contra Franței și Germaniei și poate cu puțin noroc, ne-ar fi fost dat să realizăm lucruri excepționale.

Totuș, comportarea lor în compania unor echipe de o valoare incontestabilă, cum e Franța și Germania, deși nu a coincis cu victorii, ne-a permis însă să constatăm uriașul progres al rugby-ului românesc.

Faptul că am terminat campionatul în ultimul loc, departe de a ne descuraja, va trebui să constitue un imboid de perseverență în viitor.

Pe lângă considerațiunile de mai sus, putem afirma încă un lucru de reală importanță.

Publicul, care până mai deunăzi nu era atras de practicarea unui joc atât de exigent cum este rugby-ul, poate fi considerat de azi înainte definitiv câștigat.

Numai astfel se explică prezența pe stadionul A.N.E.F. a miilor de oameni cari au rămas plăcut impresionați de spectaculozitatea ce oferă acest domeniu sportiv, atunci când este practicat în adevărata sa manieră.

Intr'un cuvânt, organizarea campionatului european la București s'a dovedit a fi un fericit prilej de afirmare și impunere a rugbyului în marile mase sportive.

Mâine se va disputa „Cupa M. Cantacuzino"

Competițiunea aviatică a „Cupei Mircea Cantacuzino", organizată pentru prima dată anul trecut, în memoria celui ce a fost pilotul care a dat un puternic impuls aviației noastre de turism; a stârnit încă dela început un puternic interes în lumea noastră aeronautică.

După cum am anunțat, cupa se dispută anul acesta pentru a doua oară, Miercuri 25 Mai.

Concursul deschis tuturor piloților posesori ai brevetului gradul II, numără următoarele 9 echipagii înscrise:

Ionel Fernic, avion Zlin XII; Matei Ghica Cantacuzino, avion Klemm 35B; Virgil Cherciu, avion Aiglon Caudron Renault; Gheorghe Ursu, avion Baby Praha; Constantin Soutzo, avion Messerschmidt Taifun; Irina Burnaia, avion Bücker Jung; Alexandru Frim, avion Fleet 10G; Nicolae Florescu, avion Fleet 10 și Gh. Balș, cu avion Messerschmidt Siemens.

O figură caracteristică la luptele „catch as catch can"

FOOT-BALL

„LA BUCUREȘTI, cu echipa noastră completă vom demonstra adevăratele noastre posibilităţi"

Jucătorii lui Preston privesc cu seriozitate, dar şi cu optimism matchul de mâine cu România

Capitala va găzdui mâine unul din cele mai importante evenimente footballistice ale anului.

Echipa Preston North End, câştigătoarea Cupei Angliei şi una din cele mai demne reprezentante ale footballului englez, va evolua pe stadionul ANEF în compania echipei noastre naţionale.

Eveniment de seamă, care suscită un interes extraordinar printre sportivii noştri, care — în afară de faptul că vor vedea adevărat soccer englez — vor putea verifica şi posibilităţile echipei României înainte de campionatul mondial.

ENGLEZII SUNT OPTIMIŞTI

Antrenorul lui Preston North End, Matter, a declarat la Praga următoarele :

„Ştim că cel mai tare adversar de pe continent îl vom întâlni la Bucureşti. Este echipa României. Şi aşa şi prevăzusem în „programul" nostru.

La Bucureşti vom arăta toate posibilităţile noastre cu care justificăm şi vom justifica răsunătorul titlu de câştigători ai Cupei Angliei".

PRESTON SE VA BUCURA DE O PRIMIRE EXCEPŢIONALA

Comisia de organizare a jocurilor internaţionale — în ultima sa şedinţă — a alcătuit un excepţional program de primire a echipei Preston North End. In linii generale el se prezintă astfel :

Marţi 24 Mai : sosirea în gara de Nord la ora 10 dim., d. T. Davilla va rosti din partea federaţiei o urare de bun sosit.

La ora 12 a. m., va avea loc la sediul FRFA-ului un vin de onoare la care vor participa numai jucătorii englezi şi d-nii V. V. Tilea şi T. Davilla din partea federaţiei.

După masă, englezii vor vizita oraşul.

Miercuri 25 Mai : matchul Preston-România, la orele 17,30.

Seara la orele 9,30 FRFA va oferi oaspeţilor un banchet.

Joi 26 Mai : echipele Preston şi România vor face o plimbare la Snagov.

Vineri 27 Mai : d. V. V. Tilea va oferi conducătorilor englezi o masă.

La orele 18,30 ceai la „Soc. Anglo-Română".

AMANUNTE DE ORGANIZARE

In legătură cu matchul Preston-România, FRFA anunţă următoarele :

1. Membrii ISEF-ului vor avea acces pe stadionul A. N. E. F. numai prin intrarea principală din str. Maior Ene, pe baza carnetelor de legitimare.

2. Publicului spectator i se aduce la cunoştinţă că porţile stadionului nu se vor deschide decât la orele 13.

3. La acest match carnetele nu vor fi valabile.

Posesorii sunt înştiinţaţi că vor primi în schimbul lor de la secretariatul FRFA-ului bilete, care se pot obţine astăzi toată ziua până la orele 8 seara.

MUTCH DECLARA...

Mutch a făcut la Praga următoarele declaraţi :

„Am încercat mai multe rezerve contra Slaviei şi n'au corespuns. Nu-i nimic.

Vom renunţa la ele pentru restul turneului şi la Bucureşti vom alinia echipa noastră complectă, din care nu va lipsi niciun titular".

PENTRU PUBLICUL SPORTIV

Se aduce la cunoştinţa publicului sportiv că este în interesul lui să-şi reţină din vreme bilete pentru matchul Preston-România de la „Victoria-Sport", aceasta spre a se evita aglomeraţia şi incidente inutile ce ar putea să survină la cassele de la stadion.

Atenţiune! Numai acea tabletă, care poartă Crucea Bayer, este veritabila Aspirină, eficace şi care e suportată bine şi uşor.

BAYER

ASPIRIN

Z.A.K. a perfectat trei matchuri în România

Gruparea Z. A. K. din Subotica care contează în divizia naţională a Jugoslaviei a angajat trei matchuri de football în România pentru jumătatea lunei Iunie.

Jugoslavii se vor deplasa la Tg.-Mureş unde vor juca două matchuri şi la Satu Mare un al treilea. Deasemenea sunt tratative pentru perfectarea unui al patrulea match la Baia Mare.

Medicina-A. N. E. F. şi Politechnica-Arhitectura pentru campionatul interuniversitar

Mâine după amiază, pe terenul Velodrom, se vor disputa două matchuri de foot-ball contând pentru campionatul universitar. Sorţii au făcut ca mâine să se dispute următoarele matchuri:

Medicina—A. N. E. F. şi Politechnica—Arhitectură.

După cum se vede, matchurile sunt echilibrate şi credem că ne vor prilejui să vedem un joc de calitate superioară.

Se rejoacă 9 minute din matchul Sp. Studenţesc-Crişana

Comisia campionatului naţional s'a întrunit aseară şi a luat cu această ocazie următoarele decizii :

1. S'a admis cererea de revizuire a grupării Chinezul referitoare la matchul cu C. A. O. şi s'a omologat matchul cu rezultatul de pe teren (4:1 în favoarea Chinezului).

2. Gruparea Dacia-Unirea a fost amendată cu lei 2.000 pentru neprezentarea la jocul cu F. C. Rapid.

3. Se respinge apelul grupării A.G.E.R. în legătură cu jocul cu Avântul Buzău.

4. Referitor la matchul Sportul Studenţesc—Crişana disputat Duminică la Oradea, C.C.N. a dat următorul

COMUNICAT

Având în vedere că arbitrul jocului Sportul Studenţesc-Crişana scrie în raportul său: „în minutul 81 la un atac al jucătorului Marinescu, din gruparea Sportul Studenţesc când acesta pătrunsese în careul de pedeapsă cu 2-3 metri, un fundaş din gruparea Crişana plonjând la picioarele acestuia, i-a scos balonul cu mâna;

Faţă de faptul că Sportul Studenţesc conducea cu 1:0 şi faţă de spiritele extrem de înfierbântate, am acordat numai o lovitură, dela linia de 16. Cum rezultatul a fost modificat până la sfârşit, îmi fac o datorie de onoare de a recunoaşte singur şi primul, acest lucru".

Comisiunea decide: a) rejucarea matchului din minutul 81; b) jocul va începe cu o lovitură de 11 metri; c) rezultatul obţinut până în minutul 81 se menţine.

Arbitrul Chicin se trimite în judecata „Comisiei Centrale a Arbitrilor".

Jocul se programează pentru Joi orele 17, la Oradea.

Arbitrii de tuşe la matchul Preston-România

Comisia centrală de arbitri a delegat pentru matchul Preston—România arbitrii de tuşe pe d-nii Denis Xifanda şi Jean Petrescu.

Comunicat

In vederea alcătuirii definitive a echipei de juniori a Capitalei, se aduce la cunoştinţa jucătorilor mai jos notaţi că Miercuri 25 crt. va avea loc pe terenul A.N.E.F. un joc de antrenament, deschidere la partida România—Preston North End.

Pentru acest scop următorii jucători sunt convocaţi Miercuri 25 Mai 1938 orele 14.15 la prima intrare din str. Izvor.

Vor avea asupra lor întreg echipamentul, afară de tricou :

Dela Unirea Tricolor : Părălescu, Anghelache, Lulu Mihăilescu, Ion Dumitrescu.
Dela Venus : Mărdărescu.
Dela Juventus : Dunăreanu şi Georgescu.
Dela Sp. Studenţesc : Ungureanu, Nicu Virgil, Mihăescu şi Dobrescu.
Dela Turda : Ionescu Ştefan.
Dela S.T.B.: Răsoiu, Stănescu şi Titi Niculescu.
Dela Colţea: Birghilescu şi Barbu Frăţilă.
Dela Olympia : Stănescu, Niculescu Cornel şi Georgescu Eugen.
Dela Socec-Lafayette : Stănescu Nicolae, Stanciu, Antonescu şi Sitaru.
Dela Vif. Dacia : Lupu.
Dela Ion Dârlău : Gheorghe Marin.

La magazinul „VICTORIA Sport" din pasajul Imobiliara, s'au pus în vânzare biletele cu preţ redus, pentru matchul PRESTON NORTH-END-ROMANIA

In match deschidere la România—Preston

Se vor întâlni selecţionatele A şi B de juniori ale Bucureştiului

Districtul Bucureşti dă o mare atenţie matchului de juniori Bucureşti — Oradea, care se va disputa în cadrul „Cupei Unirea", în deschidere la finala Cupei României. In acest sens, s'au alcătuit două reprezentative de juniori A şi B, cari se vor întâlni în match de deschidere la partida România—Preston North End, care se dispută mâine pe Stadionul A.N.E.F.

Selecţionatele au următoarea înfăţişare :

ECHIPA A : Ionescu Ştefan (Turda), Sitaru (Socec); Birghilescu (Colţea) ; Părălescu, Anghelache (U. Tricolor), Ungureanu (Sp. Studenţesc) ; Lulu Mihăilescu, Ion Dumitrescu, (U. Tricolor) Cornel Niculescu (Olympia), Barbu Frăţilă (Colţea), Dunăreanu (Juventus).

ECHIPA B.: Stănescu (Olympia) ; Lupu (Viforul Dacia), Nicu Virgil (Sp. Studenţesc) ; Titi Niculescu, Răsoi (S. T. B.), Dobrescu (Sp. Studenţesc), Stănescu (S.T.B.), Mihăescu (Sp. Studenţesc), Mărdărescu (Venus), Stănescu Nicolae (Socec), Georgescu Eugen (Olympia). Comisia districtuală va urmări acest match în urma căruia va alcătui reprezentativa Capitalei de juniori care va întâlni reprezentativa Oradei, în cadrul Cupei Unirea.

Jucătorii lui Preston au făcut aseară declaraţii la Arad

Arad, 23 (prin telefon). — Astă seară la orele 9 a trecut prin localitate echipa engleză Preston. In scurtul timp cât a stat aici, am avut ocazia să stăm de vorbă cu unul din proaspeţii internaţionali scoţieni, anume Mutch, pe care l-am întrebat despre footballul românesc. Iată ce ne-a declarat scoţianul :

„La Budapesta am avut ocazia să aflu multe lucruri bune despre echipa naţională a României. Deasemenea, am luat cunoştinţă şi de rezultatele obţinute re ea. Şi tocmai de aceea vrem să ţinem să facem la Bucureşti o mare demonstraţie.

„Suntem foarte impresionaţi de accidentul întâmplat la Praga unei talentate rezerve, Milne, care şi-a rupt piciorul. In afacă de acest accident, portarul nostru de rezervă, Faibrother, şi-a luxat umărul. Şi pentrucă n'am admis nici o schimbare de jucători, ne-a fost imposibil să jucăm serios.

„La Bucureşti însă, vom alinia echipa complectă cu toţi titularii, şi vrem să realizăm neapărat un rezultat mare şi să arătăm un joc demn de renumele echipei Preston".

FOOT-BALL

RETROSPECŢIUNI

DUPA ULTIMUL ASALT IN DIVIZIA B.

Mai e de jucat un singur match în seria estică

Putem spune că divizia națională B și-a încheiat activitatea în acest an deși mai este de jucat o partidă în seria estică.

Și această ultimă partidă, nu este chiar lipsită de orice semnificație și iată de ce: H. L. A. codașul seriei a câștigat fără să vrea patru puncte, două dela Craiovan și două dela Macaby, pentrucă aceste două echipe scontând deficite sigure de organizare au preferat să piardă puncte decât să piardă... bani.

Iată o nouă fațadă a sportivilor olteni și macabiști, care arată cât a evoluat sportul spre... bursă.

Și să te mai miri dacă în scurt timp Bindea va ajunge... director de bancă.

PERSPECTIVE

Dar să lăsăm la o parte afinitățile footballului cu finanțele, cari de câtva timp au devenit de extremă actualitate și să vorbim mai bine despre divizia B, căci aceasta era scopul acestui articol.

Spuneam mai sus că H. L. A. a câștigat patru puncte.

Și cum mai avea cinci dinainte, a totalizat nouă.

Dacă mai câștigă două puncte și în fața D. V. A.-ului, apoi trece în locul Sportingului, la egalitate de puncte și cu o victorie mai mult ca el.

Acestea sunt „perspectivele" din clasamentul seriei estice din divizia B.

RETROSPECȚIUNI

Să vedem acum care-i este trecutul.

Anul acesta lupta pentru supremația diviziei secunde a fost — cași în prima de altfel — extrem de încordată.

A fost o luptă cu adevărat pasionantă al cărei învingător nu a fost cunoscut decât în ultimul moment. Și, în general se poate spune că desfășurarea campionatului diviziei naționale B a avut asemănări frapante cu aceea a primei noastre divizii.

LOVITURI DE TEATRU

După cum se știe multă vreme leaderii seriilor acestei divizii au fost Victoria din Constanța și C.A.M.T. din Timișoara.

Aceștia au fost răsturnați la un moment dat de Tricolor C.F.P.V. și U.D.R., dar diferența dintre pretendenți era așa de mică încât rivalitatea lor nu a fost tranșată decât odată cu consumarea ultimei partide.

CRAIOVAN—TELEFON CLUB

Cele două echipe din seria estică au avut o comportare de o mare asemănare: ambele au început slab, și-au revenit apoi ajungând la un moment dat la o situație atât de bună, încât puteau emite cele mai serioase pretenții la șefia seriei.

Dar se pare că cele două echipe s'au mulțumit numai cu pretențiile, pentrucă imediat ce au ajuns aci n'au mai insistat și au început să piardă jocurile cu nemiluita și pe teren propriu și în deplasare.

Ca o urmare a acestor „performanțe" s'au clasat: Telefon-Club la locul 4, iar Craiovan la locul 5.

FRANCO-ROMANA

Este o echipă care merită toată lauda.

Dupăce a început slab și nu a reușit multă vreme să depășească mijlocul clasamentului, către sfârșitul sezonului a avut o revenire puternică grație căreia a ajuns să se claseze în locul 3.

Revenirea echipei Franco-Româna merită să fie subliniată și dacă era mai puțin tardivă ar fi putut să-i ducă poate și mai sus în clasament.

RESTUL ECHIPELOR

Au avut toate o comportare medie — după putința fiecăreia — și nici una din ele nu ar trebui să se simtă nedreptățită de locul ce-l ocupă în clasament.

PROBLEMA CODAȘULUI

După cum am spus mai sus, nu s'a clarificat încă pentrucă H. L. A., actualul deținător al lanternei mai are posibilitatea, prin ultimul match ce mai are de jucat, să treacă altuia locul său.

SERIA VESTICA

Se deosibește de cea estică numai prin structura echipelor, cari în seria vestică au oarecum mai mulți minoritari în formații. In rest, aceeași luptă pasionantă.

CAND TREI E MAI MARE CA PATRU

U. D. R. și C. A. M. T., sunt șapte litere cari s'au luptat continuu un întreg campionat.

Și curios, cele trei — deși mai puține — au învins pe cele patru.

Infrângerea C. A. M. T.-ului este în orice caz mai mult decât onorabilă, căci au pierdut numai la diferență de goal-average.

Se poate spune, că au fost urmăriți și de oarecare ghinion.

Dar prin cele spuse mai sus, nu vrem să micșorăm meritele U. D. R.-ului, care până la urmă și-a cules roadele binecuvenite ale unei munci asidue.

STARUINȚA ȘI ROVINE-GRIVIȚA

Au avut și ele la un moment dat șanse serioase pentu titlul de leader. Dar ca și semenele lor din seria estică, au pierdut pe rând, până când au pierdut și toate șansele ce le aveau.

Craiovenii — colac peste pupăză — au mai pierdut și la masa verde puncte prețioase, astfel că au ajuns să se claseze tocmai în locul șease.

UN FINISH... LA MASA VERDE

A avut Tricolor din Baia Mare, care a câștigat prin contestație câteva extrem de prețioase puncte, cari l-au ridicat până la locul al patrulea.

Trebue să recunoaștem că... finischul a impresionat.

CEILALȚI

Ca și în seria estică, au avut o comjportare demnă de locurile ce ocupă cu o singură excepție: Prahova, care ar fi meritat un loc mai bun.

LANTERNA

Este deținută de S. G. S. (Sibiu), care dealtfel este mai de mult retrasă din divizia națională B.

Dăm acum clasamentele celor două serii:

SERIA ESTICA

Tr. C.F.P.V.	22	17	2	3	77:12	36
Victoria	22	15	4	3	71:23	34
Fr. Romînă	22	14	1	7	64:45	29
Telef. Club	22	13	3	6	72:34	29
Craiovan	22	12	4	6	41:31	28
Gloria CFR	22	11	4	7	41:30	26
D. V. A.	21	7	3	11	26:44	17
Textila	22	6	5	11	29:53	17
Macabi	22	6	2	14	33:57	14
Sporting	22	4	3	15	28:54	11
Jahn	22	4	2	16	23:77	10
H. L. A.	21	4	1	16	27:79	9

SERIA VESTICA

U. D. R.	22	17	2	3	76:21	36
C. A. M. T.	22	17	2	3	82:27	36
Mureșul	22	14	3	5	62:36	31
Tricolor	22	12	4	6	59:43	28
Stăruința	22	12	3	7	46:46	27
Rov. Griv.	22	11	1	10	44:47	23
Prahova	22	9	1	12	44:39	19
C.F.R. Sim.	22	9	1	12	32:37	19
Victoria	22	7	2	13	24:45	16
Unirea M.V.	22	6	0	16	22:74	12
Șoimii	22	1	2	19	16:58	4
S. G. S.	22	0	0	22	17:71	0

Foștii jucători, convocați pentru echipa de old-boys,

au răspuns cu entuziasm apelului

Frumoasa inițiativă a d-lui Augustin Botescu — secretarul general al districtului București — de a alcătui o echipă de old-boys din foștii jucători internaționali și cei cari au jucat în reprezentativa Capitalei, s'a bucurat de un deosebit succes.

Toți jucătorii cari au fost convocați eri la district au răspuns acestui apel.

INCEP ANTRENAMENTELE

Sâmbătă după amiază la orele 18 echipa se va antrena pe arena S. T. B. în compania unei selecționate a gazdelor, iar săptămâna viitoare, se vor fixa datele când această echipă de „old-boys" va întâlni pe arbitrii bucureșteni și pe cei ploeșteni.

ECHIPA

Următorii jucători sunt convocați pentru Sâmbătă 28 crt. orele 17 pe terenul S.T.B.; Laky, Zauber, Drăghicescu, Bechtold, Ligner, Pfann, Vogl, Pipa, Dobo, Melchior, Botescu, Stanciu, Vasile Cristescu, Mircea Nicolaescu.

După etapa de Duminică

A.C.S.A. nu mai poate pierde primul loc în clasamentul categoriei onoare

Adesgo și Metalosport campioni la cat. I-a B și cat. II-a B

Incă două etape ne mai despart de lichidarea campionatului categoriei Onoare.

In urma rezultatelor de eri. A.C.S.A. a reușit să-și mențină primul loc în clasament fiind secondată de Titanii cari luptă cu aceleași șanse la titlul de campion.

„Funcționarii comunali" mai au de susținut două întâlniri în timp ce Titanii una singură.

După cum se vede cele mai mari șanse le are A. C. S. A.

Matchurile s'au soldat toate cu rezultatele scontate.

După cum era și normal A. C. S .A. a învins Gloria cu 5—1 într'un match în care a fost tot timpul superioară.

Un rezultat excelent a obținut A. S. C. A. M. pe arena Malaxa în fața echipei gazde.

După un joc strâns a cedat de justețe.

Vergu s'a deplasat pe terenul B. T. M. T. unde a dat replica Avântului Sportiv.

Echipa cartierului Călărași este în plină revenire, astfel că scorul de 4—0 obținut asupra Avântului Sportiv oglindește fidel raportul de forțe dintre combatanți.

Socec Lafayette a trecut în locul al patrulea la un punct diferență de Vergu. Militarii au căzut din nou în raza codașilor.

Gloria și Avântul Sportiv cu câte șapte puncte își mențin locurile ultime.

Așteptăm consumarea etapelor de astăzi și Joi, care vor lichida complet campionatul acestei categorii.

CLASAMENTUL

A.C.S.A.	14	11	2	1	43:14	24
Titanii	15	10	3	2	43:15	24
ASCAM	15	6	5	4	36:27	17
Vergu	15	6	4	5	30:32	16
Socec	15	5	5	5	25:28	15
Militari	16	5	2	9	24:28	12
V. Dacia	15	5	2	8	37:24	10
Gloria	15	3	1	11	22:46	7
Av. Sp.	14	3	1	10	15:61	7
Victoria	14	2	4	8	16:34	7
Comro	14	2	3	9	15:39	7
Ion Dârlău	14	3	0	11	23:34	6

Celelalte categorii și-au desemnat campionii de săptămâna trecută, astfel că au început matchurile amicale.

CATEGORIA I B.

In categoria I B s'au disputat două întâlniri.

Leonida a învins categoric Izbânda cu 4—0 după un joc în care a dominat tot timpul.

Chiar cu această victorie Leonida rămâne tot în locul secund.

Stăruința și-a consolidat poziția în locul al cincilea învingând cu 3—0 pe Dâmbovița.

Mai rămâne să se dispute un singur match între Dâmbovița și Carmen după ce vom cunoaște codașul seriei

CAT. I. B.

Adesgo	14	12	2	0	60: 8	26
Leonida	14	11	2	1	44:11	24
Lupeasca	14	5	6	3	27:26	16
Pebe	14	5	4	5	28:37	14
Stăruința	14	4	4	6	20:28	12
Isbânda	14	3	3	8	23:36	9
Dâmbovița	13	2	1	10	19:52	5
Carmen	13	1	2	10	23:46	4

CATEGORIA II B.

Categoria II B. a lichidat definitiv, campion fiind Metalosport, care nu a suferit nici o înfrângere și are șase puncte avantaj asupra echipei Arsenal, a doua clasată.

Duminică a învins cu 8:2 pe Orfeus.

Arsenal și-a „consolidat" poziția în al doilea loc, cu un bagaj de 20 de puncte, iar Ion Dârlău a rămas.... cu lanterna.

CATEG. II B.

M.-sport	14	12	2	0	52:12	26
Arsenal	14	8	4	2	4:21	20
Ciclop	14	7	5	2	32:12	19
L. P. N.	14	6	3	6	22:28	15
Orfeus	14	5	1	8	25:47	11

Sedința de aseară a comisiei districtuale

Aseară s'a ținut ședința comisiunei districtuale luându-se următoarele deciziuni.

Se suspendă pe timp de 8 zile jucătorii Mihai Valeriu (Cartea Românească) și Teodor Niculescu (Colțea).

Se citează pentru ședința de Joi 26 crt. delegatul grupării Gloria împreună cu d. Ion Dumitrescu, sub sancțiunea suspendării. Se numește delegat districtual la matchul de astăzi A.C.S.A.—Avântul Sportiv d. Ștefan Socaciu.

C. A. Unirea (Roman) A. S. Letea (Bacău) 3-2 (1-0)

Bacău, 23. — Cu ocazia patronului fabricei „Letea" Bacău, a avut loc pe stadionul fabricei un mare meeting sportiv între cluburile sportive C. A. Unirea (Roman) și A. S. Letea. Rezultatul la football a fost 3-2 pentru C. A. Unirea.

Au marcat Calcan 2 și Patriciu dela învingători și Bocănet 2 dela învinși.

Jocul a fost de o factură slabă din cauza lipsei de condiție fizică.

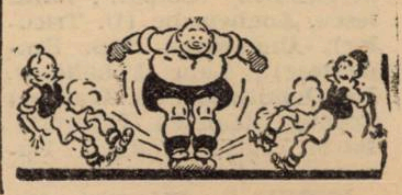

FOOT-BALL

Pregătiri pentru campionatul mondial

de PETRE STEINBACH

Anul acesta footballul nostru va da un nou examen de maturitate, în cadrul campionatului mondial.

Marea competiție, care va începe peste două săptămâni sub auspiciile federației franceze, este un prilej de consacrare, a cărui importanță excepțională au sesizat-o toate țările, ce și-au trimis adeziunea.

Infrigurarea, cu care sunt urmărite matchurile organizate în vederea selecționării și pregătirii echipei naționale, dă într'o măsură elocventă interesul, ce-l arată publicul acestei probe în adevăr magnifică.

Este inutil să arătăm justificarea acestei preocupări.

Ea face parte din lucrurile intrate în sufletul maselor de sportivi, pentru cari jocurile echipei naționale sunt momente de trăire intensă.

Pentru această grije înfrigurată, cu care sportivii români urmăresc aceste jocuri, pentru această frământare sinceră, echipa noastră națională trebuie să aibe o comportare frumoasă, care să nu transforme nădejdiile în descurajeri dureroase.

In vederea acestei comportări însă, echipa trebue să fie bine pregătită deoarece efortul, pe care e obligată să-l treacă, este excepțional de mare. Ori în acest domeniu ul pregătirilor nu s'a făcut nimic din cauza programului oficial prea încărcat.

Firește, ne-am mai prezentat de două ori în campionate mondiale și am făcut în ambele competiții o figură frumoasă, deși echipa n'a avut o pregătire prealabilă specială. E adevărat, desigur, dar aceasta se datorește formei excepționale, pe care au arătat-o jucătorii noștri.

De data asta însă, situația este mult mai grea. Jucătorii sunt — la capătul acestui campionat prea înaintat — istoviți și matchul recent în contra Jugoslaviei a arătat că nu au o formă prea mare.

Această prelungire a probelor oficiale reprezintă un inconvenient, pe care majoritatea țărilor participante nu-l cunosc deoarece aproape toate au terminat și campionatul național și competiția cupei.

In acest punct de vedere „Federația Română de Football" a luat o hotărâre fericită.

A decis ca activitatea oficială să înceteze, ultimele întâlniri ale echipelor, ce vor da jucători pentru campionatul mondial, terminându-se Duminica trecută.

Rămâne acum ca până la 5 Iunie, când întâlnim Cuba la Toulouse, să facem tot ceiace este posibil pentru a pregăti cum trebue echipa națională pentru matchurile din Franța.

Obiectivele neapărate ale acestei pregătiri sunt condiția fizică și spirituală și tactica echipei.

Dintre acestea, condiția fizică este cel mai important, pentrucă de condiția fizică a jucătorilor depinde, în cea mai mare măsură, succesul culorilor noastre în Franța.

Mai întâi este o justificare imediată: aceea a matchului cu Cuba, care, inferioară ca tehnică și sistem, va juca în forță.

In al doilea rând, și cel mai important, pentrucă echipa națională, după toate probabilitățile, va fi învingătoare în matchul dela 5 Iunie și deci va fi supusă unui efort prelungit, pe care nu-l va putea dovedi, decât printr'o condiție fizică perfectă.

Ambianța specială, care precede turneul din Franța, — optimismul este totuși justificat, — face ca baza acestei pregătiri a condiției fizice să fie un antrenament sistematic de exerciții ușoare, cari constituesc așa numita gimnastică recreativă, și cari au scopul de a reface mușchii și nervii obosiți și plictisiți ai jucătorilor.

Pregătirea tactică a echipei vizează în special matchul cu Suedia și presupune, prin urmare, o victorie contra Cubei, victorie pe care noi o credem posibilă.

Această pregătire tactică are de scop coordonarea diverselor concepții de joc ale reprezentanților noștri, făcându-le să devină convergente spre o concepție unică isvorîtă din condițiile latine ale footballului nostru.

Imprejurarea că în al doilea match — siguranța aceasta nu e pornită nicidecum dintr'o deșartă vanitate — România întâlnește Suedia, face ca matchul cu Preston North End să fie o ocazie minunată pentru adoptarea unei tactice de joc, care să dea un randament bun cu adversarii noștri nordici.

Pentrucă footballul nordic și în mod special, footballul scandinav, întreține foarte foarte strânse legături cu footballul englez.

Contactul acesta cu echipele englezești face ca Suedia să aibe la bază școala engleză, pe care o putem examina și înțelege foarte bine în jocul câștigătorilor Cupei Angliei.

In sfârșit, pregătirea spirituală a echipei — fără îndoială o însemnată chestiune în comportarea echipei naționale — constă în creearea unei prietenii între cei 20 de jucători și conducători, cari vor pleca în Franța, și în formarea unei încrederi în forțele proprii, încredere care să nu-și nesocotească adversarii, dar nici să-și subestimeze valoarea.

Desigur că în acest interval scurt nu trebuie să așteptăm minuni dela acest program de pregătire.

Este însă cel mai bun, dintre acelea cari se pot aplica acum în situația noastră.

A. C. S. A.-Avântul Sportiv

se joacă azi pentru campionatul Onoarei

Astăzi după amiază la orele 18 are loc pe terenul B. T. M. T. matchul restanță dintre A. C. S. A. și Avântul sportiv. Funcționarii comunali cari au mari șanse să cucerească campionatul categoriei Onoare vor depune maximum de efort pentru a învinge pe Avântul Sportiv.

Matchul e o restanță de 45 minute. In momentul când a fost întrerupt, rezultatul era 1—1.

Conduce d. Paven Aurel, un match pe care A.C.S.A. îl va câștiga.

Lotul german pentru „Cupa Mondială"

Berlin, 23. — Lotul definitiv al jucătorilor germani, care a fost înscris la campionatel mondiale de foot-ball, este următorul:

Portari: Buchloch, Jakob, Raftl.

Fundași: Janes, Muenzenberg, Schmaus, Streitle.

Mijlocași: Goldbruner, Kitzinger, Kupfer, Skoumal, Wagner.

Inaintași: Gouchel, Gellescvh, Lehner, Neumer, Pesser, Siffling, Stroh, Szepan.

Deci 13 jucători din vechiul Reich și 7 jucători vienezi.

Un oaspe ilustru

Șeful de presă al federației germane de football în România

El se află într'o călătorie de studii

F. R. F. A. a fost vizitată aseară de d. Lutz Koch, fostul director de presă a federației germane de football și actualul prim redactor al revistei „Kicker".

D-sa se află într'o călătorie de studii sportive în Europa centrală și Balcani și s'a interesat la federație de numărul jucătorilor și al grupărilor afiliate precum și de lotul jucătorilor, pe cari îl trimite România la Toulouse.

Cunoscând rolul, pe care îl are în D. F. B. (Federația Germană de Football) ca director al presei și propagandei scrise, ne-am interesat despre soarta matchului Austria-România, care trebuie să se dispute la 24 Septembrie la București.

D-sa ne-a spus că federația germană va respecta angajamentele luate de fosta federație austriacă, dar că până în prezent nu s'a luat încă nici o hotărîre în privința acestui match.

Distinsul oaspe german va asista la matchul România-Preston și va pleca Vineri seara spre Sofia și Istanbul.

Etapa de Duminică a turneului de calificare

Comisia campionatului național a programat pentru Duminică următoarele matchuri în cadrul turneului de calificare:

Unirea Tricolor-Tricolor C. F. P. V. la Brăila.

Phoenix-Vulturii Textila la Arad.

Jiul-U.D.R. la Lugoj.

Grupările neafiliate

Cea de a doua etapă a grupărilor neafiliate s'a soldat cu numeroase surprize.

Partidele devin din ce în ce mai interesante atrăgând un public destul de numeros pe arenele neîngrădite de la marginile orașului.

Un public record a înregistrat arena Lambru care a atras aproape 1500 de spectatori.

Rezultatele cari s'au înregistrat Duminecă au fost următoarele:

SERIA I

Roma-Ardealul 3-0.
Steaua-Victoria 3-0.
Diana-Aquila 2-1.
Antim-Energia 5-0.
Frunzi-Unirea 5-1.

CLASAMENTUL SERIEI I-a

Antim	2.	2.	0.	0.	7:0 4
Roma	2.	2.	0.	0.	5:0 4
Frunzi	2.	1.	1.	0.	8:3 3
Diana	1.	1.	0.	0.	2:1 2
Victoria	2.	1.	0.	1.	4:3 2
Steaua	2.	1.	0.	1.	3:2 2
Ardealul	2.	0.	1.	0.	2:3 1
Aquila	2.	0.	0.	1.	1:4 0
Unirea	1.	0.	0.	1.	1:5 0
Energia	2.	0.	0.	2.	0:9 0

SERIA II

Băneasa-Dristor 13-0.
Lambru-Rahova 3-2.
Av. Tinerimii-Riviera 5-1.
Baciu-T. Română, forfait.
Săgeata-Urania 7-0.

CLASAMENTUL SERIEI II-a

Băneasa	2.	0.	0.	23:1	4
Av. Tinerimi	2.	0.	0.	10:1	4
Săgeata	2.	0.	0.	11:3	4
Baciu	2.	0.	0.	4:1	3
Urania	2.	0.	1.	4:7	2
Lambru	2.	0.	1.	6:6	2
Rahova	2.	1.	1.	3:4	1
Riviera	2.	0.	2.	1:9	0
Tin. Română	2.	0.	2.	1:14	0
Dristor	2.	0.	2.	0:17	0

SERIA III

Cotroceni-Cometa 13-0.
Neptun-Dinamo 3-1.
Dacia-Sanitas 3-1.
Dreptatea-Astoria 8-0.
Fulger-Triumph 0-0.

CLASAMENTUL SERIEI III

Cotroceni	2.	2.	0.	0.	16:0 4
Dreptatea	2.	2.	0.	0.	11:2 4
Triumph	2.	1.	1.	1.	0. 6:0 2
Fulger	2.	1.	1.	0.	5:2 2
Dacia	2.	1.	0.	1.	5:4 2
Dinamo	2.	1.	0.	1.	6:3 2
Neptun	2.	1.	0.	1.	3:4 2
Sanitas	2.	0.	0.	2.	1:8 0
Astoria	2.	0.	0.	2.	2:13 0
Cometa	2.	0.	0.	2.	0:19 0

Sark.

STOP...

Aseară s'a întrunit la F.R.F.A. comisia sanitară centrală și a luat următoarele decizii:

1. A ratificat comisia sanitară a districtului Aiud compusă din: președinte dr. Crișan Eugen; membrii dr. Ghilezan și Bazil Stoica.

2. Idem comisia sanitară a districtului Galați compusă astfel: preș. dr. Calafeteanu; membrii: dr. Filip Goldștein Bârlădeanu și dr. Botez.

3. Se respinge ca nefondată cererea de ajutor a jucătorului Aștilean (Crișana).

Se propune aprobarea unui ajutor de lei 11.000 jucătorului Juhasz (C.A.O.).

*

Se pune în vedere d-lor arbitri din București să se prezinte azi Marți 24 Mai orele 11-13 și 17.30-20 la F.R.F.A. pentru a-și ridica biletele la matchul România-Preston.

DELA COMISIA CENTRALĂ DE ARBITRI

Se atrage atențiunea grupărilor că recuzările de arbitri nu se pot face conform dispozițiunilor regulamentului în vigoare decât de la caz la caz și în termenul stabilit.

Orice abateri de la aceste dispoziții se vor comunica comisiunilor de resort spre a lua sancțiuni în contra grupărilor cari prin publicitate caută să discrediteze anumiți arbitri.

Dela start la potou...

● *AVANTI scăpat de Takacs a confirmat frumoasa şansă teoretică ce avea. Fără o derobadă în care a pierdut 2-3 lungimi, ar fi recoltat o victorie comodă.*

● *NETA s'a găsit la locul ei. Ba mai mult a marcat un mic salt de valoare. Este remarcabilă forma în care Kristof o menţine dela începutul sezonului.*

● *BALSORS dacă n'ar fi pierdut câteva lungimi la start, ar fi fost mult mai periculos. Cu toată vârsta înaintată, se apără încă onorabil.*

● *BIRIBI a fost pus în dificultate de viteza în care s'a disputat alergarea. Comportarea lui rămâne totuşi onorabilă.*

● *FURTUNA obligată să dea însemnate descărcări lui Avanti şi Neta nu putea face mai mult. Faptul că totuşi a figurat onorabil, o arată într'o formă impecabilă.*

● *NATAŞA, chiar cu 41 kg. nu putea emite pretenţii de victorie în compania lui Balsors, Biribi, Avanti şi Neta. Totuşi s'ar fi cuvenit să termine mai aproape. Avem impresia că este departe de o formă acceptabilă. In acest sens pledează şi aspectul pe care îl avea înainte de cursă.*

● *HOTOAICA dacă nici cu 35 kg. n'a reuşit decât să termine ultima, a dovedit că i-ar sta mai bine alt-undeva decât pe turf.*

● *CAIAFA după câteva performanţe onorabile, a reuşit să-şi găsească alergare. Caiafa este cel mai viu exemplu de cât poate însela aspectul unui cal. Pe cât ne amintim la licitaţia de acum un an şi jumătate s'au oferit pe ea 350.000 lei.*

● *BABUCA a marcat un oarecare progres. Insuficient însă, spre a o promova din categoria gloabelor.*

● *NECAZ prin faptul că a mişcat puţin, a adus o mică bucurie proprietarului său. N'ar fi exclus — cu origina pe care o are — să arate mai târziu, mult mai mult ca până acuma.*

● *LOTI ar fi fost mai periculoasă, dacă întreaga linie dreaptă n'ar fi fost închisă. In mâinile lui Haits a arătat mai multă docilitate ca până acuma.*

● *CIURLAN a dovedit că performanţa din ziua când l-a întins pe Mayar a fost un simplu accident. Un accident care-l instalase favorit în această cursă.*

● *RAZOR a fugit inexplicabil de slab. De data aceasta nu mai are nici scuza startului pierdut.*

● *CORINA a fost victima unei busculade în care a pierdut aproximativ 10 lungimi. Frecvenţa acestor incidente ridică o problemă gravă care necesită luarea imediată de măsuri energice contra celor care în cursă caută să-şi scoată adversarii din luptă prin asemenea mişloace. Deocamdată nu numim pe vinovaţi, ci aşteptăm luarea măsurilor cerute de împrejurări.*

● *CORNIŢA a confirmat şansa avută. A câştigat de puţin dar mult mai uşor decât a părut.*

● *COCOTTE a arătat faţă de cursa debutului, un progres de aproximativ 3 kilograme. Pe parcursuri scurte ar face carieră frumoasă.*

● *DUMNEAEI a arătat oarecare vitează. Este însă de dimensiuni mult prea reduse.*

● *ZAMFIRA nu trebueşte condamnată în baza acestui eşec. Busculată la plecare, a pierdut foarte mult teren şi pe 800 m. un handicap de 7-8 lungimi este insurmontabil.*

● *MISS ROCK a dovedit că este o iapă completă. Dispune de suficient fond şi este dotată şi cu o frumoasă poinţă de viteză. Fiind susceptibilă de nouă şi mari progrese, credem că va deveni o adversară puţin comodă pentru cei mai buni din generaţia ei.*

● *MY LASS a marcat un cert progres. Ar fi fost şi mai periculoasă dacă Vincent ar mai fi avut puţină răbdare şi n'ar fi demarat imediat după intrarea în linia dreaptă.*

● *GETTA s'a apărat onorabil. A găsit însă distanţa mai lungă cu 3-400 metri.*

● *LACUSTA a figurat onorabil. Poate ar face mai mult dacă poinţa de viteză pe care o are, i-ar fi plasată pe ultima sută de metri. Ne-a fost sugerat acest lucru de faptul că la jumătatea liniei drepte când a fost demarată a avut o apropiere frumoasă.*

● *MARCELLA a dovedit că poate fi un bun cal de handicap, dar n'are ce face în curse clasice.*

● *SCARBĂ MICĂ a fost beneficiarul faptului că alergarea s'a disputat într'un tempo foarte moderat şi a fost lăsat să meargă în voe în fruntea plutonului. La un debuleu pe 300 m. un avantaj de 3 lungimi este hotărător. Un cuvânt bun merită Toth Bela care a făcut o frumoasă cursă în trenă falsă.*

● *DANCIU a fost desavantajat de lipsa de trenă. A impresionat sfârşitul de cursă pe care l-a avut. Se află în maximum de formă.*

● *MENELIK oricât de rezistent este, totuşi sub apăsarea a 62 kg. şi pe o distanţă prea lungă n'a mai avut ce face. Menelik, Scărbă Mică şi Marche en avant, prin repetatele lor victorii, arată o latură defectuoasă a programului dela noi, căci cu toţi trei sunt cai cari au câştigat suficient în tinereţe spre a nu mai fi avantajaţi şi la adânci bătrâneţi.*

● *RUBIN a fost ţinut prea departe în fundul plutonului şi cu toţ finishul n'a mai putut ratrapa toată distanţa care-l despărţea de leader. Gill a urmat în această cursă logica legendarului Păcală. In precedenta cursă l-a dus prea tare din cap în cap, iar acuma l-a ţinut prea departe în coada plutonului.*

● *TRÈS PRATIQUE a fost omorât căutând să se facă cu el cursă de aşteptare. In mod fatal la luptă n'a mai dat nimic.*

● *TARZAN a dovedit că este dotat cu calităţi frumoase. Deşi a pierdut câteva lungimi la start, totuşi a reuşit să refacă acest handicap şi să câştige.*

● *NAE cu un plăcut aspect, a arătat că are şi frumoase calităţi. Avem impresia că mai are încă mult de profitat în condiţie.*

● *REALIST a infirmat exerciţiile de antrenament. In baza acestor exerciţii s'ar fi cuvenit să joace un rol mai activ în alergare.*

● *TICU nu trebueşte condamnat. Handicapul de a-l purta pe Takacs în şea este insurmontabil.*

● *PARABOLA avea la activ câteva performanţe care îi dădeau dreptul să câştige. Totuşi este de semnalat o oarecare contradicţie cu ultima cursă disputată. In plus avem convingerea că a şi jenat pe unii adversari foarte redutabili.*

● *GEZA a fost jenat în lupta finală şi de Parabola şi de Favoritul Meu. Cursa lui rămâne bună.*

● *FAVORITUL MEU traverseză o perioadă de mari transformări. Tinde să devină mai mult ca util.*

● *CIN'TE TINE a fost aruncată prea târziu în luptă. Este în frumoasă condiţie şi merită urmărită.*

● *PRINCIER, deşi suporta un handicap sever, se cuvenea totuşi să fie mai aproape.*

● *GOBLIN a fugit onorabil. In loturi mai puţin bune va câştiga cât de curând.*

● *BOSHKO a pierdut completamente startul. Faptul că a revenit la un moment dat în pluton, îl arată în formă acceptabilă.*

Kipism

Al 4-lea congres internaţional pentru creşterea calului de pur sânge şi sportul hipic

Cerem scuze pentru întârzierea cu care continuăm interesantul discurs al d-lui J. Desbons, dar abundenţa de materie ne-a obligat la această întârziere.

Congresul ar putea deci să apară că are o utilitate contestabilă din punct de vedere al coordonării, necesitatea schimburilor pe care o semnalam, stabilind, la bază, o ineluctabilă colaborare internaţională şi obligaţia fiind un motor de persuasiune superior sfaturilor sau deliberărilor adunărilor. Nu este aşa. Pur-sângele cere, într'adevăr, o îmbunătăţire constantă ale cărei condiţiuni nu sunt totdeauna realizate chiar în ţările unde creşterea este mai mult decât înfloritoare.

Ar trebui să se urmărească selecţionarea pur-sângelui pe două planuri diferite şi cari se completează :

1. Selecţia prin alegere.
2. Selecţia prin creştere şi alianţe.

Vulgarizarea curselor, condiţiile diferite cari conduc ţările impuse atât prin regulamente cât şi prin obiceiurile locale, fac foarte grea o comparaţie justă. Marile încercări organizate în anumite ţări, de marile societăţi de curse, permit de sigur a se obţine baze de apreciere cât se poate de interesante. Dar faţă de dificultăţile monetare actuale şi de restricţiile aduse în diferite ţări, obstacolele se ridică înaintea bunei voinţe a acestor Societăţi. De altă parte condiţiunile oneroase, în majoritatea cazurilor, îndepărtează pe crescători sau proprietari de alergările unde ar putea să figureze onorabil.

Intrecerea internaţională susceptibilă de a da unei generaţii putinţa de a confirma superioritatea unui produs, această idee ideală îi revine d-lui Christian Weber şi comitetului său cărora noi le aducem mulţumirile de a fi lansat apelul care ne întruneşte pe toţi astăzi (este vorba de „Das Braune Band von Deutschland" N. R.).

Este într'adevăr primul pas pe care a voit să-l realizeze şi cred că toţi, aci, suntem de acord pentru a-i seconda eforturile. Sarcina este foarte grea şi trebue să recunosc că d. Christian Weber şi cursele dela München au trasat drumul împunându-se prin sacrificii a căror generalizare în celelalte ţări este de dorit.

Insă după selecţia prin proba publică rămâne să întrebuinţăm rezultatul său în alianţele necesare menţinerei rasei şi ameliorării ei.

Creşterea pur sângelui împrăştiată în diferitele puncte ale globului constitue un tot a cărui desvoltare trebue să fie luată în seamă cu o grijă geloasă de orice creşcător. De aceasta depinde însuşi viitorul rasei.

Ori, în ţările cele mai favorizate această creştere este lăsată câteodată pe mâini prea inexperte pentru ca să dea randamentul dorit. Bunăvoinţa crescătorilor nu găseşte pe lângă cei cari ar trebui să aibă sarcina de a-i ghida, sfaturile luminate fără de care eforturile lor sunt zadarnice.

Ar fi o iluzie periculoasă credinţa că acest lucru este de mică importanţă deoarece, în marile stabilimente, producţia pur-sângelui se face cu toate garanţiile dorite.

Să mi se îngăduie să răsunt deseori decât aparente sunt reseori decât aparente şi că chiar dacă ele sunt realizate — în toate marile crescătorii — încă nu sunt suficiente.

O aceiaşi cercetare a echilibrului necesar perfecţionării pur-sângelui ar trebui să se găsească în producţia sa. Este de regretat că, prin succesiunea rezultatelor defavorabile cari s'ar fi putut evita, micii proprietari sunt împinşi a se dezinteresa de creşterea care le devenise o tradiţie familiară şi care n'a putut fi păstrată pe calea pe care se dezvoltase şi unde devenise, la un moment oarecare, înfloritoare. Şi totul din pricină că nimeni n'a fost preocupat să dea crescătorilor indicaţiunile elementare asupra creiării unui tip pe care ei aveau misiunea să-l continue şi să-l menţină şi că nu li s'au indicat mijloacele de realizare a acestei ţinte, fiind păziţi contra erorilor pe cari n'ar fi trebuit să le comită.

Crescătorii, cu câteva excepţiuni bine înţeles, supun prea des producţia lor interesului unui preţ redus al bătăiei unii armăsar lăsând astfel totul în balanţa norocului. Oganismele cari ar trebui să-i ghideze se dezinteresează prea adesea de greşelile făcute mulţumindu-se să le înregistreze în loc să dea sfatur. Se ajunge a se impune asfel cheltueli inutile crescătorilor cu bunăvoinţă, decurajându-i şi făcându-i să urmărească o ţintă absolut opusă îmbunătăţirii rasei are nu rămâne în programe tecât o clauză de stil.

Departe de mine ideia de a voi, sub culoarea unei colaborări nternaţionale, să mă strădui să impui un sistem sau să opun un sistem oarecare unui altuia ori să încerc să descopăr într'un sistem eşi din uz calităţile aflate întrun sistem din cele recente. In faţa greşelilor comise în toate ţările ca şi faţă de rezultatele fecunde cari au putut fi înregistrate, trebue să punem la dispoziţia crescătorilor — fie direct, fie indirect prin intermediul organismelor calificate cari nu s'au întrebuinţat întotdeauna cum ar fi trebuit — tot ceeace raţionanentul, experienţa şi ştiinţa încrucişărilor au înregistrat până astăzi.

Alergările de cai dela Sâmbăta de jos

Sâmbătă 22 Mai crt. după masă a avut loc pe hipodromul herghidei de stat, pentru creşterea calului lipiţan din Sâmbăta de jos, obişnuitele alergări anuale, pentru calificarea tineretului cavalin.

A participat numeros public format din intelectuali şi săteni din regiune. In numeroasa asistenţă am remarcat prezenţa d-nei şi d-lui colonel *M. M. Papadopol* prefectul judeţului, d-na şi d. lt. col. *M. Andreiescu* comandantul garnizoanei, major *Vlădescu, M. Grama decanul barourlui, avocaţii Pica, Cosgarea, Dobrotă, Metea, dr. V. Neagoie medic de circ. cu d-na, preot Gâbor cu d-na, preot S. Comeă cu d-na*, apoi numeroşi oşteri ai unităţilor din Făgăraş.

Comitetul alergărilor s'a format din d-nii *dr. Gh. Manolescu consilier tehnic al ministerului, prof. dr. D. Contescu, dr. I. Stratul, dr. I. Niculescu, dr. P. Cristea, inspectori generali şi dr. A. Goreniuc directorul herghelei*, iar comisari ai alergărilor d-nii *dr. I. Tătaru* medicul primar veterinar al judeţului, *dr. Oct. Niculiciu* medic de circ. şi *dr. I. Oţianu* medic veterinar, iar ca secretar a funcţionat *d. I. Dumitrescu*, casierul herghelei Sâmbăta de jos.

Prima alergare a fost o probă de rezistenţă şi viteză la ham, pentru perechi de iepe lipiţene născute şi crescute în herghelie, etatea 4 ani, greutatea 400 kg. — vehicul şi conducător — pe distanţa de 20 km. Alergarea s'a făcut în trap, concurând 6 trăsuri, dintre cari una a abandonat cursa. *Trăsura nr. 6* conducător *I. Cârchelan* a realizat timpul de 52 minute 20 secunde, *trăsura nr. 4* conducător *Gh. T. Florea* timpul de 53 minute 14 secunde, iar *trăsura nr. 5* conducător *Gh. Tănase* timpul de 53 minute 25 secunde.

S'a realizat astfel o medie orară de 22 km.

A urmat o alergare plată cu armăsari lipiţani, născuţi şi crescuţi în herghelie, etatea de 4 ani, greutatea călăreţului 65 kg. pe distanţa de 3 km. S'a realizat timpul de 4 m. 16 s. cu o viteză pe km. de 1 m. 25 s. 1/3.

După terminarea alergărilor oaspeţii au vizitat grajdurile şi remizele instituţiei, admirând frumoasele exemplare ale acestei herghelii.

Băneasa - Trap

INSCRIERI

— Ziua IV-a — Sâmbătă 28 Mai 1938 —

Pr. MELEAG—Grupa A—9500 lei

2200 Tais, Mârţoaga, Lin, Zenit, Dâmb, Sorana, Harry Boy, Desiş, Lanu, Furor, Peter Gordon, Elena, Diadia Lul, Admiral Worthy, Flăcău.

Pr. NARQUOIS II — Grupa E 13000 lei

2200 Voinţa, Peter Worthy, Sonia Worthy, Domnica, Eggy Benito H. P., Lăcrămioara, King Worthy, Pikaver, Casatca.

Pr. NEAMŢ—H'cap — 13000 lei

1600 Admiral Worthy, Lin.
1640 Diadia Lul
1660 Elena, Hollo
1680 Dudu Gordon, Extra
1700 Spic
1720 Ostaş, Zâna Worthy, Igen, Baron, Vestit, Aventurier
1740 Zgomot, Pati Worthy
1760 Izma, Durdulia, Valona, Mura II, General Worthy, Tava
1780 Sultan II, Petruş, Credinţa
1800 Peter Worthy, Ghid
1820 Kamaa, Eggy, Pikaver, Ciclop

Pr. BEGONIA—H'cap—16000 lei

1640 Igen
1660 Oborean, Sultana, Zgomot
1680 Izma, Valona, Mura II, General Worthy, Durdulia
1700 Petruş, Legionar
1720 Peter Worthy, Ciclon, Leu
1740 Voinţa, Ezer jo, Ciclop
1760 Friederike, Pock, Domnica, Lăcrămioara, King Worthy, Du-te, Sonia Worthy
1780 Nimon, Sorvaneţ, Isabela, Hercegnó
1800 Torent, Brebenea, Naverno, Pleava, Pacahantos, Centaur, Ieroşca II, Giuditta
1820 Ideal, Wodka, Gruia, Talaz, Peceora, Katy Cald

Pr. BOHUN — H'cap—18000 lei

2100 Admiral Worthy
2160 Spic
2180 Vestit
2200 Zgomot
2220 Sultan II, Mura II, Tava.
2240 Legionar
2260 Olenca, Busuloc
2280 Voinţa, Casatca, Ciclop
2300 Eftin, Eggy
2320 Domnica, Lăcrămioara
2340 Centaur, Jarvis, Sorvaneţ

Pr. MINHO—Cond.—13000 lei

1700 Lin
1720 Va-ta, Mârţoaga, Zenit, Iubita, Hollo, Lanu.
1740 Strengar, Fudul, Ostaş
1760 Dudu Gordon
1780 Ghimp, Winsome Josedale
1800 Ghid, Tutun, Vestit, Aventurier
1840 Ezer jo
1900 Zâna Worthy, Sorvaneţ
1920 Mura II
1940 Du-te
1960 Valona, Lăcrămioara
2000 Sonia Worthy
2020 Catinca
2040 Giuditta, Nimon
2120 Pacahantos
2320 Isabela
2480 Ideal

Pr. MUREŞ—Cond.—14500 lei

2100 Mârţoaga
2140 Vestit, Sultan II
2160 Tava, Sultana, General Worthy, Zgomot
2180 Sorvaneţ
2200 Busuloc
2220 Ciclop, Legionar, Lăcrămioara, Voinţa, Olenca
2240 Sonora, Casatca, Domnica
2260 Eftin

Pr. GAYTON—Cond. 18000 lei

1700 Du-te
1720 Wodka, Brebenea, Torent, Ciclon, Peceora, Kamaa, Pacahantos, Gruia, Hercegnó
1740 Ideal, Friederike, Talaz, Isabela, Amsel, Ieroşca II
1760 Pleava, Dorita Mea, Bibi
1780 Jeannine Worthy, Quaramba, Primrose, Venezia, Florica II, Haron
1820 Margaret T., Rai, Pal
1880 Citronat Gordon

Pr. ELEGANTEI — Record 40000 lei

2200 Pacahantos, Isabela, Benito H. P., Dolly Worthy
2220 Havana, Gruia, Ieroşca II Talaz, Pleava
2240 Fling, Pal, Katy Cald, Blondella, Joppa Hanover, Trixie
2280 Naplopo
2320 Gretelbub
2340 Haron, Roland D.

INFORMAŢII

● **Astăzi la Secretariatul Jockey Club-ului se fac retrageri pentru reuniunea de Joi 26 Maiu crt.**

● **Tot astăzi la Secretariatul Societăţei Hipice se fac retrageri pentru reuniunea de Sâmbătă 28 Mai crt.**

● **La Secretariatul Jockey Club-ului se fac astăzi înscrieri pentru reuniunea de Duminică 29 Mai crt.**

● *HORA iapă de prăsilă a d-lui S. Florea, a născut un mânz din Luminiş.*

● **Starea jockeului MARCEL GABENS care suferă de septicemie şi la care s'au declarat complicaţii, inspiră serioase îngrijorări. Urăm tânărului şi talentatului jockeu o grabnică însănătoşire.**

Mâine la Băneasa - Trap

Monte şi partanţi probabili

Ziua III-a Miercuri 25 Mai 1938

Pr. MOGOŞOAIA — 1700 m. Grupa B — 9.500 lei

Vrăjitor	1700	*Andreewsky*
Furor	1700	*T. Popa*
Dudu Gordon	1700	*Gaidaev*
Mârţoaga	*1700*	*?*
Extra	1700	*M. Pavlic*
Zenit	1700	*Podoleacov*
Elena	1700	*Dobrescu*
Iubita	1700	*Slobozenco*

Pr. JUGURTHA Condiţie — 11.500 lei

Du-te	1720	*0*
Ideal	1740	*Gaidaev*
Amsel	1740	*Borisiac*
Torent	1740	*Crainic*
Peceora	1740	*Grünwald*
Catinca	1760	*Ghinea*
Venezia	1780	*T. Marcu*
Haron	1780	*Andreewsky*

Premiul MARGRABINA Record — 13.000 lei

Legionar	1700	*Slobozenco*
Peter Worthy	1720	*0*
Durdulia	1720	*0*
Valona	1720	*0*
Brebenea	1740	*Gaidaev*
King Worthy	1740	*Ghinea*
Benito H. P.	1760	*Vârlan*
Ninon	1760	*Cerkasoff*
Sorvaneţ	1760	*Borisiac*
Bruma II	1760	*Komarnitky*
Gruia	1780	*0*
Havana	1780	*Andreewsky*

Pr. DAKOTA Handicap — 13.000 lei

Ciclon	2100	*Dobrescu*
Leu	2120	*0*
Eftin	2120	*Crainic*
Bruma II	2140	*0*
Friederike	2160	*?*
Primrose	2180	*T. Marcu*
Szelvesz	2180	*Komarnisky*

Premiul NISA Condiţie — 18.000 lei

Diadia Lul	1700	*Dobrescu*
Desiş	1700	*Ghinea*
Taïs	1700	*Zabelin*
Lin	1700	*0*
Furor	1720	*0*
Zenit	1720	*0*
Iubita	1720	*0*
Va-ta	1740	*Drăgotescu*
Extra	1760	*0*
Streng.	1760	*Andrewsky*
Dorka	1820	*Grünwald*
Ghimp	1820	*0*
Wins. Josedale	1820	*Cerkasoff*

Pr. BOB ARMSTRONG Condiţie — 18.000 lei

Ideal	2120	*0*
Gruia	2120	*Andreewsky*
Amsel	2140	*0*
Blondela	2140	*T. Marcu*
Havana	2140	*0*
Talaz	2140	*Dumitrescu*
Szelvesz	2160	*0*
Margaret T.	2160	*Cerkasoff*
Gretelbub	2200	*Dobrescu*

Premiul NOGRAD Record — 16.000 lei

Casatca	2100	*Andreewsky*
Brebenea	2100	*Gaidaev*
Pock	2100	*Crainic*
Pacahantos	2160	*0*
Szelvesz	2180	*0*
Joppa Hanov.	2200	*0*
Trixie	2200	*Cerkasoff*

Pr. JARNAC Handicap — 16.000 lei

Bebeca	2100	*Cobeliac*
Tava	2100	*Drăgotescu*
Tutun	2100	*Slobozenco*
Mura II	2100	*T. Marcu*
Durdulia	2100	*0*
Zgomot	2100	*Dobrescu*
Olenca	2120	*Gaidaev*
Leu	2120	*Marcenco*
Eftin	2140	*Crainic*
Casatca	2160	*0*
Bruma II	2160	*0*
Lăcrămioara	2180	*Crotenco*
Pleava	2220	*Dobrescu*
Gruia	2240	*0*

Pr. JONGLEUR Handicap — 13.000 lei

Lin	1700	*Rădulescu*
Spic	1700	*Komarnitky*
Extra	1700	*Pavlic*
Igen	1700	*Dobrescu*
Baron	1720	*?*
Bebeca	1720	*Cobeliac*
Pati Worthy	1720	*Voronin*
Durdulia	1740	*0*
Valona	1740	*A. Bota*
Zgomot	1740	*0*
Izma	1760	*Crainic*
Mura II	1760	*T. Marcu*
Credinţa	1780	*Slobozenco*
Sultan II	1780	*0*
Peter Worthy	1800	*Gaidaev*
Kamaa	1820	*Grünwald*

De peste hotare...

Anglia

In continuarea meetingului de la York, în ziua de Joi 19 Maiu au fost programate două importante probe deschise 3 anilor şi dotate cu câte 1000 SOUVERENI adică aproximativ câte 1.000.000 lei.

„SLEDMERE PLATE" s'a disputat pe distanţa de 2010 m. şi s'a soldat cu următorul rezultat :

1. PACTOLUS 58 aparţinând d-lui M. BOWNASS.

2. TRUE MATE 56 jum. aparţinând d-lui M. F. ELLISON.

3. VALEDICTORY 50 aparţinând d-lui M. WHITNEY.

PACTOLUS descinde din Pharos şi Myrica şi este antrenat de M. PEACOCK.

★

A doua probă importantă a zilei a fost : „GREAT NORTHERN STACKES" disputat pe 2410 m.

Victoria a fost obţinută de culorile LORDULUI ASTOR prin POUND FOOLISH 49 care a dispus de Valerian III al d-lui M. W. WOODWARD care preceda pe SABOT 49 aparţinând LORDULUI DERBY.

Invingătorul este din BLANDFORD şi PENNYCOMEQUICK şi este antrenat de LAWSON.

★

Găsim interesant, acuma când numai câteva zile ne despart de Derby-ul dela Epsom, să publicăm lista cotelor oferite pentru principalii concurenţi:

Pasch 2/1.
Golden Sovereign 7/1.
Portmarnock 10/1.
Scottish Union 100/9.
Pound Foolish 100/9.
Mirza II 20/1.

★

In cadrul meetingului de la York, s'a disputat în ziua de 18 Mai crt. „YORKSHIRE CUP", având drept alocaţie 1976 SOUVERAINI, adică aproape 2.000.000 lei.

Această însemnată alergare a adus victoria favoritului SUZERAIN (W. RICKABY), aparţinând d-lui ANTHONY DE ROTSCHILD care a bătut pe CINQUECENTO (J. SIRETT), EPIGRAM (P. MAHER), OWENSTOWN (W. NEVETT) şi alţi 9 concurenţi.

Invingătorul descinde din SON IN LAW şi HEGEMONY şi este antrenat de T. E. LEADER.

Franţa

UN NOU SUCCES AL CULORILOR D-LUI J. KARMITZ

De câtva timp grajdul din Franţa al d-lui J. KARMITZ este răsfăţatul zeiţei Fortuna.

După succesul de Joi pe care vi l-am consemnat, iată că Vineri 20 Mai crt. la Maison-Laffitte, culorile proprietarului român, au fost duse din nou la victorie de S'IL VOUS PLAIT, care a câştigat „PRIX DE COULONGES" alergare deschisă cailor de 3 ani şi dotat cu 12.000 FRANCI.

S'IL VOUS PLAIT purtând 54 kg. şi fiind încălecat de repurtatul jockeu W. JOHNSTONE a recoltat o victorie facilă într'un lot de 9 concurenţi în care a plecat favorit.

Rezultatul oficial a fost:

1. S'IL VOUS PLAIT 54 W. JOHNSTONE.

2. Samson 54, A. Cheret.

3. Nuit de Longchamp 54½, N. Truin.

4. La Fileuse 54½, G. Delaurie.

Câştigat 1½—½—3 lungimi.

Cota: 35, 13, 27, 16 pentru 10.

★

Reuniunea de Duminică dela Longchamp, a programat în vedetă „PRIX NOAILLES", dotat cu 100.000 franci şi disputat pe 2400 metri.

Această importantă probă a fost deschisă armăsarilor de 3 ani.

Rezultatul a fost favorabil marei formaţii a BARONULUI ED. DE ROTCHILD, care a ocupat primele două locuri la sosire cu pensionari săi ANCHOIS (C. BOUILLON) şi BOUGAINVILLE (P. VILLECOURT) despărţiţi prin ½ lungime.

La 2 lungimi în spatele celor doi colegi de grajd, urmau Ksar el Sfir, Cinq Avril şi Flicker. S'au plătit cotele: 6, 6—6,50, pentru 5.

★

Ca semi-vedetă a programului, a figurat „PRIX RAINBOW" deschis cailor de 4 ani şi mai sus, disputat pe 5000 m. şi dotat cu 50.000 franci.

Cursa a fost câştigată de grajdul MICHEL EPITALON, care a aliniat la plecare pe 5 anul Kid's Legend şi juganul de 8 ani Porthos.

A biruit KID'S LEGEND 58 (R. FERRÉ) care a fost urmat la o lungime de patru anul SILKI 55 (F. HERVÉ), urmat la rândul său la 4 lungimi de MUBARAK 55 (A. DUPUIT) şi colegul de grajd al învingătorului PORTHOS. In rândul neplasaţilor, găsim pe excelentul patru ani CHINCHILLA.

S'au plătit cotele: 22, 16, 22.50, 16.50, pentru 5.

Germania

Reuniunea de trap de Vineri 20 Maiu dela MARIENDORF a avut drept probă principală o cursă pe 2100 m. deschisă cailor de 3 ani „PREIS VON FREIENWALDE" dotat cu 2600 mărci adică aproximativ 100.000 lei.

Cursa a fost câştigată de excelentul elev al lui CH. MILLS, LEO care plecând mare favorit deşi dădea adversarilor lui distanţe până la 100 m., a biruit uşor mărcând excelentul cronometraj de 1.25.7.

S'au plasat la 1 jum. lungime în spatele lui, CAPAŢITAT 2100 B. J. ALKEMADE, LILY FORD 2120 G. JAUSS SENIOR şi BIGA 2140 W. WEIDNER JR. Intr'un lot de 9 concurenţi s'au plătit cotele: 12, 16, 19, 38 pentru 10.

BANEASA INSCRIERI

ZIUA XI-a JOI 26 MAI

PR. CARABUŞ — 1100 metri 20.000 lei

Marmara	(35.000)	47½
Moft	(20.000)	53½
Elvira	(15.000)	50½
Mar enyem	(50.000)	59½
Natasa	(15.000)	50½
Avanti	(35.000)	58
Giovani	(40.000)	56½
Lulu	(15.000)	50½
Marina	(20.000)	49
Apolo	(10.000)	37½
Poiana	(20.000)	39
Hoţoaica	(30.000)	42
Cărăbuş	(30.000)	53½
Orz	(20.000)	50½
Spătar	(20.000)	40½

Pr. VALEA ZIDULUI—W.-H'cap 1500 metri — 25.000 lei (2 reprize)

Răvaş	85½
Goldan	76
Weekend	80
Marius	79½
Saturnus	79½
Bairam	78
Tuluta	72½
Monette II	72
Neta	70½
Peldas	70
Boccacio	70
Carmen	69
Sukoro	69
Aghiuţă	68½
Răstel	68
Credinţa	67½
Goblin	67
Cărăbuş	65
Korvin	65
Favoritul Meu	64
Ştefania	63½
Mayar	63
Furtuna	62½
Caiafa	62½
Răscoala	62½
Amaranthe	62½
Boshko	62
Drapel	61½
Moft	60½
Răzor	60
Nelson	58½
Acacia	58
Tini	57½
Natasa	57½
Orz	57½
Loti	57
Puişor	55½
Elvira	55
Sanda	54½
Jessica	54
Lulu	53½
Titirez	52
Marmara	52
Spătar	51
Hoţoaica	45

PR. BABA ZINCA — 1800 metri 30.000 lei

Afurisit	58½
Furtuna	49½
Mayar	51
Căţălin	51
Corsar	49½
Hoaţa	48
Don Alberto	54
Obor	51
Scărbă Mică	58½

PR. INFORTUNE — 800 metri 25.000 lei

Ticu	(100.000)	59
Tatja	(40.000)	49
Japca	(20.000)	45
Dictator	(40.000)	49
Bécasse	(100.000)	55
Conita II	(100.000)	55
Dumneaei	(40.000)	47½
Bucurescioara	(100.000)	55
Micşunea	(100.000)	55

PR. CRANGUL — 1600 metri 25.000 lei

Furtuna	52½
Brânceni	54
Mayar	54
Farmec	55½
Răsfăţat	50
Topaz	52½
Favoritul meu	55
Hoaţa	51
Obor	57
Sukoro	59½
Necaz	52½

Pr. BARCANEŞTI — H'cap 2200 m. — 30.000 lei

Răvaş	72½
Rubin	66½
Hop şi cu	62½
Geza	58
Nolcică	56
Goblin	53½
Afurisit	53
Gluma	51½
Boshko	48½
Naum	46
Bombi	44½
Costinel	40

Volley-basket-ball

Situația în campionatul regional după a șaptea etapă a returului

Se cunosc numai doi campioni

Duminică s'a disputat pe terenurile Capitalei a șaptea etapă din returul campionatului regional.

Deoarece erau programate mai multe partide „tari", un public numeros a ținut să asiste la desfășurarea jocurilor dar în aceste jocuri sportive, care au făcut în ultimul timp un real progres, publicul a trebuit să se mulțumească cu spectacolul unor partide lipsite complect de interes, extrem de monotone și dezechilibrate, majoritatea echipelor prezentându-se în formații incomplecte și fără antrenament.

Deasemenea înregistrăm cu regret neprezentarea pe teren a unora din echipele fruntașe.

Astfel Viitorul, Caraiman și Sportul Studențesc au forfaitat.

După rezultatele înregistrate Duminică, situația în clasamente este următoarea :

VOLLEY-BALL FEMENIN

In seria I-a, Startul continuă să conducă în clasament urmat de Iureș, cu același număr de puncte.

Aceste două și Aurora, s'au distanțat simțitor de restul lotului, așa că nu pot pierde locurile pe care le dețin, singurele modificări putându-se face numai între ele sau între echipele care le urmează.

Clasamentul se prezintă astfel :

Start Club	13	13	0=13 p.
Iureș Club	14	13	1=13 p.
Aurora	15	12	3=12 p.
Metalosport	13	7	6= 7 p.
Sportul Stud.	13	6	7= 6 p.
Bonaparte	13	5	8= 5 p.
Telefon Club	14	4	10= 4 p.
Farba Club	14	2	12= 2 p.
Viforul Dacia	14	0	14= 0 p.

SERIA II-a

Aici Hai-Haiul conduce cu autoritate și nu poate pierde în nici un caz primul loc, deoarece Start B și Iureș B, care dețin locurile următoare, sunt respectiv la 3 și 5 puncte diferență. Clasamentul are următoarea înfățișare.

Hai Hai	14	13	1=13 p.
Start Club B.	13	10	3=10 p.
Iureș Club B.	13	8	5= 8 p.
Telefon Club B.	12	7	5= 7 p.
Bonaparte H.	11	5	6= 5 p.
Macaby	12	4	8= 4 p.
Caraiman	13	2	11= 2 p.
Vergu	12	1	11= 1 p.

VOLLEY-BALL CAT. I-a

In seria I-a nici câștigătorul nici al doilea clasat, nu se cunosc încă, cu toate că nu mai sunt de disputat decât două partide.

Șansele însă pentru primul loc, sunt de partea Sportului Studențesc, iar pentru al doilea de partea O. C. B-ului.

S'ar putea însă întâmpla o mare încurcătură și aceasta printr'o victorie a O. C.B-ului asupra Sp. Studențesc și o înfrângere din partea „dudeștenilor".

Toate acestea ar da naștere unei lupte aprige pentru desemnarea celor două echipe care vor lua parte în turneul de calificare.

Deci în această serie lupta este în toi și rezultatul este așteptat cu o legitimă curiozitate.

Până acum clasamentul se prezintă astfel.

Sp. Studențesc	9	8	1=8 p.
O. C. B.	8	7	1=7 p.
Macabi	9	7	2=7 p.
V. S. C.	10	6	4=4 p.
A. S. A.	10	3	7=3 p.
Vif. Dacia	10	0	10=0 p.

SERIA II-a

Spre deosebire de prima serie, aici situația este încheiată, Telefon Club fiind campion indiscutabil, iar C. F. R-ul al doilea reprezentant al seriei în turneul de calificare.

CLASAMENTUL

Telefon Club	10	10	0=10 p.
C. F. R.	10	7	3= 7 p.
Aurora	10	6	4= 6 p.
Viitorul	10	4	6= 4 p.
Av. Sportiv	10	3	7= 3 p.
A. C. T.	10	0	10= 0 p.

BASKET-BALL CAT. I-a

Seria I-a și-a încheiat deasemenea situația prin forfaitul Viforului Dacia.

Capul seriei, după cum era și normal, este Sportul Studențesc, care este indiscutabil cea mai bună echipă românească de basket-ball.

CLASAMENTUL

Sp. Studențesc	8	8	0 0=16 p.
Telefon Club	8	6	0 2=12 p.
Aurora	8	3	0 5= 6 p.
V. S. C.	8	2	0 6= 2 p.
Viitorul Dacia	8	1	0 7= 2 p.

SERIA II-a

In schimb aici lupta mai durează, câștigătorul necunoscându-se încă, deși mai este numai o singură partidă de disputat. In clasament situația este următoarea :

O. C. B.	8	7	0 1=14 p.
C. F. R.	7	6	0 1=12 p.
A. C. T.	8	3	0 5= 6 p.
E. F. A.	8	2	0 6= 4 p.
Macabi	7	1	0 6= 2 p.

VOLLEYBALL Categ. I-a

SERIA I-a

Radu Vodă	16	15	1=15 p.
Viitorul	14	13	1=13 p.
Caraiman	16	11	5=11 p.
Aurora	15	8	7= 8 p.
C. F. R.	16	7	9= 7 p.
Inainte	16	7	9= 7 p.
Rahova	14	6	8= 6 p.
Energia	14	5	9= 5 p.
B. T. M. T.	13	3	10= 3 p.
I. P. S. P. B.	15	3	12= 3 p.
Vif. Dacia	14	2	12= 2 p.

SERIA II-a

Bonaparte	14	14	0=14 p.
Sp Studențesc	15	13	2=13 p.
Pebe	15	12	3=12 p.
E. F. A.	16	10	6=10 p.
Macabi	14	9	5= 9 p.
Vergu	16	6	10= 6 p.
O. C. B.	16	6	10= 6 p.
V. S. C.	17	5	12= 5 p.
Av. Sportiv	14	4	10= 4 p.
Luceafărul	15	4	11= 4 p.
A. C. T.	15	2	13= 2 p.

BASKETBALL Categ. IIa

SERIA I-a

Sp. Stud.	14	14	0 0=28 p.
A. S. A.	14	13	0 1=22 p.
Viitorul	14	11	0 3=22 p.
Radu Vodă	15	8	0 7=16 p.
Macabi	13	7	0 6=14 p.
Aurora	14	7	0 7=14 p.
Pebe	11	4	0 7= 8 p.
Inainte	14	4	0 10= 8 p.
Vif. Dacia	14	4	0 10= 8 p.
A. C. T.	12	2	0 10= 4 p.
I. P. S. P. B.	14	1	0 13= 2 p.

SERIA II-a

C. F. R.	13	12	0 1=24 p.
Bonaparte	13	11	0 2=22 p.
Iuventus	15	11	0 4=22 p.
Energia	13	9	1 3=19 p.
O. C. B.	12	7	2 3=16 p.
E. F. A.	14	4	1 9= 9 p.
V. S. C.	13	4	0 9= 8 p.
Rahova	13	4	0 9= 8 p.
Luceafărul	12	2	0 10= 4 p.

VOLLEYBALL Categ. III-a

Viitorul	13	13	1=12 p.
Macaby	17	12	5=12 p.
C. F. R.	15	10	5=10 p.
A. S. 13	15	10	5=10 p.
Rahova	12	6	6= 6 p.
Pebe	13	6	7= 6 p.
Bonaparte	13	6	7= 6 p.
Radu Vodă	15	5	10= 5 p.
E. F. A.	14	5	9= 5 p.
Vif. Dacia	12	2	10= 2 p.
V. S. C.	13	2	11= 2 p.

BOSKETBALL Categ. III-a

C. F. R.	9	8	0 1=16 p.
Viitorul	8	7	0 1=14 p.
Radu Vodă	9	5	0 4=10 p.
A. S. 13	9	5	0 4=10 p.
V. S. C.	8	2	0 6= 4 p.
Rahova	9	2	0 7= 4 p.
Vif. Dacia	7	1	0 6= 2 p.

Concursul interșcolar de volley-ball începe azi

Cupa „Universul Sport"

După cum am anunțat din timp, gruparea Sportul Studențesc, organizează anul acesta concursurile interșcolare de volley și basket-ball, pe terenurile sale din str. Vasile Pârvan 1 colț cu bd. Elisabeta.

In fața delegaților liceelor înscrise, al căror număr se ridică la 14, s'au hotărât aseară, în cabana grupării organizatoare, cele două serii și matchurile de astăzi. Prin tragere la sorți s'au format următoarele două serii :

SERIA I

Lic. Gh. Lazăr.
Lic. M. Basarab.
Lic. Gh. Șincai.
Lic. Sp. Haret.
Lic. Sf. Gheorghe.
Lic. Schewitz.
Lic. com. reg. Carol II.

SERIA II-a

Lic. Cantemir Vodă.
Lic. Sf. Iosif.
Lic. Cultura Română.
Lic. Sf. Sava.
Lic. Prof. asociați.
Lic. M. Eminescu.
Lic. M. Viteazul

Partidele primei zile sunt următoarele :

1. ora 3.30: Sp. Haret-reg. Carol II.

2. ora 4 : Gh. Șincai-Sf. Gheorghe.

3. ora 4.30 : Schewitz-M. Basarab.

4. ora 17: învingătorul 1 cu Gh. Lazăr.

5. ora 17.30: învingătorul 2 cu 3.

Toate acestea, se vor disputa pe terenul nr. 1.

In același timp, pe terenul nr. 2 se vor disputa partidele seriei a II-a:

1. ora 3.30: Cult. Română-Sf. Iosef.

2. ora 4: Sf. Sava-Prof. asociați.

3. ora 4.30: M. Eminescu-M. Viteazul.

4. ora 17: învingător 1 cu 2.

CUPA „UNIVERSUL-SPORT"

Pentru a stimula interesul școlarilor, pentru acest frumos joc sportiv, ziarul nostru a dotat concursurile cu o frumoasă cupă, ce va rămâne definitiv echipei câștigătoare.

Din străinătate

München, 23. — Eri a jucat în localitate echipa cehoslovacă Slavia, care a terminat la egalitate cu gruparea locală „S. C. 1860", scorul fiind 3:3.

Slaba performanță a oaspeților se explică prin faptul că Sâmbătă au jucat cu Preston și plecând dela Praga Duminică dimineață, au sosit cu câteva ore înainte de match în localitate.

GRADJANSKI IN 'AUSTRALIA'

Campioana Jugoslaviei Gradjanski a primit o invitație din Australia, pe care, după toate probabilitățile, o va accepta.

Iugoslavii urmează să susțină 11 matchuri, în intervalul Iulie-Septembrie.

E interesant de relevat ca echipa din Zagreb este a doua formație continentală care va juca în Australia. (Prima a fost echipa cehă A.F.K. Vrsovice care sub numele de Bohemians, a jucat în 1928 în Australia). De altfel acest turneu — cum am anunțat mai de mult — fusese propus echipei F. C. Wien, dar federația germană nu a aprobat deplasarea vienezilor.

DUMINICA LA STUTTGART S'A JUCAT CU MINGE SPECIALA'

La matchul de Duminică dela Stuttgart dintre Aston Villa—Germania, s'a jucat cu mingie specială, cu care se va juca și la campionatele mondiale din Franța. Federația germană a cerut în mod special comitetului organizator francez un asemenea balon, dar acesta se pare că nu a fost de bun augur, căci germanii au pierdut cu 1—2.

D. DR. DIETZ E OPTIMIST...

Selecționeurul federației ungare d. dr. Dietz a declarat că echipa sa are tot atâta șansă să câștige campionatul mondial ca Italia sau Brazilia.

ECHIPA BASCILOR NU MAI POATE JUCA NICI IN CHILI

Am anunțat că echipa Bascilor fiind oprită de F. I. F. A. să joace în Brazilia, a trecut în republica Chili unde a și jucat un match. Federația internațională însă, a înștiințat forul din Chili să interzică grupărilor sale de a angaja jocuri cu federația Bascilor.

50.000 DE SPECTATORI...

...au asistat la matchul Scoția—Olanda care s'a disputat Sâmbătă pe stadionul olimpic din Amsterdam.

După o repriză „albă", Black a deschis scorul din offside în minutul 52, apoi în minutele 63 și 72 Murphy și Walker au mai înscris de două ori așa că oaspeții conduceau cu 3:0, când un shoot puternic al olandezului Vente a salvat onoarea gazdelor.

LOTUL UNGARIEI PENTRU CAMPIONATUL MONDIAL A DEPUS UN JURAMANT...

... Sâmbătă în prezența d-lor Usetty, președintele M. L. Sz. și dr. Dietz — selecționeur unic, — jucătorii echipei Ungariei pentru campionatul mondial au depus un jurământ salemn că vor duce o viață sportivă și se vor conforma întocmai dispozițiunilor date de conducători înaintea și în timpul campionatului mondial.

CUPA DAVIS

SUEDIA-Elveția 4-1

Stockholm, 23. — Simplurile din ultima zi jucate în cadrul întâlnirei Davis Cup dintre reprezentanții Suediei și Elveției au revenit gazdelor, cari au eliminat astfel Elveția.

Rezultate technice :

Schroeder b. Maneff 3:6, 1:6, 6:2, 6:4, 6:2; Rohlson b. Fischer 3:6, 4:6, 6:4, 6:3, 6:1.

Echipele engleze pe continent

MANCHESTER CITY—SEL. AARHUS 11:1.

Aarhus, 22. — Eri a jucat în localitate echipa engleză Manchester City, care a dispus de selecționata orașului Aarhus cu categoricul scor de 11-1.

CHELSEA—SEL. COPENHAGA 4:1

Copenahga, 22. — Matchul dintre echipa londoneză Chelsea și selecționata locală a revenit englezilor cu scorul 4-1.

Candel va boxa cu Eder

Carmelo Candel va boxa cu Gustave Eder.

Matchul se va desfășura la Sportpalast din Berlin la o dată care va fi fixată la începutul lunei Iunie.

Știri

Comitetul regional de patinaj București, roagă pe toți patinatorii să binevoiască a lua parte la o consfătuire în vederea „Zilei Sporturilor" și altor chestiuni în legătură cu patinajul.

Consfătuirea va avea loc Joi 26 Mai orele 19 în localul U.F.S.R. str. Gogu Cantacuzino nr. 33 et. I iar nu Vineri 27 Mai a. c. cum s'a lansat convocarea.

Uniunea federațiilor de sport din România, roagă pe toți domnii președinți de federații sportive componente, să binevoiască a fi prezenți Joi 26 Mai a. c., ora 4 d. a., la fotograful Buzdugan din b-dul Elisabeta 16 (deasupra cinematografului Capitol) pentru a fi fotografiați în grup.

Joi 26 Mai a. c., ora 9 seara, va avea loc ședința Comitetului central al U.F.S.R. la sediul U.F.S.R. din str. G. C. Cantacuzino nr. 33 (Casa Petrolmina).

Timișoara, 23 (prin telefon). — **La 5 Iunie se va inaugura în localitate școala de arbitri.**

Conducerea acestei școale a fost încredințată d-lui Aurel Chiciu.

ATLETISM

Constatări după concursurile de Duminică

Sprinterii în formă. La Brăila pista este într'o stare alarmantă. Braşovul activează intens

Ultima Duminică a fost bogată în concursuri atletice; excepțională chiar pentru un început de sezon.

La București s'au întâlnit cei mai buni atleți, la Brăila rezervele Capitalei s'au luptat și au câștigat matchul cu speranțele ligii Dunărea de Jos iar la Brașov, tinerii școlari și-au disputat anualele campionate care au fost prilej de afirmare pentru o serie de talente.

MEETINGUL DELA BUCUREȘTI

La A. N. E. F., concursul de selecție ne-a dat ocazia să ne facem o primă idee asupra posibilităților atleților din prima categorie, constatările în ansamblu fiind promițătoare.

Cursa de sprint ne-a dovedit că Dejenariu este momentan cel mai bun, dar că tânărul Cristea este, realmente, un mare talent; Covaci și Liess nepuși la punct cu antrenamentul.

In sprintul prelungit, Iordache începe a-și reveni în formă; în schimb, tânărul Nemetz trebue să lucreze serios.

SEMI-FONDUL

Lăpușan a confirmat Duminică forma de acum o săptămână, este în excelente condițiuni. Nemeș, are nevoie de odihnă și, după aceia cu totul un alt sistem de antrenament.

Radu Ioniță a confirmat ultimele rezultate și s'a impus ca un millier cu mari posibilități. Dacă își va ameliora stilul — brațele nu lucrează corect, iar trunchiul în alergare stă prea drept — Radu Ioniță poate ajunge la rezultate excepționale. Atletul primăriei din Brașov pare a fi în acest an în perfectă fromă.

DIN NOU DINU CRISTEA

Dinu Cristea a făcut o cursă care a confirmat marea lui clasă.

Lahny nu este pun la punct cu antrenamentul.

GARDURILE

Când doi se ceartă, Maesciuk câștigă. Așa s'a petrecut cu alergarea pe 400 m. garduri unde Lăpușan s'a războit cu Krupka pentruca până în cele din urmă cernăuțeanul să triumfe. Lupta a fost atât de strânsă încât este nevoie să așteptăm o nouă întâlnire spre a ne pronunța.

SARITURILE

Săriturile cu excepția înălțimii, punctul slab al atletismului nostru, au dat satisfacție. Kreisel într'o formă promițătoare a atins 6 m. 70, dar performanța zilei a stabilit-o tânărul elev din Pitești Ionescu care cu un stil ce mai trebue pus la punct, a trecut 6 m. 65, la câțiva centimetri de recordul național.

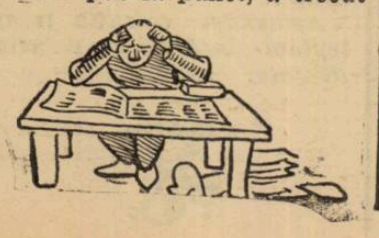

La prăjină, Eilhard fără a fi în cele mai bune condiții a trecut 3 m. 70. Este capabil, credem, să treacă în curând 3 m. 80.

Jekel rămâne un atlet care trebue urmărit. In această probă au lipsit concurenții.

Mossberger răsturând pronosticurile a învins pe adevărații specialiști, la înălțime.

Liskai este un nume nou înzestrat cu o puternică detentă; Hasfalvi sub forma lui obișnuită.

Cu excepția aruncării greutății nici o performanță de seamă în această grupă.

ARUNCARILE

Havaleț la disc a fost într'o zi slabă, Schullery un element care se afirmă ca un viitor discobol de clasă iar Gurău în progres.

Rezultatele la suliță nu ne-au mulțumit. Vămanu poate desigur să realizeze o performanță mai bună; la fel Ciaclani și mai ales Slobozeanu, dar toți trei, în special cei doi stadiști, pierd enorm din cauza stilului.

Sthurk va trebui să lucreze imediat cu acești doi excelenți produși ai atletismului românesc, spre a le ameliora technica.

MATCHUL DELA BRAILA

După concursul dela Brăila, primul lucru care trebue semnalat este pista care se găsește într'o stare ce trebue să îngrijoreze pe conducătorii atletismului, din orașul de pe malul Dunării.

Dintre atleții brăileni care merită să fie semnalați se pot număra Negrescu, un demifondist cu posibilități, Trăistaru un grănicer care calcă pe urmele lui Vămanu, Onea un sprinter care trebue urmărit și bine înțeles, Ciorani un viitor decathlonist.

Dintre bucureșteni, performanța zilei a obținut-o Calistrat dublul câștigător, care ne-a dovedit că este în excelentă formă la triplu salt. Tânărul student Cruli este un aruncător cu mari posibilități la suliță.

Crăciun la sprint își revine iar elevul Ludu la înălțime se afirmă ca un real talent.

Insfârșit, Sibianu dela Venus merită remarcat pentru frumoasa comportare la aruncarea discului.

ȘCOLARII BRAȘOVENI IN FORMA

La Brașov, campionatele școlare au confirmat câteva elemente și au scos la iveală altele noui. Schuller la greutate este un aruncător de mare viitor; la fel tânărul Coman. Manea și Bugea sunt sprinteri despre care vom mai avea ocazia să vorbim.

Concursul excelent organizat a fost un prilej de minunată propagandă pentru mișcarea atletică în orașul dela poalele Tâmpei.

CONCLUZII

Iată pe scurt constatările ce le facem după primele concursuri mari ale anului.

In afară de aceste observațiuni s'ar mai semnala că atleții români au nevoie să se obișnuiască cu masajul și dușurile; că pistele și instalațiile din întreaga țară trebuesc refăcute, puse la punct și mereu îngrijite; însfârșit, că în organizarea care în unele locuri a lăsat de dorit trebue ca pe viitor să se înlăture lipsurile, pentrucă numai astfel vom capta publicul și vom interesa pe atleți.

CAMOR

Concursurile premilitare de atletism dela R. Vâlcea

R.-Vâlcea. — Cu un fast deosebit și în fața unui numeros public, s'a desfășurat pe stadionul Zăvoiul din localitate serbarea patronului premilitarilor Sf. Constantin și Elena.

La ora 10.30 dim. s'a oficiat un Tedeum în prezența autorităților, după care d. col. Dumitrescu, comandantul P. P. într'o scurtă cuvântare a arătat rostul acestei sărbătoriri și activitatea tinerilor premilitari din R.-Vâlcea în anii 1934—1938.

A urmat apoi serbarea dată de către toate subcentrele P. P. din oraș și județ, care a constat în exerciții cu arma executate de toate subcentrele, piramide și probe de atletism.

Iată rezultatele obținute la probele atletice:

100 m. PLAT
1. Eitel (elev).
2. Marinescu (elev).

GREUTATE
1. Mihăescu 10 m. 65.
2. Drăgănescu 9 m. 80.

DISC (juniori)
1. Ștefănescu 36 m. 75.
2. Drăgănescu 32 m. 55.
3. Florescu 32 m. 15.

ARUNCAREA GRENADEI
1. Ștefănescu 74 m. 10.
2. Grama 59 m. 60.
3. Țigănilă 52 m. 40.

Acestui program atletic, i-a urmat un match de football între o selecționată a regimentului de geniu din localitate și una a premilitarilor, care a revenit geniștilor cu scorul de 6-4 (2-3).

Duminică încep concursurile sportive străjerești

Duminică 29 Mai, Straja Țării va organiza primele concursuri sportive străjerești.

In Capitală, aceste manifestațiuni se vor desfășura în două zile și anume: la 29 Mai și 4 Iunie, în celelalte capitale de județ, căci aceste manifestațiuni sunt cu caracter general și se vor desfășura numai în ziua de 4 Iunie.

Concursurile sportive străjerești cuprind următoarele probe, care în Capitală se vor desfășura astfel:

Ora 16: Deschiderea solemnă a concursurilor de către M. S. Voevodul Mihai de Alba-Iulia.

Ora 16.45: 80 m. străjeri serii.

ora 17: 50 m. străjere serii.

Ora 17.15: aruncarea grenadei străjeri.

Ora 17.15: ștafeta 6×80 m. străjeri.

Ora 17.45: ștafeta 6×60 m. străjere.

ZIUA II-a
Sâmbătă 4 Iunie

Ora 17: 80 m. plat finală.

Ora 17.05: 50 m. plat finală.

17.10—18.10: plecarea și sosirea la cursa pe teren variat 1500 m. pe echipe.

Ora 18.10: ștafeta 6×80 m. finala.

Ora 18.20: wolley-ball (fete) finală.

Ora 18.40: ștafeta 6×60 m. finală.

Ora 19: solemnitatea de închidere, împărțirea premiilor, defilarea concurenților, adunarea în careu și coborârea pavilionului.

STOLURILE INSCRISE STRAJERE

Iulia Hașdeu, Școala Centrală, Notre Dame, Domnița Bălașa, Regina Maria, Domnița Ileana, Heliade Rădulescu, Doamna Stanca, Regina Elisabeta, Aurel Vlaicu, Pia Brătianu, Zoe Râmniceanu, Gh. Chițu, Moteanu, Ecaterina Teodoriu, Protopopul Tudor, Pompilian, Ortodoxă, Internat, Carmen-Sylva, Robescu, Filipescu, Tudora Doamna, Ind. Elena Doamna, Azilul Elena Doamna, Principesa Elisabeta.

STRAJERI

Centuria M. S. Voevodului Mihai, Prof. Asociați, Gh. Șincai, Gh. Lazăr, M. Eminescu, Școala Normală, Cantemir Vodă, Titu Maiorescu, Spiru Haret, Mihai Viteazul, Matei Basarab, Industriala 14, Ind. Regele Carol II, Colegiul Național Sf. Sava, Aurel Vlaicu, Libros, Marele Voevod Mihai, Șc. Ucenici Ghencea, Ucenici Pirotechnia Armatei, Ucenici Obor, Seminarul Central, Lic. Comercial Regele Carol.

INTRAREA LIBERA

Straja Țării a hotărît ca la aceste concursuri, străjerii și străjerele vor avea intrarea liberă.

Tabela de Onoare

Iată atleții care au reușit să se impună în concursurile atletice de Duminică, performanțele lor fiind calculate după tabela finlandeză.

1.	**Gurău — greutate**	**823 pt.**
2.	**Dinu Cristea — 5000 m.**	**813 „**
3.	**Radu Ioniță — 1500 m.**	**806 „**
4.	**Eilhard — prăjină**	**775 „**
5.	**Schullery — greutate**	**775 „**
6.	**Calistrat — triplu salt**	**749 „**
7.	**Maesciuk — 400 m. garduri**	**733 „**
8.	**Iordache — 400 m. plat**	**730 p.**
9.	**Dejenariu — 100 m. plat**	**727 „**
10.	**Cristea A. — 100 m. plat**	**727 „**

Szabo învins la Budapesta!

Budapesta, 23. — *Meetingul atletic organizat de Sport Club Gyulai, a dat următoarele rezultate:*

800 m.: Istenes 1 m. 55 s. 8; M. Szabo 1 m. 56 s. 2.

100 m.: Gyenes 10 s. 7; Minai 11 s. 1.

Greutate: Darani 14 m. 93; Nemtez 14 m. 66.

4x100 m.: S. C. Gyulai 46 secunde.

1500 m.: Igloi 3 m. 56 s. 8; Haltnay 4 m. 13 s.

Suliță: Varsegy 59 m. 30.

400 m.: Vadas 50 s. 5; Minai 51 s.

Prăjină: Csany 3 m. 70.

5000 m.: Csaplar 15 m. 8 s.; Estergomi 15 m. 9 s.

Ștafeta olimpică: B. A. C. 3 m. 36 s. 4.

S. Zuamenski câștigă un cross care a reunit 15 mii de concurenți

Moscova, 23. — **Crosul ziarului Pravda desfășurat aci și care a reunit un număr record de concurenți, 15.000, a revenit lui S. Znamenski care l-a acoperit în 15 m. 50 s., urmat la 10 m. de Ioanovici, apoi G. Znamenski fratele primului și Stepanov.**

In acelaș timp s'a alergat o probă pentru doamne pe 1 km. care a fost câștigată de Muschina în 3 m. 15 s.

Hand-ball

Au început campionatele universitare

ANEF a dispus de Politechnică cu 8-6 (5-2)

Eri după amiază pe terenul Velodrom s'a disputat finala campionatului inter-universitar de hand-ball între echipele A.N.E.F. și Politechnică.

După o luptă strânsă și după un joc de factură superioară care a impresionat întreaga asistență cifrată la circa 700 spectatori, studente și studenți, s'a terminat cu victoria Anefiștilor, care au înscris 8 puncte și au primit 6. La pauză scorul era de 5-2 în favoarea lor.

Ambele echipe au jucat frumos și au fost viu aplaudate.

Politechnica a fost lipsită de 4 titulari și a jucat tot timpul în 10 oameni.

Punctele învingătorilor au fost marcate de: Massberger (4), Harsfalvi (3) și Lupu, iar pentru învinși au marcat: Sibianu (2), Gică Petrescu (2) și Zuss (2).

Cum au jucat:

Dela A.N.E.F. s'au remarcat următorii: Calistrat, Massberger, Ionescu Crum și Straja.

Dela Politechnică: Bădescu, Sibianu, Ghimbășan și Gică Petrescu.

D. Sturhk (antrenorul federației de atletism) a condus foarte bine următoarele formații:

A.N.E.F.: Calistrat, Ionescu Crum, Straja, Boldiș, Moga, Răileanu (Cârlig), Lupan, Stupariu, Massberger, Harsfalvi și Aridis.

Sc. Politechnică: Bădescu, Sterian, Greavin, Schörcher, Ghimbășan, Petrescu, Zuss, Păunescu, Sibianu și Gică Petrescu.

REGULAMENTUL CAMPIONATULUI

1) Echipele sunt rugate a fi prezente pe teren la ora fixată pentru a nu prejudicia disputarea lui. Intârzierea maximă va fi de 5 minute, peste care nu se va putea trece sub niciun motiv.

2) Toți jucătorii sunt insistent rugați să aibă echipament uniform de sport (tricou, chiloți și pantofi cu talpă de asbest sau cauciuc).

3) Regulamentul de disputarea jocurilor este cel al F. R.B.V.

4) Comisiunea pentru judecarea oricărei contestații în primă și ultimă instanță este compusă din d-nii: profesor Duțescu, avocat C. Lecca și Mateescu, președintele Ligii Muntenia F.R.B.V.

5) Arbitrii vor fi delegați dintre arbitrii oficiali ai F.R. B.V.

6) Echipele se vor desbrăca în vestiarele Sportului Studențesc și pentru paza echipamentului fiecare echipă va trebui să aibă un lacăt pentru închiderea vestiarului, organizatorii declinându-și răspunderea.

7) Fiecare liceu nu poate concura decât cu o singură echipă.

8) Jucătorii sunt rugați să fie perfect disciplinați cunoscând că orice abatere va fi adusă la cunoștința liceului din care fac parte.

9) Jucătorilor înscriși li se va împărți o carte de legitimație, numai pe baza căreia vor putea intra pe teren.

10) Matchurile se vor disputa prin eliminarea cu 2 set-uri din 3.

11) Echipele liceelor vor fi împărțite în două serii urmând ca finala să se dispute între echipele câștigătoare ale celor două serii.

12) Echipelor câștigătoare și cele găsite merituoase de comitet li se vor împărți premii: cupe, diplome, materiale sportive, etc.

13) Delegații echipelor iau cunoștință de acest regulament prin afișarea lui la cabana Sportului Studențesc.

14) Pentru orice alte chestiuni, în afara acestui regulament, comitetul organizator va decide.

15) Finala de voley-ball se se va disputa cu 3 seturi din 5.

V. Dacia-Turnverein azi la Velodrom

Astăzi după amiază se va juca pe terenul Velodrom un match amical de hand-ball între echipele de juniori și primele garnituri ale Viforului Dacia și Turnverein.

Sibiul a învins Sighișoara în prelungiri cu 8–5

Duminică s'a disputat la Sighișoara matchul de hand-ball dintre echipa locală și Sibiu.

După o luptă strânsă matchul s'a terminat la egalitate.

Apoi s'a jucat în prelungiri și echipa Sibiului în bune condițiuni fizice a reușit să dispună de localnici cu 8—5.

Acest match s'a jucat în cadrul sferturilor de finală Prin urmare, Sibiul s'a calificat pentru semifinală, urmând a întâlni Viforul Dacia, Duminică 29 Maiu la București.

Cel de al doilea match care urma să se dispute la Lugoj între localnici și Bistrița nu s'a disputat deoarece lugojenii au anunțat că nu se prezintă pe teren deoarece nu pot să suporte cheltuelile de deplasare ale echipei adverse, deci au pierdut matchul cu scorul de 3-0 (forfait).

In urma acestui rezultat Bistrița s'a calificat pentru semifinala campionatului și va întâlni pe teren propriu vizita grupării bucureștene C. F. R. la 5 Iunie c.

Ciclism

Cupa V. Canarache

Regulamentul probei

Pentru a încuraja sportul ciclist și pentru dezvoltarea spiritului pe echipe d. Vasile Canarache, președintele F. R. S. C.-ului, donează o cupă, ce se va disputa Duminică 29 Iunie a. c.

Cupa se aleargă pe echipe de cluburi afiliate la F. R. S. C. și formate numai din categoriile începători și a 3-a.

Echipele vor fi formate din minimum 3 și maximum 5 alergători, din care primii 3 contează în clasamentul general.

Cupa va fi câștigată de gruparea care cu primii 3 alergători, va avea cel mai mic număr de puncte.

Cupa Vasile Canarache este challenge și devine proprietatea grupărei care o va câștiga 2 ani consecutivi sau 3 ani alternativ.

Cursa se aleargă în conformitate cu regulamentul F. R. S. C.-ului.

Este interzis alergătorilor de a întrebuința în cursă schimbătorul de viteză și de a primi ori ce fel de ajutoare dela persoanele particulare sau oficiale cari urmăresc cursa. Coechipierii se pot ajuta între ei în ori ce fel.

Cupa Vasile Canarache se dispută pe distanța București—Giurgiu, cu sosirea în centrul orașului.

Controlul de închidere este la 30 de minute după primul sosit.

Adunarea concurenților va avea loc în piața cimitirului Bellu, la ora 7 și jumătate, plecarea dându-se la ora 8 și jumătate.

Sosirea la Giurgiu în fața Castelului cu apă, va fi marcată cu un steag.

Gruparea câștigătoare va fi obligată să suporte cheltuelile de gravare a cupei și o va deține până în anul următor, când va fi obligată a o depune la sediul F. R. S. C. cu cel puțin zece zile înainte de disputarea ei.

In afară de cupă se va decerna un premiu de 150 (una sută cincizeci) pentru primul alergător începător sosit. Premiile clasamentului general sunt de lei: 300, 200 și 100.

Inscrierile însoțite de taxa de lei 50 pe echipă se primesc la sediul F. R. S. C., până în ziua de Vineri 27 Mai a. c. ora 19, în Calea Victoriei 29, et. 3.

PALMARESUL CUPEI VASILE CANARACHE

1. 1936 — echipa A. S. P. I. M.

2. 1937 — echipa A. S. P. I. M.

?. 1938 ?

„Cursa Restaurației" măsoară 581 km.

„Cupa Restaurației", alergarea simbolică, la al cărei start se vor alinia aproape 100 de concurenți, se va desfășura pe șoseaua Regele Carol al II-lea.

Lungimea cursei este de 581 km., divizați în 3 etape, în modul următor:

ETAPA I-a

Vadul Crișului - Cluj - Turda-Alba Iulia, numărând 197 km.

ETAPA II-a

In cuprinsul acestei etape va fi o porțiune de 60 km. care se va parcurge individual, cu porniri separate.

ETAPA III-a

Brașov-Predeal-Sinaia - Câmpina-Ploești-București (167 km.)

TREI FELURI DE TERASAMENT

Din acești 581 km., o parte sunt pavați cu piatră cubică, o parte negudronați iar majoritate (peste 80%) asfaltați.

Iată cifrele precise asupra acestui punct.

Trecerile prin orașe totalizează 53 km. de piatră cubică.

Porțiunile neasfaltate și încă în lucru ating cifra de 59 km., iar restul de 469 km. sunt macadamizați.

PLECARILE IN ETAPE

Intrucât, în medie, băeții nu au de alergat decât 6 ore în prima zi, 6 ore 40 minute a doua și 5 ore în ziua a treia, — iuțeala mijlocie probabilă fiind calculată la 32 km. pe oră, — regia probei a hotărît plecări matinale, spre a se respecta ora mesii de prânz și pentru ca băeții să aibă timp suficient de odihnă dela ora 2,30-3, când se va termina prânzul, până a doua zi dimineața la 5 când se va „suna" deșteptarea.

Iată, deci, ora plecărilor, în etape:

Plecarea se va da din comuna Vadul Crișului în dimineața zilei de 6 Iulie, la ora 6; plecarea din Alba Iulia, în ziua de 7 Iunie la 6, iar plecarea din Brașov în ziua de 8 Iunie la ora 5 dim.

PRIMELE INSCRIERI sosite aseară la F. R. S. C. nu aparțin unor nume cunoscute sau cu performanțe alese la activ cu excepția lui Ardeleanu.

Totuși, restul sunt oameni dornici de sport și aparțin grupării „A. C. S. A."

Iată-i:

1) Gheorghe Ardeleanu cat. II.
2) Petre Maer cat. III.
3) Sava Tudor cat. III.
4) Dumitru Nicolae cat. III.
5) Kevork Salkâzlian cat. III.

Primele înscrieri

Deși nu mai sunt multe zile până la 6 Iunie totuși băeții nu se grăbesc să se înscrie. Conform veșnicului (și nu prea lăudabilului obiceiu) se lasă totul în ultima clipă.

Reamintim însă că înscrierile se închid în ziua de 1 Iunie, orice adeziune sosită după această dată nefiind luată în seamă sub nici un motiv.

Roți și pedale

In numărul de eri a apărut din eroare, în cronica alergării, numele Engelbrechter în loc de Makelberg.

Facem deci cuvenita rectificare.

*

Asul fostei asociații „Jandarmeria", — Dumitru Niculici — fiind încă militar, nu deține o formă mulțumitoare care să-l îndreptățească să se alinieze la startul „Cupei Restaurației".

*

Intrucât mulți din participanții la cursa dela 6 Iunie intenționează să se ducă la Vadul-Crișului cu 4-5 zile înaintea dării plecării, găsim necesar ca foile de drum să fie individuale.

Asupra acestei chestiuni vom cere lămuriri precise de la forul regizor.

*

Ultimele antrenamente au învederat forma excelentă a lui Safanov.

*

„Metropolistul" N. Dobrin, a început zilele trecute antrenamentul pe anul în curs.

Firește, însă că nu poate fi vorba de o reintrare în „Cupa Restaurației" ci cu prilejul unei alte curse mai îndepărtate.

*

Privind asiduitatea cu care se antrenează băeții noștri ne gândim cu îngrijorare că se vor găsi destui cari, din exces de zel, se vor prezenta la startul probei dela 6 Iunie complet epuizați.

*

Aflăm că pentru prima etapă mulți cicliști vor întrebuința pasuri dela 6,10 m. în sus. Ba se aude chiar și de 6,60 m. și 6.80 (recte Tudose, Hrenciuc, Dinu, etc.).

Mă rog, dece nu 7, 8, 9 metri?, — devreme ce dela 6,15 m. în sus, tot greșală este.

*

UN AGENT SANITAR, — iată ceeace amintim organizatorilor „Cursei Restaurației" că este absolut necesar.

*

Nicolae Niculici, — fratele actualului as Dumitru Niculici, — campion național de fond 1927 și mai târziu excelent motociclist, ne-a mărturisit că, după o pauză de 10 ani, intenționează să reintre, participând la al 15--lei „circuit Principele Nicolae", care se va desfășura pe ruta București-Târgoviște-Sinaia-Ploești-București (265 km., fără oprire), cursă în care „Nae" Niculici a realizat performanțe strălucite cu 10-12 ani în urmă.

*

Aflăm că se proectează organizarea unei curse cu antrenori mecanici în genul marei probe franceze: Bordeaux-Paris.

Ruta, la noi, va fi București-Câmpina și va fi mărită în fiecare an până se va ajunge la ruta București-Brașov.

Aplaudăm intenția și așteptăm înfăptuirea ei neîntârziată.

Pagina Boxului

D-nii ZAHIRNIC, GEROTA ȘI BERCEANU IN COMITETUL F. R. BOX

ȘI-A PUS CANDIDATURA ȘI D. ȘTEFAN BUZDUGAN. D. MIHAIL SELE VA FI TRECUT PE LISTA MEMBRILOR DE ONOARE

Duminică 29 Maiu crt., la sediul F. R. Box, în strada G. Cantacuzino No. 31 se va desfășura după cum am anunțat adunarea generală a F. R. Box.

Regulamentar, dacă la primul apel nu vor fi prezenți numărul de membrii, ședința se va suspenda și peste un ceas ea va fi redeschisă cu orice număr de membri s'ar găsi în sala de ședințe.

Conform statutului, anul acesta se va face o nouă alegere de membri urmând ca trei membri din cei vechi să-și dea demisia.

Nu știm precis cine va eși din comitetul F. R. Box. Siguri suntem că d-nii: E. Lupașcu și col. Apăteanu nu vor mai face parte din comitet.

D. colonel Apăteanu cu toată dragostea pe care o depune pentru acest sport, a anunțat că ocupațiunile lui îl determină să nu poată veni regulat la ședințele de comitet.

Al treilea nu știm cine e: se vorbește însă de persoana unui d. colonel care a muncit foarte mult pentru sport în cadrele armatei. Astăzi d-sa este oarecum necăjit văzând că proectele d-sale sunt mult diminuate și astfel că nici pe la F. R. Box nu mai se deplasează cam de mult.

Nu suntem însă — precizăm — informați asupra celei de a treia persoană care urmează să părăsească F. R. Box-ul.

CINE INTRA

Federația română de box ar agreae 3 persoane: pe d-nii ar agrea 3 persoane: pe d-nii Const. Zahirnic, director Ber-

Câte și trei sunt aprigi susținători ai sportului pugilistic.

Să-i mai recomandăm ar fi de prisos, statele de serviciu ale sus numiților candidați fiind excelente.

Socotelile însă se încurcă prin prezentarea unei noui candidaturi: aceea a d-lui Ștefan Buzdugan.

Nu scrim aci dacă după regulamente d. Buzdugan ar putea să candideze.

Situația d-sale de profesionist al box-ului îl „cam" îndepărtează de cadrele comitetului.

Dar faptul dacă d-sa poate sau nu să candideze nu ne interesează; rămâne ca F. R. Box-ul să hotărască viabilitatea acestei candidaturi.

Se pare însă că proectul de a candida al d-lui Buzdugan nu e împărtășit cu simpatie de toți oficialii F. R. Box și s'ar putea chiar ca d. Buzdugan să aibă o oarecare opoziție.

Cert este că d. Buzdugan va trebui să consume multă energie pentru a obține un loc în comitetul F. R. Box.

PE LISTA MEMBRILOR DE ONOARE: D. SELE, UN JUGOSLAV !

Se vor proclama cu ocazia acestei adunări generale și câțiva membrii de onoare. Pe listă, e trecut și d. Sele inspector la Calea ferată jugoslavă, după urma căruia echipele pugilistice ale României n'au avut de cât de câștigat. De câte ori un boxeur român a trecut prin Jugoslavia, d. Sele s'a arătat extrem de binevoitor, îndrumându-l cu amabilitate și desinteresat.

Gestul federației, de a trece pe d. Sele printre membrii de onoare ai F. B. Box-ului, trebuie subliniat și cei cari au propus acest lucru, merită felicitați.

Gheorghe Covaci nu a părăsit Franța

Românul va pleca spre Argentina, la 6 Iunie

Primisem dela Paris, un telefon prin care eram anunțați că Gheorghe Covaci, fost campion al României la categoria ușoară, plecase din capitala Franței, cu destinația Marsilia, unde urma să se îmbarce pe vaporul Conte Roso cu destinația Buenos Aires.

Ceva mai mult, eram informați că boxeurul român fusese condus la gara de Lyon de o seamă de prieteni... etc.

LA MARSILIA

Primim astăzi din partea lui Covaci o scrisoare prin care explică peripețiile unui început de voiaj.

Cu pașaportul în buzunar cu toate vizele în regulă, Covaci s'a urcat în rapidul de Marsilia Joi 19 Maiu, urmând ca Vineri să se îmbarce pe „Conte Roso".

Ajuns Vineri dimineața în Marsilia, primul drum al boxeurului român a fost la biuroul de voiaj al Companiei de Navigație a Americei de Sud, spre a se interesa de biletul lui de vapor.

Nu mică i-a fost surpriza când funcționarul în cauză i-a spus că pe numele de Gheorghe Covaci nu are nici un bilet.

Toate stăruințele românului, de a fi mai atent funcționarul, la căutarea biletului său, au fost zadarnice.

Biletul de vapor nu venise!

Covaci trebuia sau să plăteasscă 5.000 franci (costul voiajului) sau să se înapoieze la Paris, și între aceste două alternative a ales-o pe... a doua !

Sosit la Paris a anunțat apoi Consulatul Argentinian și pe Jose Mico, mijlocitorul pentru America, că nu a plecat.

Jose Mico a telegrafiat imediat la Buenos Aires cerând lămuriri.

Aceste lămuriri au venit mai repede decât se așteptau.

O EROARE

Pentru luna aceasta trebuiau să plece spre Buenos Aires doi boxeuri din Paris : Gheorghe Covaci și Kid Jonas.

Încă de acum zece zile, Kid Jonas a anunțat pe Mico, de imposibilitatea efectuării deplasării, astfel că Jose Mico, a telegrafiat în Argentina că, în locul lui Kid Jonas, trimite un alt boxeur și că roagă pe organizator să anuleze biletul de vapor pentru Kid Jonas, dând dispoziții la Marsilia ca în locul biletului lui Jonas să dea pentru celalt boxeur, un bilet.

Cei din Buenos Aires au făcut o eroare de dispoziții încât au anulat biletul de vapor al lui Covaci dând dispoziții să să elibereze lui Kid Jonas și celuilalt boxeur 2 bilete.

COVACI PLEACĂ LA 6 IUNIE

Cum pentru America de Sud, nu se mai află nici un vapor până la 6 Iunie, compatriotul nostru va pleca la acea dată. Până atunci vor veni și dispozițiunile pentru biletul de voiaj anulat din eroare.

Ultimele performanțe ale lui Valentin Angelmann și Baltazar Sangchilli

Peste patru zile se va relua activitatea pugilistică internațională.

Pentru acest important eveniment sportiv, a fost sortită seara zilei de 28 Mai când, în Arenele Romane se va desfășura o reuniune la care participă câțiva dintre protagoniștii pugilismului european.

Vor fi oaspeți ai ringului nostru, Valentin Angelmann, campion de categorie muscă al Europei, fost campion al lumii și actual challenger al lui Benny Lynch, deținătorul titlului mondial, Balthazar Sangchili, campion al Spaniei și fost campion mondial, Cleo Morejon, campion cuban și Jose Mico, campion ușor al Spaniei.

In rândurile ce urmează ne vom ocupa pe scurt, de ultimile performanțe ale lui Valentin Angelmann și Balthazar Sangchili.

ANGELMANN

In carieră, Angelmann a susținut peste 100 matchuri, pierzând în foarte puține rânduri.

In cursul anului 1938, fostul campion mondial a susținut

VALENTIN ANGELMANN

șase matchuri, repurtând 5 victorii și cedând prin k. o. în repriza 7-a, dar după ce se arătase egalul adversarului său, fenomenalului Al. Brown, fost campion mondial la categoria imediat următoare.

Prin knock-out, Angelmann a învins pe : Gonzalez (rep. 9) și Jimmy Warnock (repr. 5), iar la puncte a dispus de: Huguenin, Mac Starwick și Van den Bos.

SANGCHILLI

După ce a cucerit titlul de campion mondial învingând pe faimosul Al. Brown — fapt s'a petrecut acum patru ani — Sangchili a plecat în America de Nord unde a repurtat strălucite succese.

Revenind în Europa a susținut, în ultimul timp, matchuri numeroase.

A învins prin knock-out pe: Dupuis, Magnolfi, Eugen Huat și Sanchez. A terminat la egalitate cu Poppy Decico și a cedat la puncte lui Al. Brown.

Ultimile performanțe ale celor doi protagoniști dovedesc îndeajuns că ei dețin o formă avansată.

Reuniunea de box dela Giulești s'a amânat pentru 2 Iunie

Din cauza Ceferiadei care se desfășoară Duminică 28 Maiu pe stadionul Giulești, gala de box organizată de C. F. R. —B. T. și F. C. Rapid nu se va putea desfășura.

Organizatorii au amânat-o pentru Joi, 2 Iunie, la ora 10 dimineața, când se va desfășura acelaș program.

Reamintim că matchul vedetă se desfășoară între Patriciu Milcoveanu și Const. Cionoiu, pentru campionatul României la categoria semi-mijlocie.

Alessandrini amendat!

Citim în Buletinul Oficial al secretariatului general al Federației pugilistice italiene următoarele:

Alessandrini Armando din Milano (boxeur) a fost amendat cu 50 lire pentru comportare nesportivă în tot timpul matchului contra boxeurului Teodorescu, ținut la Milano la 27 Aprilie 1938-XVI (Propunerea comisiunei XII Regională).

Dacă F. P. I. a amendat pe Alessandrini cu 50 lire, însemnează că matchul susținut contra lui Milică Teodorescu a fost presărat de multe neregularități, lucru ce a disperat și enervat chiar pe liniștitul d. Mazzia care din întâmplare se afla în gala de box.

Tot ce ne-a scris compatriotul nostru, despre matchul susținut cu Alessandrini sunt perfect exacte și atunci nu ne mai mirăm de ce a fost dat învins.

Dar mai bine Federația pugilistică italiană îi amendă cu câte 50 lire pe cei trei... judecători cari au hotărît în matchul din 27 Aprilie, altfel decât realitatea.

Breack... stop... out...

Jack Hyams udpă victoria lui asupra lui Eddie Pierces a provocat pe Jack Mac Avoy campionul Angliei la categoria mijlocie depunând la British Boxing Board of Control și garanția de 500 lire sterline.

*

Johnny King își va apăra titlul de campion britanic la cat. cocoș în fața lui Len Hampston, în ziua de 22 Iunie la Headingley. Matchul se va desfășura pe terenul de rugby al echipei Leeds.

D.V.V. Tilea va oferi o masă echipei naţionale înainte de plecarea în Franţa

După cum am anunţat, Sâmbătă va pleca în Franţa la campionatul mondial de football echipa noastră naţională.

Ultima pregătire a jucătorilor va avea loc mâine, când România va înfrunta la ANEF redutabila garnitură engleză Preston.

Vineri seară, d. V. V. Tilea, preşedintele FRFA-ului, va oferi „naţionalei" o masă la „Luzana".

Cine va fi echipa No. 1 în „Mitropacup" ?

Un pasionant duel Ripensia-Rapid

Cei doi reprezentanţi români evită pe Ujpest, care e prea cunoscut, pentru a juca în primul tur al Cupei Europei Centrale cu o echipă italiană

Ripensia va cere disputarea finalelor campionatului înainte de C.E.C.

Am fost singurii care am anunţat că Rapid va cere FRFA-ului să fie desemnată ca echipa No. 1 a României în Cupa Europei Centrale.

Ştirea noastră a fost confirmată eri când delegatul Rapidului a depus această cerere la secretariatul F. R. F. A.-ului.

Pentruca cititorii noştri să nu rămână nedumeriţi de această cerere a Rapidului, pe care de altfel o va face şi Ripensia, vom sublinia că lupta care se dă între cele două echipe româneşti are o anumită semnificaţie.

Este aceiaşi ca în Cehoslovacia, unde Zidenice şi Kladno nu voiau să ocupe locul 3 din clasament, pentrucă echipa clasată la acest loc urmează să joace în primul tur al C. E. C.-ului cu prima echipă a Ungariei (cu Ferencvaros), pe când a 4-a clasată va juca în contra primei echipe jugoslave (Beogradsky). Deci cu şanse mai mari de calificare pentru turul doi.

La noi, este o oarecare nuanţă. Prima echipă va juca împotriva unui club italian (al 4-lea), iar a doua cu Ujpest (a 2-a grupare ungară). Cu alte cuvinte, interesul va fi mai mare pentru matchul cu echipa italiană (Milano sau Genova) şi mai mic la cel cu Ujpest, care a jucat de atâtea ori în Capitală.

De aici porneşte toată această goană dintre Ripensia şi Rapid după titulatura de „echipa No. 1".

In ce priveşte atitudinea Ripensiei, cum spuneam mai sus, va face şi ea o cerere similară celei rapidiste, şi — după cum suntem informaţi — dacă FRFA va satisface cererea Rapidului, atunci Ripensia va cere ca finalele să se dispute înainte de începerea Cupei Europei Centrale.

Adică, să fie desemnat campionul, care — cum a anunţat FRFA comitetului Cupei la şedinţa dela Milano — este echipa No. 1 a României.

Oricum, FRFA — după simplificarea problemei reprezentanţilor români în C. E. C. — are acum de rezolvat o nouă chestiune, aceea arătată mai sus, şi care este poate tot atât de delicată.

Toma Aurel a chemat urgent la Bucureşti pe Georges Leclerc

Toma Aurel, fost campion european şi care se ştie, va boxa în prima jumătate a lunei Iunie cu Gino Cattaneo pentru titlul Europei la categoria cocoş, a trimis aseară o telegramă la Paris, cerând managerului său Georges Leclerc să vină imediat la Bucureşti ca să-l secundeze în antrenamentul ce-l face zilnic.

Johnny King boxează cu Hampston pentru titlul Angliei la cat. cocoş

Johnny King care este campion al Angliei la categoria cocoş va boxa la 22 Iunie cu Len Hampston pe Leeds Rugby Ground din Leeds.

Contractele au fost semnate şi organizatorul se îngrijeşte în momentul de faţă la amenajarea stadionului pentru a putea primi 15.000 spectatori plătitori.

Contractele lui Dobay şi Pavlovici au fost trimise la F.R.F.A.

Timişoara, 23 (prin telefon). In cursul zilei de eri, jucătorii ripensişti Dobay şi Pavlovici şi-au prelungit contractele cu gruparea lor pe încă un an.

Conducerea — tot eri — a şi expediat la Bucureşti cele două contracte.

In felul acesta se spulberă toate zvonurile care au circulat pe seama lui Pavlovici, cum că este în tratative cu o echipă bucureşteană.

I.B.U.-ul a primit 4 provocări la titlul Europei de categ. mijlocie

Federaţia română de box, care, se ştie, e membră în comitetul de urgenţă I. B. U., a primit din partea secretariatului general al forului internaţional, înştiinţarea că la titlul Europei de categoria mijlocie s'au primit patru provocări şi anume:

Cristoforidis (Grecia); Van Klaveren (Olanda); Annette (Belgia) şi Oldoini (Italia).

Se ştie că Tennet e campion european la această categorie şi faptul că I. B. U.-ul a primit 4 provocări, arată cât de important este acest titlu pentru boxul european.

D. Cantuniari preşedintele F. R. Box-ului, după ce va consulta comitetul, îşi va da avizul asupra acelui boxeur care merită să boxeze cu Tennet.

Noi credem că grecul Cristoforidis ar fi cel mai indicat pentru acest match

Matchul amical de tennis Olanda-Japonia

Amsterdam, 23. — In Schveningen au început matchurile întâlnirei amicale de tennis dintre Japonia şi Olanda.

Kuramizu (J.) b. Van de Brauuw 3:6, 6:1, 6:1, 6:0; Hughan (Ol.) b. Makano 6:4, 6:4, 2:6, 6:8, 7:5.

HELEN WILLS a câştigat turneul de tennis dela SURGYON

Londra, 23. — In finala de simplu doamne a turneului de tennis dela Surgyon d-na Helene Wills a învins pe Peggy Scriven cu 6:2, 5:7, 6:3.

Fosta campioană mondială, care de trei săptămâni, de când se află în Anglia, făcuse „furori", a fost pusă la grea încercare de d-ra Scriven.

Preston North End soseşte în Capitală astăzi la orele 10 dimineaţa

In cursul serii de eri, a avut loc la F.R.F.A o nouă convorbire telefonică cu Budapesta şi anume cu conducătorii de pe continent ai echipei Preston, care a sosit eri dimineaţă în Capitala Ungariei.

Din Budapesta s'a comunicat că expediţia engleză a plecat spre Bucureşti, unde va sosi astăzi la orele zece dimineaţa.

FRFA au stabilit ca în Gara de Nord englezii să fie primiţi de oficialităţi în frunte cu d. T. Davilla, vice-preşedintele FRFA-ului.

Spoldi şi Maurice Holtzer vor disputa titlul Europei la categoria uşoară

I. B. U.-ul a anunţat pe d. av. Alexandru Cantuniari, membru în comitetul de urgenţă, că pentru titlul Europei la categoria uşoară au fost admişi să boxeze următorii boxeuri: Spoldi (Italia) şi Maurice Holtzer (Franţa).

Ei vor trebui să boxeze până la data de 17 Iulie 1938.

Putem anunţa că România, aci, a obţinut un succes, deoarece când s'a cerut preşedintelui F. R. Box-ului să desemneze pe cei doi boxeuri cari ar fi cei mai îndriduiţi să aspire la acest titlu, d. Cantuniari a indicat pe cei doi de mai sus.

Kid Janas a învins pe Charlier

Francezul Kid Jonas a învins net la puncte pe belgianul Charlier.

Matchul s'a desfăşurat în 10 reprize la Bruxelles.

ULTIMA ORĂ

SANGCHILLI nu poate pleca din Franţa?

Matchul lui cu Ion Gorun periclitat

Bellieres, managerul lui Balthazar Sanchili, a anunţat pe organizatorul bucureştean, că pensionarul lui nu poate pleca spre Bucureşti din cauza dificultăţilor poliţiei de frontieră.

Sanchili fiind cetăţean spaniol este tolerat în Franţa, atât cât nu părăseşte teritoriul francez.

Imediat ce va încerca să treacă frontiera, este lăsat să plece, dar nu se mai poate reîntoarce pe pământul Franţei.

Or, Sanchili nu are deloc „gustul" ca, neputând intra în Franţa, să plece spre patria lui, Spania, în momentul de faţă un „vulcan în erupţie".

O CONVORBIRE TELEFONICA

D. Const. Aureliu secretarul general al F. R. Boxului a avut aseară o convorbire telefonică cu Bellieres, la Paris.

Oficialul român a cerut managerului Bellières să facă tot posibilul ca să capete autorizaţia, pentru spaniol, de reintrare în Franţa.

Bellieres şi-a rezervat răspunsul pentru mâine după ce va face intervenţiile necesare.

Sochaux învins la Lausanne

Lausanne, 23. — Eri a jucat în localitate campioana Franţei, formaţia Sochaux.

Intâlnind echipa „Lausanne Sports", francezii au cedat cu 3:6.

Editura Societăţii Anonime „Universul", Bucureşti—România

BIBLIOTECA CENTRALĂ „ASOCIAȚIUNII"

Taxa postală plătită în numerar conform aprobării dir. g-rale p. t. t. nr. 70.346/938.

2 LEI

UNIVERSUL

12 PAGINI 68-1938

Redacția și Administrația : Palatul „UNIVERSUL", str. Brezoianu 23—25. Telefon Centrala : 3.30.10 — Redactor responsabil: EUGEN DUMITRESCU

Proprietar: „Universul" S. A. Adm.-delegat STELIAN POPESCU Inscris sub No. 167, Trib. Ilfov | Nr. 68. — Anul I | BUCUREȘTI. — Joi 26 Mai 1938 | ABONAMENTE : 1 an Lei 500, 6 luni Lei 270, 3 luni Lei 150

Echipa României pentru Cupa Mondială joacă azi cu Preston North End

Astăzi după amiazi, pe stadionul ANEF, România întâlnește pe Preston North End, în ultimă verificare a posibilităților noastre în campionatul mondial.

Intâlnirea de azi n'are însă nevoe pentru recomandarea ei de această perspectivă. Oaspeții cari vor evolua pe iarba stadionului au numele lor propriu pentru a justifica interesul imens al publicului continental.

Finaliști și câștigători ai Cupei Angliei în doi ani consecutivi, Preston North End nu are nevoe de o prezentare așa zisă technică.

Echipa de scoțieni a Angliei are un prestigiu, care înseamnă o forță recunoscută și în patrie.

Iată așa dar, pentru ce renunțăm la o analiză a jocului oaspeților de azi.

O echipă din fruntea clasamentului ligii profesioniste engleze nu poate juca decât bine.

Anticipările nu interesează pentrucă nu pot fi făcute decât într'o direcție, aceea a superiorității engleze.

Oricare va fi rezultatul, un lucru este sigur — pentru foarte mulți ani încă : echipa engleză va fi aceea, care va da lecții de football.

Aceste considerații, cari

ANDREW BEATTIE

nu sunt deloc exagerate, fac inutil orice comentariu technic și credem că e mult mai

(Continuare in pagina 3-a)

Câștigătorul Cupei Angliei

Preston North End

a sosit eri dimineață în Capitală

Infrângerea dela Praga și... speranța unei reabilitări: A. Beattie e optimist

Eri dimineață, cu acceleratul de 10,07, Preston North End a sosit în Capitală, venind dela Budapesta.

Pe peronul gării de Nord, reprezentanții F. R. F. A., membrii coloniei engleze din București, ziariști și un public destul de numeros au așteptat pe câștigătorii Cupei Angliei, cari au descins din tren bine dispuși.

In numele „Federației Române de Football", d. col. Davilla le-a urat în englezește, bun sosit, oferind apoi un buchet de flori.

Din partea oaspeților a răspuns unul dintre directorii grupării, d. Buck.

Expedița este condusă de d-nii Buck, Melling și Onda, membri în comitetul de direcție al lui Preston North End și cuprinde 15 jucători, un antrenor (Scott) și un masseur (Metcalf).

Englezii mai sunt însoțiți de d-nii P. B. Miklos, șeful biroului de voiaj „Transcontinental" din Londra și dr. Fodor, organizatorul turneului lui Preston în Europa Centrală.

După expediția a rezistat asaltului tradițional al fotografilor, a plecat spre hotel.

ANDREW BEATTIE NE VORBEȘTE

In hallul hotelului, până când sunt repartizate camerele și bagajele, am avut ocazia să stăm de vorbă cu Andrew Beattie.

Faimosul fundaș stânga, — astăzi fără îndoială unul dintre cei mai buni din lume — care anul trecut cu ocazia întâlnirei Scoția—Anglia (2—1 la Glasgow), a desființat faimoasa extremă engleză Matthems, a fost eroul recentului match Anglia—Germania. Nu pare deloc... un „stâlp" al apărării. In schimb, este mai puțin tăcut decât ceilalți.

— *Am venit cu „wagon-lits"*, — *începe să ne spună — dar n'am dormit aproape deloc, așa că suntem destul de obosiți.*

— *Matchul dela Praga?*

— *Am sosit după un voiaj lung și obositor. Pe teren nici nu neam desmeticit bine, când ne-am pomenit conduși cu 3:1.*

Cele trei goaluri se datoresc în mare parte portarului nostru de rezervă, într'o indispoziție inexplicabilă.

La reluare, chiar în primele minute, căpitanul echipei noastre A. Smith, într'o ciocnire, a suferit un accident stupid, i-a plesnit „fluerul" piciorului.

Am rămas în 10 oameni și demoralizați.

Smith de altfel, este internat la un sanatoriu, fiind indisponibil pentru câtva timp.

Cu toate acestea, înfrângerea noastră n'ar fi fost atât de severă dacă... dar să lăsăm, nu-mi place să aduc critici arbitrilor.

Am fost învinși și gata.

Dar ne vom lua revanșa, căci de aici ne vom duce iar la Praga.

Andrew Beattie s'a mai interesat de terenul de joc și când a aflat că este gazonat, ne-a mărturisit că nu-i este teamă decât de „hard-ground" (teren tare de pământ), cari sunt — după câte a auzit — „specialități continentale".

Interlocutorul nostru și-a cerut scuze și ne-a părăsit, fiind chemat.

Jucătorii lui Preston North End după ce au făcut baie la hotel și s'au schimbat, la ora 12 au fost la recepția dela F. R. F. A.

Apoi au luat masa, s'au culcat, iar la ora 6 s'au dus la mormântul Eroului Necunoscut, unde au depus o coroană.

După aceia au asistat la o recepție, oferită în onoarea lor la legațiunea Angliei.

D. V. V. Tilea a intervenit

în cazul Sp. Studențesc-Crișana

Rejucarea celor 9 minute nu mai are loc mâine

Decizia dată de comisia campionatului național în cazul contestației Sportului Studențesc la matchul cu Crișana, a produs — cum era și de așteptat — mare nemulțumire și agitație în tabăra juventiștilor.

Cererea lor de intervenție a fost respinsă aseară de comisia superioară de apel, dar rejucarea celor 9 minute din matchul Sportul Studențesc — Crișana, nu va avea loc mâine, pentrucă decizia C. C. N.-ului a avut un ecou mult mai mare decât s'ar crede.

Cercurile interesate au adus la cunoștința d-lui V. V. Tilea această decizie și președintele F. R. F. A.-ului a intervenit, contramandând deplasarea Sportului Studențesc la Oradea.

Despre intervenția d-lui V. V. Tilea nu putem spune decât atât : regretăm că ea nu s'a produs și mai de vreme.

Acum 6—7 zile...

Sosirea echipei Preston North End în gara de Nord

Cu 5-0 a fost eliminată Anglia din CUPA DAVIS

Belgrad, 24. — Ultimele două partide ale matchului de tennis între Anglia și Iugoslavia pentru Cupa Davis, s'au terminat cu următoarele rezultate :

Mitici — Shayes 6:2, 6:3, 11:9.

Puncec — Butler 6:3, 6:2, 3:6, 6:3.

Astfel Iugoslavia a învins Anglia cu 5:0.

Suedia nu va concura la Tokio

Suedia, țara care și-a manifestat părerea că jocurile Olimpice nu pot să se desfășoare într'o țară care se află pe picior de război, a renunțat definitiv la expediția la Tokio.

Totuși, ea își prepară echipele pentru cazul când jocurile se vor ține în Norvegia sau Finlanda.

SPECTACOLE

CINEMATOGRAFE

ARO : Absențe nemotivate și jurnal.
CAPITOL (sală și grădină) : Viena-St. Petersburg și jurnal.
CARLTON : Căsnicia Dr. Allan, jurnal Fox și O. N. T.
SCALA : Răzbunarea lui Drummond, completare cu Gopeye și jurnal Paramount.
SELECT : Cuceritorul.
SAVOY : India în flăcări și Cum se cuceresc bărbații.
TRIANON : Strada amintirilor și completare.
FEMINA : Stela Dallas.
REGAL : Rosalie și jurnal Paramount.
PALAS BULEVARD : Floarea de ghiață și enigmaticul Mister Moto.
A.R.P.A.: Panică prin văzduh, jurnal și complectare.
ROXY : Viena-St. Petersburg și jurnal.
CORSO : Cântărețul Alteței Sale și Necunoscuta.
ELISEE : Strada amintirilor și completare.
AIDA (sala și grădina) : Orizontul pierdut și Fanny Elsler.
AMERICAN : Tragedia unei generații și Aventuriera din Triest.
ASTRA : Copiii căpitanului Grant și Iubirea mea nu moare.
ATENEUL MIHAIL EMINESCU : (Crângași): Rin-tin-tin salvator și Mâinile lui Orlac.
ATENEUL TEI : Troika, Copiii căpitanului Grant și Comedie colorată.
BARCELONA : Patrula de noapte și Maria Kraswora.
COTROCENI : Troica și vârsta Periculoasă.
CARMEN : Stan și Bran țigani și O aventură în Mexico.
CENTRAL: Doamna dela etajul II și Agonia submarinului.
CITY : Farmecul Bohemei și Ingerul străzii.
DIANA : Teroarea deșertului și Stan și Bran scoțieni.
DOINA (fost Dory): Acuzata și Bosambo.
DICHIU : Chemarea cea mare și Femeia în frac.
EDISON (sala și grădina) : Contesa Walewska, Fortul negru și Banda veselă dela „Cărăbuș".
FORUM (sala și grădina): Prizonierul din Zenda și Mazurca Albastră.
FLORIDA (sala și grădina): Veninul și sub Teroarea denunțului.
FRANKLIN: Tarzan și Reputația D-nei Alenburi.
GLORIA (sala și grădina): Monumentul Indian.
IZBANDA: Necunoscuta și Cântărețul Alteței Sale.
LILLY : Țiganii, Prin foc și sabie și Trupa de reviste I. Stoenescu.
LOLICA : Groază în Shanghai și America Melody.
LIA : Maman Colibri și Heidi, fetița munților.
LIZEANU : Polițistul învingător, Paris și complectare.
LUCIFER : Misiunea Macului Roșu și Iubirea mea nu moare.
MARCONI : Minciuna Ninei Petrovna, Jurnal și Artiști.
MARNA : Mazurca Albastră și Un drăcușor de fată.
MILANO : Frații Marx la curse și Stigmatizata.
MODEL : O crimă pe bord și O lacrimă pe mormânt.
NISSA : Romeo și Julieta și Singur la nevastă.
OMNIA : Prizonierul din Zenda și Invitație la dans.
ODEON : Nostalgie și Foc.
ORFEU : Valea Tigrului și Cânt numai pentru tine.
PARIS : Scipio Africanul și Căsnicie premiată.
PACHE : Istoria se scrie noaptea și Groază în Shanghai.
RAHOVA : Tragedia unei generații și Sărutul D-nei Cheney.
REX : Prințesa Tarakanova și Căpitanul Benoit.
SPLENDID : A opta nevastă a lui Barbă Albastră și Ciclonul.
TRIUMF : Stan și Bran la Hollywood și Patima.
TOMIS : A noastră e noaptea și Curierul Secret.
UNIC (grădina și sala): Cafe Metropola și Bețivul.
VOLTA-BUZEȘTI : A noastră e noaptea și Regele vânzătorilor.
VENUS : Prințesa patinajului și Borneo, monstrul din Insula Misterelor.

CITIȚI

„TRUP și SUFLET"

VORBE și FAPTE

Eri la ora 10 dim. pe peronul Gării de Nord în așteptarea echipei Preston North-End, toată lumea își croise o figură calmă, așa cum stă bine să primești pe un oaspete englez.

Singurul agitat era Teodoru Chibrit.

Pentru calmarea nervilor Chibrit făcea curse regulate între restaurantul Gării și Kitila.

Degeaba căutau confrații să afle pricina supărării, Chibrit, animatorul atâtor victorii venusiste, își frângea degetele de supărare.

— Auzi, domnule, tocmai ei să nu vie !...

— Cine ? îl întrebă timid Bindea.

— Ei cine ? Ei.

— Care ei ?

— Domnule — se repede Chibrit, supărat, către jucătorul care nu vroia să-l înțeleagă — reprezentanții germani sunt în București ?

— Sunt.

— Dar cei francezi ? Sunt ?

— Sunt.

— Jucători „Sud"-eți avem.

— Avem, răspunse Bindea, gândindu-se la jucătorii din Liga de Sud.

— Păi bine, domnule, nu pricepi ? Ca să putem face o conferință internațională, când avem sudeți, germani, francezi și e nglezi nu mai trebue să avem și cehoslovaci!

TOMA AUREL MERGE LA SIGUR !

In cadrul serbărilor pentru „Luna Bucureștilor" municipiul a înțeles să nu ignoreze sportul și, pe alături de celelalte organizări, a pus la loc de cinste manifestările pugilistice.

Sâmbătă va fi prima zi când pumnul pe lângă greutate va avea și cuvântul decisiv pe ring.

Interesul stârnit de acest match în cercurile boxeurilor noștri s'a manifestat printr'o serie întreagă de pariuri.

Cel mai convins parieur este însă Toma Aurel.

El din două în două persoane cu care se întâlnește face un pariu.

Mă veți întreba de ce din două în două persoane ?

Foarte simplu !

Dela primul împrumută banii ca să poată paria cu al doilea.

Moți Spakow, prietenul lui, a încercat să-l potolească zelul nu din dragoste atât pentru el ci pentru buzunarele confraților.

— Mă Tomiță, eu înțeleg deja de ce tapezi, dar de ce așa de mult și de ce tocmai pe Jose Mico, rivalul lui Lucian Popescu ?

Păi, aci e secretul — răspunse calm Tomiță ; l-am văzut eri pe spaniol cumpărând cartea lui Teică : „Boxul".

PRESA FRANCEZĂ
și matchul Germania-Franța

Iată ce scrie ziarul francez Le Jour despre matchul de rugby Franța-Germania câștigat după cum se știe de francezi :

„Franța și-a luat revanșa învingând Germania cu 8 : 5. O victorie cu atât mai îmbucurătoare cu cât germanii nu mai sunt de mult novicii pe cari îi învingeam cu ușurință acum câți-va ani. Acum pentru a-i învinge trebue într'adevăr să prestezi un joc cu adevărat bun".

„Primul mitemps a fost un joc egal, pentru ca apoi superioritatea franceză să devie din ce în ce mai evidentă în special sub raportul treisferturilor".

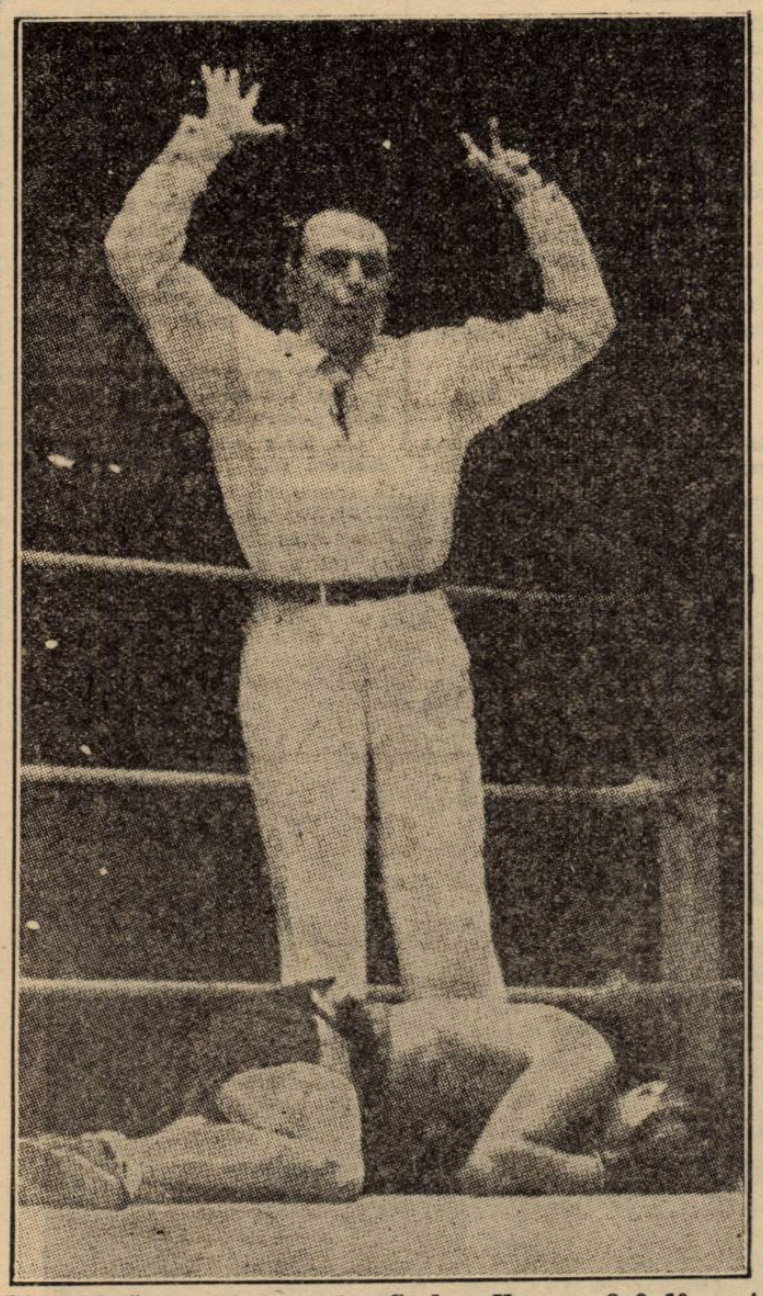

Ultima fază a matchului de box Cerdan—Humery. 8...9...10... out și Humery pierde prin scoatere din luptă în repriza 6-a

TIR

Regulamentul Cupei „Eduard G. Grant"
Competiţiune interşcolară

Se institue o cupă challenge pentru competițiunile naționale de tir cu calibru redus, purtând numele donatorului „Eduard G. Grant".

Pentru această cupă se va trage de 5 ori pe an și anume în a doua Duminică a lunilor Februarie, Aprilie, Iunie, Octombrie și Decembrie.

PARTICIPANȚII

Vor lua parte la trageri echipele liceelor civile și militare din toată țara, fiecare liceu putând alinia mai multe echipe. Fiecare echipă se va compune din 5 trăgători, elevi actuali ai liceului pentru care trag, sub conducerea unui căpitan de echipă.

CONDIȚIUNILE TRAGERII

Se va trage câte 10 focuri pe o țintă, în următoarele trei poziții de tragere :

Zece focuri în picioare.
Zece focuri în genunchi.
Zece focuri culcat.

In toate aeste trei poziții, tragerea se va face cu arma nerezemată, fără curea, fără nici un ajutor sau sprijin de nici un fel. Aparatele de ochire vor fi cele normale, adică : cătare (dreaptă, militară, perlă sau inelară) și înălțător reglabil. Orice alte aparate de ochire sunt absolut interzise.

Arma va fi de calibru redus, „22 long rifle", model obișnuit, având o greutate maximă de 3½ kg. Arme de alte calibre sunt interzise.

DISTANȚA TRAGERII. ȚINTELE

Tragerea în picioare și tragerea în genunchi se vor face pe 25 metri. Tragerea în poziția culcată se va face pe 50 metri.

Țintele pe cari se vor efectua tragerile, vor fi de modelul internațional olimpic, zecele fiind de 20 mm., iar fiecare inel de câte 10 mm. Punctul negru va avea 140 mm.

In diferitele orașe unde se vor ține tragerile, controlul acestora va fi încredințat unui perfect cunoscător al tirului, de preferință unui domn ofițer al garnizoanei, unui profesor de educație fizică, sau unui instructor de tir, ce va fi desemnat în acest scop de Federația de tir din România.

Șintele competitorilor vor fi semnate și numerotate de acesta, înainte de concurs, apoi remise căpitanului de echipă, care le va completa în fața sa cu numele trăgătorilor.

După tragerea fiecărei serii, adică după tragerea în picioare, apoi după tragerea în genunchi și în fine după tragerea în poziția culcată, se va întocmi separat câte un tablou cu rezultatele obținute de fiecare trăgător și cu totalul pe echipă.

La sfârșitul competițiunii se va încheia procesul-verbal, care va cuprinde în ordine rezultatul pe echipă, în poziția în picioare, în genunchi și culcat cu rezultatul total.

Acest proces-verbal va fi semnat valabil numai de delegatul Federației ce a asistat **personal** la tragere și de căpitanul echipei ce a efectuat tragerea.

Țintele competitorilor vor fi riu în păstrarea delegatului federal ce a supraveghiat și controlat tirul, iar cele trei tablouri și procesul verbal final vor fi trimise prin poștă, pe spezele echipei, cel mai târziu a doua zi după tragere, pe adresa d-lui lt.-col. Dumitrescu, secretar general, Federația societăților de tir din România, str. General Tell nr. 9 bis, București, menționându-se în plic „Cupa **Eduard G. Grant**".

In caz de contestare a rezultatului, formulat în scris de căpitanul echipei în termen de trei zile de la data tragerii, țintele întregei echipe vor fi expediate **recomandat**, pe spezele echipei, la adresa de mai sus, unde vor fi verificate din nou de un arbitru desemnat de Federație. Hotărirea acestui arbitru este definitivă.

CLASAMENTUL ECHIPELOR

Echipele vor fi clasate în ordinea punctelor totalizate în totalul general la fiecare competițiune. In caz de egalitate de puncte al totalului general, se va face clasamentul după cum urmează :

a) totalul pe echipă în poziția în picioare ;

b) în caz de nouă egalitate de puncte, totalul pe echipă în poziția în genunchi ;

c) în caz de nouă egalitate de puncte, cele mai multe focuri din 10, apoi din 9, din 8, etc., în cele trei poziții.

Cupa „Eduard G. Grant" va fi câștigată de acea echipă de liceu care, în cele 5 competițiuni ale anului școlar, o va fi câștigat de trei ori. Remiterea cupei se va face cu toată solemnitatea de către donator căpitanului echipei câștigătoare în prezența oficialităților Federației române de tir. Deasemenea fiecare echipier al echipei câștigătoare va primi din partea d-lui Eduard G. Grant câte o frumoasă plachetă comemorativă.

Prima tragere va avea loc în luna Octombrie 1938.

Inscrierile se vor face prin poștă pe adresa donatorului.

Tot materialul necesar tirului cu calibru redus se poate procura la Academia națională de educație fizică, str. Maior Ene nr. 12, București.

Informațiuni se vor cere d-lui Eduard G. Grant, donatorul cupei, str. Visarion nr. 1 bis, București.

Al 11-lea match latin de tir

La 3 Iulie crt. se va disputa al XI-lea match, latin de tir prin corespondență.

Vor participa : Franța, Italia, Portugalia, Monaco și România.

Tragerile se vor face cu carabina de 5 m/m la 50 metri distanță în picioare fără sprijin,— 40 focuri în 8 serii a 5 trageri.

La proba de pistol, 50 distanța, 60 focuri în 6 serii a 10 trageri.

Tragerile se vor face în condițiunile internaționale ale federației de tir.

Trăgătorii noștri, vor trage pe poligonul de la A.N.E.F. în prezența unui delegat al federației franceze de tir, urmând ca imediat după concurs țintele să fie trimise prin poștă la Paris.

In vederea acestui campionat, se vor face o serie de trageri de selecție, cu participarea și a trăgătorilor brașoveni.

FOOT-BALL

Echipa României pentru Cupa Mondială joacă azi cu Preston North End

(Continuare din pagina I-a)

interesant să dăm câteva amănunte inedite despre ce este şi ce reprezintă Preston în footballul britanic şi tradiţia lui.

CEA DINTAI ECHIPA PROFESIONISTA

Este desigur un lucru foarte puţin cunoscut că Preston North End, o echipă de rugby la început, a fost prima echipă, care a introdus profesionismul în Anglia.

Ideia aceasta, care a dus footballul englez la forţa pe care o reprezintă azi, a lansat-o şi a pus-o în practică managerul lui Preston.

In acest interval, în care Preston North End a numărat în cadrele sale pe cei mai mari jucători britanici, echipa a numit numele de „echipa a primit numele de „echibutit rezultate magnifice atât în cupă cât şi în campionat.

ISTORIE ŞI TRADIŢIE BRITANICA

S'a scris atâta despre această tradiţie britanică încât a devenit sportivului continental tot atât de familiară ca şi calmului sportiv englez.

In această tradiţie britanică Preston North End are acte trecute aproape în legendă.

Performanţe deadreptul senzaţionale şi cu siguranţă imposibil de egalat.

A câştiga de două ori campionatul englez al primei ligi profesioniste, fără să pierzi un match, reprezintă într'adevăr un lucru imposibil de realizat.

O ispravă mai recentă, legată de ediţia de anul acesta a Cupei Angliei, este aceea că Preston North End a câştigat cupa fără să primească nici un goal, deşi a fost echipa, care s'a deplasat cel mai mult.

Astfel, a învins pe Arsenal la Londra cu 1—0, pe Brentford cu 3—0 tot la Londra şi însfârşit pe Huddersfield cu 1—0 la Wembley.

Această din urmă performanţă dramatică, a făcut ca Preston să fie cunoscută în toată lumea şi să primească în acest scurt interval oferte extraordinare.

O FOTOGRAFIE „SUI GENERIS"

Tot în legătură cu Cupa Angliei, în care Preston North End are cariera cea mai frumoasă din toate echipele engleze, amintim că în perioada de aur a clubului, conducătorii au cerut lui „Football League" să le permită să se fotografieze cu cupa înainte de a juca finala.

Iar înainte de finală, se vindeau fotografii în care echipa ţinea în mijlocul ei Cupa Angliei, a cărei finală urmau s'o joace.

Şi pentru a nu deziluziona pe suporterii cari cumpăraseră pozele, Preston a învins adversarul cu 26—0.

ZECE ANI LA LIGA DOUA

Perioada de aur, care a urmat ideii formidabile a managerului său, s'a terminat cu un accident.

Echipa a trecut în liga a

MUTCH

doua, eveniment care a constituit atunci senzaţia campionatului englez şi nu a fost egalat decât anul acesta când Manchester City, campionul din 1937, a fost retrogradat în liga secundă.

In sportivitatea engleză „accidentul" acesta nu constitue desigur decât o întâmplare inerentă campionatului.

Intâmplarea asta însă, a costat mult pe conducătorii clubului deoarece echipa n'a promovat în liga primă, decât după zece ani.

Experienţa aceasta a constituit însă o „învăţătură", aşa cum a constituit pentru Arsenal şi Aston Villa.

Pentru a feri o repetire dureroasă echipa a fost considerabil întărită şi de atunci a jucat continuu un rol de frunte în campionatul englez.

PRESTON ALINIAZA FORMAŢIA COMPLECTA

In matchul de azi, pentru a preîntâmpina o surpriză ca aceea dela Praga, Preston va alinia formaţia completă, aceeaşi care a câştigat finala.

Holdcraft, Gallimore, A. Beattie; Shanckley, Batey, Summerbee; Watmough, Mutch, Maxwell, R. Beattie, O'Donnell.

CEVA DESPRE ROMANIA

Constatarea, care se impune în primul rând, este aceea că România aliniază o formaţie superioară celei, pe care am opus-o Jugoslaviei în partida dela 8 Maiu.

Vor juca azi în echipa naţională:

Pavlovici, Bürger, Felecan, Vintilă, Răşinaru, Rafinsky, Bindea, Moldoveanu, Baratky, Bodola, Dobay.

Mai întâi, este mai bună pentruca, fiind alcătuită pe scheletul Rapidului, echipa cea mai în formă a zilei, oferă mult mai multe garanţii de omogenitate, fapt care a lipsit cu desăvârşire în matchul contra sârbilor.

RAŞINARU-JUHASZ

Mijlocaşul centru al Rapidului este desigur semnul de întrebare al formaţiei naţionale, cu toate că partidele din Cupa României l-au consacrat drept cel mai în formă mijlocaş centru al nostru.

Jocul făcut de Răşinaru în matchurile cu Venus, face ca paralela dintre el şi Juhasz să-i fie favorabilă lui.

Intr'adevăr, bucureşteanul are un serviciu mai regulat şi o formă mai bună decât atletul dela Oradea, care jucase slab în ultimele matchuri, şi ceia ce-i mai important, alcătueşte, încadrat de Vintilă şi Rafinsky, compartimentul cel mai omogen şi cel mai în formă al echipei.

...ŞI MOLDOVEANU-COVACI

Covaci este unul din cei mai buni interi din ţară.

Unul din jucătorii noştri, cari ştiu să joace foot-ball de asociaţie.

Trebuie să-i lase însă locul lui Moldoveanu, care are azi în avantajul său tinereţea şi forma.

Pentrucă deşi Covaci este unul din interii, cari joacă şi în apărare, orădeanul nu este totuşi un jucător de efort prelungit, şi nu se poate pune acum, la sfârşitul unui campionat istovitor, prea mare bază pe condiţia lui fizică.

Feroviarul are în plus şi calitatea — destul de rară la interii noştri — de a trage la poartă.

Dacă Moldoveanu va fi sănătos şi nu se va resimţi în urma loviturii dela glezna, din matchurile cu Venus, el va corespunde încrederii naţionale.

ARBITRAJUL

Matchul va fi condus de polonezul Schneider, care va fi ajutat la tuşe de domnii Xifando şi Jean Petrescu.

La magazinul „VICTORIA Sport" din pasajul Imobiliara, s'au pus în vânzare biletele cu preţ redus, pentru matchul PRESTON NORTH-END - ROMANIA

BLENORAGIA
SCURGERI, CISTITE, PROSTATITE
VINDECATE RAPID SI RADICAL PRIN
PAGEOL
CEL MAI PUTERNIC ANTISEPTIC URINAR
EVITĂ ORICE COMPLICAŢIUNI
SUPRIMĂ DUREREA
/COMUNICARE FĂCUTĂ LA ACADEMIA DE MEDICINĂ/
LA FARMACII SI DROGUERII

Fieraru e lovit la un picior...

iată de ce venusistul a jucat slab în ultimele jocuri

Mulă lume a remarcat desigur, ca şi noi dealtfel, forma slabă arătată în ultimele matchuri de Fieraru, halfcentrul Venusului.

Faptul însă îşi are o explicaţie, pe care Fieraru — din modestie şi jena de a părea că-şi face reclamă — n'a voit s'o facă publică.

Ne permitem însă, noi, să explicăm forma lui slabă, cerând totodată scuze jucătorului corect şi loial, care este Fieraru, pentru indiscreţie.

Anume, nu de acum ci de mult, Fieraru a primit o lovitură serioasă la un picior.

Destul de serioasă pentru ca doctorul — consultându-l — să nu-i permită să mai joace.

Totuşi, Fieraru — din dragoste pentru club şi pentru colegii lui — nu şi-a putut părăsi echipa în ultimele matchuri şi a jucat cu riscul de a agrava starea piciorului.

Dar consecinţele s'au văzut: a jucat slab.

Iată de ce „Fredy" — destul de neserios în aparenţă, dar foarte corect şi cavaler — a surprins pe mulţi cu forma lui.

Vineri jucătorii lui Preston vor face o excursie la Sinaia

Mai jos redăm programul echipei Preston pentru zilele: Miercuri, Joi şi Vineri.

Miercuri 25 Mai: dimineaţa liber; *ora 17,30* jocul pe stadionul „Principele Carol"; *ora 21,30* banchet oferit de federaţie.

Joi 26 Mai: *ora 13.30* masă în onoarea oficialilor englezi la d. V. V. Tilea; *ora 18.30* ceai la Asoc. Anglo-Română.

Vineri 27 Mai: Echipa engleză pleacă la Sinaia.

In match amical

D. V. A. a învins cu 5-2 (3-0) Ermis

Galaţi. — In localitate s'a disputat un match amical între D. V. A. şi Ermis, campioana districtului.

Jocul a fost la discreţia divizionarilor, deşi s'au prezentat cu o echipă remaniată prin introducerea a cinci jucători ce n'au activat în actualul sezon.

Scorul este deschis în minutul 5 de Carianopol, care execută o lovitură liberă dela 20 m. şi înscrie.

In minutul 18 o bombă în colţul stâng expediată de Naciu măreşte scorul pe care Carianopol îl stabileşte în minutul 20. în urma unei centrări primită dela Tache, la 3—0 pentru D. V. A.

La începutul reprizei a doua, Ermis mai vioi, reuşeşte să înscrie două goaluri în câteva minute. D. V. A. însă îşi revine şi în minutul 57 Carianopol marchează, ca după şapte minute tot el să stabilească scorul final al partidei: 5—2 pentru D. V. A.

In ultimul sfert de oră a fost un adevărat bombardament la poarta lui Moţoc.

D. V. A.: Simion, Ciobotaru, Joană, Hâncu, Pepelea, Axente, Tache, Jecu (Şerban), Carianopol Naciu, Popa. snrdlunrdluuu

D. V. A.: Simion, Ciobotaru, Joană, Hâncu, Pepelea, Axente, Tache, Jecu (Şerban), Carianopol, Nanciu, Popa.

ERMIS: Moţoc, Nicolau, Motoc II, Pascu, Stoti, Begheti, Rener, Iorga, Lăzărescu, Tudorache, Bargman.

Arbitrajul d-lui Ghebercof, bun.

Preston a acceptat schimbări de jucători în cursul matchului în România

In privinţa schimbărilor pe care intenţionează să le facă comisia de selecţie în echipa naţională, Preston a răspuns că în general nu acceptă schimbări pentrucă ele sunt în dauna sportiivtăţii şi a luptei însăşi.

Totuşi, deoarece este vorba de o echipă naţională care se pregăteşte în vederea campionatului mondial, a acceptat să se schimbe 1 sau 2 jucători şi aceasta numai la pauză.

In ce priveşte portarul, acesta va putea fi schimbat numai în caz de accident.

FOOT-BALL

Cine va fi campion al juniorilor?

Hotărîrea de aseară a comisiei districtuale

Comisiunea districtuală a ţinut aseară o şedinţă specială sub preşedinţia d-lui N. Niculescu-A.G.E.R., pentru a judeca contestaţia introdusă de gruparea Macaby la matchul de juniori cu Titanii.

Această partidă s'a disputat Duminică şi rezultatul pe teren a fost 2—0, în favoarea grupării Titanii.

Inaintea matchului ambele grupări au introdus contestaţii.

Contestaţia grupării Macabi s'a judecat aseară şi comisiunea districtuală a admis-o, omologând jocul cu 3—0 în favoarea ei, anulând deci victoria Titanilor.

Carnetul de legitimare al jucătorului Ross Ion (Titanii) se trimete comisiunei de transferări pentru anulare.

Astă-seară la orele 19,30 se va judeca contestaţia introdusă de gruparea Titanii.

Pentru şedinţa de Joi 26 crt. sunt citaţi d-nii: Popelea, Farcaş, Muscan, Gh. Buşa şi Ionescu Petre.

Gruparea Macabi se amendează cu 50 lei, pentru lipsă de legitimare la match.

Campionul juniorilor bucureşteni va fi cunoscut astă-seară.

Unirea Tricolor mulţumeşte

Intâlnind pe unul din conducătorii Unirii Tricolor, acesta ne-a declarat că publicul craiovean a încurajat tot timpul pe jucătorii oboreni.

Primirea extrem de prietenoasă, precum şi solicitudinea, pe care au arătat-o conducătorii sportului craiovean echipei bucureştene, au impresionat în mod excepţional atât pe jucători, cât şi pe conducători, cari ne roagă să transmitem toate mulţumirile clubului, şi sportivilor craioveni.

A. S. Alexandria-F. C. Dragaje (Giurgiu) 2-2 (1-1)

Alexandria. — Duminică s'au întâlnit în match amical pe stadionul „Victoria", „A. S. Alexandria" cu „F. C. Dragaje" din Giurgiu, împărţindu-şi în mod egal punctele şi aplauzele.

Deşi timpul a fost foarte frumos a asistat un număr restrâns de spectatori şi faptul acesta se datoreşte slabelor comportări ale echipelor locale, în ultimele eşiri publice.

De data aceasta însă, jocul furnizat ne-a procurat o surpriză plăcută.

In min. 20 Anton Popescu primeşte o pasă dela Olaru şi printr'un schoot fulgerător dela 30 m., deschide scorul.

Giurgiuvenii nu se lasă întrecuţi şi după o acţiune frumoasă, Leonida aduce egalarea, scor cu care se termină repriza.

După pauză, oaspeţii joacă mai convinşi, reuşind să ia conducerea prin punctul marcat de Bâra.

Nu trece prea mult timp şi localnicii beneficiind de un „11" m. egalează.

Dintre jucători s'au remarcat: Grama, Gojete şi Sică dela Dragaje, iar dela A. S. Alexandria: Crăciunică, Olaru, Caciulide şi Ancu.

Echipele au prezentat următoarele formaţii:

A. S. Alexandria: Crăciunică, Caciulide, Iliescu, Teodorescu, Anton Popescu, Olaru, Stângaciu, Ancu, Gheorghiu, Bodea, Sara.

F. C. Dragaje: Marinescu, Sica, Grama, Modalcă, Gojete, Argeşeanu, Nae, Leonida, Iordan, Bâra, Munteanu.

Matchul a fost condus corect de d. V. Mărăcineanu.

Mociorniţa şi Turda îşi vor disputa titlul de campion al diviziei C. liga de sud

Duminică se va disputa barajul între campionii celor două serii ale Diviziei Naţionale C, Liga de Sud.

Mociorniţa şi Turda sunt adversarii cari îşi vor disputa întâietatea la 29 Mai şi 5 Iunie.

Aceşti combatanţi s'au impus prin victorii răsunătoare, în decursul acestui campionat, astfel că partida se anunţă atracţioasă.

Cele două înfrângeri înregistrate de Mociorniţa în ultimele săptămâni, nu-i scad nimic din valoarea obişnuită. Mociorniţa a cucerit campionatul cu un avantaj apreciabil de puncte.

In partida de Duminică „industriaşii" sunt handicapaţi prin lipsa celor mai buni jucători Fabian şi Istvanffi, cari au suferit luxaţii în matchul cu Colţea.

Pe lângă aceasta, Mociorniţa mai este handicapată şi de teren, deoarece joacă pe arena dela Ghencea.

Aseară, a avut loc o şedinţă prezidată de inimosul preşedinte al grupării d. Ionel Mociorniţa, care a ţinut să încurajeze jucătorii înaintea matchului cu Turda.

In vederea finalei cupei Unirea

Două selecţionate de juniori ale Capitalei se vor întâlni

în match deschidere la Preston — România

Matchul de deschidere la partida România - Preston North-End care se dispută astăzi pe stadionul A.N.E.F., va fi furnizat de două selecţionate de juniori.

Districtul Bucureşti a alcătuit două selecţionate de juniori A şi B, cari vor disputa un match de trial, în vederea alcătuirii echipei de juniori a Capitalei, care va întâlni în finala Cupei Unirea, reprezentativa Oradiei.

ECHIPELE

Echipa I: Ionescu Ştefan (Turda); Sitaru (Socec Lafayette); Birghilescu (Colţea); Părălescu (Unirea Tricolor); Ungureanu (Sportul Studenţesc); Lulu Mihăilescu (Unirea Tricolor); Ion Dumitrescu (Unirea Tricolor); Cornel Niculescu (Olympia); Barbu Frăţilă (Colţea); Dunăreanu (Juventus).

Rezerve: Georgescu (Juventus) şi Marin (Ion Dârlău).

Echipa B: Stănescu (Olympia); Lupu (Viforul Dacia); Nicu Virgil (Sportul Studenţesc); Titi Niculescu (S.T.B.); Răsoiu (S.T.B.); Dobrescu (Sportul Studenţesc); Stănescu (S.T.B.); Mihăescu (Sportul Studenţesc); Mărdărescu (Venus); Stănescu (Socec Lafayette); Georgescu (Olympia).

Rezerve: Stanciu (Socec) şi Antonescu (Socec).

Toate şansele de victorie, sunt de partea echipei A.

Conduce d. Stănescu Al.

Serbările sportive dela Cetatea Albă

Radu Negru învingător şi învins

Sâmbătă şi Duminică, sportivii din Cetatea Albă au avut un program sportiv destul de bogat.

Un număr mare de spectatori s'au deplasat pe arena de pe marginea limanului, pentru a asista la reuniunile din ambele zile.

SAMBATA 21 MAIU

In dimineaţa acestei zile tineretul premilitar din localitate, în prezenţa autorităţilor militare şi civile, şi-au serbat patronul, cu care ocazie, au desfăşurat un frumos program sportiv, sub comanda d-lui lt. V. Stihi.

1) Mişcări de ansamblu, executate de subcentrul No. 1 şi 2. 2) Aruncări cu grenada: I. Subcentr. No. 1 oraş; II. Subcentr. Nr. 2, şcolar. 3) Sărituri în înălţime: I. T. P. Orban Paul 1,45 m. II. T. P. Edelştein S. 1.38 m. III. T. P. Tanascu A 1.30 m. 4) Sărituri în lungime: I. Jeromschii Gh. 5.02 m. II. Orban P. 4.89 m. III. Bălan Ion 4.50. 5) Stafetă 4x100: I. Subcentrul No. 2 şcolar. II. Subcentrul No. 1 oraş.

RADU NEGRU (Piteşti)—TYRAS 6—2 (1—1)

In după amiază aceleaşi zile, a avut loc pe arena locală întâlnirea dintre R. N. (Piteşti) şi Tyras.

Oaspeţii net superiori, au învins cu uşurinţă pe localnici, din cauza inexistenţei liniei de mijlocaşi şi din cauza deselor schimbări ale formaţiei.

D. căp. Olănescu a arbitrat bine următoarele formaţii:

Radu-Negru: Corodi, Leon, Niculescu, Rădulescu, Muşuroi, Mite, Pescaru, Găvana, Pică şi Bănică.

Tyras: Cuculeanu, Maximov, Rudenco, Brumă, Stoica, Volodin, Rodzevitchi, Harmsen, Dănilă, Crăciunescu şi Mihailov.

DUMINICA 22 MAIU

TYRAS—RADU-NEGRU (Piteşti) 6—4 (1—2)

Revanşa între cele două echipe s'a soldat cu victoria localnicilor, fapt ce se datoreşte eficacităţii liniei de atac.

Introducerea lui Popescu a fost din cele mai fericite.

Totuşi oaspeţii au fost superiori în câmp.

Goalurile au fost marcate de Popescu (5) şi Dănilă pentru Tyras; Pescaru (2) şi Nicolau pentru Radu-Negru.

CUM S'A JUCAT

Adversarii, spre deosebire de jocul practicat în ajun, au desfăşurat o partidă spectaculoasă în care a câştigat cel mai norocos.

Dela Tyras, exceptând pe Brumă, întreaga linie de mijlocaşi a jucat sub aşteptări.

Inaintarea a trăit prin Popescu, Dănilă şi Mihailov.

Crăciunescu şi Cuculescu, catastrofali.

Radu-Negru e o echipă cu o coeziune remarcabilă, din care s'au detaşat: Corodi, Leon, Muşuroi şi Găvana.

Arbitrajul d-lui Pavalechi, lipsit complect de atenţie.

V. ANTONESCU

Ştiri şi convocări

● Clubul sportiv Sectorul I Galben, neputând ţine adunarea generală fixată la 12 Aprilie 1938, neîntrunindu-se numărul de membri prevăzut de statute, convoacă din nou pe toţi membrii săi — fără excepţie — pentru Marţi 24 Maiu 1938 ora 20, la sediul său din Bucureşti strada Viitor 88, când, cu orice număr de membri, se va ţine adunarea generală care va alege primul său comitet de conducere, conform statutelor tip ale federaţiei.

Totodată se vor discuta şi alte chestiuni, cu totul importante în legătură cu organizarea şi înscrierea în F. R. F. A., a tânărului Club.

● DELA GRUPAREA SOCEC. Tabloul de echipe care joacă contra „Militari":

Rezerve la ora 12.

M. Cristescu, Stanciu, Moscovici David, N. Pascal, Năstase, P. Bratu, Puşcariu, Ionescu, Nicolae, Ferdinand, Rupricht.

Juniori la ora 2 d. a.

Ionescu C., H. Solomon, Petrescu, Crăciunescu, Capota, Lăpădatu I, Cristea, Eparu, Macu, Stănescu, Abisinia, Radu, M. Lăzărescu.

Echipa I ora 4 d. a.

Paraschivescu, Pop, Alexandrescu, Nicu, Arthur, Hary, Emanuil, Pockorny, Gică, Barbu, Stănescu, Lepădatu II, Sitaru.

● *F. C. Dristor convoacă azi la orele 16 pe terenul Frunzei următorii jucători în vederea antrenamentului:*

Breb, Cristache, Trandafir, Sterică, Katz, Fegh, Moga, Froim, Mustaţă, Barghelis, Ibiceanu, Steluş, Harol, Giovani, Conciu.

Absenţele vor fi sancţionate.

● *Clubul sect. I Galben-Vulturii Carpaţilor 4-3 (1-1). — Partida de football s'a jucat pe arena Velodrom, în faţa unui numeros public, care a rămas satisfăcut.*

In tot timpul matchului s'a putut vedea superioritatea clubului „Sect. I Galben", care deşi de curând înfiinţat, a fost recunoscut chiar de adversar ca mai bun.

Conducătorii nouei grupări se pot mândri că munca le va fi încoronată cu succes.

● *C. S. Isvoranu ţine astă-seară şedinţa săptămânală la sediul din str. Isvoranu orele 20,30. Se va lua în discuţie crearea secţiei de wolley femenin.*

In acest scop, sunt convocate următoarele jucătoare:

Gica Constantinescu, Măry Ştefănescu, Suzi Albeanu, Dina Ionescu, Juley Grünther şi Georgette Constantinescu.

A.C.S.A. a învins Avântul Sportiv cu 3-1 (1-1)

Teren B. T. M. T.

Ora 18.30.

Arbitru: Paven Aurel, excelent.

A.C.S.A.: N. Alexandru; Popescu, Bădescu; Iamandi, Constantinescu, Schmelger, Zane, Constantinescu, Genu, Gogu Marin, Stepleanu.

AV. SPORTIV: Mărgărit; Teodorescu, Mateescu; Stoicescu, Marghescu, Profir, Roman, Alexandrescu, Constantin Nicolae, Constantinescu Al., Dincă Ioan.

Eri după amiază s'a disputat pe terenul B.T.M.T., restanţa de 45 minute a matchului A.C.S.A.-Avântul Sportiv.

Până în minutul în care matchul a fost întrerupt, rezultatul era 1-1.

Importanţa partidei a obligat pe ambii combatanţi să depună maximum de efort, pentru a cuceri victoria.

Funcţionarii comunali luptau pentru titlul de campion în timp ce Avântul Sportiv lupta să scape de lanternă.

In decursul celor 45 de minute, matchul a fost strâns astfel că cele două goaluri s'au marcat în ultimele minute.

A.C.S.A. a fost superioară şi victoria este pe deplin meritată.

In urma acestui match, A. C. S. A. şi-a consolidat situaţia de leader şi are mari şanse de a cuceri campionatul categoriei Onoare.

Ultimul match îl susţine mâine cu A.S.C.A.M.

A condus excelent d. Paven Aurel.

CLASAMENTUL

A.C.S.A.	15	12	2	1	46:15	26
Titanii	15	10	3	2	43:15	24
A.S.C.A.M.	15	6	5	4	36:27	17
Vergu	15	6	4	5	30:32	16
Socec	15	5	5	5	25:28	15
Militarii	16	5	2	9	24:28	12
V. Dacia	15	5	2	8	37:24	10
Gloria	15	3	1	11	22:46	7
Av. Sportiv	15	3	1	11	16:64	7

FOOT-BALL

Auer, Negru și Wetzer
vor întări pe Venus în matchul cu Preston

Duminică, după cum se știe, Capitala va găzdui al doilea match al echipei Preston.

De data aceasta, englezii vor primi pe arena Venus replica echipei gazde.

Conducerea „negrilor", pentru a da o replică demnă de faimosul adversar, a decis să prezinte o formație întărită cu 3 din cei mai buni jucători feroviari: Auer, Negru și Wetzer.

F. C. Rapid și-a dat asentimentul astfel că echipa Venusului se va prezenta în felul următor:

Negru - Wetzer, Albu-Bărbulescu, Fieraru, Befa-Ploeșteanu, Bodola, Auer, Petea și Humis.

Veți remarca desigur, absența lui Sfera, dar nu trebue să surprindă pentrucă excelentul fundaș a fost operat eri de apendicită, deci va fi indisponibil pentru mai mult timp.

Cererea Juventusului în legătură cu matchul Sp. Studențesc-Crișana s'a respins

Comisia superioară de apel ținând aseară ședință a luat următoarele hotărâri:

1. Admite apelul grupării Chinezul contra deciziei comisiei cupei României din 5 Mai 1938 și o reformează omologând matchul cu rezultatul de pe teren (4:1 pentru Chinezul) și amendează pe apelant cu lei 1000 pentru netrimiterea la timp a situațiilor materiale.

Constată trimiterea sumei de lei 5932.

Admite apelul grupării Chinezul contra deciziei C.C.R. din 6 Mai și ridică suspendarea.

Admite apelul grupării C.A. O. și respinge ca nefondată cererea de revizuire a deciziei C.C.N. din 23 Mai 1938.

2. *S'a respins ca neadmisibilă cererea de intervenire a grupării Juventus în legătură cu jocul disputat la Oradea între Sportul Studențesc și Crișana, întru cât neexistând nici un apel introdus contra deciziei C. C. N. gruparea Juventus nu putea face cerere de revizuire.*

Dr. Nerz a demisionat

Berlin, 24. — D. dr. Nerz, fiind numit profesor la „Academia de Educație Fizică a Reichului", pentru merite sportive, a demisionat din postul de căpitan federal și selecționeur unic al federației germane de football.

In locul d-sale, a fost numit ca selecționeur unic, fostul internațional Herberger.

Selecționata CLUJULUI va întâlni HUNGARIA
la 5 Iunie

Cluj, 24 (prin telefon). — **După cum am anunțat, Hungaria va juca la începutul lui Iunie la Cluj.**

E probabil ca matchul să se dispute în ziua de 5 Iunie.

Clujenii îi vor opune o combinată din echipele Victoria și Universitatea care va juca sub numele de selecționata Clujului.

Pentru salvarea „Universității"

Trei sportivi clujeni pun fonduri la dispoziția grupării
cu condiția de a avea controlul și administrația în mână

Cluj, 24 (prin telefon). — **Se știe că pentru moment situația financiară a grupării Universitatea nu este de loc strălucită.**

In ultimul moment, aflăm că 3 sportivi clujeni intenționează să pună la dispoziția acestei grupări sumele necesare pentru a-și putea plăti astfel toate datoriile și pentru a-și putea cumpăra jucători de clasă internațională, grație cărora echipa să poată face o figură onorabilă în campionatul național.

Dar acești trei sportivi financiari pun condiția ca ei să aibă controlul și administrarea acestor fonduri, nu pentru beneficiile materiale, ci pentru o administrare cât mai rațională a fondurilor.

Vineri seara va avea loc o ședință a comitetului în care se va discuta această propunere, precum și participarea la turneul de calificare.

Olimpiakos, campioană virtuală a Greciei
Ethnicos învingătoare

Atena, 23 (**corespondență prin avion**). — Eri a avut loc la Salonic, penultimul match al campionatului grec de football, între Apollon din Atena și Aris din Salonic.

Sub arbitrajul d-lui Hagiopulos și în fața a 10.000 spectatori, campionii Atenei s'au arătat net superiori gazdelor, adjudecându-și victoria cu 4:0.

Goalurile au fost marcate în prima repriză de Damalos, Rodopoulos și Antikakis.

Extenuați poate de efortul depus în această primă parte a jocului, atenienii au furnizat un joc mult mai slab în repriza secundă, totuș reușesc să-și mărească avantajul prin Pananos, în urma unui penalti, la 4:0.

După acest rezultat, Aris — care și-a încheiat activitatea — ocupă ultimul loc în clasament.

Lupta pentru primul loc, se va da Duminică între Olympiakos — actualul leader — și Apollon.

Partida va fi decisivă, și în eventualitatea unei victorii, Olympiakos va fi campion al Greciei pe anul în curs.

Titlul de altfel, nu-l mai poate pierde, decât numai în urma unei înfrângeri cu cel puțin 5:0, rezultat ce pare imposibil de realizat.

Situația în clasament, se prezintă astfel:

Olimpiakos	**3**	**3**	**0**	**11 4 6**
Apollon	3	2	0	1 7 4 4
Aris	**4**	**0**	**0**	**4 1 4 0**

ALTE REZULTATE

Fosta echipă a lui Humis, Ethnicos, cu o echipă formată în majoritate din juniori, a învins campioana categoriei a doua, Amina, cu 4-1.

OLYMPIAKOS INVINS

Deplasându-se la Atena, pentru a întâlni într'un joc amical A. E. K., leaderul primei categorii, a trebuit să plece steagul în fața gazdelor, **care au învins cu 1-0.**

Goalul a fost marcat de Hristodulu, extrema stângă a A. E. K.-ului, în prima repriză.

Programul matchurilor de Duminică

Liga de sud a programat pentru Duminecă 29 Mai următoarele jocuri:

DIVIZIA C.

Teren Industria Iutei

Ora 10. Mociorniță-Turda, arbitru d. Tănăsescu Atanase (Buc.).

Campionatul Ligei

C.A.P.S. (C. d. Argeș) — Camp. Târgoviște la Curtea de Argeș arbitru d. Tănase Tănase (Buc.).

C.F.R. (T. Măgurele) — Aquila (Giurgiu) la T. Măgurele, arbitru d. C. Ghermănescu (Buc.).

Albatros (Buzău) — Astra Română (Moreni) la Buzău arbitru d. A. Paven (Buc.).

Joi 3 Iunie

Campionul București—Vasile Lupu (Silistra) la București.

Metode americane

„Milionarul footballului"
Domingos, faimosul jucător sud american, a fost răpit cu avionul

Un jucător răpit! Și încă, cu avionul. La noi aceasta e un lucru ciudat, dar în America de Sud e foarte posibil.

Dar să povestim faptele, așa cum au decurs.

Domingos de Guia fundașul echipei naționale a Braziliei primește acum 2.500.000 lei pe an.

O salarizare, care în Europa pare utopică.

Domingos de Guia ale cărui reflexe mintale au devenit celebre a profitat de lupta dată de cluburile argentiniene și braziliene și a obținut cât mai mult posibil.

El și-a început cariera atunci când aparținea clubului „Banegu" din Rio de Janeiro.

A fost selecționat pentru prima oară în 1932 — avea 21 de ani — cu ocazia Cupei Rio Branco, contra unei selecționate uruguyene.

La 21 de ani Domingos este transferat la Nacional din Montevideo, pentru 1.700.000 lei și primește personal, la plecare 375.000 lei.

Pentru un început, era o sumă impozantă.

La Nacional, el joacă fundaș cu Nasazzi, după părerea celor competenți în materie, cel mai bun jucător care ar fi existat.

După câtva timp de joc, Domingos s'a dovedit a fi și mai bun ca Nasazzi pe care l-a întrecut prin talent.

Anul trecut, Nacional a câștigat campionatul iar Domingos a fost consacrat ca cel mai bun jucător din America de Sud.

RĂPIREA...

Faima lui a făcut ca brazilienii să se gândească serios la recucerirea „stelei negre".

„Vasco de Gama" unul din cele mai mari cluburi din Rio de Janeiro, a reușit cu mare greutate, să și-l „adjudece".

Grație lui, a câștigat campionatul.

Un alt mare club, argentinian de data aceasta, „Boca Juniors" din Buenos Aires, se entuziasmează și oferă pentru Domingos 750.000 lei pe care „Vasco de Gama" îi refuză.

Insă Domingos trebuie să rămână în Argentina, pentrucă se și anunțase achiziționarea faimosului fundaș.

S'a recurs atunci la un truc.

S'a organizat un banchet la care Domingos a fost invitat ca o mare vedetă ce este.

Banchetul a avut loc la un mare cabaret.

La orele 5 dimineața, negrul se trezi ca dintr'un vis în avion care își lua sborul.

1.000.000 lei la semnarea contractului și 35.000 lei pe lună câștigă acum Domingos.

Brazilienii l-au numit: milionarul foot-ballului.

Le Havre și St. Etienne
promovate în prima ligă franceză

PARIS, 23. — Eri s'a disputat ultima etapă a diviziei secunde franceze, obținându-se următoarele rezultate:

Saint Etienne—Toulouse	4—1
Dunkerque—Tourcoing	3—2
Nice—Alès	4—1
Arras—C. A. Paris	0—0
Mulhouse—Le Havre	2—1
Rennes—Reims	2—1
Colmar—Caen	4—1
Nancy—Boulogne	4—1

In urma acestor rezultate clasamentul este următor:

Le Havre	28	20	3	5	43
Saint-Etienne	28	16	6	6	38
Colmar	28	16	5	7	37
Rennes	28	15	6	7	36
Toulouse	28	13	5	10	31
Dunkerque	28	12	7	9	31
Arras	28	12	6	10	30
Nice	28	11	6	11	28
Reims	28	12	3	13	27
Nancy	28	10	6	12	26
C.A. Paris	28	10	4	14	24
Boulogne	28	10	3	15	23
Alès	28	5	8	15	21
Caen	28	8	4	16	20
Mulhouse	28	7	4	17	18
Tourcoing	28	5	5	18	15

Deci, echipele LE HAVRE și ST. ETIENNE s'au calificat pentru prima ligă franceză.

Sport școlar

LICEUL MARELE VOEVOD MIHAI CL. V-CL. IV 4-2 (2-1)

Pe terenul Polon Boisko s'a disputat matchul dintre cl. V și cl. IV, contând pentru campionatul școalei. Victoria a revenit clasei a V, care dominând tot timpul jocului, reușește să marcheze 4 goaluri.

A arbitrat excelent d. Marusec Ioan, căruia i s'au aliniat formațiile:

Clasa V: **Anfleger, Wagenknecht, Fleischer, Straus Smerecianschi, Schoenfeld, Gorghița, Onofreiciuc, Dubec, Iaremschi, Ivanovici.**

Clasa IV: **Sabat, Ungureanu, Holzhacker, Waag, Sternberg, Schleimer, Senec, Rubinstein, Ilica, Duselevici, Bernfeld.**

Hipism

Azi la Băneasa-Trap

Deşi plasată în mijloc de săptămână şi având în bună parte interesul amputat de un număr restrâns de partanţi, totuşi reuniunea de astăzi dela Băneasa-Trap păstrează suficient de mult interes spre a atrage un public numeros.

Faptul că startul celor 9 probe prevăzute de program nu va aduna un număr impunător de concurenţi, este suficient contrabalansat de valoarea acestor elemente.

Şi s'a văzut că publicul nostru a învăţat să aprecieze luptele între elementele bune — fie şi în loturi mai puţin numeroase — mai mult decât acelea între elementele numeroase dar de proastă calitate.

In favoarea calităţei pledează înşirarea unor nume de rezonanţa iepelor JOPPA HANNOVER, WINSOME JOSEDALE, MARGARET T., precum şi cele ale lui TORENT, SORVANEŢ, ŞTRENGAR ŞI GRUIA, cu toţii elemente de prima clasă în generaţia respectivă.

In plus faptul că în majoritatea curselor, şansele sunt bine echilibrate, ne conduce la concluzia că reuniunea de mâine se va solda cu un bine meritat succes pentru Societatea Hipică.

1. PR. MOGOŞOAIA. Din cei 5 concurenţi ce vor fi prezentaţi la start, se desprind cu autoritate Zenit şi Iubita. Cu valoarea arătată în ultima alergare disputată, când a trotat kilometrul pe 1.33.3, iapa n'ar trebui să piardă cu toate că Zenit traversează şi el o perioadă de mari transformări.

Indicăm: IUBITA, Zenit.

2. PR. JUGURTHA. In baza unei recente întâlniri, Peceora barează atât pe Torent cât şi pe Catinca. Pe ambii — deşi a galopat — i-a bătut la egal în Pr. Don Cossack. Astăzi — în mod normal primind 20 m. dela Catinca şi fiind tot la egal cu Torent, ar trebui ca rezultatul să se repete.

Mai greu va fi însă cu Ideal, care cu ocazia ultimei curse disputate a dovedit că se află în cea mai bună formă. Fiind şi mai corect decât pensionara lui Grünwald, credem că va putea să-şi adjudece acest premiu.

Indicăm: IDEAL, Peceora.

3. PR. MARGABINA. Dacă va repeta ultima valoare de 1.28.4, Havana n'ar trebui să piardă. Pentru plasă dacă Brebenea este bine, credem că va putea dispune de Pock.

Indicăm: HAVANA, Brebenea.

4. PR. DAKOTA. Greu de formulat o preferinţă între cei 6 concurenţi ce vor lua startul dat fiind că niciunul nu excelează în regularitate.

Leu ar trebui să câştige, însă este riscat a fi indicat căci este mai mult ca sigur că va fi distanţat. Neputând conta pe regularitatea lui, ne mulţumim să-l considerăm drept cel mai posibil out-sider. Cum Ciclon a mişcat ceva la reintrare şi cum acuma ar trebui să meargă în progres, rămâne cel mai îndrituit să aspire la şansa de a câştiga. Totuşi Bruma II îi va fi o redutabilă concurentă. Dând precădere corectitudinei, vom selecţiona pe armăsar.

Indicăm: CICLON, Bruma II.

5. PR. NISA. Se detaşează dela prima vedere, Ştrengar şi Winsome Josedale. Iapa americană fiind şi de altă clasă şi mai corectă decât adversarul ei, s'ar cuveni să câştige din nou. Pentru a doua plasă vom selecţiona pe Extra.

Indicăm: WINSOME JOSEDALE, Ştrengar, Extra.

6. PR. BOB ARMSTRONG. Cu ocazia ultimei alergări disputate, Margaret T. a dovedit că se găseşte în formă bună. Cum nici prea greu nu stă, credem că va putea dispune de Blondella.

Indicăm: MARGARET T., Blondela.

7. PR. NOGRAD. Se desprinde cu autoritate Joppa Hannover şi Pock. La calcule ambii prezintă şanse absolut egale. Cum însă iapa dispune încă de multe secunde, credem că va putea absolvi cu succes şi acest dificil examen. Menţionăm însă că pentru acest fapt va trebui să mai renunţe la ceva din rezerva ei de secunde.

Indicăm: JOPPA HANNOVER. Pock.

8. PR. JARNAC. Dintre cele 4 concurente, doar Tava apare cu mai puţină şansă. Intre Durdulia şi Lăcrămioara, pe baza ultimelor valori arătate, ar fi de preferat Durdulia care va putea să-şi facă şi alergarea în voe în fruntea plutonului.

La 140 metri, Pleava prezintă un infim avantaj la calcule asupra Durduliei. Fiind şi mai corectă şi de altă clasă decât adversara ei, credem că sura va putea câştiga.

Indicăm: PLEAVA, Durdulia.

9. PR. JONGLEUR. Igen, Bebeca şi Izma sunt caii cursei. Dacă cea de a doua ar fi puţin bine, orice discuţie ar fi inutilă. Cum însă ultimele ei comportări sunt departe de a o arăta într'o condiţie acceptabilă, credem că Izma care este şi foarte corectă şi dotată cu apreciabilă viteză, îi va putea da 40 metri. Afară din cursă nu este nici Igen, care datorită marei viteze iniţiale ar putea să scape.

Indicăm: IZMA, Bebeca, Igen.

Programul alergărilor

Ziua III-a Miercuri 25 Mai 1938

— ALERGĂRILE INCEP LA ORA 15 —

PARTANŢII OFICIALI

I. PREMIUL MOGOŞOAIA — Grupa B. — 1700 metri
7.000, 1400, 700, 400 lei

Grajdul Cemi	Vrăjitor	1700	*Podoleacov*
C. A. Marinescu	Dudu Gordon	1700	*Gaidaev*
D. Pavel.	Mârţoaga	1700	*Rădulescu*
S. Cononenco	Zenit	1700	*Andreewsky*
N. Stănciulescu.	Iubita	1700	*Slobozenco*

II. PREMIUL JUGURTHA — Cursă de condiţie — 1700 metri
8000, 2000, 1000, 500 lei

I. Bugulescu	Ideal	1740	*Gaidaev*
A. Iordănescu	Torent	1740	*Crainic*
D-na A. Ionescu	Peceora	1740	*Grünwald*
Al. G. Fotescu	Catinca	1760	*Ghinea*

III. PREMIUL MARGRABINA — Cursă după record — 1700 m.
9.000, 2300, 1000, 700 lei

M. Moţea	Brebenea	1740	*Gaidaev*
D-na Pica Marinescu	Pock	1740	*G. Crainic*
M. Pântecan	King Worthy	1740	*Ghinea*
D. S. Dumitrescu	Sorvaneţ	1760	*Borisiac*
I. Tulcianov	Havana	1780	*Andreewsky*

IV. PREMIUL DAKOTA — Handicap — 2100 metri
9.000, 2300, 1000, 700 lei

G. Constantinescu	Ciclon	2100	*Dobrescu*
E. Marcenko	Leu	2120	*Marcenco*
Lt. I. Trifu	Bruma II	2140	*Komarnitky*
G. Iordănescu	Friederike	2160	*G. Crainic*
Hergh. Redea-Alexeni	Primrose	2180	*T. Marcu*

V. PREMIUL NISA — Cursă de condiţie — 1700 metri
12.000, 3500, 1500, 1000 lei

D. V. Cristea	Diadia Lul	1700	*Dobrescu*
Gh. Horvath	Desiş	1700	*Ghinea*
P. Lazăr	Taïs	1700	*Zabelin*
D-na E. Vârlan	Furor	1720	*T. Popa*
M. Abăluţă	Va-ta	1740	*Drăgotescu*
Herghelia Trifeşti.	Extra	1760	*M. Pavlic*
Herg. Statului Ruşeţu.	Ştrengar	1760	*Andreewsky*
C-sa E. Benckendorff	Wins. Josedale	1820	*Cerkasoff*

VI. PREMIUL BOB ARMSTRONG Cursă de condiţie — 2100 m.
12.000, 3500, 1500, 1000 lei

Herghelia Ruşeţu	Gruia	2120	*Andreewsky*
G. G. Grigoriu	Amsel	2140	*Borisiac*
B. Marcu	Blondela	2140	*T. Marcu*
P. Dumitrescu	Talaz	2140	*Dumitrescu*
C-sa E. Benckendorff	Margaret T.	2160	*Cerkasoff*

VII. PREMIUL NOGRAD — Cursă după record — 2100 metri
11.000, 3000, 1200, 800 lei

N. Ianuşevici	Casatca	2100	*G. Ghinea*
D-na P. Marinescu	Pock	2100	*Crainic*
T. Filotti	Szelvesz	2180	*Komanitky*
C-sa Benckendorff	Joppa Hanov.	2200	*Cerkasoff*

VIII. PREMIUL JARNAC — Handicap — 2100 metri
11.000, 3000, 1200, 800 lei

M. Abăluţă	Tava	2100	*Drăgotescu*
D-na M. Neguţ.	Durdulia	2100	*S. Corol*
L. Rousso	Lăcrămioara	2180	*Crotenco*
G. Constantinescu	Pleava	2220	*Dobrescu*

IX. PREMIUL JONGLEUR — Handicap — 1700 metri
9.000, 2300, 1000, 700 lei

C. Păcureanu—E. Hermelind	Spic	1700	*Komarnitky*
D. Demetriade	Bebeca	1720	*Cobeliac*
N. Hodrescu	Pati Worthy	1720	*M. Pavlic*
V. Ivan	Igen	1720	*D. Dobrescu*
D. Pavel	Valona	1740	*A. Bota*
Gh. Iordănescu	Izma	1760	*Crainic*
Herg. Redea-Alexeni	Mura II	1760	*T. Marcu*
V. Kurzwell	Sultan II	1780	*Gaidaev*

Primul Derby de trap din Viena germană a fost câştigat de Unikum

Duminică s'a alergat pe hipodromul dela Viena cel de al 54-lea Derby austriac de trap şi primul din Austria germană.

In această importantă probă dotată cu 27.000 de Renten-mărci şi disputată pe 3300 metri s'au prezentat la start 7 concurenţi.

Alergarea a revenit lui UNIKUM al hergheliei Murhof după care s'au plasat Doppeladler şi Jozeta.

Câştigătorul este un fiu al lui Bob Armstrong şi Rewia şi a trotat kilometrul în 1.28,3 raportând la câştigător 31 mărci pentru 10.

Invingătorul a fost pilotat de Irsigler care câştigă astfel al doilea Derby din carieră. Primul l-a câştigat în 1934 cu Lucifer II care actualmente aleargă la noi sub culorile grajdului d-rului Pantelimon.

Iată rezultatul cursei:

1. UNIKUM (Irsigler) 3300 al hergheliei Murhof.

2. Doppeladler **(Wedorn) 3300.**

3. Jozeta (J. Lyon) 3300.

Neplasaţi: Ural (Aichinger), Uriel (Schuhbeck), Hannes L. (Wiltshire), Urania (Hein) — 7 concurenţi.

Cota 31, 21, 36 pentru 10.

Băneasa-Trap

Program definitiv

— Ziua IV-a — Sâmbătă 28 Mai 1938 —

PR. MELEAG — Grupa A
9500 lei

2200 Lunu, Diadia Lul, Flăcău, Furor, Sorana, Mârţoaga, Desiş, Tais, Lin, Harry Boy, Zenit, Elena, Dâmb

PR. MUREŞ—Cond.—14500 lei

2140 Sultan II
2160 Sultana, Tava, Zgomot
2180 Sorvaneţ
2200 Busuioc
2220 Lăcrămioara
2240 Sonora, Domnica

PR. GAYTON—Cond.—18000 lei

1720 Wodka, Gruia, Torent, Peceora
1740 Amsel, Ieroşca II
1760 Dorita Mea
1780 Harop, Quaramba

PR. BEGONIA — Handicap
16000 lei

1700 Durdulia
1740 Ciclon, Leu, Peter Worthy
1760 Vointa
1780 Du-te, Pock, King Worthy
1800 Sorvaneţ
1820 Naverno, Giuditta

PR. NARQUOIS II — Grupa E
13000 lei

2200 Casatca, Benito H. P., Voinţa, Lăcrămioara, King Worthy, Domnica

PR. ELEGANŢEI — Record
40.000 lei

2200 Pacahantos
2220 Havana, Talaz, Pleava
2240 Szelvesz, Blondella, Pai, Joppa Hanover, Trixie

PR. BOHUN—H'cap—18000 lei

2200 Spic, Vestit, Zgomot
2220 Mura II, Sultan II
2240 Legionar
2260 Busuioc
2280 Casatca, Voinţa
2340 Jarvis

PR. MINHO—Cond.—13000 lei

1700 Lin
1720 Lunu, Iubita
1740 Ostaş, Ştrengar
1780 Winsome Josedale
1800 Aventurier, Ghid
1820 Avanti III
1900 Sorvaneţ

PR. NEAMŢ—H'cap—13000 lei

1700 Spic, Extra
1720 Baron, Igen, Aventurier
1740 Pati Worthy
1760 Izma, Mura II, Durdulia, Valona
1780 Credinţa, Sultan II
1800 Peter Worthy
1820 Kamaa

A MURIT Marcel Gabens

Ziua de eri ne-a adus o veste tristă. Cu atât mai tristă cu cât cel care a fost luat dintre noi este tânărul şi talentatul jockeu MARCEL GABENS.

In plină desvoltare a unui promiţător talent, Marcel Gabens a murit în urma unei septicemii.

Intotdeauna moartea unui om umple de durere inimile chiar a celor ce nu l-au cunoscut.

Cu atât mai mare este durerea pentru noi hipiştii cari l-am cunoscut şi apreciat.

Şi dacă în majoritatea cazurilor moartea are în ea ceva revoltător — revolta unei înfrângeri a vieţei — de data asta revolta noastră este mai mare căci victimă a unei neîndurate soarte a căzut un copil de 18 ani care avea înaintea lui deschise toate drumurile succesului.

Dar, împotriva destinului orice revoltă este inutilă.

Pentru noi cari rămânem, urmează să stărue amărăciunea că mâinile noastre sunt neputincioase să lupte cu succes în contra acelor invizibili duşmani cari smulg din mâinile vieţei vlăstare atât de tinere şi cari promit atât de mult pe cât promitea Marcel Gabens.

Dar durerea cea mare este a lui Bernard Gabens, care pierde odată cu fiul său şi pe cel mai bun elev.

Spunem pentru Marcel un creştinesc: „SĂ-I FIE ŢARANA UŞOARĂ". N. M. B.

De peste hotare...

Franţa

La Enghien s'a desfăşurat Sâmbătă 21 Mai o reuniune de obstacole a cărei probă principală a fost MARELE STEEPLE-CHASE D'ENGHIEN, 300.000 franci, 5000 metri.

Alergarea a revenit armăsarului de 4 ani TREIZE MAI al d-nei Fockenberghe care a dispus de Mercenarie **plasat al doilea la 2 lungimi şi** Lord Magique **al treilea la alte 4 lungimi.**

Au participat 12 concurenţi cari au terminat parcursul cu excepţia lui Roi du Porto căzut la a doua săritură a rivierei.

Câştigătorul a fost încălecat de R. Bats şi a plecat al doilea favorit raportând 22 franci pentru 5.

*

In cadrul aceleiaşi reuniuni doi pensionari ai d-lui I. Karmitz au concurat în premiile Perigord şi La Vendée. In prima alergale Ski (A. Chauffour) a terminat al 8-lea din 9 concurenţi, iar în cea de a doua Djama, purtând 60 kgr. a terminat al treilea în 6 partanţi. Plecase la cota de 33/4.

*

Tot în această reuniune s'a alergat şi o cursă de trap, premiul Europei, 50.000 franci, 2800 metri. A câştigat KOZYR, plecat la 2850 metri. Câştigătorul este un 6 ani din Trianon şi Zsiba. A trotat kilometrul în 1'24 şi 2/10.

★

Eri s'a alergat la Lyon Grand Prix de Lyon, **100.000 franci. 2150 metri. Cursa a fost câştigată de 7 anul QUAI D'ORSAY al d-lui Robert Kahn, după care s'au plasat în ordine** Cor Fleuri **şi** Tonkette. **Distanţa cursei a fost acoperită în 2 minute şi 18 secunde.**

Cota plătită: 70, 23, 21, 17, pentru 10.

Ungaria

PREMIUL DELA ALAG, 20.800 pengö, 2000 metri, disputat Duminică la Alag, a fost câştigat de BERNADOTTE 56 kgr., învingătorul lui Milleniums-Preis, care a dispus de 5 lungimi de Alibi. După această victorie şansele în Derby ale armăsarului din Franklin sunt foarte mari.

In alergare au luat parte 6 concurenţi. Bernadotte a fost încălecat de Schejbal şi a reportat 21 pengö pentru 10 la câştigător. Plasele plătite au fost de 15 şi 18.

INFORMAŢIUNI

● **Alergările de astăzi încep la ora 15 precis.**

● *Astăzi* se publică la Secretariatul Jockey-Clubului greutăţile în premiile Goarnă, Lovely şi Nistru, handicapuri înscrise în programul alergărilor de Duminică 29 Mai dela Băneasa.

● **Pariul austriac începe astăzi la Băneasa-Trap cu miza iniţială de 43.280 lei. Jocul cuprinde 7 alergări şi începe cu cea de a treia cursă. Nu vor conta în pariu premiile Mogoşoaia şi Jugurtha.**

● Inmormântarea lui Marcel Gabens *are loc astăzi la orele 16 la Cimitirul Bellu (catolic). Corpul neînsufleţit se găseşte depus în capela cimitirului.*

● *Este probabil ca hotărârile de suspendare a d-lor Tassopol şi Ionescu-Bordei să fie revizuite de Comitetul Societăţii Hipice Române, aceasta în urma trimeterei a două scrisori ale antrenorilor Marcenco şi V. Andreyewsky puşi în cauză cu prilejul suspendărilor mai sus pomenite.*

● **Astăzi este deschisă pista de curse a hipodromului Băneasa, pentru concurenţii Derby-ului.**

● *Societatea Trapasul ţine şedinţă astăzi la orele 19½ la sediul din str. Banul Antonachi 65.*

● La PARIUL ORAŞ din strada Matei Millo nr. 2 se primesc pariuri martingale şi simple.

Marele steeplu dela Enghien — 300.000 franci

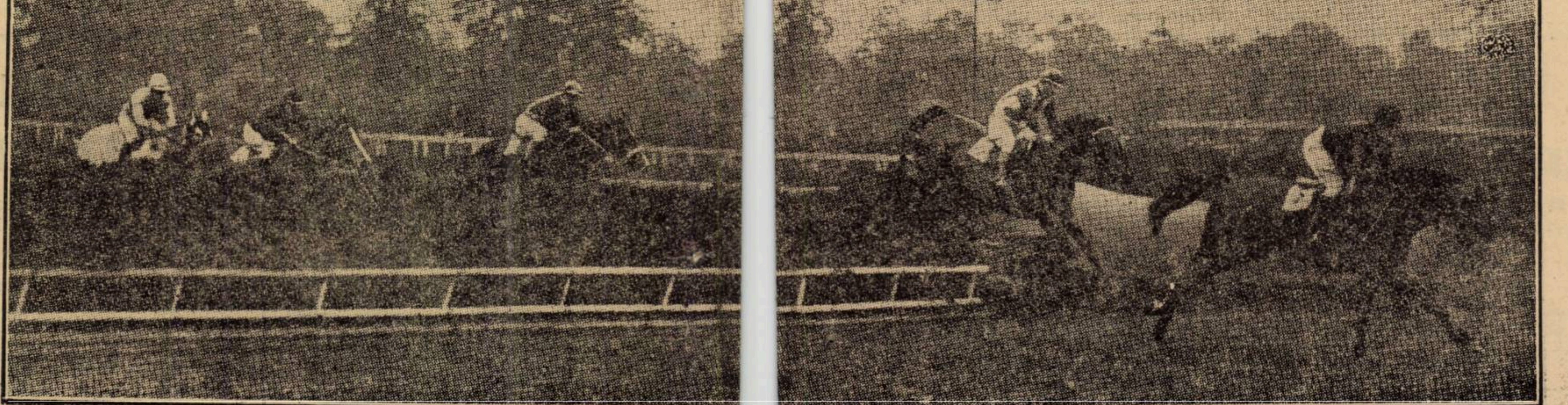

O fază din marea cursă disputată Duminică la Enghien şi câştigată de TREIZE MAI

Antrenamentul dela Băneasa

Lucrul a fost mult redus eri dimineaţă la Băneasa. Numai câţi-va obişnuiţi au asistat pe această dimineaţă rece la antrenamentul cailor.

Au fost prezenţi d-nii: general Filip Iacob, col. Slomnescu, col. Romano, căp. Maxim, Marius Antonescu, Leon Grigorescu, M. Costandache, D. Bacinsky, A. Niculescu, etc.

Au galopat:

Dela Ujvari:

Boccacio (Gill) şi *Răsvrătit* (băiat de grajd) pe 900 metri, pista de nisip. Ultimul a mers mulţumitor.

Dela Romanes:

Vişina (Florescu) şi *Glumeţ* (Mullot) au galopat pe 1100 metri pista de iarbă. Vişina a mers aproape de colegul de grajd, care se află în condiţie bună.

Bondar (Ionescu) şi *Farmec* (Mullot) au galopat pe 1400 metri nisip. Ambii au terminat cap la cap.

Dela Wilson:

Boeru (Krimer), *Blank* (Crişan) şi *Suliţa* (Garner) au fost conduşi de *Aghiuţă* (Gill) pe 800 metri, pista de iarbă. Suliţa a terminat înaintea celorlalţi doi ani, aproape de Aghiuţă.

Dela Deinbeck:

Brânceni (R. Cristea) şi *Răstel* (A. Enescu) au lucrat pe 1500 metri pista de nisip. Ultimul progresează zilnic.

Dela Garner:

Jean (Gill), *Halmei* (Garner, *Străjer* (băiat de grajd) şi *Sylver Prinţ* (băiat de grajd) au luat un bun galop pe 800 metri, pista de iarbă. Străjer a dispus uşor de colegii săi de grajd.

Dela Kristoff:

Roy (Vincent) şi *Leoaica* (Nicodin) au galopat pe 800 metri, pista de iarbă.

Marina (Haits) a condus 800 metri pe *Coniţa II* (Iantzo), *Vigor* (Petrine) şi *Bock* (Nicodin). Coniţa II s'a arătat superioară doi-anilor.

Dela căp. Guliano:

Balihoo (Direr), *Sulfina* (R. Cristea) şi *Melita* (Urdăreanu) au luat un bun galop pe 800 metri, pista de iarbă.

Marche en avant (Direr) şi *Stop* (Iosza) au galopat pe linia dreaptă pista de nisip. Primul a fost solicitat serios ca să termine aproape de colegul de grajd.

Drapel (R. Cristea) şi *Mayar* (Direr) au luat un galop pe 1600 metri, pista de nisip, dând satisfacţie.

Dela Besson:

Jessica (Takacs) şi *Titirez* (Gosztonyi) au mers 1500 m. pista de nisip. Prima a fost superioară.

Medardus (Takacs) a acoperit singur 1600 metri pista de nisip.

Dela Niculescu:

Nuţa (băiat de grajd) şi *Trei Culori* (băiat de grajd) au galopat pe 1200 metri pista de nisip. Prima a dispus uşor de colegul de grajd.

e n,le- snrdl etao snrd snrr

Mâine la Băneasa

Monte şi partanţi probabili

BANEASA: Ziua XI-a — Joi 26 Mai 1938

ZIUA XI-a JOI 26 MAI
PR. CARABUŞ — 1100 metri
20.000 lei

Marmara	47½	*Logofătu*
Mar enyem	59¼	*Baldovin*
Giovani	56½	?
Lulu	50¼	*Crişan*
Marina	49	?
Apolo	37½	*Oprescu*
Hoţoaica	42	*Tănase*
Cărăbuş	53¼	*Vincent*
Orz	50½	?

Pr. VALEA ZIDULUI—W.-H'cap
1500 metri — 25.000 lei
(Repriza I-a)

Weekend	65¼	0
Marius	65	*Huţuleag*
Goldan	61½	*Vincent*
Peldas	55¼	*Garenr*
Boccacio	55½	?
Carmen	54¼	0
Aghiuţă	54	*Gill*
Răstel	53½	*R. Cristea*
Cărăbuş	50¼	0
Favoritul Meu	49	*Crişan*
Ştefania	49	*Tănase*
Răscoala	48	?

Pr. VALEA ZIDULUI—W.-H'cap
1500 metri — 25.000 lei
(Repriza II-a)

Amaranthe	62	*Horvath*
Boshko	61½	0
Nelson	58	0
Tini	57	*Vincent*
Loti	56¼	?
Puişor	55	?
Elvira	54½	*Iosza*
Jessica	53¼	*Takacs*
Lulu	53	0
Titirez	51¼	*Gosztonyi*
Marmara	51¼	0
Spătar	50½	*Logofătu*

PR. BABA ZINCA — 1800 metri
30.000 lei

Cătălin	51	0
Corsar	49¼	*Mullot*
Hoaţa	48	*Huţuleag*
Don Alberto	54	*Vincent*
Obor	51	0

PR. INFORTUNE — 800 metri
25.000 lei

Ticu	59	?
Tatja	49	*Iosza*
Japca	45	?
Dictator	49	*Huţuleag*
Bécasse	55	0
Coniţa II	55	*Vincent*
Dumneaei	55	0
Bucurescioara	55	0

PR. CRANGUL — 1600 metri
25.000 lei

Brânceni	54	*R. Cristea*
Farmec	55½	*Ilinca*
Răsfăţat	50	*Mullot*
Obor	47½	0
Necaz	52½	?

Pr. BARCANEŞTI — H'cap
2200 m. — 30.000 lei

Rubin	66½	?
Geza	58	*R. Cristea*
Goblin	53¼	*Mullot*
Afurisit	53	*Huţuleag*
Gluma	51½	*Iosza*
Boshko	48¼	?

BANEASA

INSCRIERI

PR. GOARNA — H'cap de vânz.
1500 metri — 20.000 lei

Ştefania, Jessica, Ghiauroaica, Elvira, Aghiuţă, Furtuna, Răstel, Nataşa, Boshko, Nelson, Neta, Carmen, Banu Olteniei, Hoţoaica, Corina, Tini, Cărăbuş, Orz, Elada, Jane, Licurici, Spătar, Puişor.

PR. LOVELY — W.-Handicap
1200 metri — 25.000 lei

Ştefania, Amaranthe, Yadjam, Furtuna, Titirez, Nataşa, Avanti, Giovani, Neta, Marina, Bairam, M. en avant, Korvin, Tuluţa, Drapel, Mayar, Bondar, Vişina, Favoritul meu, Weekend Biribi, Tini, Elada, Ciurlan, Aluna.

PR. MUGURILOR — 900 metri
25.000 lei

Ptit Noir	(40.000)	49
Etiquette	(120.000)	55½
Floretta	(60.000)	49¼
Suliţa		57½
Jaf	(40.000)	49
Realist	(120.000)	57
Zamfira	(120.000)	55½
Balihoo	(40.000)	47½
Lira	(100.000)	53½
Pricina		57½
Bock		59
Bécasse	(80.000)	51½
Cocotte		57½
Ciocârlan	(100.000)	55
Mazepa		59
Luţica		57¼
Bucurescioara	(100.000)	53½
Golanca		57½
Nae		59

DERBYUL ROMAN — 2400 m.
250.000 lei

Răzor	58
Necaz	58
Getta	56½
Stop	58
Cătălin	58
Corsar	58
Dornic	58
Magnat	58
Răsfăţat	58
Don Alberto	58
Don Basil	58
Obor	58
Brânceni	58
Hazliu	58
Oştean	58
Băbuca	56½
Li	58
Frunză	56½

PREMIUL DE MAI — 2100 m.
80.000 lei

Stop, Naplom, Codru, Madrigal, Menelik, Luţa, Buburel, Brancas, Şerban.

PR. SPERANŢELOR — 900 m.
40.000 lei

Etiquette	50
Suliţa	50
Smaranda	52½
Pricina	50
Tarzan	54
Cocotte	50
Ciocârlan	51½
Corniţa	55
Micşunea	52½
Nae	51½

PR. NISTRU — H'cap—1700 m.
35.000 lei

Boccacio, Yadjam, Ghiauroaica, Rubin, Cin'te ţine, Goblin, Parabola, Carmen, Danciu, Farmec, Magnat, Apolo, Hop şi eu, Favoritul meu, Flor Fina, Hoaţa, Geza, Obor, Răvaş, Pok, Bard, Orz, Sukoro, Costinel, Luţa, Aleluia, Onuţa, Caiafa, Scârbă Mică, Meşteru Manole.

Concursul hipic dela Galaţi

La Galaţi se va organiza în zilele de 28 şi 29 Mai al 5-lea concurs hipic naţional. Organizarea aparţine Societăţii Hipice Galaţi de sub preşidenţia d-lui general Paul Teodorescu, ministrul Aerului şi Marinei.

Şi-au anunţat participarea câtiva din bunii noştri călăreţi astfel că succesul este dinnainte asigurat.

AUTOMOBILISM

K. Bills şi Smith învingători pe circuitul „Criystal Palace“

O lume imensă a asistat la ultima reuniune automobilistă şi motociclistă desfăşurată pe circuitul „Crystal Palace“ din apropierea Londrei.

NUMEROASE RASTURNARI

Prima cursă a zilei, cea a motocicletelor, a prilejuit numeroase răsturnări. Maurice Cann a căzut dar a reluat cursa reuşind să se claseze al doilea. P. Altchinson şi-a dislocat un umăr, iar Watson Kirk şi Patrick au primit ajutoare la infirmerie.

Lupta pentru victorie a fost strânsă şi, în cele din urmă K. Bills a obţinut câştig de cauză, triumfând în 11 min. 42 sec. 8, cu o iuţeală mijlocie de 85 km. 263 pe oră. Maurice Cann s'a clasat al doilea, în 11 min. 46 sec. 2, Parkinson fiind al treilea.

SMITH A INVINS PE BIRA

In cursa automobilelor J. H. T. Smith, a reuşit să-şi ia revanşa asupra prinţului siamez Bira, care îl bătuse de mai multe ori.

Invingătorul cursei dela Brookland, P. W. Macluse nu a putut să se claseze decât al treilea.

Cursa a însemnat de altfel — dela început şi până la sfârşit — o aprigă luptă între aceşti trei concurenţi şi numai în ultimele minute, Smith accelerând la maximum a reuşit să se detaşeze, acoperind distanţa în 34 min. 6 sec. 8/10, cu o iuţeală mijlocie de 85 km. 056 pe oră.

Bira a terminat la 13 secunde de învingător şi Macluse la un minut.

Brivio abandonează automobilul

Excelentul alergător italian Antonio Brivio, fost ani dearândul component al echipei Ferrari, a părăsit automobilismul şi se va consacra bărcilor cu motor.

Hans Ruesch nu va participa

la cursa de 24 ore dela Mons

In curând se va disputa pe circuitul dela Mano, faiomasa cursă de 24 de ore, în care rezistenţa trebue să colaboreze, mână în mână, cu viteza.

Inscrierile pentru această dificilă întrecere s'au închis, după ce 54 alergători cu reputaţie mondială şiau prezentat adeziunile.

Printre cei înscrişi figurează şi elveţianul Hans Ruesch, câştigătorul de anul trecut al „Marelui Premiu al Bucureştilor“.

Dar, zilele trecute, organizatorii importantei competiţiuni au fost înştiinţaţi că elveţianul nu va participa la această cursă şi că el cedează angajamentul său oricărui alergător.

Inainte de prima mare cursă a anului

Anul acesta, cel de al 3-lea „Mare premiu al Bucureştilor“ se va disputa la 19 Iunie şi se va bucura de o regisare impecabilă. Organizatorii au de partea lor experienţa câştigată cu ocazia desfăşurării celor două precedente ediţii.

Pentru mărirea spectaculozităţii, traseul a fost redus dela 3,7 km. la 2,5 km., iar automobilele de sport au fost separate în două subcategorii pentru ca, pe de o parte, lupta să se dea cu arme relativ egale iar, pe de altă parte, pentru ca tinerele elemente să se poată evidenţia la volanul maşinilor lor, fără a trebui să facă acestor vehicule transformări migăloase şi costisitoare.

Mazaud a câştigat „Marele premiu automobilist al oraşului Anvers“

In prezenţa unei mari afluenţe s'a disputat Duminică „Marele premiu al oraşului Anvers“, cursă automobilistă de viteză, pe circuit.

Victoria a revenit francezului Mazaud (Delahaye), care a parcurs cei 500 km. ai probei în 3 ore 48 min. 2 sec., cu o iuţeală mijlocie de 132 km. 600 pe oră.

Tremoulet (Delahaye) a ocupat locul al doilea, în 3 ore 49 min. 40 sec. Willing a sfârşit al treilea, înaintea lui Gerard şi Renault.

„Marele Premiu Tripoli“

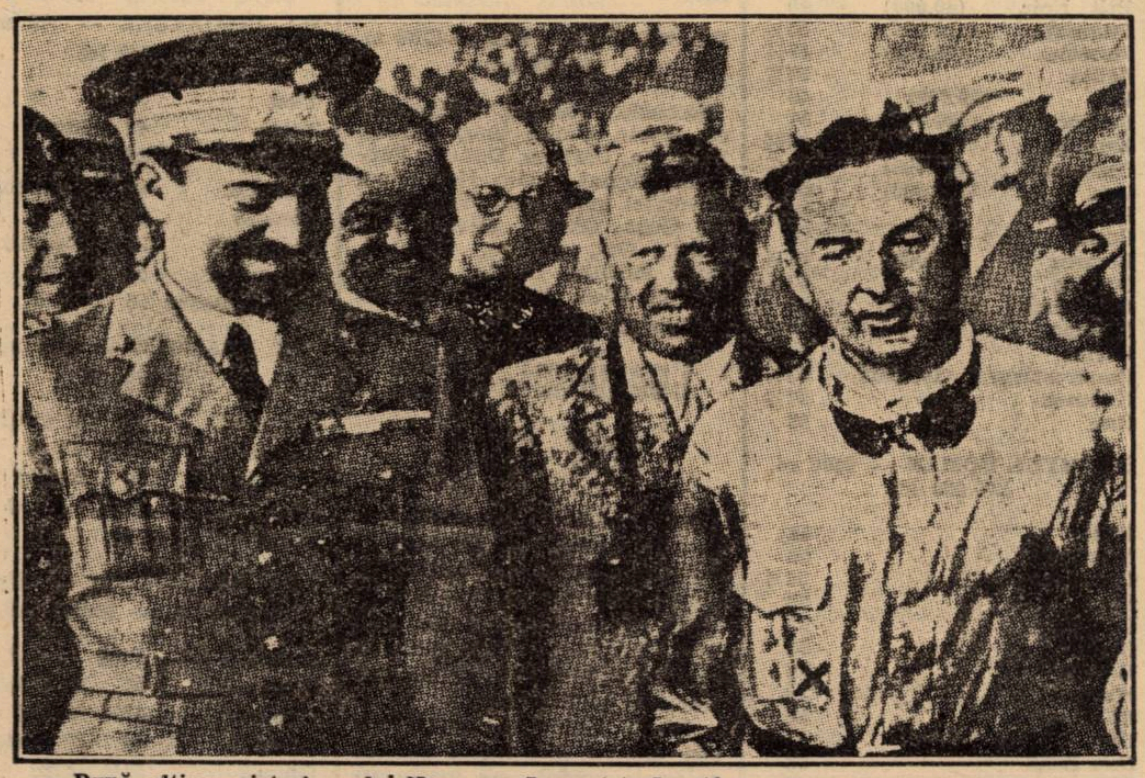

După ultima victorie a lui Hermann Lang (x). In stânga mareşalul Italo Balbo, iar la mijloc, d. Huhlein, conducătorul sporturilor motorizate germane

Motociclism

Concursul de regularitate al grupărei A. R. M. A.

Alergarea de retragere a lui Lazăr Georgescu

Insfârşit, sezonul motociclist al anului în curs se va inaugura Duminică, prin desfăşurarea concursului de regularitate organizat de gruparea A. R. M. A.

După cum am arătat la timp, acest concurs va avea două starturi. Primul se va da din Bucureşti şi secundul din Ploeşti.

Concurenţii plecaţi din Capitală vor avea de acoperit parcursul: Bucureşti — Ploeşti — Bucureşti (116 km.), iar cei plecaţi din capitala judeţului Prahova vor parcurge distanţa: Ploeşti — Băneşti (monumentul lui Aurel Vlaicu — Ploeşti — Bucureşti (116 km.).

INSCRIERILE

Inscrierile se primesc în Bucureşti la d. Otto Pfennings, strada Gr. Alexandrescu nr. 66, între orele 13-15 şi 19-21 până Sâmbătă, 28 Mai, ora 21, şi la Ploeşti la d. Tase Mateescu, str. Lipscani nr. 21, până în ziua de Sâmbătă, 28 Mai 1938, orele 12.

După acest termen nu se mai primeşte nici o înscriere, sub nici-un motiv.

Inscrierile vor fi însoţite de taxa de lei 150 (una sută cincizeci) fără de care nu vor fi considerate valabile.

Concurenţii din provincie se pot înscrie, prin telegramă cu înregistrarea predării la poştă, cel mai târziu Vineri, 27 Mai 1938, orele 24, urmând ca taxa să fie înmânată clubului organizator, cel mai târziu în ziua cursei înainte de start.

Concurenţii sunt obligaţi să precizeze în buletinul de înscriere, din care oraş vor lua plecarea.

Clubul organizator îşi rezervă dreptul de a respinge cererea de înscriere fără să arate motivele în care caz se va restitui taxa.

REGULARITATE SAU VITEZA?

Intrecerea are caracterul unui concurs de regularitate dar, pe teren, vom asista la o adevărată cursă de viteză întrucât formula favorizând motocicletele de mică cilindrată, piloţii maşinilor puternice vor căuta să reducă handicapul prin realizarea unor ridicate medii orare.

RETRAGEREA LUI LAZAR GEORGESCU

Alergătorul Lazăr Georgescu, care, ani dearândul, a figurat în primele loturi ale curselor disputate — în 1936 a fost chiar cel mai bun motociclist al anului — va alerga ultima cursă din cariera sa.

A luat această hotărâre acum câteva zile, dar noi am dori ca el să revină întrucât plecarea sa ar slăbi cadrele motocicliste şi aşa nu îndeajuns de bogate.

Germania va fi bine reprezentată în „Tourist Trophy“ englez

„Tourist Trophy“ este şi va rămâne, cea mai importantă competiţiune motociclistă de viteză, din lume.

Această alergare se dispută, în fiecare an pe un circuit variat şi accidentat, în lungime de 60 km., situat în insula de Man.

Acest circuit trebue acoperit de 7 ori şi, în fiecare an, cursa prilejueşte dispute dintre cele mai palpitante, urmate dese ori de accidente grave.

Englezii dau acestei intreceri, o atenţie cu totul deosebită şi de aceea, rare ori, industriile de pe continent isbutesc să se afirme, însuşindu-şi victoria.

Succesele repurtate de continentali pot fi numărate pe degete, singuri italienii cu Guzzi şi germanii pe D. K. W. putând să se mândrească cu un foarte redus număr de victorii în această importantă competiţiune.

Anul acesta, concurenţa de pe continent va fi mult mai numeroasă ca de obicei.

Italienii şi germanii, în special ultimii, se pregătesc intens în vederea acestei intreceri care, în a doua jumătate a lunei Iunie, va atrage în insula de Man, sute de mii de vizitatori.

Italienii vor alinia în cursă, câteva maşini Guzzi şi Gilera.

Germanii se vor prezenta simţitor întăriţi faţă de anul trecut, căci, pe lângă motocicletele cari le-au reprezentat culorile atunci, vor arunca în luptă, pentru prima oară, trei maşini B. M. W. de 500 cmc. cu compresor, cari vor fi pilotate de concurenţii: Karl Gall (München), Georg Meier (München) şi Jack West (Londra).

Campionatele dela Brookland

Pe pista dela Brookland s'au disputat campionatele de juniori şi seniori ale autodromului, obţinându-se următoarele rezultate:

Juniori, cat. 350 cmc. — 1. Archu (Velocette), cu o medie orară de 104 km. 552; 2. Neromann (Velocette).

Seniori, cat. 600 cmc. — 1. Croft (Norton), cu o medie orară de 104 km. 794; 2. Pope (Norton); 3. Minett (Rudge).

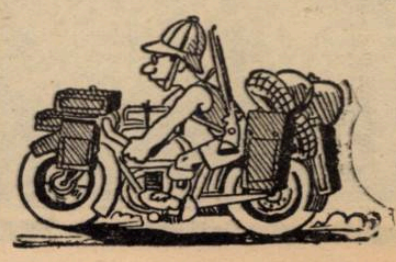

ATLETISM

Activitate intensă la A.N.E.F. înaintea matchului triunghiular

Sthurk a antrenat echipa de 4 x 100 m.

De matchul triunghiular Belgrad — Praga — Bucureşti nu ne mai despart decât patru zile, motiv puternic pentruca atleţii bucureşteni să lucreze intens.

Eri stadionul A. N. E. F. a fost extrem de ocupat. Sute de străjeri se pregăteau de zor în vederea concursurilor străjereşti, iar într'un colţ, antrenorul german Sthurk pregătea pe sprinterii Capitalei.

Erau prezenţi: A. Covaci, I. Dejenariu, A. Cristea, Ionescu Crum, F. Kreisel, Hasfalvi, etc.

Atenţia a fost îndreptată asupra ştafetei de 4x100 m. care va reprezenta Capitala în matchul triunghiular.

Ajutat de excelenţii studenţi Mathias şi Bran, germultă atenţie de echipa care manul Sthurk se ocupă cu ne va reprezenta la Belgrad şi care va avea după toate probabilităţile următoarea formaţie: A. Covaci — A. Cristea — F. Kreisel sau Ionescu Crum şi I. Dejenariu.

După câteva schimburi, Sthurk a trecut cu atleţii pe iarbă şi a studiat până în cele mai mici amănunte startul, corijând şi îndrumând.

La ora 19 antrenamentul a luat sfârşit.

Concursul atletic dela Jena (Germania)

BERLIN, 23. — La Jena a avut loc ieri un concurs naţional de atletism, la care s'au înregistrat următoarele rezultate:

100 m.: 1. Kraemer 10,8 sec.
400 m.: 1. Linnhof 49,3 sec.
1500 m.: 1. Stadler 4 min 02,5 sec.
Săritura în înălţime: Weinkoetz 190 cm.
Săritura cu prăjina: Sutter 380 cm.
Aruncarea greutăţii: I. Stöck 15.23 m.
Aruncarea discului: Schroeder 44,83 m.
Aruncarea suliţei: Stöck 62,63 metri.
Aruncarea ciocanului: 1. Blask 55,31 m, 2) Hein 55,12 m.

S'a alcătuit juriul technic al concursurilor străjereşti

Straja Ţării a alcătuit juriul technic al primelor concursuri sportive străjereşti, manifestaţiune care începe după cum se ştie, Duminică 29 Mai ora 16 pe stadionul A.N.E.F.

Alcătuit din profesori şi profesoare de educaţie fizică, din studenţi dela A.N.E.F. şi delegaţi ai F.R.A.-ului, juriul concursurilor va cuprinde persoane competente care vor asigura normala desfăşurare a acestei grandioase manifestaţiuni atletice.

Iată cum se prezintă acum juriul technic:

Preşedinţi: prof. I. Gheorghe, d-ra I. Cernătescu.

Judecător arbitru: prof. Bivolaru.

Directorul concursurilor: prof. V. Orăşanu.

Judecători sosire: prof. I. Ivănescu, prof. C. Herold, P. Moldovanu.

Judecători de concursuri: (grenada): prof. Gh. Comănaru, V. Babeş.

Cronometrori: prof. N. Duţescu, d-ra Ica Spornic, prof. dr. Oţeleanu.

Şeful serviciului arbitraj wolley: d-ra V. Petrescu.

Comisari (schimb stafetă): Bran, A. Lupan, Macovei, Vlaicu D.

Secretar: prof. Balosache.
Starter: prof. N. Mihăilescu.
Anunţător: prof. C. Morţun.
Şef serv. ordine: prof. M. Ionescu, d-na I. Gheorghiu.

După informaţiunile pe care le avem circa o mie de concurenţi şi concurente şi-au anunţat participarea la aceste concursuri.

Din restul ţării se semnalează de asemenea un interes deosebit pentru aceste concursuri care vor constitui un mare pas spre organizarea atletismului şcolar românesc.

Pe marginea unor demisii

Am înregistrat în numărul nostru de eri, două demisii produse în sânul comisiunii tehnice. Este vorba de d. C. Leoveanu şi Th. Popovici, cari, fiind reprezentanţi ai unor puternice cluburi, au găsit mai potrivit cu interesele atletismului, să demisioneze din comisiunea tehnică, rămânând mai departe ca membri ai biroului federal.

Hotărirea acestor doi oficiali este în sensul celor scrise de noi acum câtva timp; oamenii de club nu au ce căuta în comisiunile de specialitate, unde veşnic sunt în discuţie interesele de club.

Prezenţa lor dă loc, de cele mai multe ori, la o serie de suspiciuni, care au darul să scadă încrederea cluburilor şi atleţilor, fapt care dăunează astfel prestigiul federaţiei.

Tot aseară s'a mai anunţat o demisie, este vorba de o aproplată vacanţă ce se va produce la secretariatul general, post în care de mult timp durează provizoratul, ceeace a dăunat atât de mult atletismului românesc.

Să sperăm că biroul federal va rezolva cât mai urgent această demisie. Este în interesul atletismului românesc ca într'un post de importanţa secretariatului general să figureze o persoană care într'adevăr să corespundă cu cerinţele atât de exigente pe care le cere acest post.

Cât priveşte comisiunea tehnică ea va lucra de acum înainte aşa cum trebuia dela început să lucreze şi anume cu d-nii: C. Herjeu, A. König şi Ion Baicu, specialişti şi mai ales oameni cari sunt desbrăcaţi de orice interes de club.

Campionatele universitare ale Angliei

Londra, 24. — Prima zi a campionatelor atletice ale Angliei disputate la White City, au dat loc la patru finale şi la numeroase probe eliminatorii.

Au luat parte la aceste concursuri studenţi din Australia, Irlanda şi din America.

Iată rezultatele technice ale finalelor primei zile:

Lungime: Pawel (Oxf.) 6 m. 60; Martin (Edin.) 6 m. 54; Morley (Oxf.) 6 m. 50.

Disc: Schneidtrman (Glasgow) 42 m. 41; Brewer (Londra) 37 m. 80; Withcombe (Camb.) 36 m. 57.

Suliţă: Blakeway (Oxf.) 58 m. 30 (record); Schneiderman (Glasgow) 49 m. 78; Squibbs (Longhborough) 48 m. 02.

Ciocan: Ramsey (Durham) 36 m. 02, Forrester (Glasgow) 35 m. 62, Clliott (Bristol) 35 metri 44.

S'a deschis sezonul atletic în Grecia

Manatiks, Papagheorghiu şi Thanos aşii zilei

Atena, 24. (Corespondenţă particulară prin avion).

In prezenţa a peste 8.000 de spectatori, s'a desfăşurat la Calamata-Peloponez, un grandios concurs atletic de deschidere a sezonului de primăvară, la care şi-au dat întâlnire un numeros lot de atleţi din toate provinciile.

In ansamblu, rezultatele technice nu sunt strălucite cu excepţia cursei de 110 m. garduri care i-a revenit campionului balcanic Mantikas reuşind să acopere distanţa în 15 s. 1, aruncarea suliţei de către Papagheorghiu cu 61 m. 15 şi săritura cu prăjina la 3 m. 80 a lui Thanos.

*

Federaţia de specialitate a Greciei este în tratative avansate cu federaţia egipteană pentru perfectarea unui match atletic Grecia-Egipt la Atena, care ar urma să se desfăşoare la Atena în cursul lunei Iunie c.

CICLISM

Invederea „Cupei Restauraţiei"

Antrenamentele de Sâmbătă şi Duminică

Drumul spre Vadul Crişului

Marea dispută „Cursa Restauraţiei" se apropie.

Nici două săptămâni şi dela Vadul Crişului se va da plecarea în a doua ediţie a probei care a cunoscut un succes răsunător, deasupra oricăror aşteptări.

Şi dacă la forul de specialitate, — în regia căruia se va desfăşura marea probă,— e activitate febrilă, nici alergătorii nu stau.

Dimpotrivă.

Incă de săptămâna trecută au intrat în „febra" antrenamentelor, în vederea unei cât mai bune prezentări în această probă.

O CURSĂ GREA

Deşi se desfăşoară pe asfalt şi numai în trei zile, s'ar părea că alergarea este relativ uşoară.

Şi totuşi realitatea e alta. Dovadă, ediţia de anul trecut.

La nici 30 de kilometri dela plecare, „Dealul Craiului" a rupt plutonul în mai multe bucăţi şi din creasta acestui urcuş serios s'a încins o „vânătoare" teribilă între plutoane, separate doar de câteva zeci de secunde, fapt care a făcut ca după prima oră de mers — din vârful dealului sus zis — să fie acoperiţi 41 km.

E o cifră care vorbeşte suficient asupra „vijeliei" care s'a încins.

Este deci de aşteptat că şi anul acesta să se producă acelaş lucru?

Şi apoi etapa 2-a — cea mai lungă — şi, eventual cu o porţiune de 50-60 km. de şosea negudronată, cu plecări separate, constitue o grea încercare.

Premiile speciale acordate pentru medii orare cât mai mari, e un motiv în plus să nu ne îndoim că vom asista la o dispută înversunată.

...ŞI ANTRENAMENTE „AD-HOC"

Astfel fiind, băeţii au şi început, după cum am spus mai sus, pregătiri serioase încă de săptămâna trecută în acest sens.

Sâmbătă şi Duminică fiind două sărbători, cicliştii, au plecat la drum.

Ţapu şi Safanov au luat drumul Branului, via Sinaia, Predeal, la stânga, Drumul Reginei, Pârâul Rece, Râşnov.

Şandru şi Traian Constantin au atins, Sâmbătă seară, Sibiul iar Duminică au făcut calea întoarsă. Tudose şi Hrenciuc, tandem-ul cel mai în formă, secondaţi de „speranţele" Teodorescu şi Norhadian au rulat două zile, în regiuni muntoase.

După câteva zile de pauză, se spune, vor pleca pe bicicletele la Vadul-Crişului, pentru recunoaşterea traseului şi aclimatizare.

La fel vor face Tr. Constantin şi Şandru.

Dinu, Cristea şi restul cicliştilor bucureşteni, au fost văzuţi pedalând de zor pe serpentinele dela Comarnic.

La Brăila ultimul antrenament serios este cursa Brăila-Ghecet-Brăila.

După cum se vede, antrenament intens, pe toată linia. Faptul e îmbucurător şi anticipează o luptă din cele mai spectaculoase.

Au fost fixate etapele celui de al 32-lea „Tur al Franţei"

Anul acesta „Turul Franţei" va încrusta al 32-lea semn pe răbojul existenţei sale.

Marea competiţiune, de răsunet mondial, va începe la 5 Iulie şi va dura până la 31 ale aceleeaş luni.

Traseul este divizat în 21 etape şi 6 zile de repaus.

Iată-le:

Etapa I, Marţi 5 Iulie Paris-Caen 238 km.

Etapa II, Miercuri 6 Iulie, Caen-Saint-Brieuc 235 km.

Etapa III, Joi 7 Iulie, Saint-Brieuc-Nantes 239 km.

Etapa IV, Vineri 8 Iulie, Nantes-Royan 220 km., Sâmbătă 9 Iulie, repaus la Royan.

Etapa V, Duminică 10 Iulie. Royan-Bordeaux 205 km.

Etapa VI, Luni 11 Iulie. Bordeaux-Bayonne 223 km.

Etapa VII, Marţi 12 Iulie. Bayonne-Pau 105 km.

Miercuri 13 Iulie, repaus la Pau.

Etapa VIII, Joi 14 Iulie Pau-Luchon 194 km.

Vineri 15 Iulie, repaus la Luchon.

Etapa IX, Sâmbătă 16 Iulie, Luchon-Perpignan 259 km.

Etapa X, Duminică 17 Iulie, Perpignan - Montpellier 166 km.

Etapa XI, Luni 18 Iulie, Montpellier-Marsilia 163 km.

Etapa XII, Marţi 19 Iulie, Marsilia-Cannes 202 km.

Miercuri 20 Iulie, repaus la Cannes.

Etapa XIII, Joi 21 Iulie, Cannes-Digne 283 km.

Etapa XIV, Vineri 22 Iulie, Digne-Briançon 220 km.

Sâmbătă 23 Iulie, repaus la Briançon-Aix-les-Bains 311 km.

Etapa XVI, Luni 25 Iulie, Aix-les-Bains-Besançon 187 km.

Etapa XVII, Marţi 26 Iulie, Besançon-Strassburg 312 km.

Etapa XVIII, Miercuri 27 Iulie, Strassburg-Metz 170 km.

Etapa XIX, Joi 28 Iulie, Metz-Reims 181 km.

Vineri 29 Iulie, repaus la Reims.

Etapa XX, Sâmbătă 30 Iulie, Reims-Lille 200 km.

Etapa XXI, Duminică 31 Iulie, Lille-Paris 270 km.

VOLLEY - BASKET - BALL

Cum se va disputa campionatul

Raportul comisiei ad-hoc

In ultima şedinţă, liga „Muntenia" a desemnat o comisie care să găsească o nouă formulă pentru disputarea campionatului regional. Proectul întocmit are următoarea înfăţişare :

In urma mandatului primit din partea adunării generale a ligii Muntenia şi în urma consultărilor avute, depunem următorul raport, asupra formulei campionatului pe anul 1938/39.

VOLLEY BALL

Se înfiinţează **categoria „Onoare"** formată din 8 (opt) echipe.

In aceste locuri vor intra primele opt echipe clasate în actualul campionat (primele patru din fiecare serie).

Categoria I-a va fi formată din **opt echipe**, alcătuită din restul de patru echipe rămase din actuala categorie I-a, cărora li se vor adăoga primele patru echipe clasate, din actuala categorie a II-a (primele două din fiecare serie).

Categoria II-a va fi formată din 2 (două) serii a 8 (opt) echipe. In fiecare serie vor intra următoarele opt echipe rămase din actuala categorie a II-a.

Categoria III-a va fi formată tot din 2 (două) serii a opt echipe. In aceste serii vor intra restul de trei echipe rămase din categoria II-a, împreună cu echipele din actuala categorie a III-a.

BASKET-BALL

Categoria „Onoare", formată din 8 (opt) echipe, unde vor intra primele 4 (patru) echipe din fiecare serie a actualului campionat.

Categoria I-a, alcătuită din 8 (opt) echipe, formate din ultimele 2 (două) echipe rămase din actuala categorie I-a împreună cu primele trei echipe din fiecare serie a categoriei a II-a din actualul campionat.

Categoria II-a, formată din 2 (două) serii a opt echipe. Seria I-a va fi alcătuită din restul de opt echipe din actuala serie a I-a, iar seria II-a va fi formată din restul de 6 (şase) echipe din actuala serie a II-a împreună cu primele două din actuala categorie a III-a.

CATEGORIA III-A

O serie de opt echipe formată din restul formaţiilor din actuala categorie a III-a şi cele ce se vor mai înscrie.

CAMPIONATUL FEMENIN

Campionatul femenin va avea două categorii : Onoare şi cat. I-a.

Categoria Onoare va fi formată din 8 (opt) echipe în care vor intra primele 7 (şapte) echipe din actualul clasament al seriei a I-a, împreună cu campionul seriei a II-a.

OBSERVAŢIUNI GENERALE

In categoriile cu serii pentru desemnarea campionatului, se va disputa o finală constând dintr'un match dublu.

Un club nu va putea figura decât cu o singură echipă în fiecare categorie.

Orice grupare nou afiliată la F. R. B. V., nu va putea figura decât la categoria a III-a.

*

In alcătuirea acestei formule am căutat să facem **posibilă disputarea campionatului** într'un timp cât mai scurt, pentru ca în restul timpului să se poată organiza matchurile campionatului naţional şi a lăsa date libere pentru organizări de matchuri internaţionale atât în ţară cât şi în străinătate, necesare progresului acestor tinere şi sportive jocuri.

Cum însă delegatul ligii nu a participat la lucrări, probabil că acest proect va suferi oarecare modificări.

In urma rezultatelor de eri

Liceele Gh. Lazăr - Matei Basarab şi Cantemir Vodă - Sf. Sava

în semifinalele campionatelor interşcolare

Eri după amiază a început pe terenurile Sportului Studenţesc desfăşurarea campionatelor interşcolare de volley ball, dotate cu cupa „Universul Sport".

Concursurile s'au bucurat de un frumos succes, fiind urmărite de un număr mare de elevi.

Echipele participante s'au prezentat, în general, bine puse la punct, însă nu au putut face jocuri prea frumoase, din cauza vântului care a suflat în tot timpul concursurilor.

Dintre echipele care au evoluat pe teren, au făcut impresie bună acelea ale liceelor Spiru Haret, Matei Basarab, Sft. Sava, Mihai Viteazul şi Gh. Lazăr.

Ultimul n'a putut prezenta însă echipa completă, doi dintre cei mai buni jucători fiind în examene.

In urma rezultatelor înregistrate ieri s'au calificat pentru semi-finale echipele liceelor Gh. Lazăr cu Matei Basarab şi Cantemir V. cu Sf. Sava.

Rezultatele tehnice şi formaţiile echipelor sunt următoarele :

SERIA I-a

Sp. Haret-L.C.R.C. II, 15-7; 15-4.

Sf. Gheorghe - Sf. Andrei, 15-0; 15-6.

Matei Basarab - Schewitz, 15-9; 15-2.

Sf. Gheorghe - Gh. Şincai, 15-5; 15-10.

Gh. Lazăr-Sp. Haret, 15-13; 15-9.

M. Basarab--Sf. Gheorghe, 15-7; 15-12.

SERIA II-a

Cultura Română-Sf. Iosef, 15-5; 15-13.

Sf. Sava - Prof. Asociaţi, 15-13; 15-12.

M. Viteazu - M. Eminescu, 15-6; 10-15; 15-13.

Sf. Sava-Cultura Românească. 15-3; 15-2.

Cantemir-M. Viteazu, 15-4; 15-5.

FORMAŢIILE

Spiru Haret: **Dobrovici, Bedreag, Grozea, Bestelei, Karâp şi Leibulescu.**

Sf. Iosef: **Bobincă, Enescu, Dieud, Tomasiu şi Schuller.**

Sf. Gheorghe : **Tănase, Landry, Petreanu, Tancău, Vestunian, Condeescu.**

Prof. Asociaţi: **Toma Lucian, Ion Ilie, Miron G., Ionescu V., Marcovici I., Rică Ştefănescu.**

M. Basarab : **Sultănescu, Sufrin, Georgescu, Azderban, Vasilescu, Ştefănescu.**

Lic. ind. Regele Carol II : **Mazăre, Gavriliţă, Voisa, Georgescu, Aldescu.**

Cultura Română: **Stoicescu, Bogdănescu, Dumitrescu, Rădulescu, Dobrescu, Bogdan.**

Sf. Andrei: **Levenzon, Vecsler, Creţu, Zuvias, Rujianski, Matachi.**

Sf. Sava: **Tipărescu, Struţeanu, Ionescu Gion, Zernoveanu, Popescu.**

Gh. Lazăr: **Teodoru, Danielescu, Ganea, Georgescu, David, Niculescu.**

Mihai Viteazul: **Surmeyan, Nicolau, Ghica, Porumbescu, Pop.**

M. Eminescu : **Florescu, Boeru, Neagu, Prunea, Georgescu, Popovici.**

Schewitz: **Teodorescu, Marin, Mihăilescu, Schwartz, Vereş, Şerban.**

Gh. Şincai: **Orăşanu, Constantinescu, Hedioşeanu, Pătrăşcanu, Corbu, Marinescu.**

Cantemir: **Roşianu, Constantinescu, Dimitriade, Petrescu, Plopeanu.**

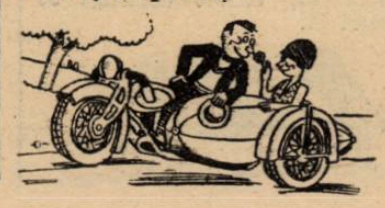

Mâine încep campionatele universitare

Pe terenul C. F. R. se vor desfăşura în zilele de Joi şi Vineri campionatele de volley şi basket-bal ale studenţilor bucureşteni.

Ţinând seama de antecedente se prevede un deosebit succes acestor campionate, căci echipele înscrise posedă jucători talentaţi ceeace prevede o luptă extrem de strînsă.

Partidele sunt eliminatorii şi prin tragere la sorţi, programul a căzut astfel :

VOLLEY-BALL

Ora 15.30: Arhitectura-Politehnica.

Ora 16: Medicina-Dreptul.

Ora 16.30: A.N.E.F.-Ştiinţe.

BASKET-BALL

Ora 17: Dreptul - Arhitectura.

Ora 18: Medicina-A.N.E.F.

Ora 19: Politehnica-Ştiinţe.

Semifinalele şi finalele se vor disputa Vineri, 26 Mai, pe acelaş teren începând dela ora 15.30.

Programul campionatului regional

VOLLEY FEMENIN

SERIA I-a

Duminică 29 Mai

Farma-Telefon Club, teren Sportul, ora 10,30, arb. Furlungeanu.

Aurora-Start Club, teren A.O.S., ora 11,30, arb. D. Marinescu.

Bonaparte-Metalosport, teren C. F. R., ora 10,30, arb. Al. M. Doniei.

Iureş Club-Sportul Studenţesc, teren Sportul, ora 10, arb. N. Mateescu.

SERIA II-a

Duminică 29 Mai

Macabi-Vergu, teren A.O.S., ora 10, arb. D. Marinescu.

Iureş B-Bonaparte H, teren Sportul, ora 9.30, arb. N. Mateescu.

Start B-Telefon B, teren C. F. R., ora 10, arb. Fr. Marinescu.

VOLLEY. CATEGORIA I-a

Sportul Studenţesc-A.S.A., teren Sportul, ora 11.30, arb. Augustide.

Macabi-O.C.B., teren A.O.S., ora 9, arb. D. Marinescu.

VOLLEY-BALL, CAT. II-a

Duminică 29 Mai

Rahova-B.T.M.T., teren A.C. S.A., ora 8.30, arb. Teodoru.

Aurora-Viforul Dacia, forfait în şedinţă.

Caraiman-Viitorul, teren A. C.S.A., ora 9, arb. Cojocărescu.

Energia-Radu Vodă, teren A.O.S., ora 9.30, arb. S. Gruenştein.

I.P.P.-Inainte, teren C. F. R., ora 9, arb. F. Marinescu.

Macabi-A.C.T., forfait în şedinţă.

E.F.A.-Luceafărul, teren E. F. A., ora 10, arb. Rădulescu.

O.C.B.-Av. Sportiv, forfait în şedinţă.

V.S.C.-Sportul Studenţesc, teren Sportul, ora 11, arb. Drăghicescu.

Vergu-Juventus, forfait în şedinţă.

Pebe-Bonaparte, teren Sportul, ora 9, arb. C. Herold.

VOLLEY, CATEGORIA III-a

Duminică 29 Mai

Viitorul-V.S.C., teren A.C. S.A., ora 9.30, arb. Cojocărescu.

Pebe-Bonaparte, teren Sportul, ora 8.30, arb. Furlungeanu.

Radu Vodă-C.F.R., teren C. F.R., ora 16, arb. V. Turi.

A.S. 13-Macabi, teren A.C. S.A., ora 11, arb. Rapi.

Rahova-Viforul Dacia, forfait în şedinţă.

BASKET, CATEGORIA I-a

Duminică 29 Mai

C.F.R.-Macabi, teren C.F.R., ora 12, arb. Briades.

BASKET, CATEGORIA II-a

Bonaparte-C.F.R., teren C. F.R., ora 11, arb. Briades.

Luceafărul-O.C.B., teren E. F.A., ora 11, arb. Avachian.

V.S.C. Juventus, teren Sportul, ora 8.30, arb. Avachian.

Sportul Studenţesc-Aurora, teren Sportul, ora 9.30, arb. M. Mănciulescu.

Viitorul-A.S.A., ora 16.30, teren C.F.R., arb. V. Tury.

Inainte-A.C.T., forfait în şedinţă.

Pebe - Radu Vodă, teren Sportul, ora 11, arb. V. Tury.

Luni 30 Mai

Macabi-I.P.P., teren A.O.S., ora 17, arb. Avachian.

BASKET, CATEGORIA III-a

V.S.C.-C.F.R., teren C.F.R., ora 17.30, arb. Gh. Epureanu.

Noui premii pentru campionatele interşcolare

Pe lângă „Universul Sport" care va reveni echipei campioane la volley-ball, definitiv, se atribue de către marea întreprindere „Cartea Românească" o cupă pentru câştigătoarea de basket-ball.

Deasemenea magazinul de sport Vivi Petrescu donează un film şi o mingie de Volley-ball echipei cele mai meritoase.

Comisia superioară de apel va ţine mâine şedinţă

Comisia superioară de apel va ţine şedinţă Joi seara în localul U.F.S.R. din str. G. Cantacuzino 33. Se vor judeca apelurile introduse după următoarele partide :

1. Aurora-Sp. Studenţesc din cupa Fantinelli.

2. Memoriul grupărilor Telefon Club-C.F.R., la matchul de mai sus.

3. Hotărârea comisiei de judecată pe lângă liga „Muntenia", cu privire la matchul de mai sus.

4. Sp. Studenţesc—O.C.B., pentru îngustimea fileului.

5. Telefon Club-O.C.B., din cupa Legraine.

6. Decizia ligei la acest match.

7. E.F.A.-Pebe, din 17 Oct. 1937.

8. Decizia comisiei de judecată cu privire la acest match.

Pagina Boxului

Eduardo Mazzia, Mihail Sele şi Schoenfeld

Trei promotori pe care F.R. Box-ul trebuie să-i ţină în evidenţă mulţumirilor, cu ocazia adunării generale

Peste câteva zile F. R. Box-ul îşi va ţine adunarea generală ordinară.

Cu această ocazie secretarul general va face o dare de seamă de activitatea sportivă.

Şi cu siguranţă că va vorbi de turneele din Franţa, de succesul federaţiei în recentul congres al I. B. U.-ului desfăşurat la Milano şi va vorbi deasemenea şi de persoanele cari susţin în mod dezinteresat mişcarea pugilistică română.

Nu ştim dacă suntem în vederile federalilor, dar trei oameni se impun a căpăta mulţumiri şi poate şi ceva mai mult decât mulţumiri din partea forului nostru pugilistic.

EDUARDO MAZZIA este necontestatul prieten al pugilismului român: mulţumită în mare parte şi intervenţiilor lui, astăzi F. R. Box-ul are vot deliberativ în comitetul de urgenţă I. B. U.

Situaţia lui sportivă, de vicepreşedinte al I. B. U.-ului şi secretar general al federaţiei de box italiene, îi va da ocazia ca şi pe viitor, să ne vină de multe ori în ajutor, atât cu sfatul cât şi cu greutatea cuvântului său de oficial, în ocazii în care boxul românesc va avea poate nevoie de el.

Merită deci din partea F. R. Box, o recompensă specială.

MIHAIL SELE, este prietenul sportivilor români. De câte ori o echipă de box de football sau de atletism a avut nevoie de ajutorul lui pentru inerente dificultăţi de voiaj, d. Sele a fost prezent şi a intervenit cu autoritate pentru ca incidentul să fie aplanat.

Cu o situaţie înaltă la Căile ferate jugoslave, acest prieten al românilor a ajutat necontenit pe toţi sportivii români cari i-au cerut ajutorul.

Nu trebuie uitat că, acum câţiva ani, atleţii Lăpuşan şi Dinu Cristea au uzat de serviciile acestui filo-român şi Sele, pe o iarnă groaznică, s'a suit în tren şi în tovărăşia atleţilor români a mers la Ljubliana unde a făcut funcţia de manager al românilor.

Atât de bine i-a condus, încât cei doi români au câştigat concursul internaţional din Jugoslavia.

La box, acelaşi lucru; toate echipele cari în drum spre Franţa, au trecut prin Subotica, au simţit părinteasca îngrijire a inspectorului de cale ferată Mihail Sele.

LOUBIN SCHONFELD, este deasemenea un personagu foarte cunoscut în lumea pugilistică română.

Acum 10 ani, Schoenfeld se stabilise în Bucureşti şi activa intens în organizaţiile pugilistice la umăr cu fondatorii federaţiei de box.

Apoi în Franţa, el a fost un mare sprijinitor al românilor veniţi acolo spre consacrare pe ringul parizian.

Turneele din Franţa, sunt operele lui; el, cu mare popularitate pe care o are în cercurile organizatoare din toate provinciile, a putut încheea şi perfecta matchuri în multe oraşe din Franţa, în care boxul românesc s'a afirmat. In Iunie, Loubin Schoenfeld împlineşte 60 de ani din cari aproape jumătate şi i-a consacrat mişcării pugilistice române.

*

In câteva cuvinte le-am reliefat meritele celor 3 promotori, pe cari F. R. Box-ul va trebui să-i aibă în evidenţa mulţumirilor, cu ocazia adunării generale de Duminică 29 Mai.

Sperăm că acest articol îşi va avea răsunetul cuvenit acolo unde trebuie.

Lui Merlo Preciso i se deschid noui perspective

Comitetul de urgenţă al I. B. U. acceptând provocarea adresată de italianul Merlo Preciso actualului campion semi-greu al Europei Adolf Heuser, se deschide pentru Merlo o paranteză care părea închisă după trecerea campionului italian în categoria grea şi după întâlnirea lui cu Lazek. Nu mai târziu de 14 August anul acesta, Merlo Preciso se va găsi deci în faţa unui adversar de valoare care numără, afară de mai mulţi ani de activitate pe ringurile americane, o victorie asupra fostului campion al Germaniei Witt, o alta la puncte asupra belgianului Sys şi o strălucită afirmare prin scoaterea din luptă a fostului campion al lumii Gustav Roth.

Sarcina italianului nu este deci uşoară: Heuser este un luptător care are o lungă experienţă profesională, alături de un curaj şi o vioiciune fără pereche.

Breack... stop... out...

In cursul reuniunei în care Cerdan a învins prin k. o. pe Humery, Abad a dispus prin abandonare în repriza 8-a, de Guillemette; Gromada a învins prin k. o. în repriza secundă pe Laforet şi Francis Jacques a întrecut la puncte pe Georges Martin.

*

Astăseară va fi în sala Wagram din Paris, o reuniune internaţională de box a cărui vedetă va opune pe Paul Dogniaux, elveţianului Dubois.

Proaspătul campion cocoş al Franţei Bernard Leroux va întâlni, în semi-vedetă, pe spaniolul Gouzales.

*

Turneul de mijlocii desfăşurat în sala Central din Paris s'a sfârşit cu victoria lui Garcia Lluch.

Matchul Joe Louis-Max Schmeling pasionează întreaga opinie sportivă a Americei

Cei doi campioni în plin antrenament

New-York. — **Apropiata întâlnire Joe Louis—Schmeling pasionează presa şi publicul american. Odată cu sosirea germanului a început şi ciclul oficial al antrenamentelor — făcute în secret de amândoi adversari. Tehnicienii boxului şi ziariştii au încercat zadarnic** să pătrundă în apropierea celor doi campioni. **Negrul se antrenează la vre-o treizeci kilometri la nord de New-York, în timp ce germanul şi-a fixat locul de antrenament în partea opusă. O sută de kilometri despart deci pe cei doi rivali.**

„The Ring" defineşte această întâlnire drept decisivă pentru boxul european şi american. Deşi Joe Louis este negru, americanii îşi pun în el toate speranţele de victorie. Cartierul negru din Harlem este de pe-acum împodobit cu uriaşe portrete ale campionului. Cu toate acestea, nimeni nu-şi ascunde sentimentul că Max Schmeling este cel mai puternic campion european care ar putea contesta astăzi negrului titlul mondial. Pregătirea sa — spun ziarele — este formidabilă. Schmeling şi-a pus toată pasiunea sportivă în această întâlnire şi înainte de a pleca în America, a promis concetăţenilor săi că va aduce din nou titlul mondial boxului german.

Trebue să semnalăm, în sfârşit, o statistică făcută în cercurile sportive americane, asupra celor mai buni boxeuri. După această clasificare, primul este Joe Louis, al doilea Max Schmeling, al treilea Bradock şi al patrulea Tommy Farr.

Kouidri învingător... contestat

Cu ocazia unei reuniuni organizate de Boxing Club Chantilly, la Condé, boxeurul algerian Kouidri, fost campion semi-mijlociu al Franţei, a învins discutabil la puncte pe cehul Edy Rabak.

O reuniune amatoare la Tg. Mureş

La Tg.-Mureş în organizarea grupării Uniunei Atletice a muncitorilor (V. A. M.) se va desfăşura Joi 26 Mai, o interesantă reuniune pugilistică amatoare.

Din Bucureşti vor pleca următorii boxeuri ai grupărei C .F. R.—B. T.

Categoria muscă: **Ilie Împăratu.**

Categoria cocoş: **Niculae Panaitescu şi Mihail Maţarin**

Categoria pană: **Vivi Stănescu.**

Categoria semi-mijlocie: **Niculae Iana.**

Categoria mijlocie: **Ion Marinescu.**

Iordănescu-Gh. Popescu la Ploeşti

Conducătorii grupărei Box Club Prahova, sunt pe punctul de a perfecta un match între Gheorghe Popescu, campionul de categorie pană al României şi Dumitru Iordănescu.

Milică Teodorescu cântă, boxează şi se logodeşte! Viitoarea lui soţie este campioana mondială de dans Suzy Perrier

Am publicat încă de acum câteva zile că Milică Teodorescu se însoară.

Astăzi putem anunţa că viitoarea lui nevastă, este artista de cinematograf Suzy Perrier campioana mondială de dans.

La un concurs de durată la Monte Carlo, în tovărăşia negrului Billy Kind, ea a dansat 963 ore.

Milică Teodorescu cântând la postul de radio

MILICA A FACUT LOGODNA

La Nissa, unde locuieşte cu părinţii ei, viitoarea nevastă a lui Milică Teodorescu, campionul României a făcut într'un cerc strict intim, logodna cu d-ra Suzy Perrier.

Drept cadou de nuntă, Milică a primit un superb inel de platină, iar Suzy a primit din partea compatriotului nostru, o brăţară de aur, un medalion şi un splendid ceas de mână.

Intre invitaţii la logodnă, au fost şi Schafft managerul lui, precum şi Nellye, „femeea în negru".

UN NOU FILM IN PERSPECTIVĂ

Milică Teodorescu va filma împreună cu logodnica lui, un nou film în regia lui Schafft.

Filmul va fi intitulat *„L'Amour et Sport"*.

SUCCESUL CONCERTULUI DE MUZICA ROMANEASCA

Compatriotul nostru a cântat din banjou la casinoul dela Monte Carlo, unde a obţinut un formidabil succes cu un repertoriu de cântece româneşti.

Vineri dimineaţa, echipa Capitalei va pleca la Belgrad

Aseară, comisiunea technică a F.R.A. a ţinut o importantă şedinţă în legătură cu participarea echipei Capitalei la matchul triunghiular Praga-Belgrad-Bucureşti.

CE FORMAŢIE VA DEPLASA BUCUREŞTIUL

Examinându-se rezultatele obţinute de atleţii noştri şi cele obţinute de atleţii cehi şi jugoslavi, comisiunea a alcătuit următoarea echipă în vederea întâlnirii dela 29 Mai:

100 m.: Dejenariu, Cristea A.

400 m. g.: Maesciuc, Lăpuşan. (Covaci).

800 m.: Lăpuşan, Nemeş (Radu Ioniţă).

1500 m.: Radu Ioniţă, Dinu Cristea.

5000 m.: Dinu Cristea, Radu Ioniţă.

400 m.:: Maesciuc, Lăpuşan.

Lungime: Kreisel, Ionescu Ştefan.

Înălţime: Kreisel-Eilhardt (Ciaklani).

Prăjină: Eilhardt-Ciaclan.

Disc: Havaletz, Schulery.

Greutate: Gurău-Schullery.

Suliţă: Vămanu, Ciaclani.

4×100: Dejenariu, Cristea A, Covaci, Kreisel.

100, 300, 300, 400: Covaci-Dejenariu-Cristea-Iordache.

Echipa Bucureştiului va părăsi Capitala, Vineri dimineaţa.

România învinsă în campionatul mondial de sabie

Roma, 24. — **La campionatul mondial de sabie, pe echipe, s'au înregistrat azi următoarele rezultate:**

Italia-România 15:1.

Italia-Olanda 15:1.

Franţa-Cehoslovacia 9:7.

Franţa-România 9:7.

Programul campionatelor de volley şi basket, de astăzi, Joi şi Vineri

Organizatoarea campionatelor interşcolare de volley şi basket, merituoasa grupare Sportul Studenţesc a hotărît aseară programul de continuare.

Pentru astăzi s'au fixat primele partide de basket care se vor juca în ordinea următoare:

1. **Ora 15:** Cantemir V.— M. Viteazul.

2. **Ora 16:** M. Eminescu - Sf. Iosif.

3. **Ora 17:** Gh. Lazăr — Sp. Haret.

4. **Ora 18:** Cantemir V. - Sf. Andrei.

JOI se vor disputa finalele între învingători din partida 1 cu 2 şi partida 3 cu 4.

VINERI se va disputa matchul de volley-ball între Sf. Sava şi Cantemir începând dela ora 3.30 p. m.

La ora 16, basket M. Basarab-Sf. Sava. Ora 17, învingătorii de Joi.

Finalele se vor programa ulterior.

Reuniunea internaţională de box dela 28 Mai va fi amânată

Inaugurarea sezonului se va face la 4 Iunie, când Toma Aurel va reintra în faţa lui Cattaneo

Venirea lui Sangchili, fostul campion mondial la categoria cocoş, în Bucureşti, provoacă încă o mulţime de încurcături.

După cum se ştie, spaniolul a fost angajat să boxeze, la 28 Mai, cu Ion Gorun.

Semnase contractul şi nimic nu lăsa să se bănuiască o întorsătură a lucrurilor.

Acum două zile însă, a sosit vestea care a văzut lumina zilei, în ziarul nostru de eri.

Sosirea lui Sanghili la Bucureşti este îndoelnică întrucât dacă spaniolul părăseşte Franţa nu va mai putea să se reîntoarcă în ţara sa adoptivă.

INTERVENŢIA D-LUI PLAGINO

Eri, organizatorii cari îşi văd serios lezate interesele au intervenit pe lângă d. George Plagino, preşedintele U. F. S. R.-ului şi d-sa a binevoit să ceară concursul ministrului României la Paris.

Intervenţia a fost întâmpinată şi aci cu foarte multă bunăvoinţă şi se crede că, în urma insistenţelor depuse de ministrul nostru la Paris şi de managerul Bellieres, venirea lui Sangchili va deveni posibilă.

REUNIUNEA VA FI AMANATA

Desigur însă că, aranjarea acestor delicate lucruri, va răpi timp preţios şi cum până în ziua de 21 Mai nu mai sunt decât trei zile, reuniunea va fi amânată pentru 11 Iunie.

DESCHIDEREA SEZONULUI

Astfel fiind, inaugurarea sezonului în aer liber va întârzia.

Dar nu cu două săptămâni, cum s'ar putea bănui, ci numai cu 7 zile.

Căci, sezonul se va deschide la 4 Iunie, cu reuniunea în cursul căreia Toma Aurel va înfrunta pe Gino Cattaneo, pentru titlul Europei la categoria cocoş.

4 m. la săritura cu prăjina în U. R. S. S.

Moscova, 24. — **Săritorul cu prăjina G. Raewski din Kharkov, a reuşit în cadrul unui concurs atletic să sară 4 m. stabilind o frumoasă performanţă rusă.**

La Thilisai, Boris Diachkov a sărit tot cu prăjina 3 m. 91, ceeace constitue un nou record georgian, fostul record aparţinând fratelui său Vladimir cu 3 m. 89

In aceeaşi zi, Gabriel Atanelov, dela clubul Dinamo, a sărit în înălţime 1 m. 90.

CUPA DAVIS

Italia conduce cu 2-1 în contra Poloniei

Milano, 24. — **In matchul internaţional de tennis Polonia-Italia, care se disputa aci în cadrul Cupei Davis, ultimele rezultate sunt:**

Tloczynski (Polonia) Stefani (Italia) 6:8, 4:6, 6:4, 6:2.

Quintavalle, Taroni (It)-Tloczynski, Spychala (Polonia) 11:9, 2:6, 6:4, 4:6, 7:5.

După a doua zi Italia conduce cu 2:1.

Sborul fără motor la olimpiadă

Japonezii au început pregătirile

Din Japonia ne vine o veste care nu-i lipsită de interes.

După cum se ştie, viitoarea olimpiadă urmează să se desfăşoare în 1940 la Tokio şi japonezii ţin să organizeze această manifestare mondială, indiferent de stadiul în care se va găsi conflictul lor cu chinezii.

Şi, japonezii s'au gândit să aducă o inovaţie programului olimpic, îmbogăţindu-l cu o manifestare extrem de importantă: sborul fără motor.

In vederea concursurilor din 1940, japonezii au şi început pregătirile înfiinţând în apropierea oraşului Tokio o mare tabără în care îşi vor da întâlnire animatorii şi admiratorii sborului fără motor.

Până în prezent în tabără să antrenează 60 ploţi din toate regiunile Japoniei, printre cari şi 16 tinere fete.

Italienii au învins net pe francezi

In piscina Lido Albaro din Genova s'au întâlnit într'un match nautic, reprezentativele Franţei şi Italiei.

Inotătorii italieni au confirmat superioritatea lor, câştigând — cu excepţia probei pe 100 metri piept şi a stafetei pe 3×100 metri — toate celelalte încercări.

Iată rezultatele:

200 metri liber: 1. Schipizza (I.) 2, 23" 6; 2. Lucianj (I.); 3. Talli (F.).

100 metri spate: 1. Ravera (I.), 1' 14" 9; 2. Blanc (F.); 3. Angeli (I.).

100 metri piept: 1. Nakache (F.), 1' 12" 1; 2. Boccia (I.); 3. Folfini (I.).

100 metri liber: 1. Lisardi (I.), 1' 01' 3; 2. Schatz (F.); 3. Gandolfo (I.).

Sărituri: 1. Cozzi (I), 120 pte 16; 2 Mulinghausen (F.); 3. Marianetti (I.).

3×100 metri liber: 1. Franţa (Nakache, Schatz, Talli), 3' 07" 1/10; 2. Italia (Gandolfo, Luciani, Licardi), 3' 14" 7.

Noui grupări afiliate la F. R. A.

Aseară, în localul federaţiei române de atletism, a avut loc şedinţa comisiunii juridice care a dat aviz favorabil de afiliere următoarelor grupări:

Decidova din Deva şi A. S. C. Vergu (Bucureşti).

Campionii amatori ai Elveţiei

Finalele campionatelor de amatori ale Elveţiei disputate la Berna s'au soldat cu următoarele rezultate:

Categoria muscă: Wiget (Lucerna) a învins la puncte pe Schieppati (Berna).

Categoria cocoş: Meier (Thun) a întrecut, la limită, pe Etter (Zürich).

Categoria pană: Zurfluch (Berna) a obţinut decizia la puncte asupra lui Bandle (Basilea).

Categoria uşoară: Grieb II (Solette), a învins la puncte pe Staehli (Bienne).

Categoria semi-mijlocie: Prin knock-out technic în repriza secundă Schenk (Berna) a învins pe Baenniger (Zürich).

Categoria mijlocie: Frely (Geneva) a dispus la puncte de Mueller (Basilea).

Categoria semi-grea: Iseli (Burgdorff) a întrecut la puncte pe Sutter (Berna).

Categoria grea: Schlunegger (Berna) a obţinut decizia la puncte asupra lui Gugger (Basilea).

Azi se dispută

Cupa aviatică Mircea Cantacuzino

După cum am anunţat în numărul de eri. azi se va disputa cupa aviatică Mircea Cantacuzino.

Concursul deschis tuturor piloţilor posesori ai brevetului gradul II, numără următoarele echipagii înscrise:

Ionel Fernic, avion Zlin XII; Matei Ghica Cantacuzino, avion Klemm 35 B; Virgil Cherciu, avion Aiglon Caudron Renault; Gheorghe Ursu, avion Bagy Praha; Constantin Soutzo, avion Messerschmidt Taifun; Irina Burnaia, avion Bücker Jung; Alexandru Frim, avion Fleet 10 G; Nicolae Florescu, avion Fleet 10 şi Gh. Balş, cu avion Messerschmidt Siemens.

CIRCUITUL

Avioanele îşi vor lua sborul de pe aeroportul Băneasa, azi între orele 5 şi 7 dimineaţa, urmând să acopere următorul circuit:

Bucureşti (Băneasa)-Balcic, cu un post de control la Călăraşi, 210 km.; Balcic-Cornu 218 km.; Cornu-Tecuci 143 km.; Tecuci-Iaşi 146 km.; Iaşi-Dărmăneşti 120 km., Dărmăneşti-Suteşti 148 km. şi Suteşti-Bucureşti 138 km., în total 1123 kilometri.

Sosirea pe aeroportul Băneasa va trebui să se facă între orele 18 şi 20 în aceiaşi zi.

JURIUL

Cursa este patronată de un juriu prezidat de prinţul Valentin Bibescu, din care fac parte d-nii: general Beroniade, ing. Persu şi general Ath. Enescu, director al cursei.

PREMIILE CE SE ACORDA

Primul clasat, Cupa Mircea Cantacuzino şi 20.000 lei. Celui de al doilea clasat 10.000 lei şi celui de al treilea clasat 5000 lei.

Se desfiinţează secţia de foot-ball a Sp. Studenţesc?

O declaraţie a unui conducător universitar

Tabăra Sportului Studenţesc este satisfăcută de decizia C. C. N.-ului, dar este şi alarmată de unele intervenţii care s'au făcut şi se fac.

Unul din conducătorii universitarilor ne-a declarat aseară următoarele:

„Decizia C. C. N.-ului ne face dreptate.

Am pierdut la Oradea pentrucă nu ni s'a acordat un 11 m. la rezultatul de 1-0 pentru noi. C. C. N. ne-a dat ceeace ne-a refuzat arbitrul sub teroarea publicului.

„Insă, pentrucă vedem că se fac intervenţii pentru anularea acestei decizii, comitetul nostru este decis, dacă se va produce anularea, să desfiinţeze secţia de football".

Editura Societăţii Anonime „Universul", Bucureşti—România

„ASOCIAȚIUNII" SIBIIU

Taxa postală plătită în numerar conform aprobării dir. g-rală p. t. t. nr. 70.346/938.

2 LEI

UNIVERSUL

12 PAGINI

69-1938

Redacția și Administrația: Palatul „UNIVERSUL", str. Brezoianu 23—25. Telefon Centrala: 3.30.10 — Redactor responsabil: EUGEN DUMITRESCU

Proprietar: „Universul" S. A. Adm.-delegat STELIAN POPESCU înscris sub No. 167, Trib. Ilfov | Nr. 69. — Anul I | BUCUREȘTI. — Vineri 27 Mai 1938 | ABONAMENTE: 1 an Lei 500, 6 luni Lei 270, 3 luni Lei 150

ROMANIA-PRESTON 2-2 (1-0)

Au marcat Baratky (2), O'Donell și Shankley

Preston North End...

Un nume englezesc trâmbițat cu mult apropo de către gazetele de specialitate.

Un nume rupt din împărăția Albionului și adus pe malurile încă patriarhale ale Dâmboviței, la faima căruia însuș soarele — acest mare regisor de transpirație și limonăzi — a înțeles să se ascundă după masive corăbii de nori.

Zi slabă la încasări... Federația n'a prea plesnit-o! Tot în aceiaș situație se află și bieții vânzători de limonadă, care transpiră copios, purtând căldările și lăudându-și marfa...

Incetul cu încetul tribuna se populează, în timp ce pe elegantul gazon, dăruit cu liniile perfect geometrice, luptă mânzii Bucureștiului No. 1 cu No. 2.

Un domn înalt și cu o burtă respectabilă își face comod loc lângă mine. Dimensiunile lui apreciabile mă obligă să-mi micșorez volumul, căci altfel risc să fiu strivit.

— Pardon! se scuză amabil, după ce mi-a apucat dedesubt o parte din haină.

Bâigui ceva nelămurit și mă fac mai mititel, în timp ce colosul lasă pe bancă un pachet, cu mare grijă.

Probabil că mirarea din ochii mei l-a obligat să se explice:

— Ce să fac dom'le? Pe căldurile astea trebuie să fii om practic...

— Daaa! spun eu convențional.

— Păi sigur că da!!... întărește el... Uite, mi-am luat trei sticluțe de bere!! Că rândul trecut cu Sârbii, m'au costat limonăzile peste 200 de lei și tot era să mor de sete! Că o limonadă pentru mine e ca o pișcătură de... de insectă!!

Pe chestia asta se încep șuetele cărora domnul burtos le rezistă impecabil.

— Are condiție fizică!! țâșnește un glas.

— Și stare sufletească!! adaugă un altul.

Domnul scoate batisa, își netezește chelia în diferite sensuri și se resemnează, în timp ce mânjii, ca o turmă pestriță ies de pe teren.

Câteva certuri pentru locuri.

Un gazetar prieten, suspină ca o fată mare că nu i-a venit colegul de rubrică să-i ajute!

E cinci și douăzeci și cinci.

Prin urmare, peste cinci minute trebuie să apară jucătorii.

Lumea consumă din plin semințe, orageade, — domnul de alături a înghițit o sticlă (numai berea!), dar se ampacientează.

Peluza dă tonul.

Tribuna, fidelă, o urmează!

Fluerături, bătăi din palme.

Insfârșit englezii apar. Tricouri albe, chiloți negri. Sunt parcă emoționați. Se așează la centru și stau!

Lumea așteaptă ceva, dar englezii nu știu să salute...

— Uite-te la ei, dragă; și-au pierdut cheia!!

Dar duduița care spusese, tace, când din alămuri țâșnește Ged save the King.

Toată lumea ascultă acordurile, în timp ce englezii au încremenit pe linia centrului.

Iată și românii noștri, în tricouri roșii și chiloți albaștri. Bindea, cel mai firav din

(Continuare in pagina 3-a)

Wetzer va pleca în Franța în locul lui Sfera

Schimbarea aceasta a fost anunțată eri la Paris

In cursul zilei de eri, F. R. F. A. a primit o circulară din partea F. I. F. A.-ei (federația internațională de football asociație) prin care este anunțată că n'are voe să facă vre-o schimbare în lotul celor 22 de jucători anunțați comitetului organizator al campionatului mondial.

Intrucât Sfera nu poate pleca în Franța, secretariatul F. R. F. A.-ului a telegrafiat imediat la Paris anunțând în locul venusistului pe masivul fundaș al Rapidului, pe Wetzer.

D-ra Somogyi a câștigat Campionatul Ungariei

Budapesta, 25. —Turneul național de tennis, organizat de clubul B. E. A. C., a luat sfârșit.

La simplu doamne, titlul a fost câștigat de campioana României, d-ra Somogyi, care a învins pe d-na Paksy, cea mai bună jucătoare din Ungaria, cu 6:3, 6:2.

Pavlovici prinde balonul la timp, spre disperareaînaintașilor adverși

SPECTACOLE

CINEMATOGRAFE

ARO : Absenţe nemotivate şi jurnal.
CAPITOL (sală şi grădină) : Viena-St. Petersburg şi jurnal.
CARLTON : Căsnicia Dr. Allan, jurnal Fox şi O. N. T.
SCALA : Răzbunarea lui Drummond, completare cu Gopeye şi jurnal Paramount.
SELECT : Cuceritorul.
SAVOY : India în flăcări şi Cum se cuceresc bărbaţii.
TRIANON : Strada amintirilor şi completare.
FEMINA : Stela Dallas.
REGAL : Rosalie şi jurnal Paramount.
PALAS BULEVARD : Floarea de ghiaţă şi enigmaticul Mister Moto.
A.R.P.A.: Panică prin văzduh, jurnal şi complectare.
ROXY : Viena-St. Petersburg şi jurnal.
CORSO : Cântăreţul Alteţei Sale şi Necunoscuta.
ELISEE : Strada amintirilor şi completare.
AIDA (sala şi grădina) : Orizontul pierdut şi Fanny Elsler.
AMERICAN : Tragedia unei generaţii şi Aventuriera din Triest.
ASTRA : Copiii căpitanului Grant şi Iubirea mea nu moare.
ATENEUL MIHAIL EMINESCU : (Crângaşi): Rin-tin-tin salvator şi Mâinile lui Orlac.
ATENEUL TEI : Troika, Copiii căpitanului Grant şi Comedie colorată.
BARCELONA : Patrula de noapte şi Maria Kraswora.
COTROCENI : Troica şi vârsta Periculoasă.
CARMEN : Stan şi Bran ţigani şi O aventură în Mexico.
CENTRAL: Doamna dela etajul II şi Agonia submarinului.
CITY : Farmecul Bohemei şi Ingerul străzii.
DIANA : Teroarea deşertului şi Stan şi Bran scoţieni.
DOINA (fost Dory): Acuzata şi Bosambo.
DICHIU : Chemarea cea mare şi Femeia în frac.
EDISON (sala şi grădina) : Contesa Walewska, Fortul negru şi Banda veselă dela „Cărăbuş".
FORUM (sala şi grădina): Prizonierul din Zenda şi Mazurca Albastră.
FLORIDA (sala şi grădina): Veninul şi sub Teroarea denunţului.
FRANKLIN: Tarzan şi Reputaţia D-nei Alenburi.
GLORIA (sala şi grădina): Monumentul Indian.
IZBANDA: Necunoscuta şi Cântăreţul Alteţei Sale.
LILLY : Ţiganii, Prin foc şi sabie şi Trupa de reviste I. Stoenescu.
LOLICA : Groază în Shanghai şi America Melody.
LIA : Maman Colibri şi Heidi, fetiţa munţilor.
LIZEANU : Poliţistul învingător, Paris şi complectare.
LUCIFER : Misiunea Macului Roşu şi Iubirea mea nu moare.
MARCONI : Minciuna Ninei Petrovna, Jurnal şi Artişti.
MARNA : Mazurca Albastră şi Un drăcuşor de fată.
MILANO : Fraţii Marx la curse şi Stigmatizata.
MODEL : O crimă pe bord şi O lacrimă pe mormânt.
NISSA : Romeo şi Julieta şi Singur la nevastă.
OMNIA : Prizonierul din Zenda şi Invitaţie la dans.
ODEON : Nostalgie şi Foc.
ORFEU : Valea Tigrului şi Cânt numai penuru tine.
PARIS : Scipio Africanul şi Căsnicie premiată.
PACHE : Istoria se scrie noaptea şi Groază în Shanghai.
RAHOVA : Tragedia unei generaţii şi Sărutul D-nei Cheney.
REX : Prinţesa Tarakanova şi Căpitanul Benoit.
SPLENDID : A opta nevastă a lui Barbă Albastră şi Ciclonul.
TRIUMF : Stan şi Bran la Hollywood şi Patima.
TOMIS : A noastră e noaptea şi Curierul Secret.
UNIC (grădina şi sala): Cafe Metropola şi Beţivul.
VOLTA-BUZEŞTI : A noastră e noaptea şi Regele vânzătorilor.
VENUS : Prinţesa patinajului şi Borneo, monstrul din Insula Misterelor.

CITIŢI

„TRUP şi SUFLET"

VORBE şi FAPTE

ASPECTE PE 367 METRI LUNGIME DE UNDA... UDA

Discret şi fără ca organele siguranţei să se sesizeze, populaţia României Mari, cuprinsă între hotarele ei naturale : Tisa—Dunăre, Nistru şi Marea Neagră, a fost împărţită eri în două mari clase :

Cei care au fost la matchul Anglia—România şi cei care n'au fost, dar au ascultat matchul la radio.

In lotul celor din urmă a fost şi subsemnatul.

La drept vorbind, când asculţi la radio nu rişti să-ţi strivească cineva pălăria, nu eşti silit să bei limonada cu 10 lei sticla, şi nici nu-ţi rupi nasturii prin tramwae.

In plus, radio prezintă şi avantaje.

Eşti totdeauna printre fericiţii iniţiaţi a tot ce se petrece în lume.

Pe ziua de eri, de exemplu, limba română s'a îmbogăţit cu un cuvânt nou şi, ca să nu fiu egoist, vi-l voi spune şi d-voastră.

Noul cuvânt este : CALMEŢE şi se întrebuinţează ca adjectiv pe lângă un verb.

De acum înainte se va vorbi :

„Umbla cu calmeţe" sau „Calmeţă şi tutun" etc. etc.

Rămâne doar înscrierea în Dicţionarul Academiei Române (bineînţeles, cu aprobarea speakerului sportiv al Soc. de radiodifuziune).

CUM SE JOACA FOOTBALL LA LONDRA

Eri, la match, Steinbach, singurul jucător de football român care a fost în Anglia, explica unui grup, cum se joacă un match de football pe ceaţă în ţara oaspeţilor :

— „Totdeauna jucătorii merg câte doi alături.

Când unul din ei zăreşte mingea, celălalt se duce să se intereseze în care parte este poarta şi după aceea abea, shootează".

ENGLEZUL ESTE GENTELMAN

Echipa engleză a fost obiectul unei vii manifestaţii de simpatie.

Atât sportivii, şi în special sportivele, s'au grăbit să felicite şi să ceară autografe jucătorilor cari, în treacăt fie zis, deşi scoţieni, au împărţit la complimente şi iscălituri cu duiumul, uzându-şi chiar propriile stilouri!

Printre amatoare, o tânără şi oxigenată domnişoară, când şi-a luat „la revedere" de la jucători, era în al nouălea cer şi primul gând a fost să se ducă la prietenele sale să le spună bucuria :

— „Să vezi dragă, ce succes am avut! Toţi englezii au recunoscut că-s cea mai frumoasă fată din lume.

— ?

— „Da, toţi mi-au spus că-s „miss".

C. DONA

O bogată activitate a federaţiei române de lupte

O extensiune îmbucurătoare

Anul 1937 poate fi considerat drept cel mai important în viaţa de până acum a Federaţiei Române de Lupte şi Haltere. Activitatea Federaţiei în acest an a fost mult mai intensivă, decât în anii trecuţi şi atât cu aranjamentele internaţionale, cât şi cu cele naţionale, instituţia noastră a avut un succes desăvârşit.

In domeniul internaţional, anul a fost destinat închegării şi solidificării relaţiunilor noastre cu Cehoslovacia, ţară cu care suntem legaţi prin sentimente reciproce de prietenia cea mai solidă şi desăvârşită.

ACTIVITATEA INTERNAŢIONALĂ

Cu sacrificii mari din partea noastră cât şi din partea cehoslovacilor am reuşit să organizăm în acest an primele două întâlniri între echipele naţionale ale Cehoslovaciei şi României, în acelaş timp primele două întâlniri internaţionale oficiale ale echipei noastre naţionale abstrăgând de participările la campionatele olimpice, europene şi balcanice.

Prima întâlnire s'a disputat în ziua de 8 Iunie 1937 la Praga în sala „Radio", în faţa unui public numeros.

Federaţia cehoslovacă a pregătit echipei româneşti o primire foarte frumoasă. Rezultatul sportiv a fost 6—1 în favoarea ehipei Cehoslovaciei. Publicul a apreciat comportarea românilor prin ovaţiuni îndelunge, la sfârşitul competiţiei.

Echipa naţională compusă din Târziu, Tojar, Borlovan, Dragomir, Cocoş, Schvirzenbeck şi Susaba ,a mai susţinut încă trei lupte în Cehoslovacia, învingând de două ori la Kosice şi Povaska Bystrica cu 6—1 şi pierzând la Pilzen graţie arbitrajului părtinitor cu 4—3.

Revanşa s'a disputat la 17 Noembrie 1938 la Timişoara, unde echipa noastră naţională compusă din Târziu, Tojar, Borlovan, Dragomir, Cocoş, Szilàgyi şi Susaba, a învins cu 4—3 obţinând prima victorie a culorilor româneşti în acest an.

Echipa cehoslovacă a susţinut încă trei lupte în România, învingând la Reşiţa cu 5—2, iar la Oradea şi Bucureşti cu 6—1.

In afară de aceste două întâlniri internaţionale, federaţia noastră a luat parte la campionatele europene dela Paris deplasând o echipă de trei luptători: Tojar, Borlovan şi Cocoş.

Campionatele naţionale s'au disputat la 17 Ianuarie în Timişoara, cu participarea tuturor luptătorilor buni din ţară Campioni ai României, au devenit următorii luptători:

Categoria aer : Burkovitz, U.D.R.; categoria pană: Konecsnik, U.D.R.; categoria uşoară: Gavrilenco, C.F.R. Timişoara; categoria welter: Bittermann, S.S.M.R.; categoria mijlocie: Cocoş, C.F.R. Timişoara ; categoria semigrea: Schwirzenbeck, U.D.R.; categoria grea: Susaba, C.F. R. Timişoara.

In locul doi, s'au clasat următorii : Târziu, Vulturii ; Horvat, Vulturii; Weber, Olimpia Satu Mare; Sandor, U. D.R.; Gal, C.S.M.C.; Finkelstein, Vulturii şi Schistek, U.D.R.

Campionatele intercluburi organizate pentru prima oară în 1937, au adus un rezultat nesperat de bun.

Cea mai frumoasă figură au făcut în acest campionat cluburile Vulturii-Lugoj şi U.D.R.-Reşiţa, urmate de C. F.R. Timişoara şi S.S.M.R.-Reşiţa.

NUMARUL MEMBRILOR IN CREŞTERE

Numărul membrilor legitimaţi pentru cluburile din ţară a crescut dela 617 până la 755, o creştere de 138 luptători activi, care cifră întrece toate rezultatele anuale de până acum. In ce priveşte administraţia federaţiei, raportăm că activitatea creşte din an în an.

Numărul adreselor înregistrate a trecut dela 171 din 1935, la 387 în 1936 şi la 1152 în 1937.

Aceste cifre ilustrează îndeajuns activitatea administrativă.

UN STRALUCIT APORT : LIGA DE SUD

In direcţiunea extinderii sportului nostru pe suprafaţa ţării întregi, crearea regiunilor „Nord şi Sud" a avut o bună influenţă.

In special regiunea Sud cu sediul la Bucureşti, a activat sub conducerea d-lui Jean Constantinescu într'un fel foarte mulţumitor, organizând un reuşit campionat regional şi primul concurs internaţional în capitala ţării.

Obiectivul acestei regiuni pentru viitor trebue să fie crearea de masse mai largi de luptători la cluburile bucureştene şi crearea de centre noui în oraşele apropiate de capitală, cum ar fi Ploeşti, Galaţi, Brăila şi Constanţa.

Tot în direcţiunea extinderii sportului pe suprafaţa întreagă a ţării este un fapt îmbucurător, afilierea unor cluburi din centre noui, cum sunt Braşov şi Tg.-Mureş.

La Iaşi se lucrează la crearea mai multor cluburi de luptă.

In schimb, trebue să notăm un regres vădit la Oradea, unde crearea celor două cluburi noui a adus o diviziune nedorită a forţelor, nucleele create fiind prea slabe din punct de vedere material.

In consecinţă, anul 1937 reprezintă un popas nou în drumul nostru pentru popularizarea sportului luptelor în România.

CONCURSURI DE HALTERE

In anul reportului, Federaţia noastră a făcut o primă încercare pentru redeşteptarea sportului halterelor, cari de ani de zile au fost lăsate în părăsire. Prin organizarea campionatelor naţionale de haltere am dat un impuls, care însă din nefericire nu a fost urmat de alte concursuri şi astfel încercarea urmează să fie reluată şi în anul 1938.

Căpitanii echipelor Români ei şi Preston N. E. îşi oferă tradiţionalele bu chete de flori

FOOT-BALL

ROMANIA–PRESTON 2–2 (1–0)

(Urmare din pagina I-a)

ei, e și căpitanul echipei...

Trăiască Regele ! !

Englezii sunt tot stane de piatră... Nimeni nu mai mișcă, afară de drapelele țărilor respective, care se leagănă elegant...

Flori... căpitanii își dau mâna și însfârșit englezii salută copilărește, în timp ce portarul conduce ca un capelmaistru : Hué ! hué ! hué !

Fotografi, schimburi de vorbe și jocul începe...

Joc deslânat... Englezii sunt cât se poate de iuți. Adevărate sfârleze... Zadarnice sunt combinațiile meșteșugite ale lor căci se isbesc de un singur om fenomenal: Bürger. „Calul" nechează și sburdă

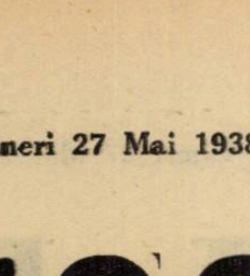

F. GALLIMORE

pe tușă, Bindea încearcă mereu să dribleze, fără să reușească.

Românii încă nu s'au trezit bine.

Sunt uluiți de jocul iute al englezilor și așteaptă și ei ca și toată lumea să se reabiliteze.

Zadarnic însă. Fundașii lor mereu țâșnesc înainte — și nu odată arbitrul Schneider prinde înaintarea noastră complectă, în off-side.

Baratki încă nu și-a găsit carburația...

Bodola caută mereu poziție de tras, pe când Vintilă țâșnește ca un bolid din te miri ce loc, fără să facă prea mare lucru. Și pe când lumea începe să murmure la adresa înaintării, Bodola își ajustează o minge și — dela 40 m. trântește o bombă care produce emoții și pe care portarul englez, cu multă dexteritate fotogenică o respinge în corner.

Cu toate acestea Romănta joacă moale... Dar în ultimul minut, Baratki, cu specialitatea-i clasică, trage și marchează poate cel mai frumos goal din carieră : 1—0 PENTRU ROMÂNIA.

Și dintr'odată, exploadează toată arena, când arbitrul fluieră sfârșitul primei reprize.

In pauză englezii se sfătuiesc taintc.

Ai noștri sburdă, trăgând la poartă.

Doar conducem! Domnul cu sticlele de bere regretă că n'are sete.

Sunt sigur c'o să le ducă acasă.

S'a cam înorat. Ba chiar bine de tot, dar cui îi mai arde s'o facă pe meteorologul când România conduce cu 1—0?...

A început repriza 2-a. Și în minutul 17, dintr'o greșeală a lui Pavlovici englezul Beattie marchează... Toată lumea e de părere că goalul n'a fost „lucrat" ca pentru un goal!

Deci egalitate ! !

Românii s'au trezit din amorțeală. Sunt mereu prinși în off-side, ceeace face ca toată lumea să protesteze ! !

— Da' șmecheri mai sunt englezii ăștia ! remarcă domnul cu sticlele !

M'au tăiat pe mine ! !...

Cu toate acestea, România domină... Punctul victorios plutește în aer, *așa după cum ar spune-o un gazetar de rubrică.*

Și el nu întârzie să vină: o lovitură de pedeapsă dela 20 m. și Baratki, în stilul lui personal de mare maestru, marchează imparabil; o minge trasă cu efect și portarul privește năucit balonul ce flutură în plasă, odată cu mii de glasuri care accentuiază însemnătatea goalului.

S'ar părea că România va câștiga... Dar englezii trag și ei o lovitură de pedeapsă pe care, cu ajutorul lui Felecan, o transformă...

Norii stau ca o amenințare deasupra stadionului și încep să se destrame.

Lumea totuș nu se grăbește căci mai așteaptă ceva...

Dar fluerul arbitrului pecetluește rezultatul de 2—2, tocmai când ploaia a început serios ! !...

Și când, mulțumit de rezultat, deși puteam bate, m'am urcat în tramvai, domnul cu sticlele (mai avea două !) ocupase jumătate din platformă !...

Dan Bălteanu

JOCUL

este început de englezi cu vântul în față. Cu toate acestea, oaspeții practicând un joc de passe scurte pe jos, isbutesc să depășească desavantagiile vântului și joacă mai mult în terenul nostru.

Pentru început jocul este confuz.

Românii se pun greu pe picioare și faptul înlesnește dominarea oaspeților cari devin din ce în ce mai amenințători.

Din păcate — sau din fericire pentru noi — atacul englez nu prea are precizie în shoot și pe rând O'Donnell și Watnough trag alături.

Urmează o perioadă de dominare insistentă.

R. Beattie pătrunde în viteză printre doi și din unghiu trage... în mâinile lui Pavlovici. Apărarea noastră pare zăpăcită și în special Felecan.

Acesta face o greșeală care ne-ar fi putut costa un punct.

Noroc că Mutch care primise balonul trage slab și Pavlovici prinde ușor.

ROMANII DEBORDAȚI

Echipa noastră joacă din ce în ce mai slab.

Niciunul din jucătorii naționalei nu-și găsesc locurile, nu-și găsesc adresa passelor și par complect intimidați.

Și Pavlovici, de obiceiu calm, se molipsește dela ceilalți și comite și el greșeli grave: scapă balonul din mâini și îl passează lui O'Donnell.

Englezul schimbă jocul tocmai pe extrema dreaptă dar acesta trage mult prea sus.

Faza critică este lămurită oarecum, dar dominarea oaspeților continuă. Degajările lui Pavlovici merg toate către Baratki.

Centrul nostru înaintaș este însă admirabil păzit de Batey, mijlocașul centru advers care-l întrece de departe la jocul de cap pe faimosul „Gussi".

Și în general toți jucătorii englezi sunt superiori românilor prin jocul de cap.

Totuși jucătorii noștri persistă în jocul pe sus...

IN FINE UN ATAC ROMAN

Se produce în minutul 18. După câteva passe între atacanți. Bodola pătrunde în stilul său personal, dar Gallimore salvează în corner.

Primul corner al României. Bate Dobay bine dar portarul sare și respinge excelent cu

H. HOLDCROFT

pumnii.

Urmează o fază grea la poarta oaspeților pe care aceștia o lămuresc într'un mod foarte inteligent.

TACTICA DE OFFSIDE

Fundașii englezi printr'un joc esxtrem de fin: de câte ori se simt amenințați mai de aproape fug înainte lăsând câte 2-3 atacanți de-ai noștrii în offside.

Și arbitrul sancționează lămurind astfel situații dificile pentru oaspeților. Și situațiile s'au repetat de nenumărate ori.

De atâtea ori că putem spune că faptul a constituit o caracteristică a jocului de eri.

ȘI DIN NOU DOMINARE ENGLEZA

Oaspeții iau din nou jocul pe seama lor și domină din ce în ce mai insistent. Vor marca oare?

Iată că au ocazia: Vintilă se aventurează pe la înaintare și O'Donnel rămâne nepăzit.

Halful centrul sesizează situația și deschide aripa stângă. O'Donnell demarează, centrează pe jos, Felecan intercepteză dar passează lui... Watmough.

Englezul oprește calm(!) dar trage deasupra ratând astfel o situație clară.

HAI-DE RO-MA-NIA !!!

Echipa noastră pare că a început să se desmorțească, să mai meargă. Lucrul acesta mai dă curaj și publicului care începe să strige îmbărbătându-și jucătorii. Și rezultatele se văd imediat căci atacurile noastre devin din ce în ce mai insistente. La un astfel de atac Bodola are un shoot-bombă dela 25 m.

Portarul englezilor însă, foarte atent, respinge în extremis în corner.

Lovitura de colț este bine executată de Dobay și produce panică în careul oaspeților. In învălmășeală balonul ajunge la Bindea dar căpitanul naționalei noastre ratează trăgând afară.

IN ULTIMUL MINUT

Echipa noastră încurajată de public a prins inimă.

Mijlocașii servesc mingii atacului și astfel dominarea noastră se mai prelungește. Atacul are ocazia să mai lucreze și el și astfel Bodola are prilejul să-l servească bine pe Baratky.

Gussi, cu spatele la poartă, execută o întoarcere și reia volée mingia primită de la Bodola, înscriind în ultimul minut al primei reprize primul punct pentru România.

REPRIZA A DOUA

Echipa noastră intră pe teren cu două modificări: Brandabura în locul lui Rafinsky și Kovacs în locul lui Moldoveanu.

Jocul este început de ai noștri. Dobay, bine deschis, pătrunde în careu, dar Gallimore salvează în corner.

Acelaș Dobay bate excelent, dar fundașul stâng are timp să degajeze.

In orice caz echipa noastră joacă mult mai bine decât în prima repriză. Se succed atacuri peste atacuri la poarta oaspeților dar fără nici un rezultat. Pentru ce ?

OFFSIDE

Pentru că fundașii englezi uzează perfect de „tactica offseidului". Și de câteva ori consecutiv, în poziție clară de goal, atacurile noastre sunt oprite pentru că trei patru înaintași de-ai nostri — de câteva ori toată înaintarea — sunt mult în offside.

DOBAY SE REMARCA

Echipa noastră este în atac mereu. La o combinatie Covaci-

H. O'DONNELL

Baratky, ultimul descătde pe Dobay. „Calul" pătrunde spre poartă și trage extrem de puternic, dar... de-asupra.

Tot el are imediat o nouă pătrundere și dintr'un unghiu foarte dificil trage prin surprindere dar portarul apără totuși.

EGALAREA

Englezii au și ei un atac, mai precis un contra-atac. Balonul, purtat prin toată înaintarea, ajunge la Watmough care trage puternic în colțul de sus din stânga. Pavlovici oprește, dar nu poate reține și O'Donnell venit la timp înscrie ușor în minutul 62 de joc.

DIN A CUI VINA ?

S'ar putea spune precis ? Pavlovici a fost puțin eșit din poartă. Apoi shootul a fost puternic și la colț așa că nu-l putea reține. Dar fundașii pentru ce n'au oprit pe O'Donnell ?

Și Brandabura de ce a lăsat pe Watmough să tragă liber ?

EFECTE „STIL BARATKY"

Mingia reluată dela centru intră în posesia oaspeților, cari, încurajați de succes, atacă.

R. Beattie trage extrem de puternic dar Pavlovici — admirabil — salvează în corner.

Lovitura de colț rămâne fără rezultat.

„Ai noștri" își revin și atacă prin passe în adâncime printre doi.

La o astfel de fază, portarul Holdcroft ese să intervină afară din careu, dar jenat de Bodola, comite hands la 20 metri. Baratki își așează balonul și englezii fac zid. Gussy își face vânt cum știe el dar trage... încet și plasat.... Goal ? ? Da! ! Englezii se privesc uluiți ! Și publicul la fel. Dar goalul e goal.

ȘI IARAȘI ENGLEZII...

Jocul continuă câtva timp cu dominări alternative de-o parte și de alta.

Până în minutul 78 când Preston egalează și iată cum: Brandabura vrând să intercepteze o passă atinge mingia cu mâna cam la 30 m. de poartă.

Mijlocașul dreapta Shankley

(Continuare în pag. 5-a)

Echipele înainte de joc

EXCURSIUNE SPECIALA
Campionatele mondiale de foot-ball
PARIS-LONDRA-COASTA DE AZUR
9—28 Iunie
Prețuri începând dela 5.100 lei
Inscrieri și informațiuni la sediul Asoc. Acad. „România Jună" Calea Plevnei 16 bis Telefon 4.70.76 București 2, zilnic între orele 9-13 și 16-20. 507

FOOT-BALL

Partidele de azi vor desemna

Campionul categoriei Onoare

ACSA are cele mai mari șanse de a și-l adjudeca locul prim

Categoria Onoare programează pentru astăzi două partide interesante cari au menirea să desemneze campionul sus numitei categorii.

Astfel actualul leader A.C.S.A. mai are de trecut un ultim hop pentru a-și însuși acest titlu.

A.S.C.A.M.-A.C.S.A.

Începând dela orele 17,30 arena dela regie găzduește partida dintre echipa gazdă A. S. C. A. M. și A.C.S.A.

Ambii combatanți privesc matchul cu multă încredere de oarece sunt de forțe apropiate.

A.C.S.A. ține cu orice preț să cucerească această victorie pentru a-și consolida poziția de campion.

A.S.C.A.M. este un adversar periculos mai ales pe teren propriu și într'un match de importanța acestuia.

Întâlnirea se anunță echilibrată și A.C.S.A. nu va putea învinge decât la limită după ce se va întrebuința la maximum.

Conduce d. Ștefănescu Aurel.

VERGU-TITANII

Echipa Uzinelor Malaxa, care mai emite pretenții la titlu de campion, are de susținut un match dificil în fața Vergului.

Vergu care este în plină revenire de formă, va da mult de lucru Titanilor. Aceștia vor lupta cu același elan ținând seamă de importanța jocului.

Echipa cartierului Călărași, va ocupa, în caz de victorie, locul al treilea în clasament.

Natural pentru aceasta trebue să piardă A.S.C.A.M.

Ținând seamă că Titanii se vor întrebuința la maximum, prevedem o victorie la limită a acestora.

Partida se dispută pe arena A.C.S.A. la orele 17,30.

CLASAMENTUL

A.C.S.A.	15	12	2	1	46:15	26
Titanii	15	11	2	2	43:15	24
A.S.C.A.M.	15	6	5	4	36:27	17
Vergu	15	6	4	5	30:32	16
Socec	15	5	5	5	25:28	15
Militarii	16	5	2	9	24:28	12
V Dacia	15	5	2	8	37:24	10
Gloria	15	3	1	11	22:46	7
Av. Sportiv	15	3	1	11	16:64	7

Comunicat

Având în vedere timpul care nu permite programarea jocurilor de campionat la orele 18, se aduce la cunoștința grupărilor: A.C.S.A., Titanii, Ascam și Vergu că jocurile lor programate astăzi Joi 26 Mai a. c. pe terenul A.C.S.A. și terenul Belvedere, vor începe la orele 17,30 în loc de 18 cât a fost inițial.

Bursa biletelor

S'au pus în vânzare la agenția „Wagon-Lits-Cook" din cal. Victoriei și la „Victoria-Sport" bilete pentru matchul Venus-Preston care are loc Duminică.

Iată prețurile:

Tribuna lei 122.

Trib. nenumerotată lei 102.

Peluza lei 62.

Populara lei 32.

Astra (Odorhei) a învins cu 4-0 (2-0) Clubul Atletic I. G. Duca

Odorhei. — Duminecă s'a disputat în localitate un interesant match de foot-ball, pentru campionatul districtual.

Jocul sa desfășurat pe terenul de sport al orașului, pe un timp frumos, care a atras un public numeros, cifrat la circa 5—600 spectatori.

JOCUL

C. A. D. (I. G. Duca) are lovitura de începere, dar pierde imediat în favoarea localnicilor, care se instalează în careul advers și domină aproape întreaga repriză, în cursul căreia au marcat 2 goaluri prin Văcaru, minutul 31 și Bălan min. 38.

Repriza a doua are același aspect. C. A. D. este dominat net de localnici, cari mai reușesc să înscrie încă 2 goaluri prin Văcaru în minul 65 și Herman min. 75, stabilind astfel scorul la 4-0 pentru Astra.

Oaspeții au avut și ei câteva incursiuni periculoase în careul localnicilor, însă n'au reușit a înscrie niciun punct.

CUM AU JUCAT

Dela *Astra* au jucat bine Văcaru, Bălan, Oprescu și Teodorescu, iar dela *C. A. D.* (I. G. Duca): Szabo, Ratz, Denes și Biro.

D. arbitru Ionică Spornicu (Sighișoara) a condus admirabil, următoarele formații:

C. S. No. 6 Jand-Astra (Odorhei): Hideg, Man, Nicula, Dumitrescu, Teodorescu, Cristea, Văcaru, Bălan, Herman, Oprescu și Ciocanea.

C. A. D. (I. G. Duca): Szabo, Czimbor, Ratz, Benyovschi, Csibi, Major, Tomucza, Dénes, Györffi, Biro și Györffi II.

N. Gh. Scriculeac

Ştiri şi convocări

SOCEC-LAFAYETTE convoacă pentru Vineri 27 Mai a. c. ora 7.30 seara la sediul clubului, echipele primă, rezervă și juniori, având a li se face comunicări importante. Prezența este obligatorie.

● F. C. DRISTOR — secția volley-femenin convoacă pentru astăzi 26 Mai orele 18 pe terenul A.S.F.C. din cartier următoarele jucătoare:

Elena Vastardydys, Kateluș, Jenny, Floricica, Anny, Irco, Virginica, Kiky, Tuțu și Neta.

Antrenamentul se va face sub observația d-nei Jenny Cosma.

● Duminică 22 crt. pe terenul C.A.P.S.-ului din Curtea de Argeș, s'a disputat un match de football între reprezentativa Pitești și echipa locală, rezultatul fiind 4:2 pentru Pitești.

● „Generala" convoacă pentru astăseară la ora 7½ la sediu str. Smârdan 27, pe toți membrii și jucătorii grupărei, la ordinea zilei fiind chestiuni importante, în legătură cu viitorul clubului.

Nu se admite nici o absență.

Macabi, campion al juniorilor bucureşteni

Duminică va întâlni pe D.V.A. la Galați

Comisiunea districtuală a ținut aseară o ședință specială sub președinția d-lui N. Niculescu-A. G. E. R., luând în discuție contestația introdusă de gruparea Titanii la matchul de juniori cu Macabi.

Comisiunea respinge contestația grupării Titanii și numește pe Macabi campion al juniorilor bucureșteni.

Gruparea Macabi se amendează cu lei 500 deoarece a utilizat pe jucătorul Kuperman în aceiași zi la două matchuri:

In echipa de juniori și echipa primă.

In urma acestei decizii Macabi va întâlni Duminică la Galați echipa de juniori a grupării D. V. A. pentru campionatul ligii de Sud.

Districtul Bucureşti

Programul jocurilor amicale şi oficiale

SAMBATA, 28 MAI 1938

Selecționata oldboys - S.T.B., ora 18, teren S.T.B. și

S.T.B. oldboys-Metropola, teren S.T.B., ora 16. Arb. Buruc V., Kalai Francisk, Bușea Gh., Crețu Aurel.

DUMINICA, 29 MAI 1938

Venus-Preston North End, teren Venus, ora 17.30. Piki Groner.

DIVIZIA NAȚIONALA C

Mociorniță-Turda, teren Iuta, ora 10. Tănăsescu A., Alexandrini, Stănescu Al.

REZERVE

Olympia-Venus, teren A.C.S.A. ora 8.30. Caciuc.

S.T.B.-Turda, teren S.T.B., ora 10.30. Cantaragiu.

JUNIORI

Venus-Sp. Studențesc, teren Venus, ora 15.30. Birău Tr., Feher N.

S.T.B.-Turda, teren S.T.B., ora 8.30. Tovaru A., Cantaragiu.

ONOARE

Gloria-Vif. Dacia, teren Militari, ora 10.30. Mihu August, Petrescu H.

Socec-Av. Sportiv, teren Stadion, ora 10.30. Rațiu Vasile, Band., Vințea.

REZERVE

Vergu-Titanii, teren Titanii, ora 8.30. Kalai Fr.

JUNIORI

Ascam-A.C.S.A., teren Belvedere, ora 8.30. Kahane M.

CATEGORIA I-a B

Carmen-Dâmbovița, teren A. C. S. A., ora 10.30. Cisliki, Caciuc L.

AMICALE

Ascam - Metaloglobus, teren Belvedere, ora 10.30. Ioachim.

Pebe-Distribuția, teren Stadion, ora 8.30. Vințea S.

Colentina-Șoimii, teren Colentina, ora 17.30. Bercovici M.

Sp. Muncitoresc-Ciclop, teren Stadion, ora 18. Mitran C.

Sp. Muncitoresc jun.-Fichet, teren Stadion, ora 16. Odisie Pârvulescu.

Militari-F. C. Suter, teren Militari, ora 17.30. Braun C.

Militari jun.-F. C. Suter, teren Militari, ora 15.30. Ștefănescu.

Militari jun.-Gloria, teren Militari, ora 8.30. Petrescu H.

Vulturii Carp.-rez. Ciclop, teren Stadion, ora 14.30. Mateescu D.

Vulturii Carp-Zburătorii, teren Colentina, ora 11. Gorcea M.

Vulturii jun.-Zburătorii, teren Colentina, ora 9. Cristea Marin.

Universul-Fichet, teren Iuta, ora 8.15. Coferu.

JOI, 26 MAI

A.S.C.A.M.-A.C.S.A. teren Belvedere, ora 17.30. Ionescu St., Grozea, Rațiu.

Sport şcolar

SEMINARUL BUZAU CL. VI-LICEUL B. P. HASDEU CL. VI 4-4 (2-3).

Buzău, 23. — Pe terenul seminarului din localitate s'au întâlnit într'un match amical echipele claselor VI-a, a seminarului Mitropolitul Ghenadie și liceul B. P. Hașdeu care s'a terminat la egalitate (4-4).

CONCURSURILE LICEULUI LIBROS

Eri s'a desfășurat un concurs atletic între elevii claselor V-a, IV-a și III-a a liceului Libros.

Concursul care a comportat trei probe, două atletic — lungime și greutate — și una de volley-ball, a revenit clasei a V-a.

S'au remarcat dintre concurenți Crăciunescu, Katz, Ivanovici și Rică Iorgulescu dela cl. V-a, iar dela clasele III-a și IV-a Dumitrescu Nadaș și Georgescu.

Concursul a contat ca un antrenament în vederea concursurilor străjerești.

Citiți și răspândiți Universul Sport

Duminică se va disputa

Prima finală a diviziei C între Mociorniţa şi Turda

Duminecă se dispută primul match pentru desemnarea campionului Diviziei Naționale C. Liga de Sud.

Mociornița și Turda cei doi campioni își vor disputa șansele pe arena Industria Iutei la ora 10.

Ambii combatanți se prezintă cu șanse egale în această întâlnire, deoarece forțele Mociorniței sunt diminuate prin lipsa celor mai buni atacanți: Fabian și Istvanffi.

Ambii au suferit luxații în matchul susținut în compania Colței.

Cele două înfrângeri înregistrate recent de „industriași" nu scad cu nimic din prestigiul câștigat dealungul campionatului.

Duminecă, deși sunt handicapați de lipsa celor doi jucători, atacul nu va avea de suferit deoarece va fi condus de excelentul înaintaș Ionel Mociornița, iar celelalte lipsuri vor fi complectate cu elemente valoroase din pepiniera grupării.

Mociornița va alinia o echipă omogenă care va da mult de lucru Turdei.

Echipa din Ghencea dă o mare atenție acestei întâlniri ținând seamă de valoarea adversarului.

Deși va juca pe terenul adversarului, totuși Mociornița e favorită.

FOOT-BALL

ROMANIA-PRESTON 2-2 (1-0)

(Urmare din pagina 3-a)

trage spre dreapta porții și Pavlovici se precipită spre partea unde trebuia să vină. Dar balonul lovindu-se de Felecan își schimbă direcția și intră în poartă prin partea opusă celeia în care se repezise Pavlovici.

Două minute mai târziu începe ploaia. Gazonul se udă și devine alunecos dar numai pentru ai noștri.

B. BATEY

Până la sfârșit jocul se împarte frățește între cei doi combatanți fără să mai fie de remarcat ceva de seamă.

CONSIDERAȚIUNI TEHNICE

O după amiază semi britanică inaugurată cu „Good save the King" și terminată cu o autentică ploae de primăvară românească, a văzut un match frumos, ce s'a desfășurat în întregime în cadrele ospeției.

Câștigătorii Cupei Angliei au terminat la egalitate cu echipa noastră națională.

Inainte de cupa mondială rezultatul acesta e de bun augur pentru culorile românești.

Intâlnirea de eri a arătat celor cari au văzut matchul că în competiția, ce va începe pentru noi la Toulouse, România păstrează șanse sigure.

In orice caz țara noastră va avea o comportare frumoasă.

Infățișarea generală a matchului lasă această nădejde.

Cu o singură condiție. Aceea ca echipa națională să fie odihnită.

O paralelă anglo-română nu prezintă însă o garanție de orientare pentrucă jocul de eri și-a păstrat tot timpul un admirabil caracter amical.

S'a jucat ușor, fair și cu convingerea că matchul n'are de scop decât un antrenament mai serios.

Privit ca match de verificare, caracterul amical al jocului a făcut ca acesta să nu corespundă în întregime scopului inițial.

In parte însă, a oferit posibilitatea unor concluzii generale asupra condiției fizice, concepției tactice a echipei românești și chiar — în mai mică măsură desigur —— asupra formei unora din jucători, pentrucă partida de eri a impus jucători indispensabili și a lăsat pe margini pretendenți și titulari, cari s'au verificat totuși.

SCOR REGAL

Inainte de a formula orice altă considerație technică se impune să recunoaștem că rezultatul nedecis, cu care s'a terminat jocul de eri, este conform cu realitatea.

Raportul de forțe poate fi diferit. Balanța poate înclina în favoarea unuia sau altuia — nu are rost să precizăm — dar în ciocnirea de eri forțele au fost egale.

Și această egalitate o reprezintă perfect scorul nedecis, cu care s'a terminat jocul.

Englezii au egalat dintr'o întâmplare fericită.

Felecan, care a văzut în minutul 78 cât e de greu să joci fundaș în echipa ta și centru înaintaș la adversari, a avut o intervenție greșită și a deviat în goal o minge, pe care Pavlovici ar fi prins-o ușor.

Să nu uităm însă, că noi am deschis scorul în pauză, căci — mai precis — am marcat primul goal în minutul 45 bis — printr'un shoot splendid al lui Baratky și o bunăvoință involuntară a d-lui Schneider.

Dar scorul unui match de football, deși este produsul unor faze, nu reprezintă raportul dintre fazele de goal create de echipele în prezență.

Atunci când norocul nu falsifică jocul, scorul unui match reprezintă raportul a două activități de ansamblu, în care intră o sumă de lucruri, pe cari simplitatea aritmetică a unui scor nu le poate reda.

Ori aceste activități de ansamblu ale echipelor de eri au fost egale.

Chiar dacă una din echipe — în speță cea a oaspeților — reprezintă o valoare mai ridicată ca, football.

SCOȚIENII ȘI JOCUL ENGLEZ

Jocul lui Preston North-End a fost o mare surpriză. Nouă scoțieni au jucat în cea mai autentică manieră engleză.

In locul unei serii continue de passe scurte, care să amintească jocul echipelor austriace, spectatorii au văzut eri un half jucând al treilea fundaș, mingi lungi la extreme, într'un cuvânt toate caracteristicile unui sistem în „W" aproape ortodox.

VINTILĂ

A fost aceeași surpriză, pe care au încercat-o și spectatorii dela Wembley în ultimul match Scoția-Anglia, pe care l-au câștigat scoțienii cu 1-0, jucând mult mai „englezește" decât reprezentativa Angliei.

Jocul lui Preston Nort-End a dovedit și publicului românesc cea mai recentă remarcă technică a presei sportive britanice.

Profesioniștii scoțieni, cari activează la cluburile engleze, au părăsit cu desăvârșire jocul scoțian și s'au adaptat perfect sistemului englez.

Batu, fără a fi un stapper londonez, a dat o adevărată lecție de cum joacă un mijlocaș centru al treilea fundaș, iar Gallimore și Beatty, cei doi fundași au jucat la extreme după cel mai ortodox W.

SUPERIORITATEA BRITANICA

Deși am accentuat că în matchul de eri echipele au fost de forțe egale și au făcut un joc redat în mod real de scorul nedecis, există totuși o superioritate britanică.

Nu e vorba de o superioritate cu valoare proprie lui Preston North End și stabilită în raport cu valoarea echipei noastre. Ci de o superioritate a jucătorilor englezi stabilită în raport cu valoarea jucătorilor români și chiar continentali.

Raportul dintre aceste două posibilități a dat la iveală următoarele domenii, în care această întâietate a footballiștilor britanici nu poate fi contestată.

a) Controlul și conducerea mingiei

b) Stăpânirea corpului și ușurința, cu care jucătorii își schimbă posturile după cum cer fazele jocului.

c) Concentrarea în efortul final, pornită din perfectul control al forțelor individuale.

ECHIPA ROMANIEI

Luând ca ultim punct de comparație matchul dintre România și Iugoslavia trebue să recunoaștem că echipa națională a jucat de data aceasta mult mai bine.

A avut desigur puncte slabe. Linia intermediară deși a fost în formă — cu excepția lui Brandabura introdus în echipă pentru considerente de păstrare a raportului etnic de 6:5 — stricat de schimbul Moldoveanu-Covaci — reprezintă totuși o lacună, în privința serviciului.

Toți trei feroviarii sunt admirabili jucători defensivi, dar păcătuesc printr'un serviciu defectuos.

In schimb s'a rezolvat problema centrului înaintaș și a extremei stânga.

Baratky și Dobay au soluționat, cel puțin pentru matchul dela 5 Iunie, chestiunea titularilor din aceste două posturi, cari au construit punctele cele mai slabe ale echipei naționale din recentul ei match internațional.

LIPSA DE CONDIȚIE FIZICA

Jocul de eri a arătat o lipsă inevitabilă în condițiile, în care ne-a găsit campionatul mondial.

Jucătorii noștri nu au condiție fizică. S'a văzut aceasta în modul cum terminau o acțiune, în greutatea cu care răspundeau efortului final.

Englezii, cari au în spate un campionat de nouă luni și un turneu destul de obositor, s'au mișcat cu mai multă ușurință, cu acțiuni individuale mai puternice.

Partida cu Preston North End a dovedit clar că comportarea noastră în competiția Cupei mondiale depinde în cea mai mare măsură de faptul dacă echipa națională se va putea odihni până la matchul cu Cuba.

Altfel, lucrurile nu vor mai apărea atât de sigure.

Firește, la capătul unui campionat istovitor și pentru condițiile în cari acest campionat se dispută, această vlăguire a jucătorilor noștri este oarecum normală.

Și nu e mai puțin adevărat că această odihnă nu va putea activa singură asupra condiției fizice a jucătorilor.

Prezența unui antrenor e deci neapărat necesară la Toulouse. Chiar în locul unui oficial „indispensabil".

BINDEA—DOBAY—BOGDAN

Partida făcută eri de Dobay, deși a entusiasmat uneori pe vechii săi admiratori, nu ne dă totuși dreptul să exclamăm: Dobay redivivus.

A dat însă pe titularul postului de extrem stânga.

Intâlnirea anglo-română impune însă o paralelă nebănuită și mulți vor refuza să creadă în seriozitatea și realizarea ei.

Intre Bindea și Bogdan, între noul senator de drept al echipei naționale și feroviarul călător, pare o imposibilitate să preferi pe cel de-al doilea.

Și totuși, Bindea nu e în formă.

A dovedit-o cu Jugoslavia și a confirmat-o azi.

Deschideți ochii!

Tot mereu se ivesc contrafaceri, sub denumirea de „Aspirină" eftină dar fără a fi „Aspirină" și putând avea urmări dăunătoare pentru sănătatea Dv.

TABLETELE ASPIRIN

veritabile numai cu CRUCEA »Bayer«

Din frământarea și spontaneitatea lui de altă dată n'au mai rămas decât isbucniri nervoase.

Viteza driblingul, shootul la poartă, aceste calități, pe care le avea într'o măsură, care excludea pe concurenți, nu mai sunt azi decât amintiri — uneori palide.

Bogdan reprezintă azi un jucător, care merge înainte, cu technică mai bună decât timișoreanul și cu o cunoaștere mai bună a jocului.

In plus, e în formă și a jucat minunat în ultimul match.

Iată de ce posibilitatea unei aripe Moldoveanu (Covaci) — Bogdan, nu ni se pare atât de absurdă.

O SCHIMBARE FARA ROST

Și în sfârșit terminăm aceste considerații cu un lucru regretabil. E vorba de schimbarea care a dus pe extrema dreaptă pe Vintilă și în locul lui de mijlocaș pe Bindea.

Este un act inutil 10% pentrucă nu se va întâmpla niciodată ca Vintilă să joace extremă și Bindea half. In stare neaccidentată desigur.

BURGER

Nu cunoaștem motivul.

Dar oricare ar fi, credem că matchul cu Preston North End a avut unicul scop de a verifica o echipă, care avea să joace contra Cubei, și în niciun caz acela de a scoate cu orice preț o victorie contra unei echipe engleze.

V. SHANKLY

Dar chiar dacă matchul ar fi avut și acest scop fără rost nu credem că schimbarea aceasta l-ar fi slujit într'o măsură oricât de mică.

ARBITRAJUL ȘI ECHIPELE

A arbitrat foarte binevoitor, — dar suferind de ambiția de a fluera of side ca de o manie a persecuției — d. Schneider (Polonia), care s'a dovedit totuși un arbitru foarte bun, următoarele formații:

ROMANIA:
Pavlovici, Buerger, Felecan, Vintilă, Rășinaru, Rafinsky, Bindea, Moldoveanu, Baratky, Bodola, Dobay .

PRESTON N. E.:
Holdcroft, Gallimore, A. Beattie; Schanckley, Batty, Lummerbee; Watmough, Mutch, Maxwell, R. Beattie, O'Donnell.

In repriza a doua a intrat Covaci în locul lui Moldoveanu și Brandabura în locul lui Rafinscky.

N. G. S.

Eri la A.N.E.F.

Selecționata A de juniori a învins selecționata B cu 4-1 (3-0)

Matchul de deschidere la partida România-Preston a fost furnizat de două selecționate de juniori.

Acest match a servit drept criteriu pentru alcătuirea echipei de juniori a Capitalei care va întâlni Oradea, în cadrul finalei „Cupei Unirea".

Mulți dintre juniorii selecționați ne-au deziluzionat prin jocul furnizat.

Alții, nici nu s'au prezentat la match, deși au fost convocați.

Cu alte cuvinte, elementele tinere, speranțele de mâine ale footballului nu dau nici o atenție acestor matchuri de selecție cari sunt atât de importante.

Jocul a plăcut prin elanul cu care s'a jucat mai ales în prima repriză, când jucătorii au depus maximum de efort.

In partea doua, matchul nu a mai avut acelaș tempo, jucătorii părând vlăguiți. Din toți acei cari au fost utilizați în matchul de eri, foarte puțini sunt demni să ne reprezinte în finala Cupei Unirei.

Din echipa A s'au impus Ionescu St., Birghilescu, Anghelache, Marin Gh., Cornel Niculescu și Ion Dumitrescu.

Echipa B a avut cei mai buni oameni în Nicu Virgil, Lupu și Berbeacă.

ECHIPELE

ECHIPA A.: *Ionescu Ștefan ; Birghilescu, Sitaru ; Părălescu, Anghelache, Antonescu ; Marin Gh., Ion Dumitrescu, Cornel Niculescu, Barbu Frățilă, Georgescu.*

ECHIPA B.: *Stănescu (Stanciu) Lupu, Nicu Virgil ; Filipescu, Răsoi, Dobrescu ; Stănescu, Mihăescu, Mărdărescu, Berbeacă, Stănescu II.*

Goalurile au fost inscrise de Cornel Niculescu (3) și Ion Dumitrescu pentru echipa A.

Pentru învinși a marcat Mărdărescu. Cel mai slab jucător a fost Răsoi care a eșit de sub privirile selecționerilor.

A condus excelent d. A. Stănescu.

Astăzi la Băneasa

Cu nimic nu se prezintă mai prejos reuniunea de astăzi dea Băneasa, față de precedentele. Zi de zi Băneasa face dovada unui program omogen care permite ca orice reuniune să fie la un suficient de inalt standard de interes. Chiar această reuniune de mijloc de săptămână, reuniune cu pronunțat caracter consolator, prezintă un suficient de pronunțat interes datorită unui mare număr de partanți, a unor handicapuri abil intocmite — și pentru care egalizatorii șanselor merită neprecupețite laude — și a Premiului BABA ZINCA — vedeta programului — care va fi disputat cu îndârjire de câțiva trei-ani de bună calitate.

Adăugând la acest program de bună calitate organizarea impecabilă cu care Jockey-Clubul răsfață vizitatorii Băneesi, se poate scompta un frumos și binemeritat succes.

Un alt punct de atracție al acestei reuniuni îl va constitui inceperea „PARIULUI ORDINEI", gen de pariu care a dat rezultate foarte frumoase pe toate hipodromurile unde a fost adoptat și care și la noi a fost primit cu multă căldură de pariori pe hipodromul Băneasa-Trap.

Tot mâine se va incepe cu suma de 30.000 lei, un nou pariu austriac, care desigur că va ajunge în jurul sumei de 70.000 lei.

1. PR. CARABUȘ. Mar e-nyem reprezintă necunoscuta acestei alergări. Menționăm însă că, dacă va arăta o parte din valoarea din Ungaria, n'ar trebui să facă prea mari sforțări să câștige. Așteptăm însă să-l vedem alergând. Din rest Marina, Giovani și Orz sunt caii cursei. Giovani cu valoarea bună ar fi cel mai indicat să câștige. Insă este mult timp de când n'a mai arătat nimic. Marina cu descărcarea lui Hutuleag s'ar cuveni să-l bată. Orz nu este nici el afară din cursă.

Indicăm: MARINA, Giovani, Orz.

2. PR. VALEA ZIDULUI, REP. 1-a. Răstel, Peidas și Fvoritul Meu. ar trebui să fie protagoniștii cursei. Trei anui reprezintă calul care-și vine. Un nou salt de valoare — și lucrui ar fi normal — credem că îi va putea aduce victoria in acest lot in care invalidul Peldas — la largul lui pe teren moale — îi va fi adversarul cel mai periculos.

Indicăm: FAVORITUL MEU, Peldas, Răstel.

3. PR. VALEA ZIDULUI, REP. 2-a. Amaranthe reprezintă clasa in această cursă și deși condiția ei nu pare a fi dintre cele mai bune, s'ar cuveni totuși să câștige. Adversara cea mai periculoasă o socotim pe Loti a cărei ultimă comportare a fost onorabilă. Pentru cel de-al treilea loc în plasă ar fi preferabilă Elvira.

Indicăm: AMARANTHE, Loti, Elvira.

4. PR. BABA ZINCA. Reprezentanții Herghelei Scroviștea și Don Alberto vor fi probabil cei ce vor conta în lupta finală.

Atât Cătălin cât și Corsar au asupra adversarului lor avantajul că duc mai bine distanța. In baza acestui considerent vom prefera pensionarii antrenamentului Romanes.

Indicăm: HERGHELIA SCROVIȘTEA.

5. PR. INFORTUNE. In baza galopurilor de antrenament se impune Conița II inaintea Bucurescioarei. Ambele vor fi însă handicapate de faptul că debutează și în acest caz n'am fi surprinși să fie puse de acord de Ticu.

Indicăm: CONIȚA II, Bucurescioara.

6. PR.CRANGUL. In urma comportării din Premiul Bienal, se impune Răsfățat care cu ocazia susnumitei curse a arătat o valoare suficient de bună spre a dispune de Brânceni. Pensionarul Herghelei Scroviștea va avea un prețios auxiliar în Farmec.

Indicăm: RĂSFĂȚAT, Brânceni.

7. PR. BARCANEȘTI. Rubin, singurul cal al lotului care duce mai bine distanța, va purta o greutate prohibitivă. Geza, calul în revenire de formă, se lovește de inconvenientul distanței lungi pentru posibilitățile lui. Afurisit care și el își revine în formă se lovește de acelaș handicap ca și pensionarul lui Kristoff. In asemenea condiții credem că Gluma dacă va fi bine încălecată ar putea să-l bată, dat fiindcă avem impresia că ține mai bine distanța ca adversarii ei.

Indicăm: GLUMA, Geza.

Programul alergărilor

BANEASA: Ziua XI-a — Joi 26 Mai 1938
— ALERGĂRILE INCEP LA ORA 15 —

I. PREMIUL CARABUȘ — Vânzare — 1100 metri (L. D.)
20000, 4000, 2000, 1000 lei

T. Câmpeanu	Marmara	47½	*Logofătu*
D-na A. Gheorghe	Mar enyem	59½	*Baldovin*
Leon Grigorescu	Giovani	56½	*0*
Leon Grigorescu	Lulu	50½	*Crișan*
A. Hananel	Marina	49	*Hutuleag*
Al. Ionescu	Apolo	41½	*Oprescu*
T. Marinescu	Hotoaica	42	*Tănase*
V. Novaci	Cărăbuș	56½	*0*
Căpitan C. Paraschivescu	Orz	50½	*Ionescu*

II. PREMIUL VALEA ZIDULUI — W.-H'cap — (Repr. I-a) 1500 m.
25000, 5000, 2500, 1200 lei

D-na Zoe I. Lungu	Weekend	65½	*0*
Marius Antonescu	Marius	65	*0*
S. Schwartz	Goldan	61½	*Vincent*
A. Ionescu	Peldas	55½	*Horvath*
Maior C. Aslan	Boccacio	55½	*?*
A. Hananel	Carmen	54½	*R. Cristea*
General V. Dombrowsky	Aghiuță	*54*	*Gill*
A Dumitraș	Răstel	53½	*?*
V. Novaci	Cărăbuș	50½	*0*
J. Karmitz	Favoritul Meu	49½	*Crișan*
M. Antonescu	Ștefania	49	*Tănase*
Lt. Răureanu	Răscoala	*48*	*?*

III. PREMIUL VALEA ZIDULUI—W.-H'cap—(Repr. II)—1500 m.
25000, 5000, 2500, 1200 lei

D-na F. Boga	Amaranthe	62	*Horvath*
Leon Grigorescu	Boshko	61½	*0*
Leon Grigorescu	Nelson	58	*0*
G. Negropontes	Tini	57	*0*
G. Negropontes	Loti	56½	*Vincent R.*
Căpitan O. Vovu	Puișor	55	*?*
B. Catargi	Elvira	54½	*Iosza*
T. Câmpeanu	Jessica	53½	*Takacs*
Leon Grigorescu	Lulu	53	*0*
Col. Dumitriu M.	Titirez	51½	*Logofătu*
T. Câmpeanu	Marmara	51½	*0*
S. Schwartz	Spătar	50½	*Hutuleag*

IV. PREMIUL BABA ZINCA — 1800 metri (P. N.)
30000, 6000, 3000, 1500 lei

Herghelia Scroviște	Cătălin	51	*Hutuleag*
Herghelia Scroviște	Corsar	49½	*Mullot*
General G. Moruzi	Hoața	48	*0*
G. Negropontes	Don Alberto	54	*Vincent*
G. Negropontes	Obor	51	*0*

V. PREMIUL INFORTUNE — Vânzare — 800 metri (L. D.)
25000, 5000, 2500, 1200 lei

T. Câmpeanu	Ticu	59	*Takacs*
D-na Zoe Caribol	Tatja	47½	*Iosza*
G. B. Golav	Japca	45	*Crișan*
Grajd. Lucia	Dictator	49	*Hutuleag*
G. Negropontes	Bécasse	55	*0*
G. Negropontes	Conița II	55	*Vincent*
Col. Em. Săvoiu	Dumneaei	47½	*Tănase*
S. Schwartz	Bucurescioara	55	*J. Gill*

VI. PREMIUL CRÂNGUL — 1600 metri — (P. N.)
25000, 5000, 2500, 1200 lei

Herghelia Brânceni	Brânceni	54	*R. Cristea*
Herghelia Scroviște	Farmec	55½	*Ilinca*
Herghelia Scroviște	Răsfățat	49½	*Mullot*
G. Negropontes	Obor	57	*0*
Colonel M. Slomnescu	Necaz	49½	*0*

VII. PREMIUL BARCANEȘTI — Handicap — 2200 m. (P. V.)
30000, 6000, 3000, 1500 lei

R. Ganea	Rubin	66½	*Horvath*
G. Negropontes	Geza	58	*R. Cristea*
Grajdul Brasov	Goblin	53½	*Mullot*
A. Cantili și I. Rădulescu	Afurisit	53	*Hutuleag*
B. Catargi	Gluma	51½	*Iosza*
Leon Grigorescu	Boshko	48½	*0*

Inmormântarea lui Marcel Gabens

Eri după amiază, s'a făcut la Cimitirul Bellu-Catolic inhumarea rămășițelor pământești ale celui care a fost Marcel Gabens.

Un public numeros — format din proprietari, oficiali, antrenori, jockey și admiratori — a ținut să ducă ultima dovadă a dragostei pe care i-a purtat-o talentatului jockeu mort prematur.

Multe lacrimi și flori au condus într'un impresionant cortegiu, pe ultimul drum, pe Marcel Gabens.

Transmitem familiei, condoleanțele noastre.

Kipism

Cu toată concurența matchului de football dintre România și Preston și cu toate că loturile s'au prezentat cam sărăcăcioase, un public suficient de numeros a ținut să asiste la reuniunea disputată eri pe hipodromul Băneasa-Trap.

Sportul, desfășurat în această zi, a fost de bună calitate și odată în plus — însuflețirea cu care publicul a asistat la desfășurarea programului — a dovedit că pasionații trapului au ajuns la un rafinament care acum câtva timp era inexistent.

Nu mai departe decât acum câțiva ani publicul nostru nu era satisfăcut dacă alergările nu prezentau loturi numeroase, indiferent de calitatea lor.

Astăzi — și faptul este îmbucurător — este suficient ca un element de bună calitate să arate o acțiune frumoasă pentruca publicul să fie cât se poate de satisfăcut.

O dovadă peremptorie o găsim în cursa disputată de Joppa Hannorer, cursă în care deși excelenta iapă americană nu avea efectiv decât o adversară, totuși aceastâ alergare a fost aceea care a pasionat mai mult.

Și cu ocazia acestei alergări, iapa Contesei Benckendorff a dovedit calități cari o instaurează drept cel mai valoros element al generației sale.

WINSOME JOSEDALE, laureata premiului Nisa, a dovedit cu această ocazie că este un element de mare nădejde. Intr'adevăr, deși a câștigat cu cea mai mare ușurință, iapa americană a stabilit un cronometraj cât se poate de bun. Judecând după modul în care a mers eri, fiica lui Main Mc. Elwyn dacă ar fi fost cât de cât solicitată ar fi putut merge sub 1.30.

Din restul câștigătorilor, o menționre specială merită Gruia, care prezentat în maximum de condiție a reușit să dispună de câțiva trăpași consacrați. A mai recomanda pe Strolch ca prăsitor, ar fi inutil căci am mai făcut acest lucru. Asupra unui singur fapt insistăm, ca să se găsească proprietari care să trimită la monta acestui armăsar câteva iepe de bună calitate.

Ar fi o experiență care desigur că ar da rezultate bune.

Păcat că această reuniune a trebuit să prezinte și un punct negru: victoria iepei Pati Worthy.

După ce în săptămâna trecută a concurat de două ori terminând de tot atâtea ori în timp nereglementar — fiecare cursă la 20 secunde de învingător — a recoltat eri o victorie mult mai ușoară de cât s'a părut, trotând kilometrul pe 1.37.1 și plătind modica sumă de 41 pentru zece (modică pentru șansa pe care precedentele curse i-o acordau).

S'a invocat scuza că iapa n'ar fi fost bine în săptămâna trecută. Bun... Dar intrebănm: cum de s'a putut face o transformare atât de mare în timp de 7 zile și dece atunci când n'a fost bine a fost alergată?

Ori ce motive ar fi invocate, nu se poate scuza abaterea de la îndatoririle profesionale elementare, cari impun ca să nu fie alergat un cal ce nu poate să-și apere șansa.

Este regretabil că se produc fapte de o asemenea gravitate și cari numai bine nu pot face alergărilor.

1. Pr. MOGOȘOAIA. După parcurgerea primei sute de metri, Iubita a luat conducerea ostilităților, conducere pe care a păstrat-o cu manifestă ușurință pe întreg parcursul. Tot timpul a fost urmată la distanță respectabilă de Zenit care preceda pe Dudu Gordon, în timp ce Vrăjitor și Mârțoaga făceau cursă aparte.

2. Pr. JUGURTHA. Din plecare, Ideal a luat conducerea urmat de Peceora Pe partea opusă tribunei, sura a fost depășită de Torent care pe linia dreaptă atacând puternic a ajuns până la un cap de Ideal. Peceora a rămas a treia înaintea Catincăi.

3. Pr. MARGRABINA. Brebenea a luat conducerea din plecare, urmată de King Worthy și Pock în timp ce Havana refăcea cu greu handicapul. Pe a doua parte a

N. CERKASOFF
campionul driverilor nostri, care a condus la victorie pe Joppa Hannover și Winsome Josedale

parcursului Brebenea galopând, conducerea a fost preluată de King Worthy care a condus până la jumătatea liniei drepte unde atacat de Pock și Havana a cedat ambilor.

4. Pr. DAKOTA. Datorită handicapului inițial, Ciclon a condus urmat la început de Bruma II și apoi de Primrose, până la intrarea în ultimul ocol. De aci, Primrose a luat cursa pe cont propriu rezistând unui puternic atac dat de Bruma II pe linia dreaptă. Ciclon a rămas al treilea.

5. Pr. NISA. Tais a luat conducerea plutonului din plecare, în timp ce Ștrengar galopând rămâne ultimul departe. La prima trecere prin fața tribunei, Tais galopând a cedat conducerea — pentru scurt timp — lui Furor care la rându-i a fost depășit pe Winsome Josedale. Iapa americană, terminând la pas a dispus de Furor, Va-ta și Tais.

6. Pr. BOB ARMSTRONG. In primul tur, a condus Amzel care a fost depășită pe ultima mie de metri de Gruia. Pe linia dreaptă au mai intervenit în luptă Blondella și Margaret T. care însă n'au putut modifica ordinea, terminând în ordine.

7. Pr. NOGRAD. Casatca datorită marelui handicap inițial a condus până la intrarea în linia dreaptă unde a fost ajunsă de Joppa Hannover, care a depășit-o la prima solicitare a lui Cerkasoff. Szelvesz — cel de-al treilea concurent — a făcut cursă aparte.

8. Pr. JARNAC. N'au contat decât Tavca care a condus până la ultimele 700 m. și Durdulia care a depășit-o la intrarea în ultimul ocol, câștigând ușor. Pleava și Lăcrămioara — care au terminat în ordine — au galopat în mai multe rânduri.

9. Pr. JONGLEUR. Ca deobiceiu, Igen a condus cu câteva lungimi înaintea iepei Pati Worthy și a Valonei. Tot ca de obiceiu, Igen s'a stins în ultimul ocol și a lăsat la conducere pe Pati Worthy care a fost atacată pe linia dreaptă de Bebeca.

Eri la Băneasa-Trap

Winsome Josedale și Joppa Hannover au câștigat premiile Nissa și Nograd

Grajdul Benckendorff și Cerkasoff au câștigat câte două alergări

REZULTATUL TECHNIC
Ziua III-a Miercuri 25 Mai 1938

I. PREMIUL MOGOȘOAIA — Grupa B. — 1700 metri
(15,29) 7000, 1400, 700, 400 lei

1	Iubita	1700	2 55	1.42⁰	*Slobozenco*	10	12
2	Zenit	1700	56³	43⁷	*A-yevsky*	177	38
3	Dudu Gordon	1700	56⁷	4.3⁰	*Gaidaev*	155	66
4	Vrăjitor	1700	3.03⁴	47⁰	*Podoleaco*	95	38
	Mârțoaga	1700	03²	47⁰	*Rădulescu*	1033	402

Iubita (Bandi și Iasca) aparține d-lui N. Stăncilescu
Pariu Mutual: Tribună: 10; 10, 10; Peluză: 12; 11, 13 lei

II. PREMIUL JUGURTHA — Cursă de condiție — 1700 metri
(15,55) 8000, 2000, 1000 lei

1	Ideal	1740	2 36¹	1 29⁷	*Gaidaev*	17	19
2	Torent	1740	36²	29⁸	*Crainic*	24	31
3	Peceora	1740	42⁸	33⁴	*Grünwald*	40	30
d	Catinca	1760	47⁰	35⁴	*Ghinea*	218	120

Ideal (Elector și Igen O) aparține d-lui I. Bugulescu
Pariu Mutual: Tribună: 17; 11,11; Peluză: 19; 11, 12 lei

III. PREMIUL MARGRABINA — Cursă după record — 1700 m.
(16,22) 9000, 2300, 1000, 700 lei

1	Pock	1740	2.39⁴	1.31⁶	*G. Crainic*	65	71
2	Havana	1780	39⁶	29⁷	*A-yevsky*	18	20
3	King Worthy	1740	39⁰	31⁸	*Ghinea*	83	82
4	Brebenea	1740	42⁵	33⁴	*Gaidaev*	32	23
	Sorvaneț	1760	48⁴	35⁷	*Borisiac*	93	116

Pock (Adonis și Prinzessin Etawah) aparține d-nei Pica Marinescu
Pariu Mutual: Tribună: 65; 19, 13; Peluză: 71; 19, 12 lei

IV. PREMIUL DAKOTA — Handicap — 2100 metri
(16,48) 9000, 2300, 1000, 700 lei

1	Primrose	2220	3.18⁵	1.29⁵	*T. Marcu*	48	57
2	Bruma II	2140	18⁸	32⁸	*Komarnitky*	42	34
3	Ciclon	2100	20	34⁵	*Dobrescu*	17	19
4	Friederike	2160	26	35⁴	*G. Crainic*	67	78
d	Leu	2120	20⁵	34⁴	*Marcenco*	96	80

Primrose (Baka și Meernixe) aparține Herg. Redea-Alexeni
Pariu Mutual: Tribună: 48; 17, 21; Peluză: 57; 18, 18 lei

V. PREMIUL NISA — Cursă de condiție — 1700 metri
(17,15) 12000, 3500, 1500, 1000 lei

1	Wins. Josedale	1820	2.53³	1.35²	*Cerkasoff*	14	12
2	Furor	1720	54⁵	41⁹	*T. Popa*	810	397
3	Va-ta	1740	55⁹	41¹	*Drăgotescu*	324	265
4	Tais	1700	58¹	44⁸	*Zabelin*	241	318
	Ștrengar	1760	59	41⁷	*A-yevsky*	23	33
	Desiș	1700	3.06¹	49⁶	*Ghinea*	700	795
	Diadia Lui	1700	06³	49⁶	*Dobrescu*	3240	530
d	Extra	1760	02⁶	43⁸	*M. Pavlic*	261	265

Winsome Josedale (Main Mc Elwyn și Datty's Senator) aparține Contesei E. Benckendorff
Pariu Mutual: Tribună: 14; 12, 22, 15; Peluză: 12; 12, 19, 14 lei

VI. PREMIUL BOB ARMSTRONG Cursă de condiție — 2100 m.
(17,40) 12000, 3500, 1500, 1000 lei

1	Gruia	2120	3.10⁸	1.30	*A-yevsky*	35	30
2	Amsel	2140	11¹	29⁸	*Borisiac*	61	66
3	Blondela	2140	11⁴	29⁴	*T. Marcu*	76	61
4	Talaz	2140	17	32¹	*Dumitrescu*	1017	332
d	Margaret T.	2160	12⁸	29¹	*Cerkasoff*	16	16

Gruia (Strolch și Grija) aparține Herg. Statului Rusețu
Pariu Mutual: Tribună: 35; 21, 16; Peluză: 30; 25, 30 lei

VII. PREMIUL NOGRAD — Cursă după record — 2100 metri
(18.03) 11000, 3000 lei

1	Joppa Hanov.	2200	3.16⁹	1.29⁵	*Cerkasoff*	10	10.50
2	Casatca	2100	17¹	33⁹	*G. Ghinea*	120	47
d	Szelvesz	2180	28¹	35⁸	*Komanitky*	2228	82

Joppa Hannover (Peter the Brewer și Sister Bertha) aparține Contesei E. Benckendorff
Pariu Mutual: Trib. 10; Peluză: 10.50 lei

VIII. PREMIUL JARNAC — Handicap — 2100 metri
(18,24) 11000, 3000, 1200, 800 lei

1	Durdulia	2100	3.20	1.35⁸	*S. Corol*	23	26
2	Tava	2100	20	35⁸	*Drăgotescu*	73	31
3	Pleava	2220	21	30⁹	*Dobrescu*	47	31
4	Lăcrămioara	2180	24	33⁸	*Crotenco*	2	4/2

Durdulia (Centurion Molodoi și Dame) aparține dnei M. Neguț
Pariu Mutual: Tribună: 23; 15, 18; Peluză: 26; 13, 28 lei

IX. PREMIUL JONGLEUR — Handicap — 1700 metri
(18,52) 9000, 2300, 1000, 700 lei

1	Pati Worthy	1720	2.47	1 37¹	*M. Pavlic*	41	31
2	Bebeca	1720	47¹	37⁸	*Cobeliac*	59	186
3	Izma	1760	48	35⁸	*Crainic*	29	36
4	Sultan II	1780	49³	35¹	*Gaidaev*	77	100
	Igen	1720	50⁸	39	*D. Dobrescu*	53	42
	Mura II	1760	52⁸	38⁸	*T. Marcu*	138	141
	Valona	1740	53⁴	39⁸	*A. Bota*	108	100
d	Spic	1700	54	42⁴	*Komarnitky*	218	105

Pati Worthy (Volo Worthy și Palika) aparține d-lui N. Hodrescu
Pariu Mutual: Tribună: 41; 19, 28, 17; Peluză: 31; 16, 23, 18 lei

Antrenamentul dela Băneasa

Eri dimineață, pista de curse a Hipodromului Băneasa a fost pusă la dispoziția antrenorilor pentru pregătirea concurenților Derby-ului.

Foarte mulți proprietari și oficiali au ținut să asiste la acest antrenament.

S'au dat galopuri serioase pe distanțe în jurul celei de 2000 metri.

Tot eri s'a observat o mai mare activitate la startinggatte. S'au făcut repetate încercări atât cu cai de doi ani cât și cu o parte din vârstnicii cari fac dificultăți la plecare.

Este un lucru îmbucurător dat fiind că numai prin exerciții repetate la mașină se vor obișnui unii cai să plece, ușurând mult sarcina starterului care în acest an n'a fost dintre cele mai facile.

Trecând la galopurile date, se cuvin menționate:

HAZLIU încălecat de Oprescu, a fost trimis în tovărășia lui ȘERBAN, încălecat de Iosza. A fost un galop serios dat pe distanța de 2.000 metri. După parcurgerea distanței „DERBYSTUL" a dispus de puțin de colegul lui de antrenament. Cu toate că Șerban nu este un cal de dimineață, totuși forma arătată de mânzul d-lui Pațac este dintre cele mai bune.

GABENS, a dat un galop tot pe 2000 m. celor doi reprezentanți ai lui în Derby.

OȘTEAN încălecat de Radu Cristea, a fost însoțit de LI, încălecat de Hutuleag și ALUNA, având în șea pe Tănase.

Mergându-se în alură susținută, Oștean — după cum era și normal — a dispus cu mare ușurință de colegii de antrenament, dintre care Aluna este un alt cal în exercițiile de dimineață.

Prezumtivul câștigător al clasicei probe de Duminică se află în minunată formă.

Pe aceiași distanță de 2000 metri au lucrat și STOP având în șea pe Iosza, MARCHE EN AVANT încălecat de Direr și FOULAUBIN încălecat de Vincent.

STOP a dat deplină satisfacție câștigând cu ușurință acest galop.

Pentru noi, totuși nu spune mare lucru, căci Marche en avant nu este un cal de 2.000 metri, iar Foulaubin nu reprezintă actualmente mare lucru.

Pe distanța de 1800 m., Romanes a dat un galop serios lui NAPLOM încălecat de Ilinca și CODRU având în șea pe Mullot.

Cu forma arătată în acest galop, Naplom credem că va avea un cuvânt hotărâtor de spus în marile probe clasice ale anului.

BANEASA
Publicarea greutăților
Ziua XII-a Duminică 29 Mai 1938

PR. GOARNA — H'cap — Vânz. 1500 metri — 20.000 lei	
Banu Oltenici	68
Neta	63
Carmen	61½
Aghiuță	61
Răstel	60½
Jane	60
Cărăbuș	57½
Stefania	56
Elada	55½
Furtuna	59½
Boshko	54½
Ghiaurroaica	54½
Lieurici	53½
Nelson	50½
Tini	50
Natașa	50
Orz	50
Puișor	48
Elvira	47½
Jessica	46½
Spătar	42½
Corina	41½
Hotoaica	40

PR. LOVELY — W.-Handicap 1200 metri — 25.000 lei	
M. en avnat	80
Weekend	76
Bairam	74½
Biribi	73
Avanti	69½
Tuluța	69½
Neta	67½
Korvin	62
Favoritul meu	62
Mayar	61
Ștefania	60
Drapel	59½
Furtuna	60½
Elada	59½
Visina	59½
Amaranthe	59
Giovani	58½
Tini	55½
Natașa	54½
Marina	54½
Bondar	54
Aluna	52½
Titirez	48½
Ciurlan	45½
Yadjam	45

PR. NISTRU — H'cap — 1700 m. 35.000 lei	
Răvaș	68
Scârbă mică	67
Danciu	64
Rubin	62½
Parabola	62½
Luța	61½
Aleluia	60
Hop și eu	59
Bard	58
Omuța	57
Geza	55
Boccacio	53½
Magnat	52
Carmen	52
Pok	52
Sukoro	51½
Farmec	51
Cin'te ține	51
Goblin	50½
Obor	50½
Gluma	48
Favoritul meu	46
Ghiaurroaica	45½
Flor Fina	45½
Caiafa	44½
Hoața	43½
Orz	41
Meșterul Manole	40½
Costinel	40
Yadjam	40
Apolo	40

INFORMAȚIUNI

● **Alergările de astăzi încep la ora 15 precis.**

● **In reuniunea de astăzi, Jockey Club-ul a dispus să se organizeze pentru prima oară „PARIUL PRIMILOR DOI SOSIȚI".**

● **Astăzi la Băneasa se organizează un nou pariu austriac, având drept miză inițială suma de 30.000 lei.**

● *La secretariatul Jockey-Clubului se fac astăzi retrageri pentru cursele de Duminică 29 Mai crt.*

● *La secretariatul Societății Hipice se face astăzi publicarea inscrierilor pentru reuniunea din 1 Iunie crt.*

● **Eri la Băneasa-Trap, pariul austriac început cu miza de 43.280 lei, a ajuns la 60.200 lei și s'a închis după alergarea Premiului Bob Armstrong câștigat de Gruia.**

● Eri la Băneasa-Trap s'au plătit la event cotele:

TRIBUNA

Iubita—Ideal 20
Ideal—Pock 195
Pock-Primrose 900
Primrose—Winsome Josedale 57.
Winsome Josedale — Gruia 58.
Gruia—Joppa Hannover 42
Joppa Hannover-Durdulia 23
Durdulia—Pati Worthy 93.

PELUZA

Iubita—Ideal 20.
Ideal—Pock 136
Pock—Primrose 650
Primrose—Winsome Josedale 53.
Winsome Josedale-Gruia 46
Gruia—Joppe Hannover 42
Joppe Hannover-Durdulia 23
Durdulia-Pati Worthy 88.

● **La pariul ordinei s'au plătit cotele:**
Iubita-Zenit 13.
Ideal-Torent 60.
Pock-Havana 45.
Primrose-Bruma II 650.
Gruia-Amsel 185.
Joppa Hannover-Casatca 17.
Durdulia-Tava 88.
VA-TA cu 9 zecimi de secundă; noul record 1.41.1.

● *JARVIS a fost vândută de Contesa Benckendorf d-lui M. Pântecan. Iapa a trecut în antrenament la G. Ghinea.*

● *Tot la G. Ghinea a venit în antrenament și Avanti III.*

● La PARIUL ORAȘ din strada Matei Millo nr. 2 se primesc pariuri martingale și simple.

Marele Premiu al orașului Hamburg

Zilele trecute s'a disputat la Hamburg importanta probă dotată cu 2500 Mărci, adică în lei aproximativ 1.000.000 și fugită pe 2600 metri.

„GROSSER PREIS DER HANSESTADT HAMBURG"

Această probă a fost disputată de un lot de 15 concurenți de cea mai bună calitate printre care și campionul „Probst".

Victoria, după o cursă viu disputată, a revenit armăsarului de 4 ani PETER VON LURUP, care a dispus de 2 lungimi de PROBST dela care primea un handicap de 100 metri.

De remarcat că deși distanța a fost de 2600 metri, primii 5 sosiți au mers sub 1,25 pe kilometru.

Rezultatul technic a fost:

1. Peter von Lurup	**2620**	**J. Frömming**	**1.23.7**
2. Probst	**2720**	**Ch. Mills**	**1.21**
3. Circe	**2660**	**Besitzer**	**1.22.9**
4. Indian	**2660**	**Am. R. Ebling jr.**	**1.23.7**
5. Peter Pink	**2640**	**J. Spiess**	**1.24.4**

ATLETISM

M. S. Marele Voevod Mihai

patronează primele concursuri atletice străjereştice se vor desfăşura într'un cadru festiv

Marea întrecere atletică între stolurile străjerilor şi străjerelor din Capitală care începe Duminică 29 Maiu, ora 16, pe stadionul A. N. E. F. se va desfăşura într'un cadru impozant potrivit cu importanţa acestei grandioase competiţiuni.

Pentru deplina reuşită a concursului Straja Ţării a luat toate măsurile asigurând un cadru adecuat.

Solemnitatea deschiderii se va desfăşura în felul următor:

ORA 10. — SOSIREA M. S. MARELE VOEVOD MIHAI

Revista concurenţilor.
Ceremonialul ridicării pavilionului.
Cuvântul comandantului Străjii Ţării.
M. S. Marele Voevod va deschide primele concursuri străjereşti.
Trei bubuituri de tun.
Sborul baloanelor colorate.
Legământul rostit de străjerul Roşanu Ion (Stolul lic. Cantemir).
Retragerea concurenţilor la locul de adunare.
Apariţia juriului.

ASTAZA SE INCHID INSCRIERILE

Astăzi Joi, 26, ora 19, se închid înscrierile în vederea concursurilor. Stolurile vor trebui să înainteze numele străjerilor indicând probele pentru care concurează.

STRAJERII ŞI STRAJERELE SE PREGATESC

Pentru o cât mai onorabilă prezentare străjerii şi străjerele din Capitală s'au antrenat în ultimul timp pe stadionul A. N. E. F. sub supravegherea profesorilor şi profesoarelor de educaţie fizică şi a studenţilor dela A. N. E. F.

NUMEROASE PREMII

Stolurile ca şi concurenţii care se vor remarca la aceste campionate vor primi frumoase premii constând din diplome, plachete şi obiecte străjereşti donate de marile magazine şi întreprinderi.

Impărţirea premiilor se va face într'un cadru festiv în ziua de 4 Iunie.

Rezultatele concursului internaţional dela Bruxelles

Bruxelles, 25. — *Aci s'a desfăşurat un concurs atletic internaţional, care a înregistrat următoarele rezultate tehnice:*

SENIORI

100 m.: *Dechenne (U.) 11 s.*
400 m. garduri: *Netter 59 s. 4/10.*
Greutate: *Noël (S. F.) 14 m. 08.*
800 m.: *Schoreven (Un.) 1 m. 58 s. 5/10.*
400 m.: *Theubet 51 s. 4/10.*
1.500 m.: *Mostert (U.) 3 m. 58 s. 4/10.*
Lungime: *Ronjou 6 m. 53.*
Înălţime: *Iwicki 1 m. 70.*
Prăjină: *Kuss 3 m. 50.*
10.000 m.: *Verschieren 34 m., 33 s., 2/10.*
Disc: *Noël 46 m. 35.*

JUNIORI

600 m.: *Brauthomme 1 m., 26 s., 4/10.*
80 m.: *Brackman 8 s., 9/10.*
Lungime: *Prudent 6 m. 42.*
Înălţime: *De Menbrison 1 m. 65.*
Greutate: *Leleu 15 m. 36.*

Atleţii italieni sunt în formă

Roma, 26. — In întreaga Italie s'a desfăşurat Duminică campionatul cluburilor din divizia naţională.

Printre rezultatele care merită să fie menţionate, vom sublinia, aruncarea lui Oberweger care la Trieste a stabilit un nou record la disc. aruncând 51 m. 49, rezultatul lui Dalli la 200 m. 22 s. 3, cursa lui Lanzi pe 800 m. în 1 m. 52 s .4, cea a lui Radaelli pe 400 m. garduri 57 s. 6, săritura lui Maffei 7 m. 34 şi performanţa excelentă a tânărului Consolini, care a aruncat discul 45 m. 85.

Informaţiuni

Cursa Paris-Aubigny (160 km.) a fost câştigată de Levert, care a acoperit distanţa în 3 ore 54 min.

*

Alergarea Paris-Caen rezervată cicliştilor amatori s'a sfârşit cu victoria lui Roger Paris.

Invingătorul a parcurs distanţa în 6 ore 45 min. 07 sec., cu o iuţeală mijlocie de 34 km. 237 pe oră.

BROWN

se distinge la campionatele universitare ale Angliei

Londra, 25. — **Iată rezultatele celei de a doua zi a campionatelor universitare ale Angliei disputate la Withe City, în cursul cărora s'a impus cunoscutul atlet Brown:**

100 yardzi: **Wells 10 s. 1/10, Seymour.**
220 yardzi: **Ienkins 22 s. 410.**
440 yardzi: **Brown (C.) 49 s. record.**
880 yardzi: **de Vere 1 m. 57 s. 5/10.**
O milă: **Franks 4 m. 24 s. 6/10.**
3 mile: **Castairs 14 m. 53 s.**
120 yardzi garduri: **Scopes 15 s. 6/10.**
440 yardzi garduri: **Irwin 55 s. 8/10.**
Înălţime: **Kennedy, 1 m. 80.**
Prăjină: **Yelder, 3 m. 50.**
Greutate: **Schniedermann 13 m. 09.**

Rezultatul general: **Oxford 79 puncte, Londra 44 puncte ½, Cambridge 33 puncte.**

De pe pistă...

Iată câteva spicuiri din rezultatele franceze:

Marsilia: *Blanc a acoperit 100 m. în 10 s. 8/10, dar... ajutat de vânt.*

Goix a acoperit 800 m. în 2 m. 1 s.

Clermont-Ferrand: *Garavel a făcut 11 s. 1/10 pe 100 m. şi 52 s. 4/10 pe 400 m., iar Mardel a aruncat sulita 43 m. 06.*

*

La Praga s'a organizat un concurs între atleţii din Germania şi Cehoslovacia, la care s'au înregistrat următoarele rezultate:

400 m.: *Vogt (G.) 53 s. 2;* 800 m.: *Rosiky (C) 2 m. 4 s. 4;* 5.000 m.: *Hosek (C.) 16 m. 5 s. 9;* 1.500 m.: *Reim (G.) 4 m. 21 s. 2;* lungime: *Waldhauser (G.) 6 m. 47;* înălţime: *Honolka (C.) 1 m. 73;* greutate: *Woellke 15 m. 42;* disc: *Tippmann 39 m. 79;* suliţă: *Novak (C.) 52 m. 29;* 4× 100 m.: *Berlin 45 s., Praga 45 s. 8/10.*

*

Neumann a aruncat la Basel cu suliţa 67 m. 90, stabilind cu această ocaziune un nou record elveţian.

Astăseară, comisia demarş ţine şedinţă

Astă seară în localul federaţiei române de atletism, comisia de marş va ţine o importantă şedinţă, în cursul căreia se va stabili programul de lucru.

Ciaclani nu face deplasarea la Belgrad

Deoarece Ştefan Ciaclan este indisponibil, în locul lui va face deplasarea la Belgrad, Slobozeanu dela Stadiul Român.

In acest scop, atletul de la Bragadiru a fost convocat pentru astăseară la ora 18,30 la F. R. A

Volley-basket-ball

Astăzi începe campionatul interşcolar de basket-ball

Eri după amiază urmau să se dispute pe terenul Sportul Studenţesc, primele partide de basket-ball din cadrul campionatului interşcolar.

Erau programate patru partide, însă majoritatea echipelor neprezentându-se, matchurile au fost amânate pentru astăzi şi se vor disputa după următorul program:

1. *Ora 15:* Cantemir V. — M. Viteazul.
2. *Ora 16:* M. Eminescu—Sf. Iosif.
3. *Ora 17.* Gh. Lazăr — Sp. Haret.
4. *Ora 18:* Cantemir Vodă — Sf. Andrei.

Cum pentru astăzi erau programate partidele dintre învingătorii matchurilor 1 cu 2 şi 3 cu 4, e probabil ca acestea să se dispute Vineri 27 Mai împreună cu partida de volley-ball dintre Sf. Sava-Cantemir şi cea de basket-ball dintre Sf. Sava-Matei Basarab. Celelalte partide d e volley şi basket-ball (semifinalele şi finalele) e posibil să fie programate pentru Duminică după amiază, sau vor rămâne pentru săptămâna viitoare.

Primele rezultate din campionatul universitar de volley-ball

Eri s'au disputat pe terenul C. F. R. din splaiul Independenţii, primele partide din cadrul campionatelor universitare de volley-ball.

Partidele au fost extrem de disputate şi urmărite de un mare număr de studenţi, veniţi să-şi încurajeze colegii.

Rezultatele obţinute sunt următoarele:

A.N.E.F.-Politehnica, 15-5; 15-11.

Medicina umană-Arhitectura, 15-5; 15-7.

Dreptul - Medicina veterinară, 12-15; 15-13; 15-14.

Singura surpriză o constitue victoria studenţilor în drept, care deşi numai cu patru jucători, au reuşit să dispună de Veterinari, care au prezentat formaţia completă. In urma acestor rezultate s'a ucalificat pentru turul viitor, următoarele facultăţi: A.N.E.F., Medicina umană, Dreptul şi probabil Teologia care nu a putut lua parte la primul tur.

PROGRAMUL DE ASTAZI

Astăzi vor continua pe acelaş teren matchurile semifinale de volley-ball.

Totodată se vor disputa şi primele partide de basket-ball, dacă bine înţeles va fi timp suficient. Jocurile vor începe la ora 15.

Şedinţele de astă seară dela F. R. B. V.

In localul U. F. S. R. din str. G. Cantacuzino 33, se va ţine astă seară la ora 20.30 o importantă şedinţă a comisiei supportantă şedinţă a comisiei suţia d-lui procuror Aristide.

Intru cât campionatul regional se apropie de sfârşit, se vor judeca toate apelurile rămase restanţă.

In acest scop au fost invitaţi să fie prezenţi delegaţii grupărilor interesate, cunoscând că în caz contrar comisiunea va judeca în lipsă.

In vederea judecării acestor apeluri, comisia superioară a cerut ligei „Muntenia" foile de arbitraj şi relaţiile la următoarele partide:

1. Aurora—Sp. Studenţesc din cupa Fantinelli.
2. Memoriul grupărilor Telefon Club—C. F. R. la matchul de mai sus.
3. Hotărârea comisiei de judecată pe lângă liga „Muntenia", cu privire la matchul de mai sus.
4. Sp. Studenţesc — O.C.B., pentru îngustimea fileului.
5. Telefon Club—O. C. B. din cupa Legraine.
6. Decizia ligii la acest match.
7. E.F.A.—Pebe, din 17 Oct. 1937.
8. Decizia comisiei de judecată cu privire la acest match.

Tot astăseară la ora 21, liga regională Muntenia ţine şedinţă pentru a soluţiona toate contestaţiile.

Pentru acestea sunt convocaţi toţi delegaţii grupărilor în cauză.

TENNIS

Bogdan, campion al Iaşilor

In zilele de 21 şi 22 Mai au avut loc la Iaşi campionatele de tennis.

Dăm mai jos rezultatele tehnice:

Simplu domni: Bogdan-Tomoriceanu, 6—0, 6—1; Geller-Klamer, 6—0, 6—1; Socor- U. Fighiodoni, 6—4, 5—7, 6—3; Waisman-Alexandrov, 7—5, 6-4; Urbanovici-A. Fighiodoni, 6-4, 6—4; Hefter-Grănescu, 6—3, 6—2; Grad-Aron, 6—1, 6—0; Sturdza-Waisman, 6—2, 6—3; Bogdan-Nonel Racoviţă, 6—3, 6—1; Socor-Geller, 6—0, 6—1; Sturdza-Urbanovici, 6—0, 6—1; Grad-Hefter, 6—2, 6—2; Bogdan-Socor, 6—1, 6—2; Grad-Sturdza, 6—2, 6—1.

Finala: Bogdan-Grad, 6—3, 6—2, 9—7.

Simplu Doamne: Heitel-Werner, 6—0, 6—1; Comănescu-Jurist, 6—0, 6—0.

Finala: Comănescu-Heitel.

Dublu Domni: Alexandrov-Socor - Urbanovici - Waiman, 6—4, 6—1.

Finala: Hefter-Tomoriceanu-Angelo-Ugo - Fighiodoni, 7—5, 6—4.

Finala: Alexandru - Socor Hefter-Tomoriceanu, 6—2, 6—2.

Dublu mixt: Comănescu-Socor-Heitel Hefter, 6—4, 6—1.

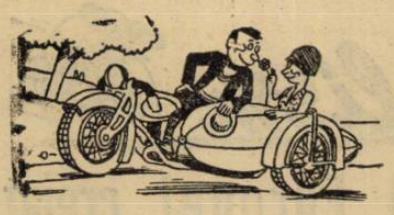

ciclism

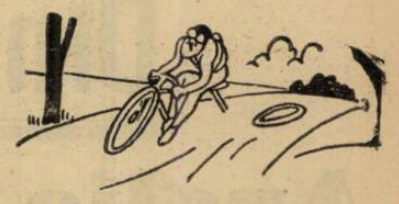

600 km. în trei zile vor străbate cei 100 ciclişti în Cupa Restauraţiei

Am anunţat din vreme că în zilele de 6—7—8 Iunie, se va desfăşura cea mai frumoasă alergare ciclistă: „Cursa Restauraţiei".

Infiinţată anul trecut, alergarea a cunoscut un succes nebănuit, alergătorii fiind felicitaţi de însuşi M. S. Regele Carol II-lea, căruia învingătorul — Nicolae Ion Ţapu — I-a înmânat un ulcior cu apă adus depe meleagurile unde M. Sa a poposit, întorcându-Se în ţară şi aducând nădejdea unor vremi mai bune.

Succesul obţinut a însufleţit şi mai mult pe organizatorii care sunt decişi să dea o amploare deosebită cursei, — oricare ar fi preţul regiei.

Este un fapt care se cuvine şi cadrează cu importanţa alergări, deoarece competiţiunea, dincolo de valoarea ei sportivă, prezintă un simbol, ea venind să sărbătorească momentul istoric petrecut la începutul lui Iunie 1930, — printr'o întrecere în care 100 de ciclişti, unind în trei zile locul istoric Vadul Crişului cu Capitala, îşi vor disputa întâietatea.

600 de km. de acoperit în trei zile şi aducând M. Sale Regelui apă depe meleagurile unde au poposit în Iunie 1930, este o competiţiune care, dincolo de faptul în sine, sportiv reprezintă un simbol şi o valoare excepţională.

Pedalând trei zile, aproape 100 de ciclişti îşi vor disputa întâetatea, unind localitatea devenită istorică, Vadul Crişului, satul acela patriarhal, ascuns sub poalele Bihorului, cu Bucureştii.

CEA MAI FRUMOASA ALERGARE

Alergarea este cea mai frumoasă din întreg calendarul ciclist.

Frumoasă ca însemnătate: sărbătorirea Restauraţiei.

Frumoasă ca traseu: pe şoseaua gudronată băeţii vor străbate minunatele meleaguri ardelene, trecând prin Ciucea, Cluj, Câmpia Turzii, Alba Iulia, Sibiu, Făgăraş, Braşov, Bucureşti.

O rută plină de un pitoresc unic.

Frumoasă ca dispută: o sută de ciclişti în frunte cu quintesenţa pedalei noastre se vor război dârz.

Premii numeroase de valoare şi în plus marea cinste de a înmâna Suveranului ţării un ulcior cu apă, un ulcior ca acelea din care tânăra ţărancă din Vadul Crişului, I-a dat să bea acum opt ani.

Iată de ce cursa Resturaţiei este cea mai frumoasă alergare a calendarului ciclist.

PREPARATIVE INTENSE

La „F.R.S.C." sunt în curs preparativele necesare în vederea regiei acestei probe.

Astfel, există o corespondenţă intensă între oraşele „cap de etapă", pentru organizarea primirilor şi a găzduirei celor 100 de concurenţi.

La Vadul-Crişului, comitetul de primire de anul trecut, se îngrijeşte de reţinerea camerelor la un hotel-cabană, situat la 4 km. — în inima Bihorului — într'o regiune de toată frumuseţea.

PREMII NUMEROASE

Pentru a încuraja elementele merituoase şi spre a oferi un stimulent alergătorilor, organizatorii au fixat următoarele premii:

Pentru alergătorii de categoria I-a şi a II-a premiile clasamentului general sunt: 10.000, 50.000, 3000, 2000, 1000, 1000, 1000, 1000, 1000 şi 1000 lei. Pentru alergătorii de categoria III premiile clasamentului general sunt: 3000, 2000, 1000, 1000 şi 1000 lei.

NICOLAE ION TAPU
câştigătorul de anul trecut al probei

PREMIILE PE ETAPE

Pentru a nu lâncezi cursa pe etape şi a da prilejul cât mai multor alergători să obţină premii, forul organizator a fixat şi premii pe etape. Astfel, alergătorilor de categoria I-a şi a II-a, cari vor face o medie de cel puţin 32 km. pe oră, li se vor împărţi, după cum urmează câte 3 premii de fiecare etapă: 3000, 2000 şi 1000 lei. Alergătorilor de categoria III-a li se vor împărţi următoarele premii pe etape: 2000, 1000 şi 1000 lei.

Controlul probei se va închide la 20% din timpul primului sosit, pentru alergătorii din categoria I-a şi a II-a, iar pentru cei de categoria III-a la 25% din timpul primului sosit.

UNDE ŞI PANA CAND SE PRIMESC INSCRIERILE

Inscrierile se primesc la sediul F.R.S.C.-ului din calea Victoriei 29, însoţite de taxa de 100, până în ziua de 1 Iunie 1938.

ALTE PREMII

E de aşteptat ca, pe lângă aceste premii oficiale, comitetele şi diferiţii susţinători ai sportului din oraşele cap de etape să ofere alte premii.

— em. i. —

Neuville a câştigat „Turul ciclist al Belgiei"

A. Loucke a câştigat ultima etapă

Ultima etapă a „Turului Belgiei", competiţiune ciclistă desfăşurată în cinci zile, s'a disputat pe distanţa Liége-Bruxelles (237 km.), sfârşindu-se cu victoria Loucke, care la demarajul final a învins pe Pirmez.

Învingătorul a parcurs distanţa în 7 ore 25 min. 30 sec.

In clasamentul general, victoria a revenit lui Neuville care a parcurs întreaga distanţă a „Turului Belgiei" în 32 ore 45 min. 17 sec.

Ritservelde şi Demondt s'au clasat în ordine.

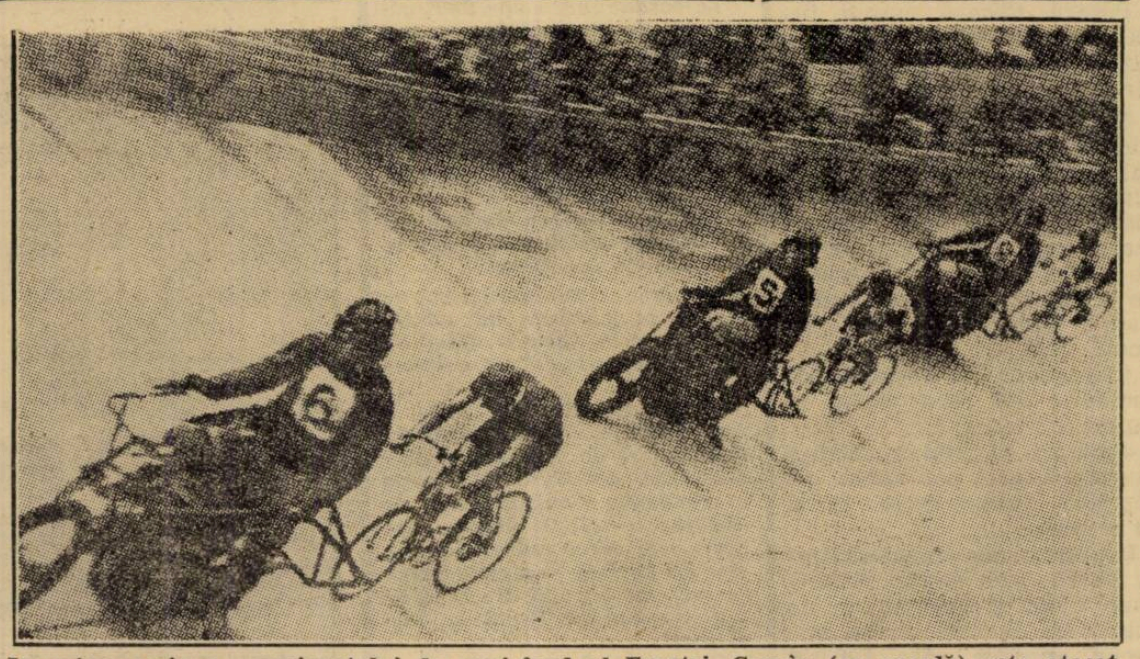

In prima serie a campionatului de semi-fond al Franţei, Cornès (pe coardă) este atacat de Lemoine (5) care la rându-i este atacat de Lacquehay

Duminică se va alerga „Cupa Canarache"

Pentru a încuraja sportul ciclist şi pentru desvoltarea spiritului pe echipe d. Vasile Canarache, preşedintele F. R. S. C.-ului, donează o cupă, ce se va disputa Duminică 29 Mai a.c.

Cupa se aleargă pe echipe de cluburi afiliate la F. R. S. C. şi formate numai din categoriile începători şi a 3-a.

Echipele vor fi formate din minimum 3 şi maximum 5 alergători, din care primii 3 contează în clasamentul general.

Este interzis alergătorilor de a întrebuinţa în cursă schimbătorul de viteză şi de a primi orice fel de ajutoare dela persoanele particulare sau oficiale cari urmăresc cursa. Coechipierii se pot ajuta între ei în orice fel.

Cursa se dispută pe distanţa Bucureşti—Giurgiu, cu sosirea în centrul oraşului.

Controlul de închidere este la 30 de minute după primul sosit.

Adunarea concurenţilor va avea loc în piaţa cimitirului Bellu, la ora 7 şi jumătate, plecarea dându-se la ora 8 şi jumătate.

Inscrierile însoţite de taxa de lei 50 pe echipă se primesc la sediul F. R. S. C., până în ziua de Vineri 27 Mai a. c., ora 19, în Calea Victoriei 29, et. 3.

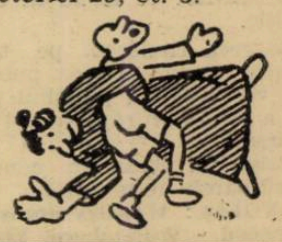

automobilism

Cursa pe kilometrul cu plecare din mers, se va ţine la 25 Iunie

A doua zi se dispută concursul de rezistenţă pentru „Cupa Carpaţilor"

Proba de viteză pe kilometrul cu plecare din mers a fost sortită pentru ziua de 25 Iunie, când se va desfăşura pe şoseaua Ploeşti-Câmpina între bornele kilometrice 74 şi 79.

Deşi aparenţele nu sunt prea favorabile acestei întreceri — numărul maşinilor capabile să realizeze performanţe de valoare este foarte redus — credem că, cu acest prilej se vor înregistra, în clasa trăsurilor de sport, rezultate foarte bune.

In ce priveşte recordurile în fiinţă nu credem că Iorgu Ghica va fi înlocuit în fruntea tabloului recordurilor naţionale.

Trecând la altă ordine de idei ne vom manifesta convingerea că alergarea va fi destul de populată şi aceasta datorită faptului că proba urmează să deservească formula competiţiunei de rezistenţă pentru

CUPA CARPAŢILOR

Această probă se va disputa a doua zi, 26 Iunie, pe parcursul: Sinaia-Târgovişte-Fundata-Piteşti-R. Vâlcea-Sibiu-Făgăraş - Braşov-Sinaia (517 km.) şi în ea se va ţine cont de viteza realizată de trăsuri, în cursa pe kilometrul lansat.

„Marele Premiu Comminges"

In împrejurimile oraşului Toulouse se va organiza în regia Automobil Clubului Franţei „Marele Premiu Comminges", cursă de viteză pe circuit, care se va desfăşura pe 495 km., în condiţiunile nouei formule.

Competiţiunea se desfăşoară pe un circuit sinuos în lungime de 11 km

Din străinătate

Anglia-Franța
la Paris pe stadionul Colombes

Pe stadionul renovat dela Colombes se dispută azi după amiază matchul dintre reprezentativele Angliei și Franței.

Partida constitue fără îndoială, cel mai de seamă eveniment sportiv al zilei.

Unsprezecele britanic, care a suferit o neașteptată înfrângere Sâmbătă la Zürich, va căuta desigur să se reabiliteze azi în fața publicului parizian și să demonstreze adevărata clasă a soccerului englez, cu atât mai mult, cu cât sportivii francezi vor fi în curând martorii unei competiții footballistice de mare anvergură. la care „maeștrii" sportului cu balonul rotund, nu participă.

Pe de altă parte, gazdele susțin ultimul lor match de antrenament înainte de campionatul mondial și comportarea lor de azi va constitui un indiciu asupra șanselor ce le au în competiție.

Deaceea francezii, pe teren propriu, încurajați de publicul lor, vor face tot posibilul pentru a scoate un rezultat cât mai onorabil.

Belgianul Baert va conduce următoarele formațiuni :

ANGLIA : Woodley-Sproston-Hapgood - Willingham, Young, Welsh - Matthews, Robinson, Broome, Goulden, Bastin.

FRANȚA : Di Lorto-Cazenave, Mattler-Delfour, Jordan, Diagne-Aston, Courtois, Nicolas, Heisserer, Veinante.

VIENA
FINALA „CUPEI AUSTRIEI"

Azi la Viena se joacă pentru ultima oară finala „Cupei Austriei".

Ca și la noi, pentru prima oară, s'a calificat pentru acest ultim act al popularei competițiuni. o echipă din liga a II-a, „Schwarz-Rot" (fostul W.A.C.). Roș-negrii însă au foarte puține șanse în matchul de azi, mai ales că Duminică au cedat cu un scor destul de categoric unei formații modeste.

(„Strassenbahn" i-a învins cu 3—0).

Așa că celălalt finalist „Wiener Sportklub" (al doilea în clasamentul Austriei) se poate considera câștigător sigur.

Echipele vor juc aîn următoarele formațiuni :

W. S. C. : Klimosch - Graf, Purz-Vavra, Kment, Galli-Krall Karszmarski, Geiter, Gallas, Smistik.

SCHWARZ-ROTH : Büttner-Ludwig, Opl I - Ratauscher, Klein, Swatosch - A. Huber, Nietsch, Herdin, Opl II, Janko.

UNGARIA
ULTIMA ZI DE CAMPIONAT

Ultima zi a campionatului ungar se dispută azi.

Cele 7 matchuri prezintă foarte puțin interes, întrucât ele nu pot influența clasamentul.

Iată programul :

Ferencvaros—Elektromos.
Budai 11 — Nemzeti.
Taxi — Kispest.
ETO — Hungaria.
Ujpest — Szeged.
Bocskai — Budafok.
Törekvés — Phoebus.

George Leclerc
pleacă astăzi spre București

Primim din Paris știrea că managerul lui Toma Aurel, Georges Leclerc, pleacă astăzi Joi, 26 Mai spre București în vederea matchului pensionarului său pentru campionatul Europei la categoria cocoș.

Adversarul lui Toma Aurel va sosi în București în cursul săptămânii viitoare.

Italianul Cattanco vine însoțit de managerul său Gramegna.

Georges Leclerc va sosi în București, probabil Duminică, 29 Mai dimineață.

Aviație

Marele premiu aviatic de turism se dispută la 8 Iunie

La 8 Iunie se vor desfășura mari serbări organizate de un comitet prezidat de d. ministru general Gabriel Marinescu, prefectul poliției Capitalei.

In cadrul acestor serbări va fi organizată și o competițiune aviatică, care prin valoroasele premii cu care este înzestrată este menită să devie cea mai importantă manifestațiune sportivă de aviație și un factor de mare aport în propaganda sborului.

Concursul se va organiza sub auspiciile „Federației Aeronautice Regale a României" conform codului general sportiv F. A. I.

Eroul general Enescu a murit într'un accident de avion

Eri dimineață cercurile aviatorilor au fost profund impresionate de tragicul accident de avion petrecut deasupra pădurii Pucheni de lângă Ploești, în care și-a găsit moartea generalul aviator Enescu Athanase și adjutantul State Zaharia.

La bordul unui avion SET, generalul Enescu se întorcea dela inspecția pe care o făcuse la școala de pilotaj a „Aeroclubului Prahova", în calitate de secretar general al federației aeronautice.

In dreptul pădurei Pucheni, avionul a luat foc.

Pus în funcțiune dispozitivul de stingere automată, acesta se pare că n'a funcționat.

O cabrare accentuată a pus avionul în pierdere de viteză, după care la pământ, flăcările au cuprins rămășițele avionului.

Vechiu zburător de război, o fire energică, hotărît dublată de o putere de muncă și o perseverență deosebită, îl pusese în rândurile comandanților de nădejde ai aviației noastre militare, ale cărei cadre le părăsise de curând pentru a trece ca secretar general al „Federației Aeronautice Regale a României".

Generalul Enescu Athanase, lasă în urmă unanime regrete.

Motociclism

Un campionat al Europei creiat de F. I. C. M.
Propunerea comisiei sportive a fost adoptată

Intrunirea congresului de primăvară al Federației motocicliste internaționale, întrunire ținută la Praga, a debutat prin darea de seamă și propunerile Comisiei Sportive Internaționale.

Luându-se în discuție chestiunea definirei motoarelor supra-alimentate, nu s'a luat nici o decizie.

In schimb, propunerea înființării unui campionat al Europei a fost adoptată, hotărîndu-se ca probele de campionat să fie deschise categoriilor 250 cmc., 350 cmc. și 500 cmc.

Deasemenea s'a admis — aceasta în urma intervenției forului englez — ca, începând din 1939, titlul de „Tourist Trophy" să fie rezervat numai Marei Britanii.

Rezultatul curselor dela Brno
Ionescu Cristea nu a participat din cauza defectării mașinii

Pe o vreme foarte rea și cu o participare foarte redusă s'au desfășurat la Brno cursele pe velodrom. Pista, lungă de 1520 metri și care trebuia parcursă de concurenți de șapte ori, era noroioasă din cauza ploii și alergătorii n'au putut da toată măsura posibilităților lor. De aceea, timpurile obținute sunt puțin satisfăcătoare.

Publicând rezultatele, reamintim că la aceste alergări urma să participe și Ionescu-Cristea care a trebuit să renunțe și să revină în București din cauza deteriorării mașinii.

Juniori (175 ccm.). — 1. Klick (CZ.), 3:28.8. **250 ccm.** — 1. Klick, 3:24.9 ; **350 ccm.** — 1. Pondelicek, 3:10.4 ; **500 ccm.** — 1. Pondelicek 3:07.5.

Seniori (250 ccm.) 1. Lucaci 5 puncte, 2:55.7; 2. Stanislav, 4.2:57.1 ; Bednar, 3.2:563.

350 ccm.—1. Kadlec, 5.2:47.5; 2. Hroch, 4.2:56.8; 3. Mașina, 1.3:07.7.

Categoria 500 cmc.

Grupa A. — 1. Lucaci, 5.2:37; 2. Chalpetier, 4.2:31.3; 3. Stanislav, 2:54.1.

Grupa B.—1. Sjöberg, 2:38.7; 2. Rehorst, 2:84.3. Killmeyer a fost în pană.

Cursa de 500 ccm. — 1. Sjöberg, 2:86; 2. Rehorst 2:51.

Curse de urmărire. — 1. Lucaci, 200 m.; 2. Stanislav, 200 m.; 3. Sjöberg.

Numai Ion Popa s'a înscris în concursul A. R. M. A.

Deși numai două zile ne despart de data la care se va desfășura prima competițiune motociclistă a anului, concursul de regularitate al grupării A. R. M. A. până aseară, organizatorii nu au primit decât o adeziune, aceia a lui Ion Popa, campionul de coastă al României.

Situația nu este de loc satisfăcătoare și ea reliefează greșita mentalitate a motocicliștilor noștri cari lasă pe ultimul moment chestiunea înscrierilor în curse.

Această mentalitate are marele defect de a pune în mare încurcătură pe organizatori cari nu pot lua o hotărâre decât în ultima clipă.

Credem însă că, până în cele din urmă, motocicliștii noștri își vor îndeplini datoria față de sportul favorit și nu vor pune pe organizatori în delicata situație de a se pronunța pentru o nouă amânare

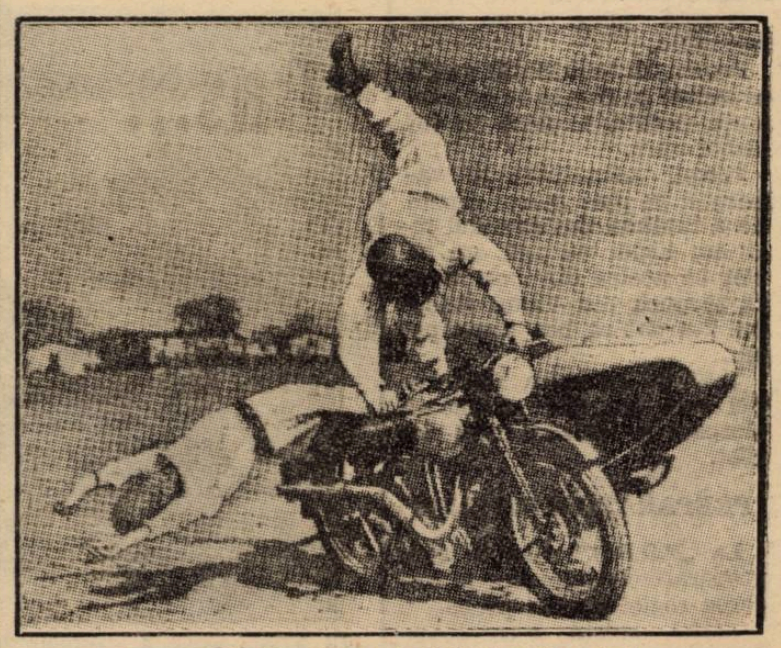

O splendidă figură acrobatică, în plin viraj

Câștigurile sportivilor
profesioniști din străinătate

Profesionismul sportiv este actualmente foarte la modă. Dar dacă publicul cunoaște foarte bine pe vedetele diferitelor sporturi pe care le admiră și le aplaudă, îi sunt însă cu totul necunoscute câștigurile lor.

Dăm mai jos câteva cifre în legătură cu beneficiile materiale ale unor sportivi din străinătate și din diferite domenii sportive.

Deși bursele oferite acum au scăzut, foarte mult.

Se pare că tot boxul a rămas sportul în care combatanții sunt mai bine plătiți.

Suntem departe de câștigurile realizate de un Genne Tunney, care a incasat 40 milioane lei pentru cele două matchuri în care a înfruntat pe Jack Dempsey.

Totuși un boxeur deținător al unui titlu european poate câștiga cu ușurință câteva milioane pe an.

Din domeniul sportului nobil, să trecem nițel în cel al hipismului.

Un jochey englez câștigă, în medie, 8.000 lei pentru o montă, plus 5.000 lei în caz de victorie. In plus, călăreții englezi mai primesc adesea ori și un procent din premiile încasate de proprietar.

Jochey-ul care a câștigat Derby-ul dela Epson a încasat un premiu de 450.000 lei pentru 2-3 minute de cursă.

Dintre jucătorii americani de golf, putem cita pe Walter Hager, care a primit trei milioane lei ca să-și măsoare forțele cu Babi Iones.

Câștigurile unui jucător de golf mijlociu nu trec de fel peste 300.000 lei pe an, sumă care oricât, e destul de rotunjoară.

Profesioniștii rugby-ului, sunt destul de prost plătiți ; ei nu primesc nici o lețcae pe timpul cât nu joacă.

Pentru fiecare match jucat primesc doar 3.000 lei plus 1.000 lei în caz de victorie.

Vedetele balonului rotund din Anglia primesc în general 8.000 lei pe săptămână plus 2.000 primă în caz de victorie, și o mie pentru match nul, ceace este destul de puțin pentru un jucător de valoarea lui Alex. James, care e prețuit la peste 5 milioane lei.

Câștigurile profesioniștilor sportului alb, sunt plătiți în raport cu clasa lor.

Jucători ca Tildem, Henry Cochet, Vines, pot conta pe câștiguri anuale între 15 și 20 milioane lei.

Luptătorii cari practică lupta liberă, cum sunt : Strongher, Levis și Sonenberg, le „pică" în fiecare an, în buzunar, aproape câte 800.000 lei

Pagina Boxului

Locatelli are mai multe angajamente în Italia

Managerul Juan Suaya s'a reîntors dela Milano, fără pensionarul său Anacleto Locatelli.

El a declarat presei următoarele:

Victoria lui Cleto Locatelli asupra campionului Italiei de categoria semi-mijlocie Bianchini, a produs o excelentă impresie la Milano.

I s'au făcut pensionarului meu propuneri pentru ca să boxeze cu Orlandi la Milano, la 11 Iunie şi cu Wouters la sfârşitul lunei Iunie, tot la Milano.

Preparative pentru matchul Toma Aurel-Cattaneo

Preferăm un judecător unic german din Viena...

... ca să micşorăm cheltuelile, a răspuns F. R. Box-ulla telegrama I. B. U.-ului

Se ştie că Internaţional Boxing Union a anunţat F. R. Box-ul că federaţia italiană cere în mod expres un juriu de trei pentru matchul Toma Aurel-Gino Cattaneo organizat pentru campionatul Europei la categoria cocoş.

F. R. Box-ul îşi reţinuse câtva timp răspunsul, ur-

TOMA AUREL

mând ca să se consulte cu organizatorii matchului.

Despre acest fapt am mai scris noi zilele trecute în coloanele ziarului nostru, astfel că nu se poate considera o noutate.

Totuşi, o nouă telegramă dela I. B. U., sosită eri, a cerut un răspuns urgent în chestia judecătorului.

Şi anume I. B. U.-ul a cerut în mod expres F. R. Boxului să răspundă dacă este de acord ca judecătorul neutru să fie german.

RASPUNSUL F. R. BOXULUI

Tot eri a plecat şi răspunsul oficialităţii pugilistice române.

Iată care este el:

Preferăm un judecător unic german, din Viena sau din Cehoslovacia, pentrucă am dori să avem cheltueli cât mai mici cu oficialii sosiţi în deplasare.

32 victorii prin k. o.

La Paris a sosit un nou boxeur de categorie grea.

Evident Jeff Dickson este fericit deoarece va putea adăuga la colecţia lui de boxeuri grei încă unul; şi unul cu o impresionantă carte de vizită.

Harry Weber este un tânăr boxeur estonian care a culeş în palmaresul lui un şir de 32 victorii prin knock-out.

El a intrat în manajamentul lui Henry Guet şi ar vrea să boxeze cu Lenglet.

Gh. Covaci boxează la Londra cu Harry Mizzler

In aceiaşi seară Lebrize va fi opus lui Jack Mac Avoy

Paris, 25 (Prin telefon). — *Profesorul Georges Leclerc a primit din partea organizatorului clubului National Sporting din Londra, o interesantă propunere pentru pensionarii săi Covaci şi Lebrize.*

Anume, boxeurii mai sus amintiţi din manajamentul lui Leclerc vor face deplasarea la Londra pentru ca pe ziua de 9 Iunie să susţină matchuri cu adversari din cea mai bună serie engleză.

Gheorghe Covaci va fi opus lui Harry Mizzler iar Lebrize va înfrunta pe Jack Mac Avoy.

Pentru matchul dela Londra compatriotul nostru Covaci va primi o bursă de 60 lire (circa 60.000 lei) în care se cuprinde şi costul voiajului iar Lebrize va primi 125 lire (circa 125.000 lei) pentru matchul cu Mac Avoy.

AMANAREA PLECARII IN ARGENTINA

In vederea matchului perfectat cu Harry Mizzler, Covaci a contramandat plecarea în Argentina, hotărîtă pentru 6 Iunie. El va pleca la 20 Iunie, după ce va efectua angajamentul din Anglia.

LECLERC VA FI ŞI EL LA LONDRA

Deşi Leclerc va pleca la Bucureşti pentru matchul lui Toma Aurel, el se va înapoia de urgenţă la Paris, spre a face deplasarea la Londra cu Covaci şi Lebrize.

Hans Schönrath a învins pe Willi Müller

Hamburg. — In a doua zi a campionatelor din Kiel, Hans Schönrath (Krefeld) a învins la puncte pe Willi Müller (Düsseldorf) iar Albert Esser (Köln) a învins pe danezul Anderson, tot la puncte.

Toma contra lui Cattaneo pentru titlul Europei

Ziarul l'Auto sub titlul de mai sus publică dela corespondentul său din Bucureşti, următoarele:

Campionatul Europei de categoria cocoş se va disputa la 4 Iunie la Arenele Romane din Bucureşti între campionul României (? N. R.) Aurel Toma şi italianul Cattaneo.

Matchul a fost încheiat pentru 15 reprize şi Toma Aurel a început antrenamentul.

După matchul Schmeling-Louis titlul mondial va rămâne vacant?

Sporting Lif anunţă că după matchul Joe Louis-Schmeling titlul lumei la toate categoriile va fi declarat vacant.

Acesta este zvonul care circulă deocamdată în centrele pugilistice new-yorkeze.

Se consideră că Schmeling, pierzând sau câştigând titlul, el nu va mai reveni în America pentru ca să boxeze.

In afară de acestea se dă ca certitudine că Joe Louis va abandona ringul după matchul lui contra germanului.

Ben Foord a reluat antrenamentul

Pentru lupta pe care trebue s'o susţină la 14 Iunie, la Londra, contra lui Eddie Phillips, Ben Foord face un antrenament intens. Dacă Ben Foord va fi doborît în această luptă, se poate spune în mod sigur, că pe viitor cariera lui în Anglia, pentru întâlniri importante, este definitiv compromisă.

Reuniunea dela Tg. Mureş amânată

Reuniunea amatoare de box care urma să se desfăşoare astăzi la Tg.-Mureş, între o echipă de boxeuri ai grupărei C. F. R.-B. T. şi pugiliştii grupării mureşene U. A. M. (Uniunea atletică a muncitorilor), s'a amânat pentru o dată care se va anunţa ulterior.

Eugene Huat şi Rafaelito Valdes în manajamentul lui Leclerc

Sala Leclerc din Paris s'a îmbogăţit cu încă doi excelenţi pugilişti cari au trecut în manajamentul profesorului francez.

Sunt excelenţii pugilişti Eugene Huat şi Rafaelito Valdes.

Nu este exclus ca în actualul sezon să-i vedem evoluând pe ringurile din Bucureşti!

Breack... stop... out...

Sala de box şi educaţie fizică de sub conducerea maestrului Zamfir Popazu, şi-a reluat activitatea în aer liber, pe terenul din piaţa Brătianu, unde amatorii se pot înscri în fiecare seară, între orele 19,30-21,30.

*

Amatorul francez Fayaud, un etern rival al „cocoşilor" români în deplasările din Franţa, a suferit o înfrângere la Milano, fiind învins la puncte de italianul Paoletti.

*

La 29 Mai în arena Jardin d'Aclimatation, din Paris se va desfăşura matchul Manicacci-

*

Wuyciak învinsul lui Milică Teodorescu a provocat o serie de boxeuri şi anume pe: Cerdan, Morin, Rabak şi Attaf. Max Florence a învins la puncte

*

La Central S. C. din Paris Max Florence. pe Santin.

Neusel vine la Viena

Boxeurul german Walter Neusel soseşte zilele acestea la Viena spre a încheia tratativele pentru o întâlnire cu campionul european Heinz Lazek. Din modul cum au decurs discuţiile până acum întâlnirea poate fi considerată ca perfectată.

După toate probabilităţile, cei doi boxeuri vor lupta la Stuttgart, de oarece interesul pentru box este foarte mare în acest oraş, care dispune şi de o arenă specială. Intâlnirea va fi în cea dintâi jumătate a lunii Iulie.

Succesiunea lui Marcel Thil rămâne mereu deschisă

L'Auto scrie următoarele:

„Contractele pentru matchul Candel-Kid Jonas nefiind depuse în termen la Federaţia franceză de box, s'a deschis o nouă competiţie pentru atribuirea titlului naţional francez la categoria mijlocie.

„Inscrierile se vor primi până la 1 Iunie.

„Succesiunea lui Marcel Thil este deci din nouă deschisă pentru titlul Franţei. Este cu adevărat regretabil că nici un organizator nu găseşte de cuviinţă să încheie acest match.

„Sigur însă este că în afară de cei doi boxeuri citaţi mai sus se va înscrie şi un al treilea: Marcel Prilleux.

La 23 Iunie, Gherase boxează în Anglia

Gheorhge Gherase a obţinut un angajament în Anglia pentru data de 23 Iunie crt. El va boxa la Isle Jersey contra unui adversar încă nedesemnat.

Odată cu Gherase va face deplasarea în Anglia şi Leclerc, managerul lui Gherase.

Comitetul Federal restrâns amânat pentru mâine

Pentru astă seară la orele 9, fusese convocat, după cum am anunțat la timp, comitetul federal restrâns, pentru a rezolva multe și urgente chestiuni.

Acest comitet însă, a fost amânat din dorința d-lui V. V. Tilea, președintele federației de fotball. Importanta ședință va avea loc mâine, la orele 6 p. m., ordinea dezi rămânând aceeași.

Adică vor fi luate în discuție: desemnarea reprezentanților în Cupa Europei Centrale, problema jucătorilor străini în campionat, viitoarea formulă divizionară și recursurile rămase în restanță.

Praga și-a alcătuit echipa în vedera matchului triunghiular

Praga, 25. — **In vederea matchului triunghiular ale capitalelor statelor din Mica Intelegere, echipa care va reprezenta Praga la matchul din 28—29 Mai, are următoarea formație :**

100 m. : **Juranka-Vankura.**
400 m. : **Svobda-Spilka.**
800 m. : **Blody-Spilka.**
1500 m. : **Blody-Hosek.**
5000 m. : **Hosek-Pivarka.**
400 m. garduri : **Schneider-Beldrich.**
Înălțime : **Kalanda-Cespiva.**
Lungime : **Waldhauser- Balak.**
Prăjină : **Svobda-Boldrich.**
Greutate : **Douda-Knotek.**
Disc: **Douda-Knotek.**
Suliță : **Novak-Galanda.**

România în Cupa Mondială

Sâmbătă pleacă la Toulouse numai 14 jucători

iar ceilalți 3 Luni cu avionul

Comisia de selecție trebuia să țină ședință aseară. Insă, la ora anunțată, membrii comisiei au anunțat că se vor întruni după banchetul care a avut loc aseară. Nu știm dacă ședința s'a ținut sau nu, dat fiind ora prea înaintată la care s'a sfârșit banchetul; știm însă că urma să se alcătuiască lotul celor 17 jucători care vor pleca Sâmbătă la Toulouse, precum și echipa pentru matchul cu Cuba.

Din informațiile culese de noi în cursul zilei de eri, rezultă că cei 17 jucători vor fi, probabil, următorii : Pavlovici, Sadowsky, Bürger, Chiroiu, Wetzer, Vintilă, Răşinaru, Rafinsky, Bărbulescu, Dobra, Bindea, Covaci, Baratky, Bodola, Dobay, Moldovan și Prassler.

Wetzer, Bărbulescu și Bodola vor pleca la Toulouse Luni dimineață cu avionul.

H. A. S. K. sau o echipă italiană va juca la 11 și 12 Iunie în București

—Partidele vor fi organizate de Venus—

Clubul Venus este în tratative pentru angajarea unei echipe străine care să susțină la București două matchuri.

In prezent, tratativele se duc cu o grupare italiană și cu H. A. S. K. din Zagreb, al doilea reprezentant al Jugoslaviei în Cupa Europei Centrale.

Matchurile urmează să se dispute la 11 și 12 Iunie pe stadionul Venus.

Sixto Escobar pretinde 4.375.000 lei

ca să boxeze cu Peter Kane

Tratativele pentru încheerea unui match între Sixto Escobar campionul lumei la categoria cocoș și Peter Kane, au fost întrerupte, portoricanul neacceptând să-și pună titlul în joc, de cât pentru bursa de 5.000 lire sterline.

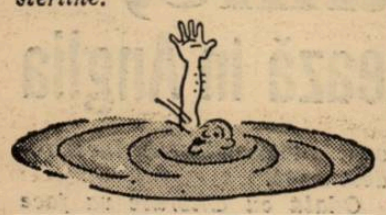

Organizatorul i-a oferit 2.500 lire (2.187.500 lei).

ALTE PRETENTII ALE LUI ESCOBAR

Sixto Escobar mai pretinde să i se plătească voiajul dus și întors din America și în caz de va pierde titlu, Peter Kane să-l repună în joc în fața lui, în America într'un interval de 50 zile!

Pretenții multe cari au dus la ruperea tratativelor.

Christoforidis învins

Marți seara, la Rotterdam, Christoforidis, unul din cei mai buni mijlocii din lume, a întâlnit pe olandezul Van Klaveren, fost campion semi-greu al Europei.

Deși și-a dominat net adversarul, Christoforidis a fost declarat învins la puncte.

Intre arbitrii români și cei jugoslavi

In ziua de 12 Iunie, la Timișoara, va avea loc un match de foot-ball între selecționata arbitrilor locali și arbitrii din Belgrad.

Iar la 28 Iunie la Belgrad, reprezentativa arbitrilor locali va întâlni pe cei din Sighișoara.

Valetti a câștigat etapa a 17-a a Turului Italiei

Milano, 25. — **A XVII-a etapă a Turului Italiei, disputată între Belluno și Recoa, a fost câștigată de Valetti, urmat de Cecchi.**

Kluge, Winckler și Gall, invingători la Avus

S'a realizat 172 km. 900 pe oră

Cursele motocicliste desfășurate Duminică pe circuitul Avus de dângă Berlin, au atras peste 50.000 spectatori.

Virajul situat în partea de Sud a circuitului, transformat într'un ocol în „ac de cap" a constituit o grea încercare pentru participanți.

Cu toată această dificultate, s'au atins ridicate medii orare.

Probele s'au desfășurat pe un circuit în lungime de 8 km. 300 și a însemnat un mare succes pentru industria germană.

REZULTATELE TECHNICE

Categoria 250 cmc.

1. Kluge (D. K. W.) a parcurs 166 km. (20 tururi), într'o oră 11 min. 49 sec. 1/10, cu o iuțeală mijlocie de 138 km. 700; 2. Goblenz (D. K. W.), într'o oră 12 min. 29 sec. 4; 3. Lottos, într'o oră 12 min. 30 sec. 1.

Au luat plecarea 19 concurenți.

Categoria 350 cmc.

1. Winckler (D. K. W.) a parcurs distanța într'o oră 06 min. 50 sec. 4, cu o iuțeală mijlocie de 149 km. pe oră: 2. Wuncke și Bungelo (ex-acquo), într'o oră 07 min. 14 sec. 3.

30 concurenți.

Categoria 500 cmc.

1. Gall (B. M. W.), a parcurs distanța în 57 min. 39 sec. 4, cu o iuțeală mijlocie de 172 km. 900 (cel mai bun timp al zilei); 2. Helz (D. K. W.), la un tur; 3. Ruchneck (Norton), la două tururi.

23 concurenți.

LUPTA PASIONANTA

Din lectura rezultatului technic se poate deduce cât de pasionantă a fost lupta în categoriile 250 și 350 cmc. Intr'adevăr, Kluge a câștigat cu un avans de numai 40 secunde, iar Winkler a bătut cu numai 24 secunde pe Wuncke și Bungels cari au făcut dead head pentru locul al doilea.

Italia a câștigat campionatul mondial de sabie

Praga, 25. — **In cadrul campionatului mondial de scrimă dela Piestany, Italia a învins în proba de sabie echipa Franței cu 13:3, câștigând titlul mondial pe echipe.**

Echipa Olandei a dispus de România.

Echipa Capitalei este convocată azi la F.R.A

In vederea deplasării la Belgrad, atleții echipei Capitalei sunt convocați pentru astăzi Joi 26 Mai, ora 18,30 la F.R.A. (Strada Gogu Cantacuzino 33).

Vor fi prezenți următorii atleți :

Dejenariu, Cristea, Lăpușan, Iordache, Nemes, Radu Ioniță, Dinu Cristea, Maesciuk, Kreisel, Ionescu Ștefan, Eilhardt, Ciaclani, Havaleț, Schullery, Gurău, Vamanu, Ionescu Crum, Slobozeanu.

Plecarea echipei este fisus este absolut necesară pentru comunicări în legatură cu deplasarea.

Plecarea echipei fiind fixată pentru Vineri 27 Mai ora 10 cu Simplonul.

Italia a eliminat Polonia din Cupa Davis cu 3:2

Milano, 25. — *In ultima zi a matchului de tennis pentru Cupa Davis dintre Italia și Polonia, ambele națiuni au obținut câte o victorie, astfel că Italia a eliminat Polonia cu 3:2.*

Rezultatele : Hebda (P) b. Taroni 6:3, 3:6, 6:1, 6:4 ; Canapele b. Tloczynski 6:2, 6:1, 2:6, 6:2.

In turul III Italia va întâlni Franța.

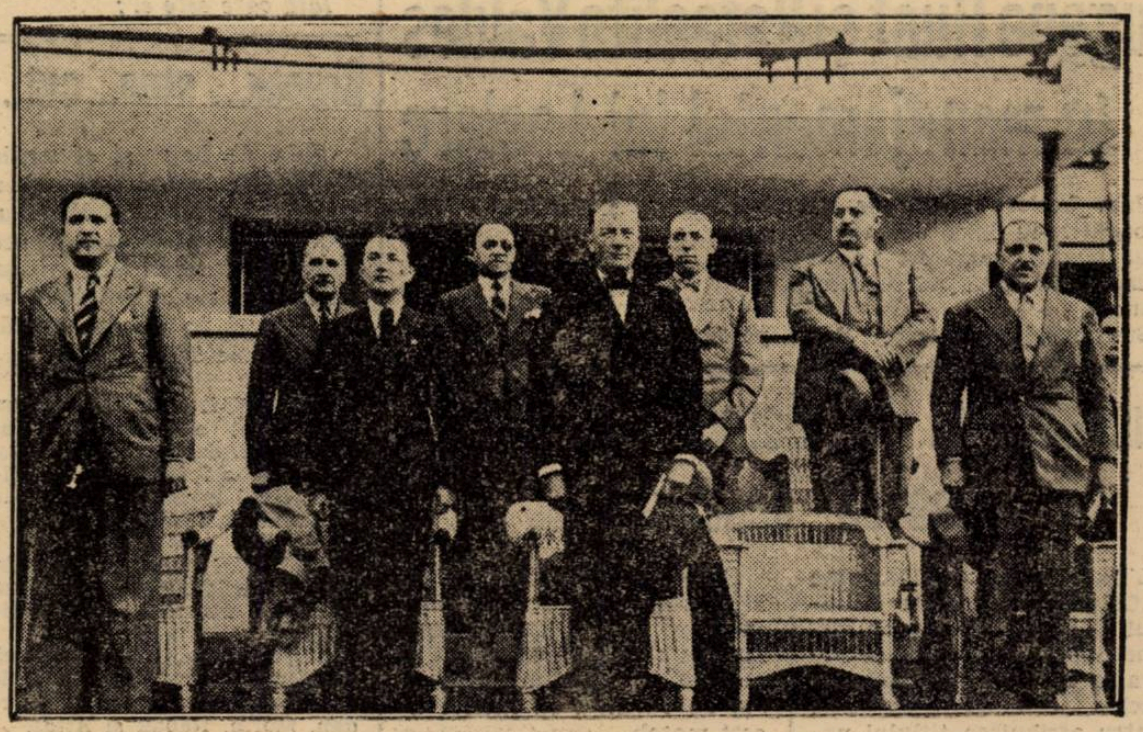

D. Armand Călinescu, ministru de interne și d. general Gabriel Marinescu, subsecretar de stat, asistând la matchul România--Preston

Editura Societății Anonime „Universul", București—România

BIBLIOTECA CENTRALĂ „ASOCIAȚIUNII"

Taxa postală plătită în numerar conform aprobării dir. g-rale p. t. t. nr. 70.346/938.

2 LEI

UNIVERSUL

12 PAGINI
70-1938

Redacția și Administrația : Palatul „UNIVERSUL", str. Brezoianu 23—25. Telefon Centrala : 3.30.10

Redactor responsabil: EUGEN DUMITRESCU

Proprietar: „Universul" S. A.
Adm.-delegat STELIAN POPESCU
Inscris sub No. 167, Trib. Ilfov

Nr. 70. — Anul I

BUCUREȘTI. — Sâmbătă 28 Mai 1938

ABONAMENTE : 1 an Lei 500 | 6 luni Lei 270 | 3 luni Lei 150

LA 8 IUNIE, SPORTUL ROMANESC

va aduce omagii Suveranului Său

Trei uriașe competiții vor simboliza unitatea națională

Sportivii români sunt dornici să fie alături de întreaga suflare românească, spre a sărbători pe Acela în care își pun toate speranțele.

M. S. Regele Carol, primul sportiv al României întregite, Va fi în ziua de 8 lunie, pentru a opta oară, sărbătorit de poporul în mijlocul căruia a aterizat, cu 8 ani înainte, ca un Făt Frumos venit din înaltul cerurilor, pe calul său înaripat.

Momentele de înălțare sufletească de atunci, le trăim intens, în fiecare an, la data de 8 lunie. Și popor din toate unghiurile țării vine să proslăvească pe căpetenia țării, conducător blajin și destoinic în timp de pace, neobosit străjer, la granițele țării, în timp de război.

Revenind în țară, în 1930, pe aripi de măiastră pasăre metalică, M. S. Regele Carol II a redeșteptat în inimile românilor, acel sentiment de mândrie națională care asigură consolidarea unei perfecte unități.

Recunoscător Suveranului și neobositului său Conducător, sportul românesc înțelege să fie la înălțimea evenimentului și, făcând cor comun cu suflarea românească din toate unghiurile țării, va înconjura pe Primul Sportiv al țării cu laurii cuveniți.

(Continuare în pag. 10)

M. S. REGELE CAROL II

Necesitatea organizării sportului universitar

Campionatele universitare se desfășoară anul acesta într'o completă indiferență a oficialităților, a publicului și a studenților.

Nimic din ceea ce face farmecul și motivează scopul acestor manifestațiuni sportive nu stă la baza campionatelor din acest an.

Ne aducem aminte de minunatul succes cu care s'au încheiat, din toate punctele de vedere, primele campionate universitare din 1929.

Frumos început și ce teribilă confirmare a zicalei că românul e greu până se apucă, dar de lăsat, se lasă repede!

Și totuși ar fi momentul să ne schimbăm și trebue să ne schimbăm, deoarece ritmul vremei și exemplele bune ne impun o imediată reorganizare.

Astăzi, când studentul a fost redat cu totul cărții fiind oprit a se manifesta în alte direcții, se cere o îndrumare a acestuia către sport, adevărata organizare extracărturărească, prin care psicho-fizicul tânărului studios să capete suflul nou de viață.

Elementele școlare, părăsind liceul, trebue să găsească în universitate o organizație sportivă de intensitatea aceleia din care au plecat, spre a se asigura continuitatea și a complecta fortificarea tineretului românesc.

Crescuți într'un ritm de înaltă organizare sportivă, se cuvine a fi primiți și de universitate cu programe continuative și care să încadreze viața noului student, într'o activitate nouă, dar în legătură de desvoltare cu preocupările Străjei Țărei.

In acest scop, trebue să se facă totul.

Organele de conducere ale universității, prin rectorate, ministerul „Educației Naționale" și A. N. E. F.-ul, aceste înalte oficii ale culturii noastre, sunt în măsură să facă totul.

Organizată cu pricepere, viața universitară sportivă va putea oferi studentului recreația necesară.

Metodica sportivă să meargă mână în mână cu organizația școlară universitară și condusă cu înțelepciune va reuși să strângă toate foloasele în jurul tânărului student.

Imperativul nouilor vremuri, cere ca Statul prin organele sale îndreptățite să integreze în ritmul timpului, viața celei mai frumoase mlădițe a neamului: studentul.

Comisia de selecție a desemnat pe cei 18 jucători cari pleacă în Franța

Eri am anunțat că după banchetul oferit de F.R.F.A. echipei Preston, comisia de selecție a ținut ședință desemnând jucătorii care vor pleca la Toulouse în vederea matchului cu Cuba.

Selecționeurii au decis ca să plece 18 jucători și anume:

Pavlovici, Sadowsky, Bürger, Chiroiu, Felecan, Vintilă, Bărbulescu, Dobra, Rășinaru, Rafinsky, Bindea, Covaci, Moldovan Baratky, Bodola, Prassler, Dobay și Bogdan.

Cum se vede, este aproape exact lotul anunțat de noi eri.

Expediția — care va fi condusă de dd. lt.-col. Al. Săvulescu, Paul Costescu și Costel Rădulescu — va pleca mâine dimineață la orele 10, cu excepția lui Bărbulescu și Bodola, care vor părăsi Capitala Luni dimineață cu avionul, îndreptându-se spre Milano, de unde își vor continua drumul spre Toulouse cu trenul.

D. Octav Luchide va pleca în Franța în cursul zilei de Marți.

ASTĂ SEARĂ BANCHET PENTRU ECHIPA NAȚIONALA

După cum am anunțat, astă seară va avea loc la Luzana banchetul pe care d. V. V. Tilea îl oferă echipei naționale.

Ședința de aseară a U. F. S. R-ului

Aseară a avut loc la U.F.S.R. o importantă ședință, sub președenția d-lui George Plagino, pentru a se discuta problema decernărei premiului național și a se lua în discuție propunerile făcute de federații, pentru decorare cu ocazia Zilei sporturilor.

CHESTIA ZILEI

Rezultatul egal (2-2) realizat de echipele române și engleze, nu e decât semnificația unei strânse amiciții ce unește cele două țări.

— Portarii joacă... a doua oară!!

SPECTACOLE

CINEMATOGRAFE

ARO : Absenţe nemotivate şi jurnal.
CAPITOL (sală şi grădină) : Viena-St. Petersburg şi jurnal.
CARLTON : Căsnicia Dr. Allan, jurnal Fox şi O. N. T.
SCALA : Răzounarea lui Drummond, completare cu Gopeye şi jurnal Paramount.
SELECT : Cuceritorul.
SAVOY : India în flăcări şi Cum se cuceresc bărbaţii.
TRIANON : Strada amintirilor şi completare.
FEMINA : Stela Dallas.
REGAL : Rosalie şi jurnal Paramount.
PALAS BULEVARD : Floarea de ghiaţă şi enigmaticul Mister Moto.
A.R.P.A.: Panică prin văzduh, jurnal şi complectare.
ROXY : Viena-St. Petersburg şi jurnal.
CORSO : Cântăreţul Alteţei Sale şi Necunoscuta.
ELISEE : Strada amintirilor şi completare.
AIDA (sala şi grădina) : Orizontul pierdut şi Fanny Elsler.
AMERICAN : Tragedia unei generaţii şi Aventuriera din Triest.
ASTRA : Copiii căpitanului Grant şi Iubirea mea nu moare.
ATENEUL MIHAIL EMINESCU : (Crângaşi) : Rin-tin-tin salvator şi Mâinile lui Orlac.
ATENEUL TEI : Troika, Copiii căpitanului Grant şi Comedie colorată.
BARCELONA : Patrula de noapte şi Maria Kraswora.
COTROCENI : Troica şi vârsta Periculoasă.
CARMEN : Stan şi Bran ţigani şi O aventură în Mexico.
CENTRAL: Doamna dela etajul II şi Agonia submarinului.
CITY : Farmecul Bohemei şi Îngerul străzii.
DIANA : Teroarea deşertului şi Stan şi Bran scoţieni.
DOINA (fost Dory): Acuzata şi Bosambo.
DICHIU : Chemarea cea mare şi Femeia în frac.
EDISON (sala şi grădina) : Contesa Walewska, Fortul negru şi Banda veselă dela „Cărăbuş".
FORUM (sala şi grădina): Prizonierul din Zenda şi Mazurca Albastră.
FLORIDA (sala şi grădina): Veninul şi sub Teroarea denunţului.
FRANKLIN: Tarzan şi Reputaţia D-nei Alenburi.
GLORIA (sala şi grădina): Monumentul Indian.
IZBANDA: Necunoscuta şi Cântăreţul Alteţei Sale.
LILLY : Ţiganii, Prin foc şi sabie şi Trupa de reviste I. Stoenescu.
LOLICA : Groază în Shanghai şi America Melody.
LIA : Maman Colibri şi Heidi, fetiţa munţilor.
LIZEANU : Poliţistul învingător, Paris şi complectare.
LUCIFER : Misiunea Macului Roşu şi Iubirea mea nu moare.
MARCONI : Minciuna Ninei Petrovna, Jurnal şi Artişti.
MARNA : Mazurca Albastră şi Un drăcuşor de fată.
MILANO : Fraţii Marx la curse şi Stigmatizata.
MODEL : O crimă pe acord şi O lacrimă pe mormânt.
NISSA : Romeo şi Julieta şi Singur la nevastă.
OMNIA : Prizonierul din Zenda şi Invitaţie la dans.
ODEON : Nostalgie şi Foc.
ORFEU : Valea Tigrului şi Cânt numai pentru tine.
PARIS : Scipio Africanul şi Căsnicie premiată.
PACHE : Istoria se scrie noaptea şi Groază în Shanghai.
RAHOVA : Tragedia unei generaţii şi Sărutul D-nei Cheney.
REX : Prinţesa Tarakanova şi Căpitanul Benoit.
SPLENDID : A opta nevastă a lui Barbă Albastră şi Ciclonul.
TRIUMF : Stan şi Bran la Hollywood şi Patima.
TOMIS : A noastră e noaptea şi Curierul Secret.
UNIC (grădina şi sala): Cafe Metropola şi Beţivul.
VOLTA-BUZEŞTI : A noastră e noaptea şi Regele vânzătorilor.
VENUS : Prinţesa patimajului şi Borneo, monstrul din Insula Misterelor.

CITIŢI

„TRUP şi SUFLET"

In goană după un reportaj

Un prieten binecuvântat şi o vizită în... tainele FRFA-ului

Secretarul general şi ... „un Luchide în miniatură" ... Urlătoarea...

Campionatul de football s'a terminat. Bine e, dom'le, cu campionatul ăsta !

Subiecte berechet : ba o avantcronică, la un match, ba câte un scandal. Insfârşit, ai de ce să te legi. Dar acum, nimic. Că turul ăsta de calificare e prea prăpădit ca să ne mai luăm şi noi de el.

Şi Jenny Dumitrescu nu vrea să ştie ! Cum te prinde prin redacţie te atacă: „Dumneata ce-ai comis domle ?".

„Nimic nea Jenny".

Şi iar Jenny : „Cum nimic domle, cum nimic ? Dumneata nu vezi că nu e materie ? Scrie-mi repede ceva !"

Şi tu, săracul, de unde să scrii ? Să ştii că azi nici nu mai dau pe la redacţie.

Tii, mare căldură mai e şi pe calea asta a Victoriei !

Şi americanii ăştia trebuiau să construiască încă vre-o câteva etaje la clădirea telefoanelor. Ar fi umbrit astfel toată calea Victoriei şi eu „presa recunoscătoare" aşi fi scris un articol unde aşi fi cerut U. F. S. R.-ului decorarea Americanilor pentru merite... sportive. Dar Americanii cât sunt ei de inventivi, asta tot nu le-a dat prin cap.

Păcat. Au scăpat prilejul de a fi decoraţi şi m'au lipsit şi pe mine de un articol.

Mai mare păcat.

Acum de unde scot eu un articol ?

Dar iată un cunoscut.

— Noroc !

— Noroc !

— Ce mai faci ?

— Bine (! ?) — zic eu. Parcă dacă spun rău, câştig ceva?

— Măi băiatule, — mi se adresează amicul — mi se pare că tu scrii pe la „Universul-Sport" ?

— Scriu şi eu dragă, aşa din când în când.

Hait — îmi zic eu încet de tot în gând — să ştii că vreun prieten sau rudă de-a ăstuia mi-a citit vreun articol şi-a păţit ceva.

Şi ăsta o vrea acum să se răzbune).

Dar amicul nu-mi lasă timp :

— Măi dragă, uite ce te rog: tu ca gazetar sportiv trebue să ştii unde e federaţia de football. Nu vrei să mă duci şi pe mine acolo ?

(Răsuflu uşurat).

— Ba da dom'le, cum să nu vreau — zic eu fericit că am scăpat numai cu atât — te conduc cu plăcere. De altfel e şi foarte aproape : cinci minute de aci.

SPRE ŢINTA

Şi pornim. Pe la cinema Forum pe C. A. Rosetti şi la intersecţia cu N. Golescu iată şi federaţia.

PER ANGUSTA AD... AUGUSTA

Ne oprim.

— Uite dragă — îi spun amicului — aci e federaţia.

Amicul dă să intre pe uşa dinspre strada Rosetti.

— Stai omule — îl opresc eu — nu vezi că aci e casă de mode ? Uite că are şi firmă, nu vezi : Mode-Aida-Mode ?

— Păi bine, nu mi-ai spus tu că aci e federaţia ?

— Ba am spus şi „subţiu", dar nu vezi că mai e şi etaj : Federaţia e la etaj, ca un simbol că e „sus" deasupra tuturor. (Şi când te gândeşti că e doar la primul etaj...).

Aşa că ia să dăm noi colţul frumuşel pe N. Golescu şi să mergem la intrarea cealaltă.

Amicul se supune şi pornim din nou.

Imediat ce dăm colţul prietenul meu isbucneşte :

— Uite uşa ! Parcă ar fi descoperit cine ştie ce.

Omul meu se repede să intre. Dar uşa... încuiată.

Dar amicul e turc, nu vrea să ştie şi împinge.

Uşa însă e şi ea ...uşe încuiată şi nu cedează.

Eu aştept. Sătul de împins amicul mă întreabă :

— Ce e'ncuiat dom'le ?

— Aşa mi se pare.

— Păi ce-i facem în cazul ăsta?

— Ce să facem — răspund eu — o să intrăm prin dos.

Şi iar pornim. Amicul meu are însă ceva pe suflet :

— Pe uşa asta pentru ce nu se poate intra ?

— Ehei amice — îi răspund — se cunoaşte că n'ai mai fost pe la federaţie.

Asta e intrarea principală omule. Pe aci intră numai oaspeţii importanţi şi ocazionali, membrii comitetului, secretarul general, membrii comisiilor, funcţionarii şi oamenii de serviciu. Noi şi publicul intrăm prin dos.

Amicul se declară satisfăcut de explicaţia mea.

Dar cu vorba, am ajuns la o poartă. Însoţitorul meu se repede din nou dar de data asta îl opresc :

— Stai creştine că nu-i aci.

— Asta este intrarea din dos pentru parterre. Noi intrăm pe poarta ailaltă.

Ajungem şi la poarta noastră şi intrăm în curte.

Amicul mă suspectează :

— Unde te-am rugat eu să mă duci dom'le ?

— La federaţia de foot-ball.

— Şi asta e federaţia ? D-ta nu vezi că aci e un garaj ? Ori îţi mai baţi şi joc de mine ?

Eu îl iau cu binişorul :

— Dragă, garajul e în curte.

Dar noi o să încercăm să ajungem la uşiţa aia din stânga fără să ne ungem hainele de ulei şi odată ajunşi acolo am scăpat : suntem în F. R. F. A.

VICTORIE ! VICTORIE !

Executăm câteva „feinte" printre automobilele de diferite mărci grămădite în curte şi ajungem la uşa de-asupra căreia amicul meu a crezut că ar trebui scris : „Lasciati ogni speranzza, voi chee'ntratti".

Urcăm o scară jumătate cu covor şi jumătate fără. Ufff ! Am ajuns !

Greu la deal de la o vreme! Na! şi am uitat să numărăm treptele!

Nu-i nimic, le-oi număra la coborîre.

Cum intrăm încep să explic:

— Dragă, clădirea asta are câteva însuşiri particulare : are cei mai subţiri pereţi pentru că tot ce se discută se.. aude imediat şi păstrează tot timpul o temperatură ridicată fiindcă toate svonurile... transpiră.

Tovarăşul meu e numai ochi şi mă ia din scurt :

— Dragă tu ca gazetar trebue să ştii pe aci toate. Vrei să mi le arăţi şi mie ?

— Sigur dragă, numai spune-mi tu cu ce să încep.

Căci eu — care le ştiu pe toate — drept să-ţi spun, nu prea ştiu de unde s'o iau.

— Bine dom'le, să te întreb eu atunci. Voi gazetarii veniţi pe aci în fiecare zi, nu ?

— Venim, cum să nu venim, şi dimineaţa, şi seara şi peste zi, în fine cam mereu suntem aci.

— Dacă-i aşa — zice amicul — să-mi arăţi tu mie întâi biroul presei.

— Biroul presei ? ! ! Asta e buna.

Care birou ai presei, omule ?

— Mă, nu face pe prostul cu mine ! Biroul vostru al ziariştilor, în care lucraţi.

Amicul văd că iar începe să fiarbă. Trebue să-l iau iar cu binişorul.

— Dragă, uite ce e — îl lămuresc eu — noi aci nu avem un birou „al nostru".

Căci... ce nevoe avem noi de birou ?

Ai ceva de lucru ? Te-aşezi frumuşel pe-o bancă sau pe un scaun, pui hârtia pe genunchi şi începi să mâzgăleşti acolo ce ai de scris.

Şi aşa se face treaba.

Sau scrii pe scară, sau la fereastră... aşa că noi nu avem nevoe de birou.

Amicul pare convins de argumentaţia mea şi cu asta am intrat în hallul principal.

PRIVIRE GENERALA

Ne aşezăm comod pe-o canapea şi încep întrebările :

— Colo ce este, după uşa aia ?

— Comisia Campionatului naţional şi comisia centrală a arbitrilor.

— Dar aici ?

— Aici, comisia superioară de apel, comisia de transferări şi Comisia Cupei României.

— Dar dincolo ?

— Liga de Sud.

— Şi acolo?

— Acolo nu vezi că scrie : „Secretarul General" ?

— Hai să intrăm acolo !

— Hai — cad eu de acord.

INCEP VIZITELE

Şi intrăm.

In biuroul d-lui Luchide, ca de obiceiu lume multă : oficiali, particulari şi ziarişti.

Ce să-l mai deranjăm noi?

Nu-i bat capul destul gazetarii cari în aşteptarea unei ştiri nu-i părăsesc o clipă biroul ?

Aşa că, hai să trecem dincolo.

ŞI LA LIGA DE SUD

Iată-ne în regatul d-lui Spiridon.

Ii arăt amicului meu pe d. Spiridon.

Acesta vorbeşte la telefon. Apoi scrie nitel şi apoi iar vorbeşte la telefon.

Apoi fuge la d. Luchide.

Se înapoiază şi mai dă un telefon. Şi aşa continuă mereu.

— Ce funcţie are d. Spiridon ? — întreabă însoţitorul meu.

— Greu de spus — zic eu.

D-sa este un „domn Luchide" în miniatură : face tot şi pe deasupra mai e şi secretarul ligii de Sud.

URLATOAREA...

Părăsim biroul şi trecem din nou în hall.

Aci în lipsa noastră s'a adunat o mulţime de lume.

Iată-i pe d-nii ing. Ungureanu şi Bauer delegatul F. C. Rapidului.

— Ce sunt aşa fericiţi ? — mă întreabă amicul.

— Tu nu ştii de ce ?

Dar iată-l şi pe d. Paner, delegatul Victoriei din Cluj.

D-sa nu este supărat. Este numai puţin ma roşu ca de obiceiu.

— Dar ăla mic grăsuţ şi elegant cine e ?

— Cum, nu-l cunoşti ?

E d. Almăjan delegatul Amefei. Dar acum nu mai e aşa de elegant.

Să-l fi văzut înainte... Acum, de vre-o trei săptămâni nu ştiu ce are că nu-şi mai face pantofii, nu se mai rade, nu-şi mai calcă hainele...

Nu ştiu ce-o fi având.

— Dar Venus nu are nici un delegat ?

— Ba are, dar delegatul său şi-a luat un concediu de trei luni pentru a-şi îngriji... părul.

Ne retragem într'un colţ.

Amicul meu pare impresionat.

— Ce atmosferă de tribunal ! Parc'am fi în urlătoarea palatului de justiţie.

Şi are dreptate.

LA C. C. N.

Asemănarea e frapantă.

Ce şedinţe s'or ţine oare astă seară ?

Ia să mergem pe la campionatul naţional.

Deschidem uşa încet.

Înăuntru... nimeni.

Comisia campionatului naţional nu ţine şedinţă : a ţinut serile trecute una, în care a bătut un record : o contestaţie a Sportului Studenţesc a fost judecată şi aprobată într'o jumătate de oră.

Şi acum, comisia în urma „efortului depus", e obosită, se odihneşte.

FORFAITURI...

Iar plecăm. Să mergem pe la apel.

Cum nici aici nimic?

— Dragă, îi spun amicului, ai ghinion.

Nu e nici o şedinţă. Hai să mergem.

— Cum, nici cupa României nu ţine şedinţă azi ?

— A ţinut acum vre-o câtva timp vre-o trei şedinţe la rând, din care ultima a durat cam 5 ore.

Aşa că şi ea a trecut la odihnă.

In hall acelaşi dute-vino. Delegaţi ai grupărilor tuturor diviziilor posibile, arbitrii, oficiali şi simpli gură-cască.

FINALUL

Coborâm jumătatea de scară rămasă — cea fără covor — şi ajungem în curte, iar de-aci în stradă.

— Iei o bere ? — mă interpelează amicul.

— Dragă, îţi mulţumesc dar nu pot. Mă grăbesc la redacţie să scriu un reportaj despre federaţie, că nu prea avem materie pe mâine.

— Pa.

— Salutare dragă, salutare. Dar ce, parcă e nevoe să scriu frâna şi opresc.

— Ei comedie, iar am uitat să număr treptele la scară. Dar ce parcă e nevoe să scriu în reportaj şi câte trepte am urcat ?

Ce ştie cititorul despre federaţie ?

Şi iar pornesc spre ziar.

T. ANDRONIU

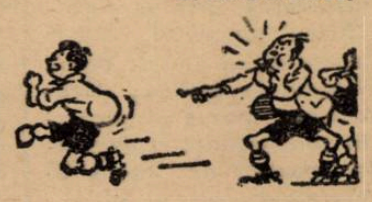

FOOT-BALL

După matchul România-Preston

Constatări pe marginea strălucitei comportări a oaspeţilor

de PETRE STEINBACH

Au jucat la noi trei echipe engleze. Cea dintâi, Liverpool, a fost o echipă bună, a doua, Leicester City a fost mai puţin bună şi însfârşit eri pe terenul dela A.N.E.F. a jucat un 11 englez foarte bun.

Jocul de Miercuri însă, pe care federaţia de football l-a organizat pentru o ultimă verificare a echipei naţionale din campionatul mondial, trebue să însemne ceva mai mult. Intâlnirea dintre selecţionata României şi Preston North End este un joc, care în conciziunea limbii germane se chiamă „Lehrspiel", un joc de şcoală.

Desigur că cine se va opri numai la realitatea statistică a scorului nu va admite termenul de mai sus pentru calificarea ca atare a jocului anglo-român.

Decât că scorul nu are nicio semnificaţie contrarie. Oricare ar fi rezultatul obţinut pe continent de o echipă britanică, matchul pe care îl va face va fi o adevărată şcoală de football.

Rezultatul nu interesează pentrucă scorul unui match de football nu reprezintă ceva real decât atunci, când victoria are aceiaşi valoare pentru ambele echipe.

Si dacă jucătorii români au dat tot ce-au putut pentru a corespunde încrederii, pe care cercurile federale au pus-o în forţele lor, pentru oaspeţii britanici o victorie asupra României nu însemna un lucru prea deosebit.

Cel mult un act mai răsărit al unui palmares indiferent, pentrucă o echipă engleză nu-i angajată pentru palmaresul său.

Iată pentru ce partida România-Preston North End rămâne împotriva scorului egal un match de şcoală.

Acesta este singurul punct de privire, din care trebue văzut matchul pentruca el să-şi poată atinge scopul.

Si, întâlnirea cu echipa engleză ne-a arătat încă odată cât de departe suntem de footballul adevărat.

Englezii au arătat în toate acţiunile lor că autenticul joc de football este acela, pe care îl joacă ei.

N'a existat niciun moment, în care echipa noastră să arate, individual sau în ansamblu, ceva superior oaspeţilor britanici.

Astfel că, chiar dacă eram învingători, o victorie asupra lui Preston North End nu putea căpăta altă accepţiune decât aceea a unui fapt accidental.

EXPLICAŢIA SCORULUI

Si totuşi scorul înregistrat de echipa naţională are o explicaţie.

Echipei engleze i-a lipsit tocmai ceiace formează marele atou al football-ului englez: condiţia fizică, concentrarea în faţa porţii şi marcarea mai severă a adversarului în apărare.

Cine i-a văzut jucând acasă şi ştie încordarea, cu care se dispută un match profesionist englez, ştie că în matchul de Miercuri, oaspeţii n'au dat nici pe departe din cât pot da ei într'un joc de campionat.

Aceste condiţiuni n'au putut fi îndeplinite şi deci scorul a fost împiedicat să ia alte aspecte, pentrucă jucătorii englezi sunt la capătul unui campionat istovitor având în spate un sezon continuu de aproape 50 de jocuri, absolvite în nouă luni.

Această vlăguire explică tot.

Mai întâi nu le-a permis să imprime matchului acea alură infernală a întâlnirilor de campionat, căreia nicio echipă continentală nu-i poate rezista mai mult de o repriză.

Deasemenea această oboseală enormă, care pentru un jucător continental ar însemna pur şi simplu surmenaj, a făcut ca marcarea adversarului să fie mai puţin severă iar concentrarea din faţa porţii, acest — aşi spune — admirabil instinct al profesionistului britanic, ce face ca un înaintaş englez să exploateze, în oricare minut al jocului, o fază de goal cu ultima energie, n'a existat decât sub forma unor reflexe destul de şterse.

Pentrucă toate aceste lucruri amintite mai sus, cari fac superioritatea necontestată a jucătorilor britanici, sunt legate strâns de condiţia fizică a jucătorilor.

Atunci când această condiţie fizică lipseşte, dintr'un motiv sau altul, jucătorul britanic devine un semi-luptător.

SISTEM DE JOC. MARCARE ŞI DEMARCARE

Pentru jucătorii, cari au jucat ca şi pentru cei cari se aflau în tribune, cât şi pentru oficialii conducători ai destinelor football-ului nostru, au rămas însă destule lucruri de văzut, destule fapte de lecţie, cari să justifice calificarea acestei întâlniri, ca un „Lehrspiel".

Destule lucruri, cari să ... dovedească lipsurile echipei şi să ne facă să ne dăm odată seama că jucăm un football foarte rudimentar, fără niciun sistem de joc, fără nicio pregătire tactică şi cu o technică insuficientă.

Lucrurile sunt desigur cu atât mai triste cu cât este vorba de echipa conţinând pe cei mai buni jucători din ţară.

Să vedem însă ce ne-au arătat jucătorii lui Preston North End. Pentrucă e mult mai folositor să consideri fapte decât să constaţi lipsuri.

Mai întâiu un sistem de joc precis, care a fost adoptat de toate cluburile englezeşti după modificarea regulamentului privitor la poziţia de of side.

Halful centru joacă al treilea fundaş, fundaşii joacă la extreme, mijlocaşii de margine la interii adverşi, extremele şi centrul înaintaş sunt împinşi pe aceiaşi linie cu fundaşii adverşi iar interii fac legătura dintre halfi şi linia de înaintare.

Dar nu acestea voim să remarcăm pentrucă sunt lucruri pe cari le observă oricine dacă se uită mai atent la joc. Ele sunt bazele sistemului.

Pe noi ne interesează mai mult modul cum au fost aplicate pe teren aceste câteva reguli foarte simple.

Incepem întâi cu arta de marcare şi demarcare.

Si spunem artă pentrucă măestria cu care un apărător englez marchează adversarul său direct şi aceea, cu care un înaintaş îşi găseşte pe teren un loc liber, pentru a primi mingia nemarcat, atinge culmile artei.

In defensivă, orice înaintaş al nostru a fost atât de bine marcat încât li se lăsau atacanţilor români un spaţiu de acţiune şi un timp de gândire atât de mici că aceştia obicinuiţi să aibe spaţiu liber atunci când primesc mingia, şi timp spre a se uita la parteneri, pierdeau imediat balonul, pentrucă în intervalul acesta mic dintre momentul în care luau contact cu mingia şi momentul în care erau atacaţi de fundaşii sau halfii englezi, ei nu puteau să facă şi să observe nimic.

Faptul acesta nu denotă desigur, numai o admirabilă calitate a jucătorilor britanici de a marca pe adversarul direct, el arată deopotrivă şi lipsa de plasament şi technică a jucătorilor noştri, cari nu pot manevra mingia dacă nu au la îndemână un spaţiu de teren şi timp mai mare.

In atac, în timp ce oamenii din apărare au marcat sigur pe fiecare adversar, înaintaşii lor s'au plasat minunat. In continuă mişcare, ei au fost în totdeauna în spaţiul liber, indiferent de poziţia mingiei pe teren, ceeace a făcut să nu existe niciodată goluri între compartimente.

JOCUL DE POZIŢII

O altă mare însuşire a oaspeţilor, legată tot de plasamentul lor minunat, a fost jocul perfect de poziţii.

S'ar crede firesc că dacă jucătorii au dinainte un loc bine fixat pe teren, jocul devine în mod fatal mai rigid. Schimbul de poziţii, pe care jucătorii englezi l-au arătat Miercuri într'un mod desăvârşit, a dovedit că din contră jocul acesta modern este foarte elastic şi de o mobilitate într'adevăr surprinzătoare.

S'a văzut aceasta în tot timpul jocului.

Fie atunci, când extremele primeau mingia înapoia liniei de centru şi înaintaşul centru se deplasa în viteză, prin spatele mijlocaşului respectiv, pentru a lua locul partenerului obligat să vină înapoi, fie atunci când extrema dreaptă a driblat de câteva ori până în faţa porţii şi a tras la goal din poziţie de inter-stânga.

Acest schimb de posturi, practicat cu o măestrie inegalabilă face că nu poţi prevedea niciodată intenţia adversarului şi deci nu poţi să te plasezi la rândul tău aşa cum ar trebui.

CONTROLUL ŞI TRECEREA MINGIEI

Urmare a acestui plasament perfect mingia trecea dela om la om fără ca partenerii să fie obligaţi să se uite în totdeauna acolo unde ar trebui să dea mingia.

Aceste treceri de mingie însă se datoreză şi unei technice împinsă până la artă.

Am văzut Miercuri degajări, deschideri, opriri şi un joc de cap executate fără nicio dificultate.

Ca un lucru foarte normal pentru un jucător de football. Ceeace la noi e privilegiul parţial al unor jucători, la ei toţi făceau aceste rarităţi cu aceiaşi uşurinţă.

Si nu mai insistăm asupra controlului mingiei în viteză. Mărturisim deschis că a-ţi pune mingia în poziţie de joc imediat atunci, când şi jucătorul şi mingia sunt în viteză este un lucru, pe care nu l-am văzut decât la jucătorii englezi.

Lucrul nu ţine însă numai de technică. Talentul şi exerciţiul au desigur locul important. Dar o mare măsură în acest control, care atinge desăvârşirea, îl are stăpânirea corpului.

Un jucător profesionist englez este perfect stăpân pe corpul său, stăpânire, la care a ajuns printr'un antrenament sever şi îndelung.

Numai atunci când ai atât de bine controlul corpului ca să fii în echilibru stabilit în orice poziţie s'ar afla corpul, controlul mingiei poate atinge nivelul arătat de jucătorii lui Preston.

Pentru a încheia aceste serii de observaţii cari au de scop să arate cum trebue sau mai precis, ce anume trebue să urmărim în jocul unei echipe engleze, trebue să exprimăm constatarea că englezii au joc studiat şi învăţat la perfecţie şi că nu putem nici noi juca football adevărat decât atunci când vom studia şi vom învăţa ca nişte şcolari acest joc, care nu poate fi jucat bine decât în condiţia aceasta.

EXCURSIILE DRUMEŢIEI
ITALIA 31 IULIE — 16 AUGUST (17 ZILE) LEI 9850
SPITZBERG 20 IULIE — 16 AUGUST
Pasagiul Român 14.

Cetatea Sucevei a învins cu 5-1 (1-0) Hagwiruh (Rădăuţi)

Duminică a avut loc pe stadionul sportiv „Arini" joc amical între echipele *„Cetatea Sucevii"* şi *„Hagwiruh"* (Rădăuţi).

JOCUL

In prima repriză s'a putut vedea superioritatea gazdei, care, din cauza vântului n'a putut marca decât un singur goal.

In repriza doua, oaspeţii epuizaţi de eforturile depuse în prima parte a jocului, stau în apărare.

CONTRA CONSTIPAŢIEI

In tratamentul constipaţiei, pilulele GRAINS DE VALS au obţinut o celebritate justificată prin succesele dobândite.

O pilulă GRAINS DE VALS luată seara în timpul mesei acţionează noaptea asupra ficatului, stomacului şi intestinului, normalizând uşor funcţiunile digestive şi intestinale.

GRAINS DE VALS se găseşte de vânzare la farmacii şi droguerii.

Se anunţă

Lupte extrem de strânse

în cea de a doua etapă a turneului de calificare

Viitoarea etapă a turneului de calificare programează Duminică, în provincie, trei partide.

Vor juca la Brăila Unirea Tricolor cu Tricolor C. F. P. V., la Arad Phoenix cu Vulturii Textila şi la Lugoj Jiul cu U. D. R.

Toate aceste trei partide vor constitui lupte acerbe cei şase combatanţi reprezentând valori apropiate.

UN ADVERSAR PERICULOS ŞI TOTUŞI INVINS SIGUR

La Brăila partida dintre bucureşteni şi reprezentanţii Ploeştiului va fi demnă de văzut.

Unirea Tricolor, în urma succesului obţinut Duminica trecută la Craiova în dauna Jiului, intră pe teren cu ferma dorinţă de a repeta isprava.

Şi au toate şansele să reuşească deoarece echipa lor este net superioară ploeştenilor şi ca individualităţi şi ca ansamblu.

Cu toate aceste, republicanii înţeleg să lupte cu toată energia.

Şi s'a văzut că sunt capabili de rezultate excelente când au realizat un rezultat nul în compania C. A. O.-ului.

Duminică însă ni se pare că Unirea Tricolor îi vor sili să plece steagul.

INTRE... PĂSĂRI

La Arad Phoenix va juca cu Vulturii. Echipa din Baia Mare reuşise la un moment dat să dea impresia că va scăpa de rigorile „turneului". Dar soarta a vrut altfel.

In orice caz, contra Vulturilor au un match greu.

Tânăra echipă din Lugoj, a arătat de multe ori că ştie să joace şi mai ales că ştie să câştige.

Aşa încât, un pronostic este foarte greu de dat. E adevărat că Phoenixul pare mai technic dar credem că elanul lugojenilor va compensa această lipsă.

In perspectivă un joc deschis.

INTRE MUNCITORI VA FI... MARE MUNCA PENTRU VICTORIE

Campionii seriei vestice a diviziei naţionale B vor întâlni pe Jiul la Lugoj. Va fi cu adevărat un joc disputat.

Ambele echipe practică acelaş joc bărbătesc şi posedă aceaşi condiţie fizică admirabilă graţie căreia joacă tot timpul în aceaşi cadenţă.

Şi aci este foarte greu de dat un favorit. Noi credem că jocul se va termina printr'un draw.

F. C. Milano a plătit lei 2.500.000 pentru Andreolo

Milano, 26. — F. C. Milano, care în Cupa Europei Centrale va fi adversarul campioanei Cehoslovaciei, Sparta, l-a cumpărat pe internaţionalul Andreolo dela F. C. Bologna pentru suma de 300 mii lire italiene.

Andreolo va juca mijlocaş centru în echipa milaneză.

FOOT-BALL

4 ore după matchul cu Preston

„Good bye Picadilly" şi „Ionel Ionelule"
România poate ajunge în finala „Cupei Mondiale"
Antrenorul Scott, doi poli şi... cei mai buni doi jucători ai Prestonului

Miercuri seară F.R.F.A a oferit un banchet în onoarea echipei Preston North End, la care au participat bineînţeles şi jucătorii şi oficialii români.

Reţinuţi de obligaţiunile profesionale, am ajuns la acest banchet destul de târziu, după ora 10.

Pe terasa dela Lido, adversarii de după amiază stăteau în cea mai perfectă înţelegere... la cele două capete ale unei mese interminabile. O atmosferă de camaraderie şi bună dispoziţie domneau peste tot.

Jucătorii celor două tabere cari cu câteva ore înainte luptau din răsputeri pentru marcarea unui goal, în momentul sosirii noastre se întreceau în chiote, strigăte şi cântece.

Trebue să subliniem că acest „match nocturn" s'a terminat tot la egalitate...

La strigătul în cor al jucătorilor români, care se termină cu „shot... goal!", englezii intonează o melodie foarte populară a footballiştilor britanici: „Goad bye Picadilly". Românii la celălalt colţ al mesei, dirijaţi de Moldoveanu, răspund prompt. Cântecul lor răsună cam straniu, pentrucă *„Ionel, Ionelule"*, are foarte puţine legături cu „football"-ul.

Poate pasagiul „nu mai bea băiatule !".

Dar nici acesta, întrucât s'a servit doar un păhărel de bere. Şi acesta după intervenţii.

In definitiv cântec să fie! Englezii tot nu-l înţeleg... dar aplaudă.

D. col. Davilla sesizat de buna dispoziţie vocală a „combatanţilor" se ridică, şi spune înainte în englezeşte, apoi în româneşte — că buna dispoziţie se datoreşte în mare parte d-lui Schneider, care a prestat un arbitraj, cum rar i-a fost dat să vadă şi comandă un „hip-hip hurra" în onoarea excelentului referée.

Taberele se execută.

In special englezii. „Herreei"-ul lor prelungit face ca arbitrul polonez să devină punctul de reper al atenţiei generale. Fiecare oficial şi jucător are un cuvânt de laudă la adresa conducătorului de joc.

O'Donnell, îşi manifestă chiar dorinţa, ca tot d. Schneider să conducă şi matchul de Duminică.

Atmosfera devine din ce în ce mai plăcută şi am prefera să rămânem un simplu spectator şi mai departe. Insă n'am venit pentru asta.

CÂTEVA DECLARAŢII ALE JUCĂTORILOR ENGLEZI

Ne adresăm lui *Andrew Beattie,* cerându-i scuze că-l deranjăm, şi-l rugăm să ne spună ceva despre match.

Well, — îşi începe declaraţia micuţul fundaş — *it was a good game !* (A fost un joc bun!). *Soccerul românesc este de o calitate excepţională, pe care nu aş fi lămurit-o. Jucătorii români nu au decât un singur defect: nu sunt destul de iuţi.*

In schimb, am observat o calitate lăudabilă, pe care nu am mai constatat-o la jucătorii continentali.

Sunt foarte sportivi; practică un joc fair, cavaleresc.

Ceilalţi jucători au ascultat în linişte declaraţiile lui A. Beattie.

Echipierii, dela care nu puteai scoate o vorbă la sosire, au fost cuprinşi toţi de o subită dispoziţie de a da declaraţii.

Toţi vorbesc deodată. Ii liniştim şi trecem la fiecare. Iată ce ne spun :

BATEY: Ne-a entusiazmat primirea şi atenţia cu care suntem trataţi. In ceeace priveşte jocul, sunt mulţumit că am corespuns.

Rezultatul este real. In repriza secundă românii au fost mai buni.

O'DONNELL: Să scrii te rog că eu am marcat primul goal. (Il asigurăm că ştim şi se va scrie). *Arbitrul excelent. Fără îndoială cel mai bun, pe care l'am întâlnit în turneul nostru. Ar fi minunat ca tot d-sa să arbitreze şi Duminică.*

WATMOUGH : A fost o plăcere să jucăm împotriva unui adversar „fair", în faţa unui public sportiv şi să ne arbitreze un arbitru ca d. Schneider.

Dintre jucătorii români, mi-a plăcut portarul, care a salvat shotul imparabil în aparenţă, al lui Bob Beattie.

MUTCH: Sunt fericit că a fost un joc atât de frumos şi vă asigur că Duminică va fi şi mai frumos.

Intre timp d. BUCK, unul din directorii Prestonului venise în mijlocul jucătorilor, să se intereseze de ei.

Profităm de ocazie.

Iată ce ne spune :

„Ambele echipe au jucat bine. Arbitrul excelent. Un 1—1 ar fi fost mai fidel, pentrucă şi noi şi adversarii noştri au primit câte un goal care putea fi uşor evitat.

Publicul a fost foarte sportiv.

Jocul practicat de români seamănă foarte mult cu jocul echipei Ungariei pe care am văzut-o la Londra acum doi ani.

O PARERE AUTORIZATA

Banchetul este pe sfârşite. Jucătorii şi oficialii se pregătesc de plecare.

Conducătorul expediţiei d. P. M. MIKLOS — şeful biroului de voiaj „Transcontinental" din Londra şi corespondentul din Anglia al ziarului „Nemzeti Sport" — un perfect cunoscător al footballului englez şi cel continental, este următorul pe care-l solicităm să ne spună impresiile sale despre echipa României şi despre match:

— *„Rezultatul oglindeşte întocmai fizionomia partidei. Poate un scor de 1—1, ar fi fost şi mai echitabil, întrucât cele 2 goaluri marcate din lovituri libere de Baratky şi Shankly puteau fi evitate. In orice caz nici una din echipe n'ar fi meritat să câştige.*

Dintre toate compartimentele echipei româneşti mi-a plăcut înaintarea.

In special tripleta. Jocul românilor din primele 20 de minute ale reprizei secunde, mă îndreptăţeşte să spun, că România dacă va juca aşa la campionatul mondial cum a jucat în aceste 20 de minute, are tot atâtea şanse să se califice pentru finală, cum au cei mai mari favoriţi.

Un lucru ţin să subliniez : am condus până în prezent multe echipe englezeşti în turnee pe continent, dar nicăeri nu mi-a fost dat să constat un joc mai fair ca la Bucureşti.

Britanicii cari în general se plâng totdeauna, că jucătorii europeni întrebuinţează prea mult cotul, azi mi-au spus că pentru prima oară nu au simţit nici un „cot".

ARBITRUL MATCHULUI

D. SCHNEIDER : Jocul a fost frumos şi rezultatul este echitabil. Dintre români. Bürger, Vintilă şi Bindea mi-au plăcut, iar dintre englezi Gallimore, Beattie şi Maxwell.

▼

Toată lumea este gata de plecare. Atât jucătorii români cât şi cei engezi au primit permisiune pentru o oră ... să se plimbe. Englezii se interesează de un „might-club" (bar). să danseze.

Locul, unde va fi petrecută „permisiunea de o oră" formează obiectul principal de discuţie. Andrei Bărbulescu face pe interpretul. Dintre români Bogdan şi Baratky sunt cei mai bine dispuşi. Baratky chiar se laudă, că marchează la fiecare match. fie de campionat sau internaţional, câte un goal sau două !

In faţa uşei îl găsim pe antrenorul SCOTT, şi-l rugăm să ne declare ceva despre jucători.

Antrenorul Prestonului, chel şi simpatic este pe punctul de a se executa, când apar pe neaşteptate O'Donnell şi Watmough — aceşti „copii teribili" ai lotului insular — şi „passează" cu multă dibăcie câte u npol în mâna interlocutorului nostru. Antrenorul Scott nu are încotro : *„Well, O'Donnell and Watmough were our best men"* („O'Donnell şi Watmough au fost cei mai buni jucători ai noştri").

(E. Hmr.)

Terminând la egalitate cu A.S.C.A.M.

A. C. S. A. a câştigat campionatul Onoarei

Teren Belvedere, ora 5½ p. m.

Spectatori 1.500.

Arbitrul d. Ionescu Ştefan bun.

A.C.S.A.: Nicolae Alex., Popescu Petre, Bodescu Nic., Iamandi Teodor, Gheorghe Marin. Schmetzer Ad., Zane Tudor. Constantinescu, Genu D-tru, Stepleanu, de Vittor Ricardo.

A.S.C.A.M.: Lazăr D-tru, Dima Mircea, Suciu Const., Popescu Nic., Constantinescu N., Bellu Andrei, Dumitrescu P., Dumitrescu Chr., Sârbu Ion, Radu Forian, Stoian Ion.

Matchul cu tot terenul desfundat nu a suferit din cauza însufleţirii cu care s'a jucat.

In general jocul a plăcut deşi s'a jucat cam dur.

S'au remarcat dela A.C.S.A. Nicolae Alex., Popescu Petre şi Zane Teodor, iar dela A.S.C.A.M., Suciu, Dima, Constantinescu şi Dumitrescu Petre.

In urma acestui rezultat A. C. S. A. a cucerit campionatul onoarei.

TITANII — VERGU
3-0 (2-0)

Teren A.C.S.A.
Ora 17.30.
ARBITRU CREŢU AUREL, EXCELENT.

Eri s'a disputat pe terenul A.C.S.A. partida dintre Titanii şi Vergu.

Primii au reuşit să învingă cu 3-0 prin punctele înscrise de Cezar (2) şi Şerban.

CLASAMENTUL

A. C. S. A.	16	12	3	1	46:15	27
Titanii	16	12	2	2	46:15	26
A.S.C.A.M.	16	6	6	4	36:27	18
Vergu	16	6	4	6	30:35	16
Socec	15	5	5	5	25:28	15
Militari	16	5	2	9	24:28	12
V. Dacia	15	5	2	8	37:24	10
Gloria	15	3	1	11	22:46	7
A. Sportiv	15	3	1	11	16:64	7

Leonida campioană a cat. I B.
Hotărârile de aseară ale comisiei districtuale

Aseară s'a ţinut şedinţa comisiei districtuale luându-se următoarele deciziuni :

Se suspendă până la prezentare următorii jucători : Toma Bentu (S.T.B.), Gheorghiu (Militari) şi Dobre Ion (Pebe).

Jucătorul Mincea (Militari) se pedepseşte cu 8 zile suspendare.

Contestaţia grupării Dacia Traiană la matchul cu Şoimii se admite şi jocul se omologhează cu rezultatul de 3—0 în favoarea grupării Dacia Traiană.

Grupările Socec Lafayette şi Sportul Studenţesc se amendează cu lei 200 pentru neprezentarea echipei de juniori la matchurile oficiale.

LEONIDA CAMPION AL CATEGORIEI I B

Se admite contestaţia grupării Leonida la matchul cu Adesgo şi se omologhează jocul cu rezultatul de 3—0 în favoarea grupării Leonida.

Deasemeni se admite şi contestaţia grupării Stăruinţa la matchul cu Adesgo şi jocul se omologhează cu rezultatul de 3—0 în favoarea Stăruinţei.

In urma acestei decizii clasamentul categoriei I B se modifică şi Leonida este campionul seriei.

Echipa d-lui Albu a primit o bună răsplată după un campionat în care s'a impus cu desăvârşire.

F. C. Aquila a câştigat
campionatul districtului Iaşi

IAŞI. — In campionatul districtual de foot-ball, au activat anul acesta patru grupări şi anume: F. C. Aquila, S.A.I., A.C.A. şi A.F.P.

Ultima partidă disputată pentru desemnarea campionului, a fost între F. C. Aquila-S. A. I. şi a fost câştigată cu 4—2 de prima echipă.

Echipa a câştigat toate cele şase matchuri totalizând 12 puncte.

A marcat 21 goluri şi a primit abia trei. Toţi jucătorii sunt juniori între 16—18 ani şi posedă frumoase cunoştinţe în această ramură sportivă.

De menţionat faptul că, echipa a fost înjghebată abia de doi ani şi se întreţine din cotizaţiile unui număr restrâns de membri. Din partea celor cari conduc destinele sportului ieşan, nici o încurajare.

De altfel, nici celelalte echipe care activează în divizia naţională C, nu se bucură de nici u . sprijin din partea celor în drept.

Iată ordinea în care s'au clasat echipele:

F. C. Aquila	6	6	0	0	21: 3	12
S. A. I.	6	2	4	0	8:12	8
A. C. A.	6	1	4	1	6:13	5
A. F. P.	6	1	4	1	5:13	5

AL. N.

Camp. de juniori al ligii de vest

ELECTRICA-SBORUL
Duminică la Timişoara

Timişoara 26 (prin telefon).— **Duminică va începe în localitate, campionatul de juniori pe ligă.**

Matchul inaugural, va fi între Electrica, campioana districtului Timişoara şi Sborul din Turnu Severin.

Intâlnirea va avea loc pe arena Electrica, la ora 9.30.

FOOT-BALL

In vederea comitetului federal

Despre românizarea footballului nostru

Ce s'a făcut, ce nu s'a făcut şi ce s'ar mai putea face în această direcţie

Problema românizări foot ballului, se pune continuu de câţiva cutată, această problemă nu a cutată, aceast ăproblemă nu a fost niciodată studiată în întreg ansamblul ei, ci numai fragmentar şi aproape exclusiv cu privire la românizarea unsprezecilui nostru naţional.

Noi ne propunem să studiem această chestiune azi, în cadrul acestui articol, pe un plan mai vast, pe un plan general.

Bine înţeles, cu totul modest şi fără să avem de loc pretenţia că deducţiile şi concluziile noaste sunt axiome.

„ECHIPA NAŢIONALA"

Vom începe cu echipa naţională şi ne vom întreba: se poate alcătui în momentul de faţă o echipă naţională compusă din 11 români şi ale cărei rezultate să nu dăuneze bunul renume al acestui sport peste hotare?

Sincer şi cinstit trebue să recunoaştem că aşa ceva nu se poate.

Dacă s'ar ţine neapărat, s'ar putea alcătui o echipă românească pură. Dar rezultatele obţinute de ea ar fi în orice ce caz mai slabe decât ale unei echipe în a cărei formaţie ar intra şi bunii jucători minoritari de la noi.

Footballul românesc este tânăr, are nevoe de rezultate bune pentru a-şi creia un prestigiu în străinătate unde de-abia de curând a fost recunoscut.

Pentru aceasta însă şi reprezentativele minoritare sută'n sută s'au dovedit falimentare.

CUM S'A AJUNS ACI

In anii imediat următori Unirii, grupările din Ardeal erau de drept superioare celor din regat cari abia atunci se formau, abia atunci aflau cum trebue organizat un club de football.

Astfel multă vreme grupările din Ardeal — Chinezul, Stăruinţa, Colţea, A. M. T. E. — îşi disputau numai între ele finalele campionatului naţional.

Şi în aceste grupări activau aproape exclusiv jucători minoritari.

PRIMA DIVIZIE NAŢIONALA

După trecere de timp — profesionismul fiind oficial recunoscut — federaţia a hotărît să schimbe formula de disputare a campioantului naţional creind prima divizie naţională A, în care cu adevărat românesti erau Victoria, Venus, Unirea Tricolor şi Universitatea. Restul celorlalte echipe aveau fiecare în cel mai bun caz numai 3-4 jucători români în formaţie.

Deci să nu fie de mirare că minoritarii ne întrec prin calitate pentrucă întrecându-ne prin număr era norocul să ne întreacă şi în calitate.

GREŞALA CLUBURILOR ROMANEŞTI

Totuşi acest lucru ar fi fost uşor de remediat dacă cluburile din Capitală ar fi urmat o politică naţionalistă. Dar ele nu au făcut-o. In loc ca fiecare club să-şi crească şi să-şi creeze din propria-i pepinieră jucătorii de mâine, au preferat să cumpere jucători gata formaţi, în mare majoritate minoritari.

Excepţie fac grupările Unirea Tricolor şi Sp. Studenţesc din Bucureşti şi Victoria dela Cluj, cari sunt singurele echipe ce trăesc din propriile lor resurse, din propriile lor cadre şi pentru care merită toate laudele şi toată recunoştinţa susţinătorilor românismului în sport.

INIŢIATIVA OFICIALA

Am văzut până aci care a fost iniţiativa particulară, a cluburilor, în această chestiune.

Şi am văzut cât a fost de slabă.

Pentru oficialitate, problema s'a pus sub forma românizării echipei naţionale. Şi federaţia, în faţa dorinţei publicului s'a văzut în situaţia de a „nu o putea" satisface. S'a recurs atunci pentru împăcarea spiritelor la diferite cifre de proporţionalitate, a căror respectare nu avem intenţia s'o discutăm aci.

LARGIREA CADRELOR DIVIZIEI NAŢIONALE

F. R. F. A. prin specialiştii săi, a discutat, a cercetat şi a văzut imediat că *nu avem cadre româneşti din care să putem promova elemente noui.*

Şi atunci s'a raţionat în felul următor: se vor introduce în prima divizie câteva echipe noui, cu cadre româneşti sau în general mult mai româneşti decât cele ale vechilor divizionare.

Astfel, elementele româneşti din aceste echipe, venind în contact cu echipe mari, se vor forma mai uşor şi se vor ridica mai repede. Şi totodată se va mări şi raza şi densitatea massei de români din care să apară viitoarele talente.

CRITICILE CE S'AU ADUS REFORMEI

Desigur că toată lumea îşi aminteşte de campania extraordinară dusă de o anume presă şi de marile cluburi contra acestei reforme.

Ce i se reproşa? Două lucruri:

I. Că distruge grupările din punct de vedere material, matchurile între echipele tari — vechile divizionare şi cele slabe — nouile — ne prezentând nici un interes pentru public şi deci nerealizându-se încasări.

II. Că din contactul dintre puternici şi slabi primii nu au nimic de câştigat şi astfel se coboară nivelul footballului.

Să cercetăm şi noi acum ambele aceste învinuiri.

Incasările au fost incontestabil mai slabe în acest an, cu toate acestea, pentru ce grupările au refuzat cuplările?

In chestiunea scăderii nivelului footballistic sunt următoarele de spus:

Este just că echipele tari, venind în contact cu cele slabe nu au nimic de câştigat. Ba poate jocurile nemai cerând atâta efort şi pregătire ar duce la o delăsare a jucătorilor.

Dar echipele tari nu se întâlnesc între ele? Şi atunci?

Insă, chiar aşa fiind, din întâlnirea echipelor tari cu cele mai slabe ultimele profită foarte mult.

Atât de mult, încât compensează „regresul" celor tari. Şi astfel nivelul footballistic, descrescând foarte puţin din intensitate, creşte enorm în suprafaţă. Iar contribuţia elementelor noui intrate în sport, ar fi cu siguranţă hotărâtoare în privinţa altui capitol de care azi nu se preocupă nimeni: acela al unui stil naţional de joc.

Nouii veniţi aduc jocului un suflet nou, o nouă vigoare, scoţându-l din tiparele învechite ale „technici" ale passelor laterale.

ŞI ACUM...

Azi se caută să se revie la vechea formulă de campionat, cu echipe aproape sut'n sută minoritare.

Federaţia, asurzită de sgomotul care s'a făcut cu această chestiune, a cedat. Dar nu s'a mai putut evita acest nenorocit turneu de calificare ale cărui urmări au început să fie simţite de toţi cei cari participă la el.

Jucătorii de football nu au şi ei dreptul la odihnă? Noi credem că da! S'ar asigura astfel prin rămânerea în prima divizie a atâtor echipe româneşti — posibilităţi de afirmare în acest sport şi pentru jucătorii Români.

UN ULTIM CUVANT

Am început cu echipa naţională. Să ne înapoem tot la ea.

Nu s'ar putea să forţăm puţin evoluţia şi să căutăm să avem cât mai repede o reprezentativă românească pură?

Noi ne permitem o sugestie: să se încerce şi la noi ceeace făcea dr. Nerz în Germania şi ceeace face Pozzo în Italia. Să se aleagă 22 jucători români, tineri de talent în acest sport — tineri însă — cari să fie daţi pe mâna unui bun antrenor în timpul verii.

Să fie cantonaţi o lună de zile undeva şi să fie instruiţi şi practic şi teoretic.

Poate că vom scoate şi noi ceva.

Căci şi nemţii şi italienii au obţinut rezultate excelente cu această metodă.

La noi oare, nu s'ar putea încerca? Ce cred oficialii?

T. A.

C. A. M. T. nu poate ajunge la timp la Istambul,

pentrucă vaporul Ardeal n'a încărcat toată marfa!

Constanţa, 26 Mai. — Azi, la ora 6, echipierii clubului „C. A. M. T.", din Timişoara, s'au îmbarcat pe vaporul „Ardeal" al S. M. R. ului, pe bordul căruia vor face drumul până la Istanbul, unde vor juca două matchuri de foot-ball.

După îndeplinirea formalităţilor vamale, cei 15 echipieri şi însoţitorii lor s'au urcat pe vapor, unde au fost primiţi de d. căpitan Antonescu, comandantul vasului şi Păun, secundul vasului „Ardeal".

„C. A. M. T." va susţine la Istanbul două matchuri, unul Duminică şi altul Marţi.

Prima întâlnire o va avea cu gruparea „Fener Batce", campioana Turciei. In ce priveşte cea de a doua echipă, ea n'a fost încă desemnată.

Dela Istanbul echipa românească speră să plece şi la Ankara, unde are în perspectivă alte două matchuri. Plecarea la Ankara depinde însă de rezultatul celor două întâlniri din Istanbul.

Echipa care va juca la Istanbul este formată din următorii jucători: Eicker, Gerber, Galgoci, Ianoşi, Kohn, Farago, Perssom, Toth, Stockslager, Chionya şi Reiter. Rezerve: Bucher şi Wetzer, care este şi antrenorul echipei.

JOCUL DE DUMINICA AMENINŢAT

Planul călătoriei echipei este însă ameninţat să nu se realizeze întocmai, deoarece vaporul „Ardeal" nu se ştie sigur dacă va pleca mâine seară din portul nostru spre a fi Sâmbătă după amiază la Istanbul. D. căpitan Antonescu, comandantul vasului, a comunicat jucătorilor că plecarea de Vineri seara este problematică, deoarece vaporul n'a încărcat toate mărfurile şi nu se ştie dacă îşi va termina încărcarea până mâine seară.

In cazul când vasul va pleca Sâmbătă, atunci echipa nu va putea fi la Istanbul la ora 4 jum., când începe jocul.

Dacă timişorenii nu vor ajunge la Istanbul la timp, vina o poartă direcţiunea generală S. M. R., care a asigurat pe conducătorii echipei că vasul va pleca neapărat Vineri seara.

Fără această asigurare, echipa ar fi plecat încă de Miercuri cu transatlanticul „Polonia", care azi dimineaţă a fost la Istanbul.

Comunicatul C.C.N. pe marginea cazului Sp. Studenţesc - Crişana

Comisia campionatului naţional ne-a trimis aseară un comunicat în care, faţă de diferitele interpretări şi svonuri cari au circulat prin presă referitor la soluţionarea litigiului Sportul Studenţesc-Crişana, găseşte necesar să dea în extenso întreaga decizie a comisiei în acest caz.

Dăm mai jos comunicatul aşa cum ne-a fost trimis:

„Comisia Campionatului Naţional" luând în cercetare raportul arbitrului dela jocul Crişana-Sportul Studenţesc şi constatând că arbitrul menţionează următoarele:

„In minutul 81 la un atac al jucătorului Marinescu din gruparea Sportul Studenţesc când acesta pătrunsese în careul de pedeapsă cu 2—3 mtr., un fundaş din gruparea Crişana plonjând în picioarele acestuia, i-a scos balonul cu mâna.

Faţă de faptul că Sportul Studenţesc conducea cu 1:0 faţă de spiritele extrem de înfierbântate, am acordat o lovitură dela 16 mtr.

Cum rezultatul a fost modificat până în sfârşit, îmi fac o datorie de onoare de a recunoaşte singur şi primul acest lucru".

Din cele de mai sus rezultă că jocul a decurs normal până în minutul 81 când a fost viciat.

Indiferent rezultatul, comisiunea apreciind că jocul decurgând normal până în minutul 81, nu poate anula rezultatul obţinut în această perioadă.

In schimb vicierea din minutul 81 a avut influenţă asupra restului jocului.

In consecinţă, comisiunea menţine rezultatul până în minutul 81, căci chiar dacă ar fi marcat Sportul Studenţesc şi acestea se anulau.

Comisiunea, bazându-se pe jurisprudenţa biroului federal din 14 Ianuarie 1935, publicat în Rombol No. 157 din 25 Ianuarie 1938,

Decide:

Rejucarea jocului din minutul 81, jocul începându-se cu o lovitură dela 11 mtr. în favoarea grupărei Sportul Studenţesc şi cu rezultatul obţinut până în acel moment, 1:0 în favoarea Sportului Studenţesc.

Trimite în judecata „Comisiunei centrale a arbitrilor" pe arbitrul Aurel Chicin.

Shooturi şi bare

I. F. MALMÖ, una din cele mai bune echipe suedeze va juca 3 matchuri în Cehoslovacia, împotriva echipelor Sk. Plzen, Zidenice şi Bratislava.

*

DIABLES ROUGES, echipa B. a Belgiei a jucat două matchuri în Polonia.

Sâmbătă au cedat cu 1:2 unei selecţionate a oraşului Bilitz, iar Duminică au fost zdrobiţi cu 1:8 la Cracovia.

*

UJPEST joacă Sâmbătă la Brno cu Zidenice, iar Duminică la Morawska Ostrava cu SK. Slezka Ostrava.

*

„BOLDKLUBBEN 1903" a câştigat campionatul Danemarcei cu 27 de puncte. Al doilea clasat este Frem tot cu 27 de puncte, dar cu un goal-average mai slab.

*

SEMIFINALELE campionatului Germaniei vor avea loc Duminică la Colonia (Fortuna Duesseldorf-Schalke 04) şi la Drezda (HSV—Hannover 96).

*

CAMPIONATUL SUEDIEI a fost câştigat spre surprindere de echipa „Sleipner" din Norrkoepping. In matchul decisiv a câştigat împotriva lui AIK Stockholm cu 3:0.

Eri la Băneasa

Grajdurile Scroviște și Negropontes au câștigat câte două alergări

In afara ploaiei, care a căzut abundentă cu puțin înaintea începerei alergărilor, reuniunea de eri n'a prezentat nimic deosebit.

Asistența a fost redusă iar rezultatele cele prevăzute de majoritatea celor prezenți.

Grajdurile Scroviște și Negropontes și-au adjudecat câte două alergări, restul celorlalte trei curse ale programului împărțindu-se între d-nii Karmitz, Câmpeanu și Hananel — ai căror pensionari au făcut dead-heat în prima alergare — și asociația Cantili—Rădulescu.

Culorile regale au fost purtate la izbândă de Corsar în premiul Baba Zinca și de Farmec în premiul Crângul unde și-a învins colegul de grajd și singurul adversar, Răsfățat.

Casaca negru cu alb a d-lui George Negropontes a trecut biruitoare linia sosirei cu Loti și iapa de doi ani Becasse. Ambele au fost încălecate magistral de Vincent.

Cu aceste două victorii jockeul francez s'a apropiat de Radu Cristea, primul în clasament, găsindu-se la o diferență de numai o alergare de acesta.

In fine Favoritul Meu a câștigat o alergare în comptul d-lui Karmitz — mai norocos în Franța decât la noi.

După cum spuneam la începutul acestei cronici, reuniunea de eri a avut un succes micșorat de o vreme nefavorabilă și de lipsa unor loturi numeroase.

Noul pariu, al ordinei cailor sosiți, s'a bucurat de succesul scomptat.

★

1. *Premiul Cărăbuș.* Marina și Marmara conduc nedeslipite plutonul încheiat de Lulu. Iepele trec nedeslipite și linia de sosire terminând în dead-heat. Al treilea Orz.

2. *Premiul Valea Zidului,* repriza 1-a. Ștefania joacă rolul de leaderă o sută de metri, lăsând apoi pe Carmen și Peldas să conducă plutonul. In linia dreaptă primii cari intră sunt Peldas, Răscoala și Carmen. La jumătatea distanței Favoritul Meu atacă și trece cu ușurință. Locul al doilea îl păstrează Carmen înaintea lui Aghiuță.

3. *Premiul Valea Zidului,* repriza 2-a. Loti și Titirez sunt caii cari se găsesc în fruntea plutonului până la intrarea în linia dreaptă unde Puișor atacă și reușește să se plaseze al doilea după Loti și înaintea lui Titirez.

4. *Premiul Baba Zinca.* Cătălin s'a distanțat cu multe lungimi de Corsar și Don Alberto, cari mergeau cap la cap. Plutonul se strânge după intrarea în linia dreaptă și după o luptă aprigă între Corsar și Don Alberto victoria rămâne de partea primului.

5. *Pr. Infortuné.* Dumneaei, Becasse, Dictator și Ticu se găsesc pe o linie la

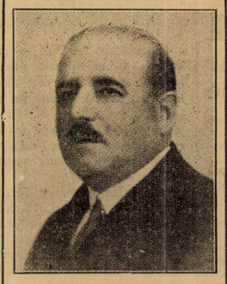

D. G. U. NEGROPONTES
Proprietarul iepelor Loti și Becasse

intersecția pistelor. Becasse ia apoi avantajul și câștigă de o jumătate lungime asupra lui Ticu care preceda de 2 lungimi pe Dumneaei.

6. *Premiul Crângul.* Un quasi-walkover în care Răsfățata și Farmec în galop de vânătoare au sfârșit cursa după preferințele grajdului.

7. *Premiul Bărcănești.* Rubin a făcut din nou dificultăți la plecare, mai justificate ca ori când de data aceasta când purta 66½ kgr. în spinare. La ridicarea benzilor Boshko se lansează în cap urmat de Rubin, Geza și Goblin. Ultimul Afurisit. Situația se păstrează aceiași până la linia dreaptă, pe ultima sută de metri Afurisit depășind pe Geza aruncat prea devreme în luptă. Al treilea Goblin.

REZULTATUL TECHNIC

BANEASA : Ziua XI-a — Joi 26 Mai 1938

I. PREMIUL CARABUȘ — Vânzare — 1100 metri (L. D.) (3,30) 12000, 12000, 2000, 1000 lei

1	Marmara	47	Logofătu	27	33	Câștigat
2	Marina	47	Hufuleag	15	16	deat-heat
3	Orz	48½	Ionescu	147	93	3—2 lungimi
4	Apolo	39½	Guardian	1536	476	Durata 1'09
	Lulu	47	Crișan	122	102	
	Mar enyem	59½	R. Cristea	109	90	

Marmara (Blanc și Marca) aparține d-lui T. Câmpeanu
Marina (Ganelon și Mikolt) aparține d-lui A. Hananel
Pariu Mutual: Tribună: 10; 10; 10, 10; Peluză: 11; 10.50; 15, 12 lei

II. PREMIUL VALEA ZIDULUI — W.-H'cap —(Repr. I-a) 1500 m. (3,58) 25000, 5000, 2500, 1200 lei

1	Favoritul Meu	49½	Crișan	26	26	Câștigat
2	Carmen	54½	R. Cristea	—	128	2—1— ¾
3	Aghiuță	54	J. Gill	—	64	lungime
4	Peldas	55½	Horvath	—	100	Durata 1'38
	Răscoala	48	Iosza	—	27	
	Goldan	61½	Vincent	—	93	
	Ștefania	49	Tănase	—	145	

Favoritul meu (Prince Meteor și Morning) aparț. d-lui J. Karmitz
Pariu Mutual: Tribună: 26; 16, 38; Peluză: 16, 16, 29 lei

III. PREMIUL VALEA ZIDULUI—W.-H'cap—(Repr. II)—1500 m. (4,28) 25000, 5000, 2500, 1200 lei

1	Loti	56½	Vincent R.	38	34	Câștigat
2	Puișor	55	Mullot	36	31	1—2—1
3	Titirez	51½	Logofătu	152	108	lungime
4	Spătar	50½	Hufuleag	759	728	Durat 1'36'/s
	Jessica	53½	Gosztonyi	169	151	
	Elvira	54½	Iosza	45	76	
	Amaranthe	62	Garner	27	32	

Loti (Ghiaur și Neva) aparține d-lui G. Negropontes
Pariu Mutual: Tribună: 38; 14, 13; Peluză: 34; 17, 16 lei

IV. PREMIUL BABA ZINCA — 1800 metri (P. N.) (5,00) 30000, 6000, 3000 1500 lei

1	Corsar	50½	Mullot	13	13	Câștigat
2	Don Alberto	54½	Vincent	31	38	¾-3-1
3	Hoața	46½	Hufuleag	64	46	lungime
4	Cătălin	51½	Garner	13	13	Durata 1'58

Corsar (Favara și Cotofana) aparține Hergheliei Scroviște
Pariu Mutual: Tribună: 13; 21, 16; Peluză: 13; 16, 14 lei

V. PREMIUL INFORTUNĖ — Vânzare — 800 metri (L. D.) (5,29) 25000, 5000, 2500, 1200 lei

1	Bécasse	55	Vincent	13	13	Câștigat
2	Ticu	59	Takacs	64	81	½—2—1½
3	Dumneaei	43	Tănase	62	168	lungime
4	Tatja	47½	Iosza	239	148	Durat 0'49'/s
	Bucurescioara	55	Gill	136	69	
	Dictator	47	Hufuleag	176	114	
	Japca	44	Crișan	551	441	

Becasse (Ghiaur și Bichette) aparține d-lui G. Negropontes
Pariu Mutual: Tribună: 13; 12, 25; Peluză: 13; 12, 23 lei

VI. PREMIUL CRÂNGUL — 1600 metri — (P. N.) (5,45) 25000, 5000 lei

1	Farmec	55½	Ilinca	—	—	Walk-ower
2	Răsfățat	52	Mullot	—	—	grajd
						Durat 1'52'/s

Farmec (Favara și Fărămița) aparține Hergheliei Scroviște

VII. PREMIUL BARCANEȘTI — Handicap — 2200 m. (P. V.) (16,15) 30000, 6000, 3000, 1500 lei

1	Afurisit	53	Hufuleag	20	23	Câștigat
2	Geza	58	R. Cristea	28	32	1½—2—1
3	Goblin	53½	Mullot	139	87	lungime
4	Rubin	66½	Horvath	260	140	Durata 2'31
	Boshko	48½	Logofătu	141	91	
	Gluma	51½	Iosza	41	44	

Afurisit (Szándékos și Affi) aparț. d-lor A. Cantili și I. Rădulescu
Pariu Mutual: Tribună: 20; 13, 14; Peluză: 23; 14, 15 lei

Hipism

Băneasa - Trap

In loc de anticipații

Sport și Mondenitate

Iată două noțiuni cari fac tovărășie bună.

Să nu se creadă însă că această afirmație este numai teoretică. O plimbare pe un teren de „volley" unde se dispută un match feminin, vine să întărească afirmația de mai sus.

Dar cu mult mai veche este geneza simbiozei dintre sport și mondenitate.

Și tot pe câmpul de curse trebuește căutată această geneză.

Acum câțiva ani hipodromul Băneasa a organizat prima reuniune mondenă pe un câmp de curse. Și în mijlocul grăbiților la câștig — un câștig iluzoriu — au apărut femei frumoase, au apărut toalete purtate cu eleganță de femei ce concurau splendoarea rochiei.

Și n'a întârziat mult ca această sărbătoare să intre în tradiția curselor.

Și iată că și cel mai nou hipodrom, este vorba de Băneasa-Trap, înțelegând că tradiția trebuește respectată (și mai ales în ceeace această tradiție are bun) se impune organizarea unei reuniuni mondene.

Și așa pentru ziua de mâine, este programată de acest hipodrom, o reuniune în care sportul se însoțește cu mondenitatea.

Au fost invitate marile case de mode care vor expune fără excepție toate modelele.

Numele acestor case este o chezășie că ceeace sportivele mondene vor admira, va fi tot ceeace moda poate prezenta mai frumos.

Monte și partanți probabili

— Ziua IV-a — Sâmbătă 28 Mai 1938 —

I. PR. MELEAG — Grupa A 2200 metri — 9.500 lei

Lunu	2200	Crotenco
Diadia Lul	2200	0
Flăcău	2200	Crainic
Furor	2200	V. Vârlan
Sorana	2200	0
Mărțoaga	2200	Rădulescu
Desiș	2200	Komarnitky
Tais	2200	Zabelin
Lin	2200	0
Harry Boy	2200	Ghinea
Zenit	2200	Andreyevsky
Elena	2200	Dobrescu
Dâmb	2200	Podoleancov

II. PR. MUREȘ — Condiție 2100 metri — 14.500 lei

Sultan II	2140	Gaidaev
Sultana	2160	0
Zgomot	2160	0
Tava	2180	0
Sorvanet	2180	Borisiac
Busuioc	2200	Ghinea
Lăcrămioara	2220	Crotenco
Sonora	2240	Zabelin
Domnica	2240	Dobrescu

III. PR. GAYTON — Condiție 1700 metri — 18000 lei

Wodka	1720	0
Torent	1720	Crainic
Peceora	1720	Grunwald
Gruia	1740	0
Amsel	1740	Borisiac
Ieroșca II	1740	Slobozenco
Dorita Mea	1760	0
Haron	1780	Andreyevsky
Quaramba	1780	Cerkasoff

IV. PR. BEGONIA — Handicap 1700 metri — 16.000 lei

Ciclon	1700	0
Leu	1700	0
Peter Worthy	1700	0
Voința	1720	Gaidaev
Du-te	1740	Crotenco
King Worthy	1740	Ghinea
Pock	1760	Crainic
Sorvanet	1760	0
Naverno	1780	Cerkasoff
Giuditta	1780	0

V. Pr. NARQUOIS II—Grupa E 2200 metri — 13.000 lei

Casatca	2200	Andrewsky
Benitto H. P.	2200	V. Vârlan
Voința	2200	0
Lăcrămioara	2200	0
King Worthy	2200	Ghinea
Domnica	2200	0

VI. PR. ELEGANȚEI — Record 2200 metri — 40.000 lei

Pacahantos	2200	Crotenco
Havana	2220	Andrewsky
Talaz	2220	Dumitrescu
Pleava	2220	0
Szelvesz	2240	0
Blondella	2240	0
Pai	2240	Ghinea
Joppa Hanov	2240	0
Trixie	2240	Cerkasoff

VII. PR. BOHUN — Handicap 2200 metri — 18.000 lei

Spic	2200	0
Vestit	2200	0
Zgomot	2200	Dobrescu
Mura II	2220	T. Marcu
Sultan II	2220	0
Legionar	2240	Slobozenco
Busuioc	2260	0
Casatca	2280	0
Voința	2280	0
Jarvis	2340	Ghinea

VIII. PR. MIHNO — Condiție 1700 metri — 13.000 lei

Lin	1700	Rădulescu
Lunu	1720	0
Iubita	1720	Slobozenco
Ostaș	1740	0
Știrengar	1740	0
Winsome Jose	1800	Cerkasoff
Aventurier	1800	0
Ghid	1800	Andrewsky
Avanti III	1820	0
Sorvanet	1900	0

IX. PR. NEAMȚ — Handicap 1700 metri — 13.000 lei

Spic	1700	0
Extra	1700	Pavlic
Baron	1720	0
Igen	1720	Dobrescu
Aventurier	1720	T. Popa
Izma	1760	Crainic
Mura II	1760	0
Valona	1760	A. Bota
Credința	1780	Slobozenco
Sultan II	1780	0
Peter Worthy	1800	0
Kamaa	1820	Grunwald

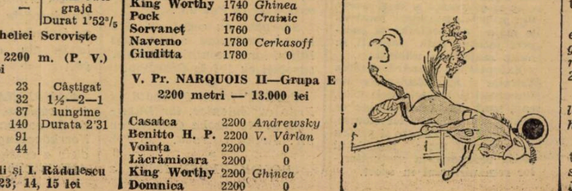

Programul celui de al 5-lea concurs hipic dela Galați

Sâmbătă 2 și Duminică 29 Mai va avea loc în Galați al 5-lea concur hipic național organizat de societatea Hipică Galați.

Comitetul de conducere al concursului e compune din d-nii : COLONEL RADU MILCESCU președinte, MAIOR LUPAȘCU și MAIOR SOPHIAN vice-președinți, CAPITANII RADULESCU, RAMNICEANU, POJOVICI și AVOCAT N. ATANASIU membri, AVOCAT A. HALDNER casier, LOCOT E. ȘTEFANESCU secretar.

Concursul va începe Sâmbătă la orele 9.30 CU DRESAJ CATEGORIA A cu premii în valoare de 5.000 lei ; ORA 15 PARCURSUL CAILOR INCEPATORI, cu premii în valoare de 10.00 și parcurs de vânătoare mijlocie dotat cu premii în valoare de 18.000 lei.

A doua zi DUMINICA ORA 8 DIMINEAȚA, PARCURS DE VANATOARE HANDICAP cu premii în valoare de lei 10.000. PARCURS DE DOAMNE ȘI DOMNIȘOARE cu premii în bani și obiecte de artă, PARCURS DE AMAZILERIE deschis ofițerilor activi de artilerie pe caii proprietatea lor, dotat cu premii în valoare de lei 10.000.

LA ORA 5 PARCURS DE VANATOARE GREA, cu premii de lei 20.000, PARCURS DE FORȚA PROGRESIVA cu premii în valoare de lei 20.000, PARCURS DE CONSOLARE cu premii de lei 10.000.

PREMIILE CE SE RIDICA IN TOTAL, LA SUMA DE 120 MII LEI, se vor distribui la orele 9 seara la „Cercul Militar".

Informații

● LA EVENT s'a plătit eri la tribună :

Favoritul Meu—Loti 136.
Becasse—afurisit 28.

● Pariul ordinei care a funcționat la premiul Baba Zinca a reprtat pentru sosirea Corsar-Don Alberto 84 lei pentru 1.

● Scârba Mare *va concura mâine în* Marea cursă de garduri *dela Enghien. Pensionarul d-lui Karmitz este unul din cali cu șanse din această importantă probă.*

● Astăzi se fac la secretariatul Societății Hipice române retragerile pentru reuniunea de Miercuri 1 Iunie dela Băneasa-Trap.

● In cursul lunei Iunie, hipodromul Floreasca va organiza 4 reuniuni de trap la datele de 18, 22, 25 și 28 Iunie.

● *Pariul austriac ridicat eri la 58.252 lei a fost câștigat de 23 persoane cărora le-a revenit câte 2532 lei pentru 20.*

● *Derbyul de trap se va alerga la data de 10 Iulie pe hipodromul Floreasca.*

● Astăzi se fac la secretariatul Jockey-Clubului inscrierile pentru reuniunea de Joi 2 Iunie dela Băneasa.

BANEASA

Program definitiv

Ziua XII-a Duminică 29 Mai 1938

PR. GOARNA — H'cap — Vânz. 1500 metri — 20.000 lei

Banu Olteniei	68
Răstel	60½
Jane	60
Cărăbuș	57½
Ștefania	56
Elada	55½
Furtuna	59½
Ghiauroaica	54½
Licurici	53½
Nelson	50½
Tini	50
Natașa	50
Puișor	48
Orz	50
Elvira	47½
Jessica	46½
Spătar	42½
Corina	41½
Hoțoaica	40

PR. LOVELY — W.-Handicap 1200 metri — 25.000 lei

M. en avnat	80
Avanti	69½
Korvin	62
Favoritul meu	62
Drapel	59½
Furtuna	60½
Elada	59½
Visina	59½
Giovani	58½
Tini	55½
Bondar	54
Aluna	52½
Titirez	48½
Ciurlan	45½
Yadjam	45

PR. NISTRU — H'cap—1700 m. 35.000 lei

Danciu	64
Rubin	62½
Parabol	62½
Luța	61½
Hop și c.	59
Onuța	57
Geza	55
Boccacio	53½
Magnat	52
Pok	52
Sukoro	51½
Farmec	51
Cin'te ține	51
Obor	50½
Ghiauroaica	45½
Flor Fina	45½
Caiafa	44½
Hoața	43½
Orz	41
Meșteru Manole	40½
Costinel	40

PR. MUGURILOR — 900 metri 25.000 lei

Etiquette	(120.000)	55½
Floretta	(60.000)	49½
Sulița		57½
Realist	(120.000)	57
Zamfira	(120.000)	55½
Balihoo	(40.000)	47½
Lira	(100.000)	53½
Pricina		57½
Bock		59
Bécasse	(80.000)	51½
Cocotte		57½
Ciocârlan	(100.000)	55
Mazepa		59
Golanca		57½
Nae		59

DERBYUL ROMAN — 2400 m. 250.000 lei

Răzor	58
Necaz	58
Getta	56½
Stop	58
Cătălin	58
Corsar	58
Dornic	58
Magnat	58

Răsfățat	58
Don Alberto	58
Don Basil	58
Obor	58
Brânceni	58
Hazliu	58
Oștean	58
Băbuca	56½
Li	58
Frunză	56½

PREMIUL DE MAI — 2100 m. 80.000 lei

Stop	49
Naplom	62
Codru	54½
Madrigal	57
Menelik	55½
Luța	54
Buburel	58½
Brancas	48½
Șerban	60½

PR. SPERANȚELOR — 900 m. 40.000 lei

Smaranda	52½
Pricina	50
Tarzan	54
Cocotte	50
Micșunea	52½
Nae	51½

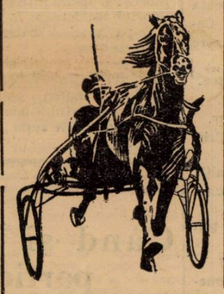

● *Iubita era de două clase superioară adversarilor. In asemenea condițiuni, victoria ei este lipsită de semnificație.*

● *ZENIT n'are nici un rost să meargă mai tare — deși a dovedit că poate — căci tot n'ar fi câștigat.*

● *DUDU GORDON nu mai deține condiția dela începutul campaniei. Se poate de altfel ca forma lui să fie totuși aceiași, dar colegii lui de generație să fi progresat mai mult, iar el aproape de loc. Se impune revăzut.*

● *VRAJITOR s'ar fi cuvenit să termine mai aproape. A făcut o cursă inexplicabil de slabă neputând să se desprindă de Mărțoaga.*

● *IDEAL a câștigat cursa din pleare. Destoinicul Gaidaev îl păstrează într'o condiție excepțională. Și nu mai departe decât acum un an, acest Ideal era socotit că a devenit inutilizabil. Transformarea lui îl arată pe Gaidaev drept un excelent profesionist.*

● *TORENT a găsit din nou pe cineva să-l bată. Este a nu știu câtea oară când se găsește la sosiri, la un cap de victorie. Ar avea totuși și el dreptul la o cursă.*

● *PECEORA silită să se mențină în trena impusă de Ideal, n'a mai avut resurse pentru ultimele sute de metri. Acțiunea avută pe prima parte a concursului, a dovedit că este mai bine ca oricând.*

● *POCK a confirmat ultimele curse efectuate. Victoria lui prezintă o semnificație și mai mare, având în vedere că a fost recoltată pe un parcurs puțin cam scurt pentru posibilitățile lui și că în ultimul ocol a ieșit pe roata patra.*

● *HAVANA n'a mai repetat valoarea precedentă. Se impacă mai bine cu alergările în fruntea plutonului.*

● *KING WORTHY este mai bine ca oricând. Se pot aștepta din partea lui noui progrese.*

Dela start la potou...

● *BREBENEA și-a făcut o reintrare onorabilă. Viitoarea cursă o va găsi în maximum de condiție.*

● *SORVANEȚ pare eșit din formă. N'a mai avut nimic din acțiunea cu care se obișnuise în ultimele curse disputate. Drept este că s'a abuzat cam mult de el.*

● *PRIMROSE a recoltat prima victorie de când a fost importată. Aclimatizată, fica lui Baka, va putea arăta de acum înainte valoarea bună. Un cuvânt bun pentru T. Marcu, care a condus-o bine.*

● *BRUMA II fără galopurile date ar fi putut sili pe învingătoarea ei să meargă mai tare. Își revine la forma bună.*

● *CICLON a găsit distanța cam lungă. Partial reușit, fiul lui Ciril credem că va putea să-și scoată ovăzul.*

● *FRIDERIKA s'ar fi cuvenit să termine mai aproape. Este însă cât se poate de puțin corectă.*

● *WINSOME JOSEDALE a făcut dovada — mai era oare nevoe? — a marei clase pe care o are. Ușurința victoriei de Miercuri este intradictibilă în secunde. Credem că nu ne înșelăm prea mult afirmând că singurele adversare pe care le are în generația ei sunt numai Little Orphan și Josedale Margot. Și s'ar putea ca până la urmă să rămână numai prima.*

● *FUROR a marcat un cert progres. Continuând pe acelaș drum, va deveni un element cu mult mai util decât se putea bănui. Și poate ar realiza mai multe decât atât dacă ar fi fost condus de un driver mai experimentat*

● *VA-TA, element tardiv, de abia deacum înainte va da măsura posibilităților cu care este dotată. Credem că va deveni un element cât se poate de util.*

● *TAIS a efectuat un parcurs mai corect decât până acuma. A dovedit că atunci când nu galopează știe să meargă. In ziua când va fi desobișnuită cu acest defect, va fi capabilă de radicale transformări. Cu originea și conformația ei, orice transformare va fi normală.*

● *ȘTRENGAR după ce a plecat dela start — și asta s'a întâmplat abia după ce caii îl depășiseră cu peste o sută de metri—a avut o acțiune formidabilă. Regretăm că n'a binevoit să plece dela locul lui căci este sigur că ar fi silit-o pe Winsome Josedale să meargă sub 1.30.*

● *GRUIA a recoltat o victorie frumoasă. Condiția în care se află și progresele de care este susceptibil îi vor aduce noui victorii.*

● *AMSEL a găsit distanța cam lungă. Dacă Borisiac ar fi avut răbdarea să aștepte pe prima parte a parcursului, ar fi putut câștiga. Dar nu se poate cere nimănui mai mult decât poate da...*

● *BLONDELLA aflându-se în formă impecabilă, nu credem să fie departe de ziua victoriei. Comportările ultime o îndreptățesc.*

● *MARGARET T. a confirmat că nu se împacă nici cu distanța nici cu pista. La Floreasca, și pe distanțe ce nu depășesc 1700 m. este cu totul alt cal.*

● *JOPPE HANNOVER n'a fost lăsată să meargă decât atât cât i-a trebuit. A mai face elogiul calităților acestei iepe ar însemna să ne repetăm.*

● *CASATCA a mers foarte frumos. Acțiunea avută a arătat-o în formă foarte bună și credem că în curând va câștiga. Mai cu seamă când va pleca în fruntea plutonului.*

● *DURDULIA a câștigat când și de cât a voit Carol. Avem impresia că această iapă este cu mult mai bună decât conducătorul ei vrea s'o arate.*

● *TAVA a fost readusă la forma maximă. Este unul dintre caii de urmărit.*

● *PLEAVA fără cele 3 galopuri date, ar fi putut să se găsească mai aproape. De câștigat însă, credem că nu.*

● *LĂCRĂMIOARA a dovedit că știe să meargă și încă foarte tare. Deși într'un lung galop a rămas cu circa 20 metri în spatele Pleavei, a reușit totuși să refacă acest handicap. Poate fi urmărită și în loturi mai bune.*

● *PATI WORTHY a marcat o surprinzătoare revenire în formă. In cronica reuniunei am spus cele ce erau de spus în marginea acestei victorii.*

● *BEBECA, inexistentă săptămâna trecută, a fost inexplicabil de mult susținută la mutual de cei inițiați. Nu este nici primul și desigur nu va fi nici ultimul caz de cal trasat. Și totuși nimeni nu se sezizează. Noroc că o justiție imanentă a turfului împiedică uneori asemenea manevre incorecte.*

● *IZMA este la locul ei. A avut ghinionul a da peste doui cai „mult ameliorați" peste noapte. Cinstea pe hipodromurile noastre este o floare care se numește „PROSTIE". Acei puțin posesori ai acestei flori să ia aminte...*

● *SULTAN II a vădit o formă bună. Viitoarea eșire îl va găsi mai bun cu 1-2 sscunde.*

● *IGEN s'a comportat în linia obișnuitelor ei curse. De data asta însă, a murit mai devreme.*

● *MURA II fără galopurile date ar fi terminat mult mai aproape. Ar fi putut poate, să strice chiar unele socoteli.*

INSCRIERI

Băneasa - Trap : Ziua V-a Miercuri 1 Iunie 1938

PR. GEORGE WILKES Grupa II — 18000 lei

2200 Amsel, Margaret T., Joppa Hanover, Naplopo, Haron.

PR. JAVA—Handicap—11500 lei

2040 Dudu Cordon
2060 Spic
2080 Igen
2100 Ostaș, Vestit, Baron, Zenit
2120 Mura II, Zgomot, Știrengar, Bebeca, Valona
2140 Sultan II, Tava, Izma, Pati Worthy, Tutun
2160 Ghimp, Durdulia
2180 Ciclop, Kamaa, Pikaver, Ciclon, Ghid
2200 Friederik, Bruma II, Igor
2220 Isabela, Catinca, Sorvanet
2240 Peceora

PR. JUPITER—H'cap—14500 lei

1680 Kamaa, Ciclon
1700 Friederike, Du-te, Bibi, Benito H. P., Casatca, Domnica
1720 Isabela, Brebenea, Sorvanet, Pock
1740 Pleava, Giuditta, Naverno, Ieroșca II, Torent, Dorita Mea, Pacahantos, Centaur, Catinca
1760 Peceora, Wodka, Florica II, Talaz, Ideal, Venezia
1780 Amsel, Primrose
1800 Margaret T.
1820 Haron

PR. MERIDIAN — Handicap 18000 lei

2040 Măgura, Diadia Lul
2060 Desiș, Tais
2080 Harry Boy, Elena
2100 Dudu Gordon, Furor
2120 Dor de Ducă, Extra
2140 Oborean, Zenit
2160 Strengar
2180 Tutun, Fudul
2200 Petruș
2220 Ghid, Ghimp
2240 Vântișor

PR. MEDEA—Cond.—11.500 lei

1700 Habara, Jenny, Kirasa, Dacia
1720 Flăcău, Desiș, Diadia Lul, Lin
1740 Măgura
1760 Tais
1780 Harry Boy, Elena
1800 Dâmb
1840 Furor, Sorana
1860 Zenit

PR. MARY H. — Condiție 11500 lei

1700 Admiral Worthy, Lunu, Mărțoaga
1740 Spic, Vestit
1780 Baron, Zgomot
1800 Busuioc, Bebeca
1820 Izma, Voința, Du-te
1840 Olenca, Benito H. P., Casatca, Valona
1860 Pati Worthy, Durdulia, Tava
1880 Giuditta, Kamaa
1900 Igor
1920 Sixtus II, Peceora
1940 Catinca, Pacahantos, Bruma II
2040 Isabela
2480 Florica II

PR. FUSCHIA — Condiție 21000 lei

2100 Petruș
2120 Sorvanet
2140 Pacahantos, Isabela, Gruia, Havana
2160 Amsel, Blondella, Trixie, Ieroșca II, Dorita Mea, Szelvesz, Catinca, Haron
2180 Margaret T, Farao, Pai
2200 Naplopo
2220 Roland D, Gretelbub

PR. MEHADIA — Record 14500 lei

2100 Izma, Legionar, Lunu, Tava
2120 Pati Worthy, Peter Worthy, Durdulia
2140 Olenca, Voința, Kamaa, Busuioc
2160 Brebenea
2180 Pock, Redea, Sorvanet, Lăcrămioara, Benito H. P., Igor, King Worthy, Domnica
2220 Bruma II, Catinca
2240 Peceora, Gruia, Havana

PR. ALLEIN—Record—16000 lei

1700 Brebenea, Kamaa
1720 Sorvanet, Naverno, Vântișor, Lăcrămioara, Du-te
1740 Giuditta, Amsel, Wodka, Ideal, Ieroșca II, Dorita Mea, Pacahantos, Szelvesz, Pai, Catinca, Pleava, Havana
1760 Venezia, Quaramba, Farao, Naplopo
1780 Primrose

ATLETISM

Pregătiri intense în vederea concursurilor atletice străjereşti

De marea manifestaţie atletică străjerească nu ne mai despart de cât două zile. Pregătirile pentru deplina reuşită a concursurilor au intrat în faza finală, astfel că Duminică 29 Mai, la ora 16, totul va fi pus la punct.

Straja Ţării a luat toate măsurile ca organizarea tehnică şi materială să fie la înălţime, oferind străjerilor concurenţi şi publicului spectator un adevărat model.

Concurenţii pe de altă parte, s'au pregătit şi se prevăd lupte extrem de emoţionante, în toate probele, atât la străjere cât şi la străjeri.

CENTURIA M. S. VOEVODUL MIHAI, VA LUA PARTE

Printre centuriile care s'au înscris la probele atletice, figurează şi centuria M. S. Voevodul Mihai, care se pregăteşte intens sub supravegherea d-lui şef de lucrări Virgil Roşală, profesorul de educaţie fizică al stolului.

LUNI SE VA FACE CLASAMENTUL

Stolurile nu vor putea prezenta la concurs decât un concurent la probele individuale, iar la probele pe echipe un cuib (6 străjeri).

Clasificarea se va face individual, pe probe şi generală pe stol, printr'un sistem de punctaj care se calculează în felul următor :

I	*clasat*	*12*	*puncte*
II	*„*	*8*	*„*
III	*„*	*6*	*„*
IV	*„*	*4*	*„*
V	*„*	*2*	*„*
VI	*„*	*1*	*„*

CUPA LEGIUNEI BUCUREŞTI

Stolul care va întruni cel mai mare număr de puncte va câştiga Cupa Legiunei Bucureşti.

PROGRAMUL PRIMEI ZILE

Duminică 29 Mai în Capitala ţării se desfăşoară prima zi a concursurilor atletice străjereşti; în restul ţării concursurile au fost concentrate într'o singură zi (4.VI.938).

Iată programul zilei de 29 Mai în Capitală:

16—16.45: Deschiderea concursurilor.

16.45: 80 m., serii (străjeri)

17 : 50 m. serii (străjere)

17.15: aruncarea grenadei

17.15 6 × 80 m. străjeri serii

17.45: 6 × 60 m. străjere.

JURIUL CONVOCAT PENTRU DUMINICA DIMINEAŢA

Pentru Duminică dimineaţa, juriul technic al concursurilor sportive a fost convocat la ora 10 pe stadionul A. N. E. F., spre a pune la punct toate chestiunile în legătură cu probele ce se vor desfăşura după amiază.

Echipa Capitalei pleacă azi spre Belgrad

spre a participa la turneul triunghiular

Astăzi, cu Simplonul, va părăsi Capitala îndreptându-se spre Belgrad, echipa Bucureştiului care urmează a lua parte la anualul match triunghiular Praga-Belgrad-Bucureşti.

CE ECHIPA DEPLASEAZA BUCUREŞTIUL

In urma rezultatelor de Duminică, federaţia a alcătuit următoarea echipă care părăseşte astăzi dimineaţa la ora 10 cu Simplonul Capitala îndreptându-se spre Belgrad.

100 : Dejenariu - Cristea.

400 : Iordache-Nemes.

800 : Lapuşan - Nemes.

1500 : Radu Ioniţă - Cristea.

5000 : Cristea - R. Ioniţă.

400 m. garduri : Maesciuk - Lăpuşan.

Înălţime : Kreisel - Eilhardt.

Prăjină : Eilhardt - ?

Lungime : Kreisel - Ionescu St.

Disc : Havaleţ — Schulery.

Greutate : Gurău - Schullery.

Suliţă : Vămanu - Slobozeanu.

4×100 : Covaci - Cristea - Kreisel - Dejenariu.

100—200—300—400 : Covaci - Dejenariu - Cristea - Iordache.

Echipa va pleca sub conducerea d-lor Costin Herjeu şi D. Răducanu.

Teamul Capitalei va ajunge la Belgrad astăzi la ora 21,30 matchul fiind fixat pentru Sâmbătă şi Duminică după amiază.

De pe pistă...

OLANDA. Sprinterul Osendarp şi-a făcut intrarea pe pistă şi a acoperit 200 m în 21 s. 8/10.

*

UNGARIA. Kulitzy a lansat discut 49 m. 60.

*

NORVEGIA. Primul concurs al sezonului a consacrat pe Lehne, care a reuşit pe 1.5000 m. să facă 4 m, 1/10, iar în înălţime a sărit 1 m. 86.

*

POLONIA. In cadrul matchului Varşovia—Posen, Gassowski a acoperit 400 m. în 49 s. 7/10, 800 m. în 1 m. 55 s. Pe 1500 m., Staniszeewski a învins pe Noji în 3 m. 59 s. 8/10.

*

Danezul H. Nielsen, ex-recordman al lumii pe 3.000 m., care şi-a terminat timpul de recalificare, a reluat antrenamentul.

*

Parcursul marathonului Olympic din 1924, a fost adoptat şi pentru campionatele atletice europene ce se vor desfăşura la Paris la 4 Septembrie.

Atleţii maghiari sunt căutaţi în Suedia

După eclatantul succes pe cari l-au repurtat maghiarii în Finlanda, federaţia de specialitate suedeză a intrat în tratative cu cea maghiară pentru invitarea la Stockholm a cel puţin trei atleţi, un fondist — probabil Szabo Miclos — un sprinter şi un aruncător, cari să participe la un concurs ce se va desfăşura în capitala Suediei în cursul lunei viitoare.

Deocamdată se aşteaptă răspunsul federaţiei maghiare.

In atenţia atleţilor cari pleacă la Belgrad

F.R.A. aduce la cunoştinţa atleţilor care fac parte din echipa Capitalei, să fie prezenţi astăzi la ora 9 dimineaţa pe peronul Gării de Nord.

Astăzi toţi concurenţii străjeri sunt chemaţi la A. N. E. F.

In vederea unei cât mai bune reuşite a concursurilor sportive, astăzi după amiază toţi străjerii înscrişi la concursurile sportive împreună cu un delegat vor fi prezenţi pe stadionul A. N. E. F. la ora 17.

SPORT ŞCOLAR

CAMPIONATUL LICEULUI COMERCIAL DIN TG.-JIU, A FOST CAŞTIGAT DE CLASA VIII-a

Clasa VIII-VII—Clasa III-IV. 16—1 (7—1). Clasa VIII-VII: Trantea, Gheorghiţescu, Eisler Lunguţescu, Negroiu, Scorţaru, Gigi Corlan, Daviţoiu, Gicu Iacobescu, Simion, Poenaru.

Au marcat: Gicu Iacobescu (8 goaluri), Gigi Corlan (5), Simion (2) şi Eiler (1).

Clasa VIII — Clasa V 3—2 (2—1).

Clasa VIII: Trantea, Popescu V., Dalgacef, Lunguţescu, Negroiu, Daviţoiu, Gigi Corlan, Scorţaru, Gicu Iacobescu, Eisler, Poenaru,

Clasa V: Modoran, Georgescu, Dragomir, Raicu, Mitanovici, Butan, Roşca, Vlăduţ, Lunguţescu, Păsărescu, Măruţă.

Cei mai buni în ambele jocuri au fost Gigi Corlan şi Gicu Iacobescu, cari ştiu şi pot să creeze situaţii dificile echipei adverse.

Astfel clasa VIII a eşit campioană anul acesta a liceului comercial.

CAMPIONATUL LICEULUI „REGELE FERDINAND I" DIN TURDA

Turda, 26. — In cadrul campionatului liceului Regele Ferdinand I, clasa V a reuşit să învingă clasa VI-a cu 3—1. la pauză 1—1.

Din primele minute se vede superioritatea clasei VI-a. In minutul 16 de joc Achim bine lansat de Suciu deschide scorul.

Clasa şeasea domină până în minutul 37, când Iliescu după un efort personal, marchează magistral în colţul drept al porţii apărată de Munteanu. La reluare clasa V-a domină insistent.

In minutul 59, Rădulescu deschide pe Mureşan şi acesta înscrie admirabil. Clasa V-a luând conducerea.

După 6 minute, Iliescu primind o passă dela Oprea reia în plasă. 3—1 pentru Clasa V-a.

Până la sfârşit clasa VI-a domină fără să poată marca.

Echipele au aliniat următoarele formaţii :

Volley basket-ball

Sportul Studenţesc a câştigat definitiv „Cupa Fantinelli"

După cum am anunţat la timp, aseară a avut loc comisia superioară de apel care printre altele avea de judecat şi apelul introdus de Sportul Studenţesc la matDupă lungi desbateri cochul cu Aurora.

misia în unanimitate admite apelul „Universitarilor" dându-le match câştigat astfel că Sportul Studenţesc câştigă definitiv cupa „Fantinelli".

In celelalte decizii comisia superioară de apel dă deslegare jucătoarei Carmen Marineanu cu drept de joc pentru gruparea Bonaparte.

In privinţa jocului Pebe - E. F. A. se dă match câştigat primilor suspendându-se jucătorul Essoyan pe şase luni, jucătorul Crachian pe şase luni şi arbitrul partidei d. St. Theodoru pe patru luni.

Rugby

Când şi unde se joacă partida restanţă T.C.R.-Sp Studenţesc

După cum am anunţat la timp, pentru lupta campionatului de primăvară, a mai rămas să se dispute un singur match, în cadrul categoriei onoare.

Echipa T. C. R.-ului, care în acest sezon nu a cunoscut decât victorii, fapt ce i-a permis echipei de faţă să-şi asigure conducerea în clasament, mai are să susţină o singură partidă cu Sportul Studenţesc.

Acest match, după cum se hotărîse, urma să se dispute Duminică.

Ori, dela data când oficialităţile au fixat data disputării matchului de faţă, au intervenit mult lucruri.

Terenurile U. F. S. R. dela şosea, care ani dearândul au servit drept câmp de manifestare rugbyului, sunt astăzi intrate în posesia Străjei Ţării şi indisponibile pentru acest joc sportiv, căruia i-a fost leagăn de manifestare.

După câte am putut afla, matchul dintre T. C. R. şi Sportul Studenţesc, urmează să se joace, Duminica viitoare, pe terenul Stadionului Român din comuna suburbană Bragadiru.

Rămâne însă de văzut, dacă în cursul acestei săptămâni, nu se va găsi alt teren mai central, pentru disputarea matchului dintre echipele T. C. R.-ului şi Sportul Studenţesc.

TENNIS

Campionatul clubului Politechnica începe astăzi

Astăzi după amiază pe terenul A. S. Politechnica se vor desfăşura campionatele clubului A. S. Politechnica.

Dintre membrii clubului, care i-au parte la aceste campionate vom menţiona : Botez şi tânăra speranţă Rurac care, cu ocazia campionatelor naţionale trecute a făcut o figură mai mult decât onorabilă clasându-se al treilea în categoria II-a.

AUTOMOBILISM

„Marele Premiu al Bucureștilor" va avea caracter internațional

Petre Cristea va concura la bordul unei alte trăsuri

Nu ne mai despart multe zile de data la care se va desfășura pe circuitul din jurul statuii aviatorilor, a treia ediție a „Marelui Premiu al Bucureștilor", competițiune automobilistă și motociclistă de viteză.

Grupul sportiv Motor și Moto Clubul Român, cari vor regisa în colaborare această întrecere chemată să contribue la redresarea sporturilor cu motor din România, au stabilit, pentru disputarea cursei, ziua de 19 Iunie.

Câștigată în 1936, anul înființării, de Iorgu Ghica și în 1937 de elvețianul Hans Ruesch, alergarea a cunoscut, în primele două ediții, succesul scontat și este așteptată acum, cu legitimă nerăbdare de toți cei pe cari viteza îi pasionează.

Singuri concurenții nu se prea grăbesc să dea semne de viață. Inscrierile pentru importanta cursă se închid în ziua de 9 Iunie și, conform unui vechi obicei, alergătorii noștri așteaptă, spre a-și prezenta adeziunile, ultima zi.

UN SINGUR CONCURENT

Până aseară, Automobil Clubul Regal Român nu primise nici o înscriere. Suntem însă precis informați că, în cursul zilei de astăzi, forul automobilist va fi în posesia primei adeziuni, care nu este exclus să fi sosit la sediul A. C. R. R.-ului, încă aseară, după închiderea birourilor.

Este vorba de înscrierea d-lui A. G. G. de Chastelain, un sportiv desăvârșit, lipsit de prejudecățile celorlalți.

PE CE LOT SE POATE CONTA

In cursa trăsurilor de sport, categoria nelimitată, se poate conta pe un loc de 12 concurenți.

In clasa trăsurilor mici, lotul va fi mult mai numeros.

In clasa trăsurilor de curse situația se prezintă mai puțin satisfăcătoare, întrucât dintre cei cari s'au ilustrat, în trecut, în această alergare nu se vor prezenta la start, decât foarte puțini.

IORGU GHICA NU CONCUREAZA

Eri am întâlnit, întâmplător, pe Iorgu Ghica, învingător în prima ediție a competițiunei și excelentul alergător ne-a comunicat că motive de ordin personal îl împiedică să ia startul la 19 Iunie.

Intenționează, de altfel, să-și vândă bolidul și să participe la curse de viteză.

JEAN CALCIANU ȘI PETRE CRISTEA

Dintre protagoniștii automobilismului românesc, se poate conta pe participarea ing. Jean Calcianu și pe cea a lui Petre Cristea, doi alergători asupra reputației cărora nu este nevoe să insistăm, ei fiind în deajuns de cunoscuți.

Nu este exclus ca, la startul probei destinată trăsurilor de curse, Jean Calcianu să se alinieze cu aceiași mașină, întrucât Steyr-ul în care își pusese atâtea speranțe, nu va putea fi montat până la 19 Iunie.

Cât despre Petre Cristea, în cercurile automobiliste circulă, tot mai insistent, svonul că va reapare pe altă trăsură decât aceia la volanul căreia s'a consacrat.

PARTICIPANȚII STRAINI

Caracterul internațional va fi imprimat probei, prin participarea câtorva alergători străini.

Organizatorii au făcut, din timp, invitațiuni și din Germania au sosit răspunsuri afirmative.

AFLUENȚA IN PROBA MOTOCICLISTA

Cursa motociclistă va fi foarte populată căci, pe lângă toți consacrații motociclismului românesc, se vor alinia la start, cel puțin doi alergători reprezentând interesele industriei germane.

BOILLOT.

Noui recorduri internaționale de viteză

133 km. 555 pe oră cu o mașină de 500 cm.

Italianul Rafaele Ceccchini a intrat, zilele trecute, pe piața de la Mouza, cu intenția să bată recordurile internaționale pe una și trei ore.

La volanul unei trăsuri al cărui motor avea o capacitate cilindrică de 500 cmc., italianul a reușit din plin încercarea sa bătând, pe lângă cele două recorduri, încă alte zece.

Iată aceste noui recorduri:

50 m. în 22 min. 00 sec., cu o iuțeală mijlocie de 136 km. 281 pe oră;

50 mile în 35 min. 08 sec., cu o medie orară de 137 km. 419.

100 km. în 43 min. 30 sec., cu o medie orară de 137 km. 031.

O oră, 138 km. 438.

100 mile într'o oră 09 min. 37 sec. 3/5, cu o medie orară de 138 km. 696.

200 km. într'o oră 31 min. 10 sec. 3/5, cu o iuțeală mijlocie de 131 km. 612 pe oră.

200 mile în 2 ore 26 min. 23 sec. 4/5, cu o medie orară de 131 km. 915.

3 ore, 400 km. 616, cu o medie orară de 133 km. 555.

Aceste timpuri vor fi supuse spre omologare A. I. A. C. R.-ului care a trecut pe lista recordurilor internaționale următoarele performanțe recent realizate de acelaș Cecchini, tot pe autodromul Monza:

5 km. cu plecare din mers, în 2 min. 04 sec. 41, cu o medie orară de 144 km. 700.

5 mile cu plecare din mers, în 3 min. 20 sec. 06, cu o medie de 144 km. 800.

10 km. cu plecare din mers, în 4 min. 07 sec. 77, cu o medie de 145 km. 300.

10 mile cu plecarea din mers, în 6 min. 34 sec. 94, cu o medie de 146 km. 700.

Deci, Cecchini, este astăzi realizatorul a 12 recorduri internaționale, realizate la bordul unei trăsuri de mică cilindrată, prevăzută cu compresor.

O împuternicire

In baza deciziei ministeriale publicată în Monitorul Oficial No. 182 din August 1936, Moto-Clubul Român a fost împuternicit să elibereze certificate de conducere pentru motociclete.

Pe baza acestor certificate, serviciul circulației va libera carnete de conducere fără a mai supune pe solicitatori la școală și examen.

Motocicleta ca mijloc de locomoțiune

Motocicliștii armatei germane nu cunosc piedici. Iată-i traversând în cursul unei teme, albia unui râu

MOTOCICLISM

Primele înscrieri pentru „Cupa jubiliară M.C.R."

Proba se dispută la 2 Iunie

In ziua de 2 Iunie se va disputa pe distanța: București-Câmpina - Păduchiosul-Târgoviște-Bilciurești - București (286 km.), a șasea alergare de rezistență pentru „Cupa jubiliară M. C. R.".

Se va pune în competițiune un al doilea trofeu, întrucât primul, câștigat de câte două ori de Marin Mareș și Luigi Baise, urmează că se dispută între acești doi alergători.

INSCRIERILE

Inscrierile cu taxă simplă s'au închis aseară dar secretariatul M. C. R. mai primește adeziuni, în taxă dublă, până Duminică 29 crt. ora 20, după care dată nu se va mai primi nici o înscriere.

ȘI-AU PREZENTAT ADEZIUNILE

Până aseară Moto Clubul Român, organizatorul competițiunei, a primit următoarele adeziuni:

Marin Mareș, N. S. U.
Luigi Baise, Guzzi.
Lazăr Georgescu, B. S. A.
Octav Frone, A. J. S.
Ion Popa, A. J. S.
Ion Dumitrache, N. S. U.

In plus, gruparea Metropola a mai înscris două mașini și A. R. M. A. alte două.

Se proectează repunerea în valoare a velodromului din Șos. Ștefan cel Mare

D. Nicolae Jilescu, președintele Moto Clubului Român, nu a părăsit ideia repunerii în valoare a velodromului din șoseaua Ștefan cel Mare, pe pista căruia motociclismul românesc a cunoscut zile de mare glorie.

In vederea reluării activității pe acest teren, d. N. Jilescu s'a adresat d-lui Vasile Florescu, primarul sectorului I Galben, care l-a primit cu multă bunăvoință, ascultându-i doleanțele.

Convins de necesitatea utilizării pistei velodromului din șoseaua Ștefan cel Mare, d. primar a promis că va studia chestiunea și încă în cursul acestei săptămâni va lua o hotărâre definitivă.

In cazul când propunerea d-lui Jilescu va fi acceptată — nu vedem dece nu — pe velodromul din șoseaua Ștefan cel Mare se vor disputa din nou curse motocicliste și cicliste.

Illemann a triumfat

Ziua „Marelui Premiu" motociclist dela Avus a fost completată cu o cursă automobilistă de viteză deschisă trăsurilor cu motoare a căror capacitate cilindrică nu depășește 1500 cmc.

Alergarea a corespuns unui nou mare succes al echipei B. M. W. care a ocupat, cu ușurință, primele două locuri la sosire.

Cursa s'a alergat pe 15 tururi (124 km. 500) și a dat următorul rezultat:

1. *Illemann* (B. M. W.), în 48 min. 27 sec. 1/10, cu o iuțeală mijlocie de 154 km. 100 pe oră; 2. Contele von Desmuller (B. M. W.), în 48 min. 33 sec. 4; 3. Bruden. 49 min. 01 sec. 4.

In vederea concursului de Duminică

Dat fiind înscrierile pentru concursul de regularitate se va desfășura Duminică dimineața în regia grupării A. R. M. A. se închid abia mâine, organizatorii nu au rămas impresionați de faptul că numărul adeziunilor primite până aseară nu au darul să satisfacă.

In consecință, organizatorii competițiunei își vor urma programul și astăzi după amiază, la ora 15, va avea loc, pe șoseaua Jianu, dincolo de trenament în vederea probei de îndemânare.

Incercările vor fi cronometrate de către organizatori.

LA 8 IUNIE, SPORTUL ROMANESC

va aduce omagii Suveranului Său. Trei uriaşe competiţiuni vor simboliza unitatea naţională

(Urmare din pag. I-a)

Au trecut ani de când pe terenul F.S.S.R., astăzi U.F.S.R., Suveranul divinizat de acum, stătea în mijlocul sportivilor, pe vânt, ploaie şi vreme proastă, ca şi sub cer senin, gustând din plin binefacerile mişcărei în aer liber, încurajând cu bunătatea-I sufletească, pe cei buni şi pe cei slabi.

Ingăduitorul Principe Moştenitor de atunci este astăzi un falnic Rege, un neobosit Conducător al destinelor ţării, un neîntrecut Sprijinitor al sportului.

Se putea oare ca acela pe cari l-a ajutat cu vorba şi chiar cu fapta să nu-şi îndrepte, în clipe de mare înălţare sufletească, prinosul de recunoştinţă pentru Acela care i-a păstorit cu atâta abnegaţie, blândeţe şi convingere?

M. S. Regele Carol II este Părintele sportului românesc, un Părinte bun şi înţelept, Căruia copiii îi vor aduce, în ziua de 8 Iunie, salutul recunoştinţei lor.

Pentru data de 8 Iunie, promotorii sportului românesc au hotărît organizarea unor uriaşe demonstraţii cu caracter popular.

Ţara sportivă va omagia pe M. S. Regele Carol II şi ca simbol al unităţii de fapte şi simţire pentru apărarea graniţelor ţării se vor organiza competiţiuni de proporţii încă neatinse la noi, demonstraţii uriaşe cari vor exprima dragostea şi devotamentul pentru Suveran.

O COLABORARE STRANSA

La aceste măreţe demonstraţii vor da concursul: aviaţia de turism, străjeria şi ciclismul, cu toţi aşii lui.

2.000 atleţi străjeri, aşii aviaţiei de turism şi aproape toţi cicliştii din România vor colabora la reuşita acestei manifestări unice în genul ei.

COMITETUL DE ORGANIZARE

Pentru coordonarea şi organizarea acestor măreţe demonstraţiuni s'a alcătuit un comitet în frunte cu d. general Gabriel Marinescu, căruia i s'a încredinţat preşedinţia, cu execuţia pe teren fiind însărcinat d. Vasile Canarache, preşedintele Federaţiei cicliste.

Straja Ţării va sprijini aceste măreţe manifestări.

COMITETE LOCALE

La acest omagiu adus M. S. Regelui Carol II, participă toată suflarea sportivă a ţării. S'au format comitete locale de organizare, în frunte cu prefecţii, primarii, comandanţii legiunilor de străjeri şi de jandarmi, reprezentanţii vieţii locale, ai sericii, intelectualităţii şi sportului.

Asemenea comitete locale au luat fiinţă la: Braşov, Iaşi, Chişinău, Cernăuţi, Craiova, Sibiu, Alba Iulia, Timişoara, Arad, T. Severin, Piteşti, Lugoj, Bacău, Buzău, Focşani, Ploeşti, Giurgiu, etc.

CUPA „GRANIŢELOR ŢARII"

Cea mai uriaşă dintre manifestările puse în serviciul omagierii M. S. Regele Carol II va fi fără îndoială, ştafeta „Graniţelor Ţării".

2.000 atleţi străjeri, formând patru echipe, vor porni din cele patru puncte cardinale ale ţării spre a aduce în Capitală câte o urnă cu pământ din colţul din care fiecare echipă a plecat.

Urnele vor fi trecute, din mână în mână, la fiecare 1.000 metri, de cei 2.000 atleţi, pentruca la sosirea pe stadionul A. N. E. F. cele patru urne să umple urna cea mare care va reprezenta teritoriul României întregite şi care va fi oferit, în semn de omagiu, M. S. Regelui Carol II.

Ştafeta va fi organizată după toate regulile tehnice şi plecările se vor da dela: Grigore Ghica Vodă, Cenatul Mare, Ramadan şi Vadul lui Vodă.

„MARELE PREMIU AL AVIAŢIEI DE TURISM"

Aviaţia de turism, care în ultimul timp a luat un mare avânt va colabora la sărbătorirea M. S. Regelui Carol II, reprezentanţii ei concurând la cea mai mare probă din câte s'au organizat, până în prezent, la noi „Marele Premiu al aviaţiei de turism".

In dimineaţa zilei de 8 Iunie, aşii aviaţiei civile vor porni din cele 7 reşedinţe ale noilor regiuni administrative, îndreptându-se spre Capitala ţărei.

Fiecare va căuta să străbată distanţe cât mai mari şi aterizând pe cât mai multe aeroporturi să sosească în Bucureşti la o oră anumită.

Dela aerodromul Băneasa, sburătorii vor pleca în automobile la stadionul A.N.E.F. unde vor defila în faţa M. S. Regele Carol II, la picioarele Căruia vor depune flori şi grâu, predate la plecare de către comandanţii corpurilor de armată din cele 7 reşedinţe.

CUPA RESTAURAŢIEI

Intr'o simbolică cursă ciclistă, cursă care se va desfăşura pe distanţa de 581 km. în trei etape de câte o zi, cicliştii vor aduce, într'un ulcior, apă dela Vadul Crişului, comună în care, o ţărancă a oferit o înghiţitură de apă Suveranului, în momentul când M. S. Regele Carol II, relua contact, acum 8 ani cu teritoriul atât de scump Lui.

PLECAREA

Se va reedita cursa pentru „Cupa Restauraţiei", competiţiune înfiinţată anul trecut din iniţiativa d-lui Vasile Canarache, preşedintele federaţiei cicliste şi terminată cu victoria lui Nicolae Ion Ţapu.

In momentul startului, primarul comunei Vadul Crişului va preda cicliştilor istoricul ulcior din care M. S. Regele Carol II a băut apă acum 8 ani.

8 IUNIE

In ziua de 8 Iunie, pe stadionul A.N.E.F., câştigătorul cursei va oferi ulciorul M. S. Regelui Carol II şi va primi din mâinile Suveranului „Cupa Restauraţiei".

Din străinătate

Wolverhampton Wanderers din nou învins!

Bruxelles, 26. — **Al doilea clasat al campionatului englez, Wolverhampton Wanderers şi-a încheiat turneul său european în localitate.**

Englezii nu au izbutit să câştige nici de această dată.

Echipa lui Braine Beerschot A. C. i-a învins cu 3:1.

Campionatul Ungariei a luat sfârşit

Budapesta, 26. — Azi s'a jucat ultima etapă a campionatului ungar.

Surpriza zilei a constituit înfrângerea fostei campioane Hungaria, care jucând la Györ, a cedat ultimei clasate ETO cu 0:1.

Törekvés a fost din nou învins şi astfel va fi retrogradat împreună cu Budai 11 şi ETO.

In Cupa Europei Centrale vor juca: 1) Ferencváros, 2) Ujpest, 3) Hungaria, 4) Kispet.

Rezultatele ultimei etape:

Ferencvás-Elektromos	**5:1 (2:0)**
Ujpest-Szeged	**3:1 (2:1)**
ETO-Hungaria	**1:0 (1:0)**
Nemzeti-Budai 11	**6:2 (3:2)**
Kispet-Taxi	**6:3 (2:2)**
Bocskai-Budafok	**4:1 (2:0)**
Phoebus-Törekvés	**3:2 (0:2)**

CLASAMENT DEFINITIV

Ferecvar.	26	23	1	2	95:38=47
Ujpest	26	21	2	3	90:32=44
Hungaria	26	18	4	4	86:32=40
Kispest	26	15	1	10	72:59=31
Elecktr.	26	11	6	9	51:49=28
Phoebus	26	11	3	12	57:56=25
Nemzeti	26	9	6	11	61:72=24
Szeged	26	10	3	13	42:49=23
Budafok	26	10	2	14	43:49=22
Taxi	26	8	6	12	56:63=22
Bocskai	26	9	2	15	43:57=20
Törekvés	26	7	4	15	49:80=18
ETO	26	3	5	18	24:83=11
Budai 11	26	3	3	20	28:79= 9

Ol. Marseille a suferit a doua înfrângere în Elveţia

Geneva, 26. — **Azi a avut loc aci un match internaţional de foot-ball, în care echipa Servette din localitate a învins echipa franceză Olympique Marseille cu 6:1.**

Anglia a învins Franţa cu 4-2 (3-2)

Paris, 26. — **Azi s'a disputat pe stadionul Colombes matchul internaţional de foot-ball între echipele reprezentative ale Angliei şi Franţei.**

Echipa Angliei a învins cu 4:2 (3:2).

Matchul a fost condus de belgianul C. Baert.

„Schwartz - Rot" a câştigat „Cupa Austriei"

„Schwarz-Rot"-W.S.C. 1-0

Viena, 26. — **Azi s'a disputat aci finala Cupei Austriei, între echipele Wiener Sport Club şi Schwartz Rot.**

Spre mare surprindere, echipa din Liga II, Schwartz-Rot a învins adversarul său din Liga I, Wiener Sport Club cu 1:0.

(N. R.: Schwartz-Rot este fostul W. A. C., care a jucat de câteva ori şi în Capitală).

Ambrosiana a învins cu 3-1 Gradjansky

Milano, 26. — **Azi a avut loc aci un match internaţional de foot-ball, în care Ambrosiana a învins Gradjanski din Zagreb cu 3:1.**

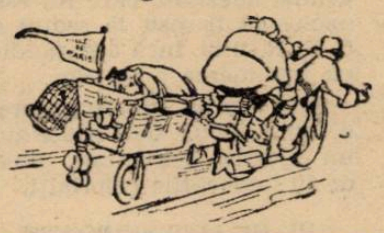

Programul zilei Sporturilor

PARTEA I

1. Sosirea M. S. Regelui la ora 4 d. a.

2. Intâmpinarea M. S. Regelui de d. preşedinte al U.F.S.R., consiliul central U.F.S.R., comandantul Străjii Ţării şi autorităţile (5 min.).

PARTEA II-a
DEFILAREA

Muzicile militare, Drapele, Preşedintele U.F.S.R., Consiliul central al U.F.S.R. 25, Studentele A.N.E.F. 60, Studenţii A. N. E. F. 70, Elevii A. N. E. F. 25.

FEDERATIILE IN ORDINE ALFABETICA

Atletism 150, Basket şi Volley 100, Bobsleigh 25, Box 100, Ciclism 50, Football 700—800, Gimnastică 200, Handball 60, Hockey pe ghiaţă 30, Lupte şi Haltere 30, Natatie 100, Pingpong 100, Popici 300, Patinaj 25, Rugby 50, Sporturi Nautice 50, Ski 20, Scrimă 20, Tennis 20, Tir 20, Motociclism călări pe motociclete 25.

Total 2.185.

PROGRAMUL SPORTIV

1) Demonstraţie de gimnastică cu studentele A.N.E.F. condusă de d-na Elena Popescu 20'

2) Demonstraţie de gimnastică cu studenţii A.N.E.F. condusă de d. şef de lucrări V. Roşală 20'

3) Demonstraţie de Ritmie, studente A.N.E.F. condusă de d-ra Popovici-Lupa 5'

4) Demonstraţia jocului de handball 15'

5) Sosirea marelui premiu al aviaţiei de turism. Prezentarea reprezentanţilor celor 7 regiuni aviaţie 5'

Prezentarea de modele sburătoare a Secţiei de Aviaţie C. F. R.

6) Concursuri de atletism:
a) Cursa de viteză 100 m.
b) Cursa de semi-fond 800 m.
c) Cursa de 110 m. garduri
d) Cursa de semi fond 1500 metri.

Demonstraţie sărituri cu prăjinele

e) Stafeta 4x100 m. Viforul Dacia, Stadiul Român, Venus, ANEF.

7) Sosirea cursei cicliste a Restauraţiei.

Alergătorii prezintă M. S. Regelui un urcior cu apă dela Vadul Crişului 5'

Cursă de ciclism pe 5 ture (aprox. 2500 m.) între participanţii Cursei Restauraţiei 10'

8) Sosirea din marea stafetă a frontierelor de 2200 km. cu 2220 alergători străjeri din zilele de 4-8 Iunie 5'

Alergătorii prezintă M. S. Regelui urne cu pământ şi pergamente de omagiu.

9) Box 10'

Demonstraţia antrenamentului de box amator.

2 ore.

Pagina Boxului

Ca'n povești ...

Pentru 48.000.000 lei, amatorul Kolczynski, îndemnat să treacă la profesionism

Impresia făcută de boxeurul amator în turneul F.I.B.A. din America

Se știe că Federația Internațională de box amator a organizat recent un turneu în America pentru desfășurarea unui anual match amator Europa-America.

Cu această ocazie polonezul Kolczynsky a invins la puncte pe americanul O'Malley, unul din speranțele boxului amator american.

AFACERE AMERICANA

Imediat după reuniune, polonezul a fost acostat de doi manageri cari în numele unui trust pugilistic i-au propus tânărului boxeur o strălucită afacere.

48.000.000 LEI PENTRU TREI ANI DE BOX PROFESIONIST IN AMERICA

Managerii americani i-au cerut lui Kolczynski să treacă imediat la profesionism și să rămână în America timp de 3 ani ca să boxeze atunci când ei vor cere acest lucru.

Pentru această afacere, polonezul ar fi primit 16.000.000 lei pe an (100.000 dolari).

POLONEZUL NU A RASPUNS INCA

Deși oferta era foarte atrăgătoare, polonezul nu a dat încă nici un răspuns.

Cu toată inima ar fi acceptat acest angajament — care fie zis este mai mult decât strălucit, dar ce l-a împiedicat să accepte a fost o rană pe care o are la mâna dreaptă.

Se pare că din matchul cu O'Malley, Kolczynski a eșit cu mâna dreaptă ruptă și el va trebui să consulte un medic, înainte de a accepta această fantastică ofertă.

„Gedania" din Danzig a invitat pentru 15 Septembrie crt., echipa boxeurilor amatori ai Gloriei C. F. R. din Galați

Din partea d-lui Rudolf, conducătorul secției pugilistice a grupării poloneze „Gedania" din Danzig, s'a primit de către d. inginer Virgil Ibrăileanu președintele grupărei gălățene „Gloria C. F. R." o invitație prin care echipa pugilistică amatoare este invitată pentru 15 Septembrie crt. la Danzig în vederea unui turneu pugilistic.

Boxeurii vor face 3 matchuri: la Danzig, Gdynia și Königsberg.

Echipa „Gloriei C. F. R." va fi întărită cu excelenții boxeuri bucureșteni Anton Oșca, Tofan, Gh. Georgescu, Ilie Impăratu și Mahail Stănescu.

Locatelli va boxa cu Roederick la Londra

Deși anunțasem că italianul Cleto Locatelli va rămâne mai mult timp la Milano pentru un match cu Orlandi, el a sosit pe neașteptate la Paris și a făcut o vizită ziarului l'Auto.

Iată ce a declarat fostul campion mondial:

„Trebuia să rămân în Italia până la sfârșitul lunei Iunie unde trebuia să disput un match pe arena Vigorelli cu Orlandi.

Dar am primit o telegramă dela managerul meu Suaya care mă chema de urgență la Paris.

Trebuie să plec la Liverpol pentru a boxa în match revanșă cu Roederick.

Pe dealtă parte am primit o ofertă pentru un match cu Van Klaveren, la începutul lui Iunie, la Rotterdam.

Deocamdată mă antrenez la sala Cuisin, în vederea acestor matchuri.

Imi pare rău că s'a amânat reuniunea... ...ne-a declarat Dumitru Panaitescu, adversarul lui Angelmann

Am primit la redacție vizita gălățeanului Dumitru Panaitescu, campionul României la categoria muscă și adversarul lui Valentin Angelmann, din reuniunea ce trebuia să se desfășoare mâine seară la Arenele Romane.

Campionul României este foarte dezolat că s'a amânat această reuniune.

Iată ce ne-a declarat:

„Imi pusesem toate speranțele în acest match de consacrare pentru cariera mea de boxeur. Am urmat la Galați un server antrenament.

Ca să nu fiu tentat să petrec și să-mi pierd nopțile prin chefuri... m'am ras în cap, astfel că nu puteam să mă arăt astfel prin localuri.

Sunt într'o excepțională formă și aș fi astăzi în stare să-l înving pe fostul campion mondial.

Regret foarte mult amânarea acestei reuniuni.

La 2 Iunie

Constantin Cionoiu va boxa cu Milcoveanu

pentru campionatul României la categoria semi-mijlocie

Programul complect al matchurilor amatoare

Reuniunea va avea și un program de lupte greco-romane

Gruparea F. C. Rapid și C. F. R.-B. T. organizează pentru Joi 2 Iunie, ora 4 d. a. o importantă reuniune pugilistică pe arena Giulești.

Prima reuniune în aer liber ceferiștii o investesc cu prestigiul unui campionat național al României desfășurat între doi buni boxeuri Patriciu Milcoveanu și Const. Cionoiu.

Despre importanța matchului nu trebuie să mai discutăm: rivalitatea dintre Cionoiu și Milcoveanu este prea cunoscută ca să mai insistăm.

Cionoiu are în palmaresul lui un match nul cu Doculescu iar Milcoveanu are autoritatea unei victorii asupra ceferistului.

Lupta între cei doi protagoniști ai categoriei semi-mijlocii cul spectator va fi fără îndova fi deschisă și dârză și publiala mulțumit de technica sportului pe care o va desfășura cei doi pugiliști.

LUPTE GRECO-ROMANE

Un divertisment pe care-l aduc organizatorii acestei reuniuni este colaborarea luptelor greco romane cu boxul.

Astfel pe Stadionul Giulești se vor desfășura cu ocazia reuniunei de Joi 2 Iunie și trei matchuri de lupte.

PROGRAMUL REUNIUNII

Constantin Cionoiu-Patriciu Milcoveanu.

Match în 10 reprize a 3 minute pentru campionatul României la categoria semi-mijlocie.

AMATORI

Mihail Stănescu (C. F. R.-Gh. Georgescu (Tirul).

N. Panaitescu (Gloria C. F. R.)-Vivi Stănescu (A. C .T.).

Ilie Impăratu (Tirul)-Marin Moscu (Gloria C. F. R.).

Ion Trandafir (C. F. R.)-Al. Meschi (Gloria C. F. R.).

Gh. Petrescu (C. F. R.-B. T.).-Petre Epureanu (A.C.T. Slatina).

Ion Marinescu (F. C. Rapid)-Petre Ionescu (Turda).

M. Mațarin (C. F. R.-B.T.)-Ion Barasch (Turda).

Gh. Stroe (C.F.R.-B.T.)-N. Petrescu (Central).

Ilie Ionescu (F. C. Rapid)-Gh. Glomnicu (Tir).

LUPTE GRECO-ROMANE

Categoria aer:

Dinu Ilie-Nicolae Constantin.

Categoria ușoară:

Ludovic Vörös-Valentin Batti.

Categoria grea:

Ion Marinescu-Oprea Stan.

Comunicat

Dela F. R. Box

In vederea unei cât mai perfecte reprezentări a „Federației române de box" la „Ziua Sporturilor", se convoacă toți d-nii delegați de asociații pentru astăzi 27 Maiu 1938, ora 18, la sediul F. R. Box din str. Gen. Cantacuzino N. 33, etajul I.

Prezența este absolut obligatorie.

SECRETARUL GENERAL

Breack... stop... out...

Eugene Huat va boxa Duminică 29 Mai la Jardin d'Acclimatation cu Fernandez.

*

Tânăra speranță franceză Crochard care a câștigat al 17-lea match consecutiv ar dori să boxeze la Paris cu cel mai bun boxeur de categorie muscă!

★

Gaston Fayaud, rivalul cocoșilor români din recentele turnee din Franța își face armata la Nevers, în regimentul 13 infanterie.

*

El Houissine a învins prin abandon pe Roland.

Matchul s'a desfășurat la Liege și Houissine este la a 10-a victorie consecutivă.

La 25 Iunie la Milano

Cionoiu va boxa cu Orlandi, M. Teodorescu cu Alessandrini și Ion Gorun cu Cattaneo

Primim din Milano știrea că promotorul Ettore Busaca, — dealtfel am mai scris despre acest lucru — va organiza pe arena Vigorelli o importantă reuniune pugilistică italo-română.

Pe programul galei figurează trei matchuri în care vor boxa trei excelenți boxeuri români și anume:

Constantin Cionoiu va boxa în match vedetă cu Carlo Orlandi.

Milică Teodorescu va boxa în match revanșă cu Alessandrini iar Ion Gorun va boxa cu Gino Cattaneo, adversarul lui Toma Aurel, din gala dela Arenele Romane.

CONDIȚIUNILE ANGAJAMENTELOR

Boxeurii români vor primi pentru aceste matchuri o sumă fixă de câte 2.000 fr. francezi, voiajul dus și întors București-Milano și întreținerea pe tot timpul șederii în Italia.

O REUNIUNE LA MONTE-CARLO

Peste 7 zile dela reuniunea desfășurată pe arena Vigorelli boxeurii români vor face alte matchuri în Franța, la Monte Carlo.

Această gală va fi organizată tot de italianul Busacca.

Reuniunea pugilistică dela 4 Iunie se va desfășura pe terenul Venus

Reuniunea internațională de box ce se va ține în seara zilei de 4 Iunie și în cursul căreia Toma Aurel va disputa, alături de italianul Cattaneo, titlul de campion de categorie cocoș al Europei, nu se va mai desfășura la Arenele Romane, ci pe terenul Venus.

Municipiul Capitalei, care organizează această întrunire de mari proporții, în cadrul „Lunei Bucureștilor" a luat hotărîrea „mutării" reuniunii, considerând că terenul Venus corespunde, mai bine, cererilor.

Semi-vedeta acestei reuniuni se va petrece între Moți Spakov și cubanul Cheo Morejon.

Matchul ROMANIA-GERMANIA se va disputa sigur la Bucuresti,

dar în primăvara anului viitor

După cum se știe, federația germană — după dizolvarea forului austriac — a preluat tratativele dintre România și Austria, pentru proectatul match fixat la 25 Septembrie la București.

Adică, în loc de România—Austria se va disputa România-Germania.

Tratativele cu federația germană sunt duse de F.R.F.A. printr'un delegat al germanilor.

Eri, acest domn delegat a comunicat secretarului general al F.R.F.A.-ului că Germania este de acord pentru matchul cu România, care — principial — este perfectat.

Insă, în privința datei, forul german propune alta decât cea de 25 Septembrie.

Anume, matchul revanșe să se dispute în primăvara anului 1939.

F.R.F.A., care este de acord și cu această dată, va avea un răspuns definitiv în cel mult 10 zile.

Oricum, România va juca sigur cu echipa Germaniei anul viitor.

Datele turneului Hungariei la Cluj au fost stabilite

Am anunțat mai de mult că echipa maghiară Hungaria va juca la Cluj la începutul lunei Iunie.

Putem cunoaște azi că s'au stabilit definitiv și datele acestui turneu.

Astfel Hungaria va juca cu Universitatea la 2 Iunie, cu Victoria la 5 Iunie iar la 6 Iunie Hungaria va juca o partidă cu un club din Baia-Mare, Arad sau Oradea. Până acum nu s'a căzut la un acord cu nici unul din aceste orașe.

Este posibil ca Hungaria să-și prelungească șederea cu încă 7 zile și astfel să mai joace două jocuri în zilele de 12 și 13 Iunie.

Astăzi continuă campionatele universitare de volley și basket-ball

Eri urma să se dispute pe terenul C. F. R., din Splaiul Independenței 114, turul II al campionatului interuniversitar de volley-ball.

Terenul fiind impracticabil s'a hotărît ca întâlnirile să se dispute astăzi, pe același teren, începând dela ora 9 a. m., după următorul program:

1. *Ora 9:* Theologia-Științe.
2. *Ora 10:* Medicina umană-A.N.E.F.
3. *Ora 10.30.* Dreptul cu învingătorul din prima partidă.

După amiază vor începe la ora 15, primele partide de basket-ball din cadrul aceloraș campionate.

După victoriile asupra Venusului, Rapid ar putea obține angajamente în Franța,

— scrie Dincă Schileru —

D. Const. Bauer, cunoscutul conducător al Rapidului, a primit eri o scrisoare de la fostul internațional român Dincă Schileru, care se găsește în prezent în Franța.

Schileru felicită pe Rapid pentru frumoasa performanță de a se fi calificat și în finala campionatului național și a Cupei României.

„Victoria asupra Venusului a produs în Franța o impresie mare — scrie Schileru — și aceasta pentrucă aici erau cunoscute doar Venus și Ripensia.

Intreaga presă subliniază elogios dubla victorie asupra Venusului.

Cred că astăzi mai mult ca oricând Rapid ar putea obține ușor angajamente".

Un nou record mondial la săritura cu prăjina

Tânărul elev dela Belmont High School, Maynard, a reușit să sară cu prăjina 4 m. 19, stabilind cu această ocazie un nou record mondial școlar la această probă.

Fostul record îi aparținea americanului Sefton cu 4 m. 14 și-l deținea de patru ani.

100 yardzi în 9s. 1!

New-York, 26.— Tânărul student Jimmy Callista a reușit extraordinara performanță 9 s. 1 pe 100 yardzi. Performanța nu poate fi însă omologată, deoarece a fost stabilită cu un puternic vânt în spate.

Comitetul federal va discuta astăseară

Problema campionatului național și desemnarea echipelor pentru CEC

După cum am anunțat, astăzi după amiază la orele 6, se va întruni comitetul federal restrâns.

Va prezida d. V. V. Tilea, președintele F.R.F.A.

Cu această ocazie se vor discuta chestiuni extrem de importante pentru viitorul foot-ballului românesc.

Trebue să menționăm în primul rând chestiunea campionatului național, referitor la care, circulă svonul că un membru al comitetului, ar fi fost însărcinat cu alcătuirea unui proect pentru o formulă nouă după care să se dispute acest campionat.

Se vor discuta deasemeni recursurile făcute de multe grupări și a căror soluționare va atrage după sine modificarea radicală a actualului clasament.

Tot aci vor fi cercetate memoriile înaintate de grupările Juventus, Universitatea, Sportul Studențesc, C. A.O., Phoenix, etc.

Altă chestiune care va fi soluționată de acest comitet federal e și chestiunea reprezentanților noștri în C E.C. discutându-se memoriile grupărilor Ripensia și F. C. Rapid, care fiecare cer să fie desemnați reprezentant No. 1.

Putem anunța că chestiunea jucătorilor străini nu va fi discutată.

LOTURILE: ITALIEI, ELVEȚIEI, POLONIEI ȘI OLANDEI

pentru campionatul mondial

Milano, 26. — **Căpitanul federal, d. Pozzo, a desemnat pe următorii jucători pentru campionatul mondial:**

PORTARI: Olivieri, Ceresòli, Masetti.

FUNDAȘI: Monzeglio, Rava, Foni, Genta.

MIJLOCAȘI: Serantoni, Andreolo, Locatelli, Perrazolo, Olmi, Donati.

INAINTAȘI: Biavati, Pasinati, Meazza, Piola, Bertoni, Ferrari, Chizzo, Ferraris II, Colaussi.

E interesant de relevat că 4 din acești jucători (Monzeglio, Meazza, Ferrari și Ferraris) au luat parte și la campionatele mondiale din 1934.

*

Zürich, 26. — **Lotul elvețian pentru Cupa mondială a fost alcătuit.**

PORTARI: Huber, Bizzozzero, Ballabio.

FUNDAȘI: Minelli, Lehmann, Stelzer.

MIJLOCAȘI: Springer, Vernati, Lörtscher, Rauch, Guinchard.

INAINTAȘI: G. Aebi, Abegglen, Walacek, Bickel, Wægner, Rupf, Kielholz, Grassi, Amado, Frigerio.

La 4 Iunie la Paris împotriva Germaniei, Elveția va alinia echipa cu care a dispus de Anglia.

*

Varșovia, 26. — **Echipa Poloniei care va înfrunta la Strasbourg formația Braziliei este următoarea:**

Madejski-Szczepaniak, Galecki-Gora, Masiewiecz, Dytko-Piec, I. Piontek, Scherfke, Wilimowski, Wodarz.

Rezerve: Piec II, Brom și Giemza.

Numai acești jucători vor face deplasarea.

Amsterdam, 26. — **Federația de specialitate a numit pe următorii 22 de jucători pentru campionatul mondial de foot-ball:**

PORTARI: Andreisen, Been, De Boer.

FUNDAȘI: Caldenhove, Drok, de Harder, van Heel.

MIJLOCAȘI: Hogenbirck, van Male, Missel, Ooms, Pauwe, Klenter.

INAINTAȘI: Punt, Pyters, Smit, Spandonk, van den Been, Vente, Weber, Wels și de Winter.

Germania și Ungaria au terminat la egalitate; 0-0, la hockey pe iarbă

Budapesta, 26. — Azi s'a jucat în localitate, matchul de hockey pe iarbă dintre reprezentativele Germaniei și Ungariei.

Intâlnirea s'a terminat la egalitate, fără ca vreuna dintre echipe să marcheze.

Inscrierile pentru concursul motociclist A. R. M. A.

Pentru concursul motociclist de regularitate ce se va desfășura Duminică dimineața, gruparea A. R. M. A. a primit următoarele înscrieri:

Ion Popa, R. J. S.
Petre Plinescu, N. S. U.
Nicolae Dumitrache, N. S. U., cu atas.
Andrei Dinescu, N. S. U., cu atas.
Willy Richter, Norton.
Marcel Pascha, O. K. Suprem.

Se mai contează pe participarea următorilor:

Tănase Cârnu, S. E. T.-Victoria.
Vasile Munteanu, Guzzi.
Nicolae Nicolici, Rudge.
Dan Tatușescu, B. M. W.
Octav Frone, Ariel.

F. R. F. A. a acceptat

Selecționata Capitalei va juca la Frankfurt între 10 Iulie și 15 August

Federația noastră tratează și pentru un al doilea joc, la Drezda sau Breslau

Am anunțat la timp că pontifii foot-ballului din orașul Frankfurt au propus F.R.F.A.-ului un match anual Frankfurt-București tur-retur.

Primul match ar urma să aibă loc anul acesta la Frankfurt.

F.R.F.A. a primit cu satisfacție această propunere, angajând imediat tratative, care continuă și în prezent.

Principial, această întâlnire este perfectată, iar tratativele care se mai duc în prezent, au menirea de a pune la punct unele chestiuni destul de importante, cum ar fi de pildă problema datei primului joc.

F.R.F.A. a propus în acest sens intervalul de 10 Iulie—15 August în cuprinsul căruia urmează să joace la Frankfurt echipa Capitalei.

In același timp, F.R.F.A. tratează și pentru un al doilea joc în Germania și anume la Breslau sau Dresda, joc care să aibă loc după partida cu Frankfurt.

Și în această privință și în aceea a datei, F.R.F.A. a scris în Germania printr'un reprezentant al germanilor. Răspunsul va sosi peste 10 zile cel mai târziu.

Editura Societății Anonime „Universul", București—România

BIBLIOTECA CENTRALA a „ASOCIAȚIUNII" SIBIIU

Taxa postală plătită în numerar conform aprobării dir. g-rale p. t. t. nr. 70.346/938.

2 LEI

UNIVERSUL

12 PAGINI

71-1938

Redacția și Administrația: Palatul „UNIVERSUL", str. Brezoianu 23—25. Telefon Centrala: 3.30.10 — Redactor responsabil: EUGEN DUMITRESCU

Proprietar: „Universul" S. A. Adm.-delegat STELIAN POPESCU Înscris sub No. 167, Trib. Ilfov | Nr. 71. — Anul I | BUCUREȘTI. — Duminică 29 Mai 1938 | ABONAMENTE: 1 an Lei 500, 6 luni Lei 270, 3 luni Lei 150

U. F. S. R. a hotărât

MARELE PREMIU NAȚIONAL PENTRU SPORT VA FI ACORDAT LUI MANOLE STROICI

Plachetele Uniunii vor fi distribuite atleților, luptătorilor și boxeurilor

Cum se vor desfășura serbările Zilei sporturilor

„Uniunea Federațiilor Sportive din România" a ținut Joi 26 Maiu o importantă ședință pentru pregătirea „Zilei sporturilor" a cărei festivitate se va desfășura pe A. N. E. F. în prezența M. S. Regelui Carol al II-lea și a M. S. Marelui Voevod Mihai de Alba Iulia.

Uniunea a luat în discuțiune fastul cu care trebuie să se desfășoare această zi a sportivilor din tot cuprinsul țării și a hotărât lucruri extrem de importante.

ZIUA DE 8 IUNIE NUMAI A SPORTIVILOR

Spre deosebire de ceilalți ani, 8 Iunie 1938 va fi exclusiv ziua de sărbătoare a sportivilor.

Ei își vor aranja cum e mai bine sărbătoarea ce se va desfășura cu mare fast în fața M. S. Regelui pe A. N. E. F., fără concursul altor unități militare cum ar fi bunăoară A. S. Jandarmeria sau A. S. Poliția.

Va fi exclusiv o zi de bucurie pentru sportivi cari cu mare dragoste vor face zid viu împrejurul M. S. Regelui, Primul Sportiv al Țării.

PAMANT DIN PATRU COLȚURI ALE PATRIEI

S'a hotărât ca avioanele cari aduc pământ din cele patru unghiuri ale Patriei noastre, să aterizeze către ora 5 d. a. pe platoul Cotroceni, iar de acolo aviatorii încolonați într'un cortegi ude sportivi vor sosi pe stadionul A. N. E. F. după ce M. S. Regele Carol al II-lea va lua loc în tribuna regală.

APA DE PE VADUL CRIȘULUI

Tot pe stadionul A. N. E. F. i se va prezenta M. S. Regelui, un ulcior cu apă proaspătă luată tocmai de pe Vadul Crișului, unde acum 8 ani, Primul Sportiv al Țării a aterisat cu avionul cu care venea din streinătate.

Ulciorul va fi prezentat de fete în frumoase costume naționale din regiunea Crișului.

ȘTAFETELE, BICICLISTE ETC.

Vor sosi apoi bicliștii și ștafetele din probele sportive organizate în acest scop.

LUI MANOLE STROICI I S'A DECERNAT PREMIUL NAȚIONAL PENTRU SPORT

Premiul Național pentru Sport pentru anul 1937-38 se acordă d-lui Manole Stroici, câștigătorul campionatului internațional de tir la sbor din Budapesta

S'AU CREIAT NOUI DISTINCȚII

Se aprobă în unanimitate regulamentele pentru: „Premiul Național pentru Sport", „Medalia pentru merite sportive excepționale", „Diplomele U.F.S.R." și „Citația la ordin de zi pe U.F.S.R.

MANOLE STROICI

*

Se decerne medalia pentru merite sportive excepționale d-lor: Nicolae Rădan, Marin Gaspar, Ludovic Ghilițe, Constantin David, Gheorghe Georgescu, Grigore Jelesneac boxeuri amatori.

D-lor Nicolae Iordache, Nicolae Gurău și Artemon Ghițescu campioni balcanici la atletism.

D-lui Const. Tudose campion ciclist de șase ori.

D-lui Maxim Bindea campion național la patinaj figuri.

Partea I-a: **Defilarea sportivilor în fața M. S. Regelui Carol II și salutul sportivilor față de Primul Sportiv al Țării.**

Partea II-a: **Discursul d-lui George Plagino președintele U.F.S.R.-ului și răspunsul M. S. Regelui Carol II-lea.**

Apoi decernarea premiilor, plachetelor și decorațiilor Meritul Cultural.

Partea III-a: **Exhibiția a 100 boxeuri amatori în fața M. S. Regelui.**

Boxeurii vor fi în costume de atleți și fără mănuși în mâini.

Fără îndoială că anul acesta „Ziua Sporturilor" va întrece în fast tot ce s'a desfășurat până în prezent.

Matchul România-Cuba nu se transmite la radio

Iată o știre care va întrista pe sportivii români: matchul Cuba-România de la 5 Iunie nu va fi transmis la radio!

Și subliniem: România este singura țară participantă la Cupa Mondială, care n'a făcut cerere pentru retransmitere.

Data finalei Cupei României periclitată

In cursul zilei de eri, FRFA a primit prin UFSR o adresă din partea Asociației de propagandă aviatică ARPA.

Aceasta, întrucât la 19 Iunie organizează un mare meeting internațional, roagă forul de football să nu programeze în după amiaza acelei zile niciun match pentru a nu-l concura.

Adresa aceasta pune în mare încurcătură federația, deoarece la 19 Iunie este programată finala Cupei României, Rapid—CAMT.

Răspunsul FRFA-ului nu se va produce decât la 7 Iunie, când se va întruni comitetul federal plenar, pe a cărui ordine de zi a fost trecută adresa A. R. P. A.-ei.

Expediția footballiștilor români, fără Baratky și Rășinaru, pleacă astăzi dimineață în Franța

Astăzi la orele 10 dimineața va pleca în Franța, la campionatul mondial, echipa națională de football.

Lotul este cel anunțat de noi eri, cu singura rectificare că jucătorii Baratky și Rășinaru, care rămân în Capitală, deoarece vor juca Duminică în echipa Venusului contra lui Preston.

Caravana pleacă pe ruta Timișoara - Belgrad - Triest Milano - Geneva - Marsilia - Toulouse, punctul final al călătoriei.

Expediția se va opri Duminică la Geneva, unde va fi găzduită la hotelul Columbia. Luni, reprezentanții noștri vor poposi la Marsilia și vor sta la hotelul Continental.

La Toulouse, s'au reținut camere pentru 24 ore la hotelul Tivolier, urmând ca după ce va fi vizitată localitatea Ferreol, să se decidă unde va fi cantonată echipa.

Tot astăzi pleacă și d. Octav Luchide, secretarul general al F. R. F. A.-ului.

D. maior Ghețaru a demisionat din comitetul districtului Timișoara

Timișoara, 26 (prin telefon dela corespondentul nostru). — Eri d. maior Ghețaru și-a înaintat demisia din comisia districtului Timișoara.

Plecarea d-sale lasă numai regrete, deoarece activitatea sa a fost unanim recunoscută și apreciată în sânul specialiștilor din localitate.

Demisia d-lui G. Russu a fost respinsă

Luându-se în discuție demisia d-lui dr. Gabriel Russu din corpul arbitrilor, comisia superioară de arbitri a respins demisia, rugând pe d. Russu să-și reia activitatea.

Echipa de atletism a Capitalei, pe peronul gării de Nord, înainte de plecarea spre Belgrad, eri dimineață

SPECTACOLE

CINEMATOGRAFE

ARO: Orientul în flăcări.
CAPITOL (sală și grădină): Viena-St. Petersburg și jurnal.
CARLTON: Un băiat timid.
SCALA: Dejun în doi.
SELECT: Între două femei.
SAVOY: India în flăcări și Cum se cuceresc bărbații.
TRIANON: Strada amintirilor și completare.
FEMINA: Stela Dallas.
REGAL: Rosalie și jurnal Paramount.
PALAS BULEVARD: Floarea de ghiață și enigmaticul Mister Moto.
A.R.P.A.: Țara fără legi, jurnal nal și complectare.
ROXY: Dragoste cu năbădăi. jurnal.
CORSO: Cântărețul Alteței Sale și Necunoscuta.
ELISEE: Strada amintirilor și completare.
AIDA (sala și grădina): Orizontul pierdut și Fanny Elsler.
AMERICAN: Tragedia unei generații și Aventuriera din Triest.
ASTRA: Copiii căpitanului Grant și Iubirea mea nu moare.
ATENEUL MIHAIL EMINESCU: (Crângași): Rin-tin-tin salvator și Mâinile lui Orlac.
ATENEUL TEI: Troika, Copiii căpitanului Grant și Comedie colorată.
BARCELONA: Patrula de noapte și Maria Kraswora.
COTROCENI: Troica și vârsta Periculoasă.
CARMEN: Stan și Bran țigani și O aventură în Mexico.
CENTRAL: Doamna dela etajul II și Agonia submarinului.
CITY: Farmecul Bohemei și Ingerul străzii.
DIANA: Teroarea deșertului și Stan și Pran scoțieni.
DOINA (fost Dory): Acuzata și Bosambo.
DICHIU: Chemarea cea mare și Femeia în frac.
EDISON (sala și grădina): Contesa Walewska, Fortul negru și Banda veselă dela „Cărăbuș".
FORUM (sala și grădina): Prizonierul din Zenda și Mazurca Albastră.
FLORIDA (sala și grădina): Veninul și sub Teroarea denunțului.
FRANKLIN: Tarzan și Reputația D-nei Alenburi.
GLORIA (sala și grădina): Monumentul Indian.
IZBANDA: Necunoscuta și Cântărețul Alteței Sale.
LILLY: Țiganii, Prin foc și sabie și Trupa de reviste I. Stoenescu.
LOLICA: Groază în Shanghai și America Melody.
LIA: Maman Colibri și Heidi, fetița munților.
LIZEANU: Polițistul învingător, Paris și complectare.
LUX: Misiunea Macului Roș... Iubirea mea nu moare.
MARCONI: Minciuna Nimei Petrovna, Jurnal și Artiști.
MARNA: Mazurca Albastră și Un drăcușor de fată.
MILANO: Frații Marx la curse și Stigmatizata.
MODEL: O crimă pe bord și O lacrimă pe mormânt.
NISSA: Romeo și Julieta și Singur la nevastă.
OMNIA: Prizonierul din Zenda și Invitație la dans.
ODEON: Nostalgie și Foc.
ORFEU: Valea Tigrului și Cânt numai pentru tine.
PARIS: Scipio Africanul și Căsnicie premiată.
PACHE: Istoria se scrie noaptea și Groază în Shanghai.
RAHOVA: Tragedia unei generații și Sărutul D-nei Cheney.
REX: Prințesa Tarakanova și Căpitanul Benoit.
SPLENDID: A opta nevastă a lui Barbă Albastră și Ciclonul.
TRIUMF: Stan și Bran la Hollywood și Patima.
TOMIS: A noastră e noaptea și Curierul Secret.
UNIC (grădina și sala): Cafe Metropola și Bețivul.
VOLTA-BUZEȘTI: A noastră e noaptea și Regele vânzătorilor.
VENUS: Prințesa patinajului și Borneo, monstrul din Insula Misterelor.

CITIȚI

„TRUP și SUFLET"

Serbarea sportivă a premilitarilor din Hârlău

In fața unui public cifrat la 2000 persoane, a avut loc pe stadionul sportiv al orașului Hârlău, manifestațiuni sportive constând dintr'un match de football, alergări, fugă de rezistență pe 1.000 de metri și concurs de biciclete.

Serbarea a fost deschisă cu matchul de football dintre echipele Premilitari - Hârlău și Tricolorul din Podu-Iloaiei.

D-lui G. Vlanga, i se aliniază următoarele formațiuni:

Premilitarii: G. Wocan; Sundiak, M. Mihaiu, Zeidl, Hoffmann, sblt. V. Mihai; Dascălu, Stadler, I. Solomon, E. Naghy și E. Horak.

Tricolorul Podul - Iloaiei: Fuior; Seinfeld I., Pincu Ușer; Negruș, Mihăilescu, Jilavu; Fuior II, Seinfeld II, Kuperman, Schor, Abramovici.

Rezultatul matchului a fost 1-0 (0-0) pentru premilitari.

CUM A DECURS MATCHUL

Jocul este început de localnici, care joacă cu vântul în față.

Oaspeții se apără cu îndârjire și sunt nevoiți să acorde corner.

Lovitura de colț rămâne însă fără rezultat.

Halfia localnicilor care a desfășurat un joc entuziasmant, a făcut o reușită demonstrație.

Inaintarea localnicilor a combinat frumos, desfășurând un joc foarte plăcut în câmp, dar steril, căci înaintașii nu trăgeau destul la poartă, lucru care dealtfel explică rezultatul strâns pe care l-a scos echipa localnicilor în compania unei echipe modeste cum a fost cea din Podul-Iloaiei.

In minutul 22 la un corner la poarta oaspeților, bătut impecabil d ehalful stâng al localnicilor, portarul respinge cu pumnii, mingea care ajunge la interul stâng Naghy și acesta trimite fulgerător spre poartă.

Mingea lovește bara transversală și revine pe teren la Horak, care cu capul, reia în aut!

A fost o fază de toată frumusețea, care a atras aplauzele spectatorilor.

Din acest moment, jocul devine mai palpitant.

După pauză echipele vin pe teren hotărîte să câștige.

Repriza aceasta a prilejuit un adevărat spectacol sportiv.

Localnicii care au o foarte bună condiție fizică, au desfășurat un joc foarte spectaculos.

Deschideri în adâncime, schimbul de mingi din plină viteză, acesta a fost jocul echipei locale, în această repriză.

In minutul 69 de joc, se marchează unicul punct al partidei.

Extrema dreaptă a localnicilor după un demaraj impresionant centrează pe sus. Naghy trimite cu capul spre poarta lui Fuior. Acesta respinge. Mingea ajunge la Horak, care marchează imparabil.

Jocul continuă în aceiaș alură, fără ca scorul să mai sufere vre-o modificare.

S'au remarcat dela localnici Horak, Naghy și Stadler. Dela Tricolor, frații Fuior și Seinfeld I.

La alergări, pe 100 m. plat, au sosit următorii:

1) Ursu, 2) Emil Wocan, 3) Serg. Bucurie.

La 1000 m. rezistență:

1) Găină, 2) Scripcaru, 3) Emil Wocan.

La întrecerea ciclistă, au fost următoarele rezultate:

1) Schapira L., 2) Bulancea Vasile, 3) Poplicher Marcel.

Ce poate face un român

Opt ani pe bicicletă, în jurul Europei

Tenacitatea și perseverența românilor sunt unanim recunoscute.

Deaceia nu ne-a surprins eri vizita la redacție a tânărului George Stănescu, pentru a ne povesti despre înconjurul Europei efectuat în parte, până în prezent și de proectele sale de viitor.

George Stănescu e român cu sufletul, fapta și numele.

Unul dintre acei în vinele căruia clocotește sângele vijelios al strămoșilor ce s'au măcinat în lupte pentru glie, credință și tron.

Strămoșii ne-au dat o Românie mare, iar noi suntem datori să-i facem faima și să ne impunem calitățile în toate ramurile de activitate.

Unii dintre acei ce și-au înțeles misiunea, e și George Stănescu.

Tânăr, avântat, plesnind de sănătate ca un pepene, românașul nostru și-a pus în gând să facă o mare ispravă.

Și fără tamtamuri, fără subvenții, dar cu o mare încredere în posibilitățile sale, în muschii și vigoarea sa, a încălecat pe bicicletă și a pornit astfel cu... calul său năzdrăvan, spre orizonturi necunoscute, ducând cu el farul unei credințe și al posibilităților unei națiuni.

A dus cu bicicleta și entuziasmul său numele unei țări predestinate unui mare rol.

A fost un sol ce întruchipa în bună măsură calitățile unui popor, și pe care le-a făcut cunoscute dealungul Europei.

Energie, voință, inteligență, curaj.

A părăsit țara în 1930 și a străbătut Bulgaria, Turcia, Grecia, Albania, Jugoslavia, Italia, Austria, Ungaria, Germania, Franța, Belgia, Olanda, iarăși Germania, Cehoslovacia, Polonia și acum a revenit în patrie.

Pretutindeni, presa l-a primit elogios, scoțând în evidență calitățile „românului curagios".

Intors pentru a-și revedea plaiurile de care se simțea chemat, de a asculta trilurile privighetorilor și doina ciobanului român, din cavalul fermecat, George Stănescu, primind o nouă iluzie de curaj, potolindu-și setea dorului de țară, va porni din nou la drum.

De astădată, spre țările cu ierni aproape veșnice, spre Nord.

Din parte-ne, dorim sdravănului nostru românaș sănătate multă, multă de tot, pentru a putea duce pe aripile tinereței sale și face cunoscut dincolo de țări și mări, isprăvile și calitățile unui popor, în fruntea căruia se află un Rege, ca'n poveste de bun și viteaz.

GEORGE STANESCU

Marele premiu aeronautic de turism, se dispută la 8 Iunie

Cu prilejul serbărilor organizate în ziua de 8 Iunie, se va desfășura sub auspiciile Aeronauticei Regale a României, un mare concurs aeronautic rezervat piloților de turism.

Această competițiune aviatică, prin valoroasele premii cu care este înzestrată, este menită să devie cea mai importantă manifestațiune sportivă de aviație și un factor de mare aport în propaganda sborului.

Concursul este național, fiind deschis numai piloților de turism gradul II, iar aparatele vor fi avioane de turism înregistrate la Aviația civilă.

Plecările se vor da din capitalele celor șapte provincii, și anume: Craiova, București, Chișinău, Iași, Brașov, Cluj și Timișoara, iar concurenții vor trebui să sosească în Capitala țării, pe aeroportul Băneasa, după zece ore de sbor.

Premiile acordate concurenților participanți, a căror valoare întrece cu mult pe ale tuturor competițiunilor din țara noastră, se ridică la suma totală de 210.000 lei.

Condițiunile în care se organizează competițiunea, cadrul în care se va desfășura, prilejuit de serbările restaurației dela 8 Iunie, dau concursului pentru Marele premiu aviatic de turism o importanță deosebită. El va întruni desigur pe toți sburătorii români și va da loc unei lupte din cele mai interesante pentru câștigarea unui loc mai bun în clasament.

Comisiunea Sportivă a Federației Aeronautice Regale a României a luat toate măsurile pentru punerea la punct a tuturor detaliilor technice de organizare pentru a asigura concursului cea mai perfectă desfășurare.

Inscrierile concurenților se vor face la Federația Aeronautică, în str. Clemenceau 10, cel mai târziu până la 1 Iunie, ora 20.

A. C. T.-ul organizează la munte și la mare tabere de vară pentru ucenici

Ca în toți anii „Uniunea Asociațiilor Creștine a tinerilor" organizează taberile de vară pentru ucenicii străjeri în localitățile Timișul de Sus, Borsec și la mare la Budachi-Cordon.

Anul trecut aceste tabere au avut un succes apreciabil, ele primind în trei serii peste 600 de ucenici dela toate instituțiile industriale din țară.

Pe munții din împrejurimile Borsecului până spre Piatra Neamț, precum și la Timiș, pe munții Bucegi, tinerii străjeri au dus o viață liniștită de escursii în aerul ozonat al munților.

Iar la mare, la Budachi-Cordon sub razele ultraviolete ale soarelui maritim, ucenicii și-au reconfortat fizicul debilitat de munca în uzine.

Anul acesta taberile se vor deschide la 15 Iunie și în prezent se fac pregătiri pentru primirea acestor ucenici.

In afară de străjeri, taberile A. C. T-ului vor avea locuri limitate pentru sportivi și particulari.

Apel către cluburile nautice din țară

„Federația Română de Sporturi Nautice", în unire și cu ajutorul „Oficiului Național de Turism", organizează, în cadrul „Lunii Bucureștilor" o expoziție a sporturilor nautice și aturismului pe ape.

Expoziția va avea loc între 5—10 Iunie în sălile O. N. T. din Str. Wilson.

F. R. S. N. face un călduros apel tuturor cluburilor nautice din țară să-i înainteze orice fotografii, clișee și machete, privind acest sport.

Fotografiile bune vor fi premiate de O. N. T.

In acest scop, F. R. S. N. a făcut și adrese oficiale tuturor regionalelor din țară

La expoziția de fotografii vor putea lua parte și amatorii cari posed fie poze de ambarcațiuni fie aspecte de apă.

Se vor trimite fie O. N. T. fie federației de sporturi nautice, în str. Eugen Carada 7 (la Salvamar) până la 4 Iunie a. c.

FOOT-BALL

Baratky și Răşinaru vor juca Duminică în contra lui Preston

Englezii vor primi replica unei puternice combinate Venus-Rapid

Venus se pregăteşte febril în vederea matchului cu Preston North End care se dispută mâine după amiază la orele 5.30 pe terenul din Splai. Dorința „negrilor" de a scoate un rezultat cât mai demn în fața renumiților englezi se vede și în faptul că Preston nu va înfrunta echipa Venusului, ci o puternică combinată Venus-Rapid.

Intr'adevăr, acesta va fi adversarul oaspeților. Se știa că Venus va fi întărit cu Auer și Wetzer.

Aseară însă, ajungându-se la un acord între cele două grupări bucureştene, s'au făcut intervenții la F.R.F.A. pentruca jucătorii Baratky și Răşinaru să nu plece astăzi cu echipa națională și să joace mâine contra lui Preston.

F. R. F. A. a satisfăcut această cerere, astfel că Duminică englezii vor primi replica periculoasă a următoarei combinate:

Iordăchescu — Wetzer, Albu — Bărbulescu, Răşinaru, Befa — Auer, Bodola, Baratky, Petea și Humis.

BARATKY

Cu alte cuvinte, o autentică echipă națională.

Preston va avea mult de furcă mâine după amiază și cei care vor profita de pe urma acestei ciocniri de mari perspective vor fi spectatorii.

Va fi un match mare și de o spectaculozitate rară.

Baratky și Răşinaru vor pleca Marți cu avionul, împreună cu Bodola și Bărbulescu.

Suspendări de arbitri

In ultima ședință a comisiunei districtuale a arbitrilor s'au dictat următoarele pedepse: d-nii Rudolf Lowenstein și Mihăilescu Ioan se suspendă pe timp de 2 luni pentru neprezentări la conducere de matchuri. D-nii Zaharigeanu Constantin, Obreja Gheorghe și Batigelli Gino se suspendă pe timp de 30 zile pentru același motiv.

Două deschideri interesante la matchul Preston - N. E. Venus - Rapid

In deschidere la matchul Preston — Comb. Venus-Rapid, vor avea loc două partide de interes: la orele 14.45 se va disputa Viforul-Dacia — S. G. Sibiu, semifinala campionatului național de handball, iar la orele 16, Venus — Sp. Studențesc, match oficial de juniori.

Succese jugoslave în Italia

Belgrad, 27. — **Presa sportivă înregistrează cu mare satisfacție succesul echipei Gradjanski dela Zagreb, care a învins ieri la Milano echipa campioană a Italiei, Ambrosiana cu 4 : 3.**

Tot în ziua de ieri echipa de football Hajduk a învins la Split echipa italiană F. C. Livorno cu 5 : 2.

Deși trebuia să joace azi la Istambul CAMT nu a putut pleca totuș din Constanța

Constanța, 27 Mai

După cum am anunțat aseară, echipa timișoreană „C A. M. T." s'a îmbarcat pe vaporul „Ardeal" pentru a se deplasa la Istambul, unde are de susținut două matchuri de footbal Duminică și Marți.

Relatările noastre s'au adeverit, deoarece vasul n'a plecat astăseară, ci va ridica ancora de abea mâine la prânz, astfel că echipa nu va putea fi la Istanbul decât Duminică la amiază.

Aceasta, bine înțeles, dacă în cel mai fericit caz „Ardealul" va părăsi Constanța înainte de ora 2 p. m, și dacă nu va avea de întâmpinat pe drum vreo furtună, care, pe Marea Neagră, se stârnește când nu se așteaptă nici cel mai bătrân „lup de mare".

Cei 13 echipieri și însoțitorii caravanei stau pe covertă de Joi seara ca niște lei în cușcă, deoarece vama nu eprmite nici unuia să coboare la uscat, ca măsură de prevedere luată pentru toți călătorii, fără nici o excepție, în legătură cu legea pentru reprimarea contrabandelor valutare.

Problema jucătorilor străini în campionatul național

Participarea lor nu poate fi încă statuată de comitetul federal

Una din marile hotărâri luate de forurile conducătoare ale sportului românesc a fost desigur permisiunea acordată grupărilor de football, în proectul de reglementare a educației fizice, de a folosi în campionat doui jucători străini.

Mulți confrați au anunțat în repetate rânduri că problema jucătorilor străini va fi luată în discuție într'una din ședințele comitetului federal iar grupările mari au luat atitudine față de măsura dictată de U.F.S.R.

Dar deși comitetul federal s'a întrunit de mai multe ori dela data când s'a anunțat știrea, nu s'a luat încă nicio decizie, care să poată de voe grupărilor să angajeze jucători străini.

Motivul, pentru care comitetul federal nu a luat încă discuție, este că proectul de reglementare a educației fizice elaborat de U.F.S.R. nu a primit aprobarea din partea Străjii Țării, comitetul federal neputând statua nimic până când această aprobare nu va fi acordată.

Până atunci, chestiunea rămâne în suspensie și nu se poate afirma nimic sigur în legătură cu ea.

Rapid e campion al districtului Timișoara

Timișoara, 26 (prin telefon dela corespondentul nostru). — Liga de Vest judecând apelul grupării Rapid — din prima categorie—i-a dat câștigate șapte puncte pe care dealtfel gruparea le câștigase și pe teren dar le pierduse la masa verde.

In urma acestui fapt gruparea Rapid a devenit campioana categoriei I-a urmată în ordine de Bohn și Jandarmi.

Preston North End a vizitat Valea Prahovei

Ieri, jucătorii lui Preston North End, cari au vizitat Sinaia, sub conducerea domnului C. Bauer, s'au oprit la întoarcere pentru 2 ore la Ploești.

La restaurantul Berbec englezii au fost solicitați de sportivii orașului să dea autografe.

Toți participanții, jucători și conducători au declarat că sunt profund impresionați de frumusețea Văii Prahovei și de eleganta stațiune climaterică a Sinaei.

Expediția s'a întors la București seara.

Mica din Brad vrea să joace cu Zs. A. K.

Gruparea „Mica" din Brad a cerut aprobarea pentru un match cu Zs. A. K. din Subotica.

Matchul ar urma să se dispute la 2 Iunie la Brad.

Duminică la Timișoara

Ripensia întâlnește Electrica

Timișoara, 26 (prin telefon dela corespondentul nostru). — Duminecă după amiază la orele 17,30 se va disputa pe arena Electrica un match amical între Ripensia leaderul seriei a doua și Electrica.

T. Moraru, Russu Gabriel și Xifando au fost propuși pentru Cupa Europei Centrale

Aseară au fost desemnați de comitetul federal arbitrii români care vor fi propuși pentru Cupa Europei Centrale.

Iată cei aleși: dr. Teofil Moraru, dr. Russu Gabriel și Denis Xifando.

Aceștia ca arbitri principali. Ca arbitrii de tușe au fost propuși aceiași de anul trecut, adică:

Picky Kroner, dr. Russu Gabriel, dr. T. Moraru, Tică Iliescu, I. Ceaureanu, Jean Petrescu, Milivoi, dr. Stanciu și Costel Rădulescu.

FOOT-BALL

Astăzi la ora 18 pe arena S.T.B.

Fostele vedete ale Capitalei

vor juca în contra primei garnituri a setebiștilor

Arena S. T. B. găzduește astăzi după amiază un program bogat.

Selecționata foștilor jucători internaționali, va întâlni prima garnitură a S. T. B.-ului, la orele 18.

Inițiativa d-lui Augustin Botescu — secretarul general al districtului București — a fost încununată cu suces.

Ideia d-sale de a alcătui o asemenea reprezentativă, merită elogii.

Foștii jucători au ocazia să se întâlnească astăzi într'un match de foot-ball și să-și amintească totdeodată de matchurile susținute în trecut, când fiecare lupta pentru culorile cluburilor în care activau.

In cursul acestei săptămâni, toți jucătorii s'au antrenat în grupările în cari au activat, astfel că va fi la punct cu antrenamentul.

ECHIPA

In vederea acestui match sunt convocați următorii jucători pe arena S. T. B., la orele 17 :

Laky, Zauber, Drăghicescu, Bechtold, Ligner, Pfam, Vogl, Pipa, Doba, Melchior, Botescu, Stanciu, Vasile Cristescu, Mircea Nicolaescu.

Noi prevedem un match spectaculos în care ambii combatanți vor lupta cu ardoare.

Matchul de deschidere va fi furnizat de echipele de old-boys ale S. T. B.-ului și Metropolei.

Mâine

Mociornița și Turda

își vor disputa prima finală a diviziei C., liga de sud

Mâine dimineață arena Industriei Iutei găzduește prima ediție a finalei diviziei naționale C, liga de Sud.

Mociornița și Turda campionii celor două serii își vor disputa onoarea de a purta sceptrul de campion.

Despre importanța partidei este inutil să mai insistăm.

Adversarii și-au însușit titlul de campion și s'au impus în decursul campionatului prin frumoasele rezultate obținute.

Mociornița și-a consolidat situația încă din primele etape ale campionatului, reușind să conducă detașat, necunoscând decât două înfrângeri în ultimul timp.

Aceasta se datorește lipsei celor mai buni jucători din echipă.

In matchul de mâine, Mociornița este din nou handicapată, fiind lipsită de serviciile excelenților atacanți Fabian și Istranffy.

Cu toate acestea atacul nu va avea de suferit, deoarece Ionel Mociornița va fi acela care-l va conduce și calitățile sale, sunt cunoscute.

După cum vedem, acest match se anunță extrem de disputat, ambele echipe fiind în mare formă.

Conduce d. At. Tănăsescu.

Programul complect

al campionatului grupărilor neafiliate

ETAPA III
SERIA I

Roma—Unirea teren Roma ora 17.30, arb. d. Madu.
Aqvila—Frunzi teren Băneasa ora 11, arb. Mihăilescu.
Ardeal—Diana teren Ford ora 17.30, arb. Sachiseanu.
Steaua—Energia teren Roma ora 15.30, arb Gh. Bellu.

SERIA II

Av. Tinerimil—Săgeata teren Bloc ora 8.30, arb. Telemac.
Riviera—Băneasa teren Rahova ora 13, arb. Păun.
Dristor—Urania teren Băneasa ora 17, arb. Antonescu.
Rahova—Tin. Română teren Rahova ora 17, arb. Lupșa.
A. S. Baciu — Lambru teren Rahova ora 15, arb. Wyly Welter.

SERIA III

Dinamo-Cometa teren Roma ora 9 arb. N. Robe.
Dacia—Neptun teren Bloc ora 13.30, arb. Gh. Russu.
Sanitas—Cotroceni teren Bloc ora 15, arb. Voinescu.
Dreptatea—Fulger teren Bloc ora 17, arb. Flamaropol.
Astoria—Triumph teren Ford ora 9, arb B. Ion.

SERIA IV

Admira—A. S. Marte teren Roma ora 13.30, arb. Gh. Bellu.
Ambroziana—Parol teren Roma ora 11, arb. Blauer.
Tribunal — Sborul teren Bloc ora 11.30, arb. Sachiseanu.
Vulturul—A. S. Vitan teren Ford ora 11, arb. B. Ion.

Shooturi și bare

LA 12 IUNIE la Tallin se joacă matchul Estonia—Ungaria (amatori).

✸

NEMZETI pleacă astăzi dimineață într'un turneu de 3 săptămâni în Danemarca.

✸

RACING CLUB STRASBOURG, a fost învins din nou în turneul pe care-l întreprinde în Cehoslovacia. De data aceasta echipa Bata-Zlin l-a învins cu 4-2 (3-1). Au marcat Raftl (2), Bernasek și Ciulik pentru gazde, iar pentru învinși Cifuentes și Hummenberger. La match au asistat 1500 de spectatori.

★

FEDERAȚIA CEHOSLOVACA a desemnat pe următorii arbitri pentru Cupa Europei Centrale : Bizik, dr. Brüll, Krist, Vlcek, Vogl și probabil Pfützner.

✸

MANCHESTER CITY a jucat Miercuri la Göteborg, unde a terminat la egalitate (2:2) cu selecționata orașului.

✸

AUSTRALIA este în căutarea jucătorilor de football. Cluburile australiene oferă contracte pe 3 ani, jucătorilor cari dau satisfacție.

✸

CAȘTIGATOAREA „Cupei Italiei", Bologna, joacă Duminică în Alger.

ECHIPA BELGIEI pentru matchul de mâine cu Jugoslavia, este următoarea :

Badjou, Paverick, Petit, Van Alphen, Stynen, De Winter, Van den Wower, Voorhoof, Capelle, Braine, Buyle.

✸

HULME, excelentul înaintaș englez, care a activat la Arsenal și în sezonul trecut la Huddersfield Town, abandonează footballul. Hulme se va dedica crickettului.

Camp. ligii de Sud

ACSA-VASILE LUPU (Silistra)

Mâine după amiază la orele 17, arena A. C. S. A. găzduește partida dintre echipa gazdă și Vasile Lupu din Silistra.

Matchul se va disputa în cadrul campionatului ligii de Sud.

A. C. S. A. campionul districtului București s'a impus în acest campionat reușind performanțe strălucite.

In partida de mâine va căuta să învingă campionul districtului Silistra pentru a se califica pentru turul următor.

Invingând Viforul cu 4-2 (1-2)

Avântul a cucerit campionatul districtual al Bazargicului

BAZARGIC. — Pe stadionul sportiv al orașului, în fața a 600 spectatori, s'a disputat matchul de football dintre echipa „Avântul" campioană districtuală pe anul 1938 și fosta campioană „Viforul".

In prima repriză „Viforul" a dominat categoric, conducând 2—1.

In a doua parte a jocului „Avântul" revine puternic și marchează 3 puncte terminând matchul învingător cu 4—2.

In urma acestui rezultat, avântul a fost declarat campion districtual pe anul în curs.

Dela învingători s'au remarcat : Dolhan, Ioan, Spirică și Gavrilescu, iar dela învinși: Tașcu, Linben și Apălceanof.

Știri și convocări

● *PEBE, în vederea jocului cu A. S. Distribuția, convoacă pentru Duminică 29 Mai a.c., orele 8 precis pe terenul Stadion (Parcul Veseliei) sau orele 7.30 a.m. la sediu, următorii jucători:*

Iacobini, Kempf, Ionescu Radu, Ionescu Nicolae, Filipescu, Dumitrescu, Trandafir, Sterescu, Copaci, Popiceanu, Iordăchescu, Pitulescu, Săcui și Saiocescu Aurel.

● Clubul „Socec-Lafayette" convoacă Duminică 29 Mai a.c., ora 9½ dim. pe terenul „Stadionul Muncitoresc" pentru a susține matchul oficial contra Avântului Sportiv, jucătorii:

Gabriel, Stanciu, Alexandrescu, Sitaru, Nicu, Dobeș I, Hary, Emanoil, Pokorny, Gică. Barbu, Stănescu, Pop Ștefan.

Matchul fiind oficial se va disputa pe orice fel de timp și prezența este obligatorie.

● Astăzi după amiază pe terenul Velodrom se va disputa semifinala campionatului universitar de foot-ball între Școala Politechnică și A.N.E.F.

Matchul va începe la orele 17.

● „Justiția" convoacă pe toți jucătorii echipei sale de foot-ball pentru Duminică 29 Mai 1938, ora 14 p.m. pe terenul A.C.S.A., cu tot echipamentul ce-l au asupra lor în vederea matchului amical cu gruparea Olimpia juniori.

Se atrage atențiunea că cei ce nu se vor prezenta la ora indicată vor fi aspru sancționați.

● Clubul Avântul-Sportiv (secția foot-ball) convoacă pentru Duminică 29 Mai, ora 10, pe terenul Sportul Muncitoresc — tramvaiele 3, 15, 20, 16 cu mașina 33 — pe jucătorii:

Mărgărit, Niculescu Dumitru, Iorgulescu Elefterie, Alexandrescu Octav, Ionescu Rică, Nicolae C-tin, Teodorescu Ion, Avramescu, Stoicescu, Mateescu Profir, Roman, având match cu clubul Socec.

● „Justiția" București convoacă pe toți jucătorii săi, pe terenul A.C.S.A., Duminică 29 Mai 1938, ora 10 a.m. în vederea matchului amical cu Olimpia (rezerve).

Jucătorii vor aduce cu sine și tot echipamntul ce-l au asupra lor.

Absenții vor fi sancționați conform regulamentului.

● „Olimpia" convoacă pentru Duminică 29 Mai a.c. pe terenul Acsa la orele 8 dimineața, în vederea matchului oficial cu Venus, următorii jucători:

Ivăncescu, Valică II, Schröder, Arsenovici, Voicu, Vulpescu, Antonescu, Ionescu Ciupi, Cosâmbescu, Alterescu, Crutescu, Valică I, Georgescu, Popescu și Cornel Niculescu.

La orele 14,30 pe același teren în vederea jocului cu Justiția, următorii juniori:

Stănescu II, Catană, Arsenovici, Pompi, Ionescu I, Ionescu II, Crăciunescu, Stănescu I, Gigel, Corneliu Niculescu, Popa, Ionescu Traian, Dinescu Traian și Bărbulescu.

Prezența este obligatorie.

● Juniorii Olimpiei vor juca în match de deschidere la partida A.C.S.A. - Vasile Lupu (Silistra). Duminică la orele 3 pe arena din șos. Olteniței, cu tânăra grupare dela cat. III-a, Justiția.

In acest scop Olimpia va încerca noui elemente și aliniază următoarea formație:

Stănescu II, Ionescu Tr., Catană, Pompi, Ionescu M., Mustață, Stănescu, Spiru, Gigel, Pop, Dinescu.

Matchul va fi condus de d. Ștefănescu.

● Se programează pentru Duminică 29, orele 11 a.m. pe arena S.T.B. partida amicală dintre S.T.B. și Monitorul Oficial.

Se aduce la cunoștința d-lor arbitri Stăncescu Ionel și Schwartz Vasile că au fost delegați la tușe la matchul A.C.S.A.-Vasile Lupu (Silistra), care va avea loc Duminică 29 crt. pe arena A.C.S.A. la orele 17.

● A.C.S.A., convoacă Duminică 29 Mai, orele 4 p.m. pe terenul său, următorii jucători:

Sandu Nicolae, Petre Popescu, N. Bădescu, Iamandi, G. Marin, Schmelzer, St. Constantinescu, Zane, N. Constantinescu, Genu, Stepleanu, de Vittor, Ionescu, Andreescu, Lutescu pentru matchul cu Vasile Lupu Silistra.

Deasemenea toți juniorii la ora 2 p.m.

● C. S. Isvoranu ține astă-seară ședința de comitet în vederea alcătuirii lotului pentru deplasarea programată.

Sunt convocați: Ștefănescu, Ionescu Tr., Nicu și G. Constantinescu, Bibi, Ardeleanu, Suzi, Dobrescu și Stănescu.

Prezența la orele 8 precis.

A DOUA EXCURSIE GRANDIOASA PE MARE CU TURISTUL S. A. R.

Aducem la cunoștință că am angajat elegantul vapor DACIA, *cu care plecăm DE RUSALII* (11.VI. ora 21 până 14.VI. ora 13,15) la ISTAMBUL (Turcia).

Prețurile Lei 1.500 între punți Lei 2.700 clasa treia, cuprinzând tren, pat pe vapor, pensiune, speze de pașaport și viză, precum și excursiile în automobile la Istambul și cele la Cornul de Aur.

Inscrieri la TURISTUL S. A. R., București, Calea Victoriei 38, etaj. Telefon 5.46.60 37

FOOT-BALL

Gând de călăuză

Pentru echipa națională care pleacă

Echipa națională a României, pe care am fi dorit-o mai aproape de semnificația ce trebuia s'o aibe, pleacă astăzi la Toulouse.

Campionatul mondial reprezintă desigur un examen. O probă de afirmare a foot-ballului nostru în cadrul footballului mondial, pe care o dorim câștigată de reprezentanții noștri.

România a făcut, în totdeauna, în campionatele mondiale, figură frumoasă.

La Montevideo în 1930 și la Triest în 1934 țara noastră n'a pierdut decât în fața campionului și al finalistului probei.

Rezultatele au făcut impresie și au sporit considerabil prestigiul footballului românesc.

De aceea misiunea de acum a echipei României este mare.

Ea are de continuat o tradiție strălucită, pe care n'are dreptul s'o infirme.

Cu prețul oricărui efort, cu riscul oricărui sacrificiu, cei 11 români vor trebui să câștige.

Nu suntem absurzi.

Pot pierde în fața Cubei pentrucă în foot-ball nu există câștigător sigur.

Dar n'au dreptul acesta.

E în joc o performanță, care ne-a consacrat și care deci trebue repetată.

Fott-ballul nostru minat în interior, are nevoe de un suflu de viață nouă, care nu poate veni decât din afară și campionatul mondial e cel mai fericit prilej.

Iată pentruce, echipa națională a României, care duce cu ea încrederea sportivilor români în forțele foot-ballului nostru, nu trebue să uite că duce cu ea și nădejdile într'o victorie, de care avem neapărat nevoe.

Jucătorilor noștri, care pleacă azi, le dorim noroc.

Dar le amintim încă odată că au de îndeplinit o misiune frumoasă și mare, care face ca o victorie românească să aibe o valoare nemăsurată.

Aseară, comitetul federal restrâns a decis:

Echipa No. 1 - Rapid
Echipa No. 2 - Ripensia

Toate recursurile şi problema campionatului naţional amânate pentru 7 Iunie, când se va întruni comitetul federal plenar

Mult aşteptatul comitet federal s'a întrunit aseară în sala de consiliu a F.R.F.A.

D. V. V. Tilleа a prezidat comitetul la cari au participat: d. general Gabriel Marinescu şi d. col. Davilla, vicepreşedinţi ai F.R.F.A., precum şi d-nii A. Fulga, lt.-col. Ţane Săvulescu, Nedelcovici, Lucescu, Căpăţână, maior Brezeanu, Ioanovici şi Silbermann.

Spre surprinderea generală acest comitet — dela care se aşteptau atâtea lucruri bune şi atâtea soluţii— nici nu a luat măcar în discuţie chestiunile în legătură cu campionatul naţional, socotind că acestea sunt de competiţia comitetului federal plenar.

Aşa dar, toate aceste chestiuni — recursuri, memorii — au rămas să fie discutate în comitetul federal plenar, care se va întruni probabil la 7 Iunie.

Înţelegem că aceste chestiuni nu sunt de competenţa sa.

Dar atunci nu vedem raţiunea pentru care au fost trecute pe ordinea de zi! S'au augmentat astfel starea de mare nesiguranţă şi acest provizorat ce domneşte pe culoarele federaţiei de câtva timp.

Credem că era suficientă starea de îngrijorare care îşi făcuse loc mai de mult în campionatul naţional pentru ca să mai fie nevoe să fie mărită.

S'A DECIS : F. C. RAPID No. 1, RIPENSIA No. 2

Una din cele mai importante hotărîri luate în comitetul federal de aseară este aceea a desemnării reprezentanţilor români în Cupa Europei Centrale.

După cum se ştie ambii candidaţi ai noştri pentru C.E.C. depuseseră câte un memoriu prin care cereau fiecare să fie desemnaţi reprezentantul României No. 1. Raţiunea pentru care exista această rivalitate este cunoscută.

Aseară comitetul după ce a cercetat ambele memorii a decis ca reprezentantul No. 1, să fie F. C. Rapid, iar reprezentantul No. 2, Ripensia.

In urma acestei hotărîri F. C. Rapid se va întâlni în primul tur cu F. C. Milano la Bucureşti, iar Ripensia cu Ujpest la Budapesta la 26 Iunie.

PLECAREA ECHIPEI NAŢIONALE

In chestiunea plecării echipei naţionale în Franţa s'au luat dispoziţiile finale.

Cei 18 jucători vor pleca astăzi din Gara de Nord.

Şeful delegaţiei a fost numit d. lt.-col. Alex. Săvulescu.

D-sa va fi şi reprezentantul comisiei de selecţie şi în această calitate d-sa va fi acela care va alcătui echipa în deplasare.

D. Costel Rădulescu a fost numit managerul echipei.

In această calitate simpaticul „nea Costel" va îngriji de antrenamentul echipei şi de supravegherea ei.

D. Paul Costescu a fost numit delegat financiar şi singurul care va fi autorizat să facă plăţi.

Secretarul general al F. R.F.A., d. Octav Luchide a primit delegaţia de a reprezenta interesele României la congresul F.I.F.A. şi la adunarea comitetului Cupei Europei Centrale care se va întruni la Paris la 3 Iunie.

D. Denis Xifando va ţine locul d-lui Luchide în timpul lipsei acestuia.

S'A APROBAT CUPA „AL. CANTUNIARI"

Comitetul federal a aprobat aseară regulamentul cupei donată de d. Al. Cantuniari preşedintele F. R. Box.

Cupa se va disputa între juniorii districtului Bucureşti.

Cu această ocazie s'a decis să nu se mai aprobe regulamente pentru cupe sistem fulger.

Hungaria va juca la Cluj numai pentru 160.000 lei

Este interesant de ştiut că F. C. Hungaria, campioana de anul trecut a Ungariei, va primi pentru cele trei matchuri, pe care le va disputa în ţară în organizarea Universităţii din Cluj, modesta sumă de 160.000 lei.

Explicaţia acestei indemnizaţii extrem de eftină este aceea că Hungaria se obligase, în recentul ei turneu din ţară, ca să garanteze Universităţii din Cluj o serie de matchuri în câteva centre provinciale ale Ungariei.

Cum clauzele contractului prevedeau că dacă gruparea ungară nu poate organiza acest turneu, ea este obligată să joace, în regia clujenilor, trei matchuri pentru o sumă foarte mică.

Astfel că suma de lei 160 mii, care reprezintă într'adevăr o indemnizaţie excepţională — nu este altceva decât respectarea unei clauze de contract.

Matchul Jiul-Vulturii contramandat

Intrucât comitetul federal nu a luat în discuţie recursul grupării Phoenix, comisia campionatului Naţional a hotărît amânarea matchului de calificare Phoenix-Vulturii, care urma să se dispute mâine la Arad.

Comunicat

Districtul de foot-ball Bucureşti, convoacă pentru Luni 30 Mai 1938, orele 19.30 la sediul său din str. Regală nr. 12, delegaţii sau înlocuitorii grupărilor din Bucureşti, având a li se face comunicări urgente.

Grupările care nu-şi vor trimite delegaţii la data şi ora de mai sus vor fi amendate.

Secretar general,
A. Botescu

La 2 Iunie

Congresul F. I. F. A

va discuta reglementarea profesionismului jucătorilor de football

Profesionismul jucătorilor de foot-ball va fi reglementat în curând, de congresul „Federaţiei internaţionale de foot-ball asociaţie", care se va ţine la 2 Iunie la Paris.

Este pentru prima dată când un congres al F. I. F. A.-ei, discută în afara chestiunilor exclusiv administrative o problemă accentuat technică.

Interesul, pe care soluţia acestei chestiuni încâlcite îl suscită în toate ţările, se vede din numărul mare al propunerilor cari s'au trimis.

In afară de propunerea proprie a F. I. F. A.-ei au trimis soluţii ţările cu profesionalism puternic : Italia, Ungaria şi Cehoslovacia.

Ţările amatoare, Suedia, Norvegia, Danemarca, cari au luat cunoştiinţă de soluţiile propuse de ţările profesioniste de mai sus, au constituit un bloc amator şi au venit în acelaş timp cu o contra propunere.

Fără îndoială că problema reglementării profesionalismului este cel mai interesant punct după ordinea de zi a congresului dela 2 Iunie şi sperăm că soluţia, pe care o va primi, va pune odată ordine în această chestiune întunecată.

Pentrucă deşi discuţiile vor gravita în jurul transferărilor jucătorilor profesionişti dintr'o ţară într'alta, soluţia va avea în vedere şi problema profesionalismului într'un mod mai general.

Dela start la potou...

● *MARMARA plecând dela start și reușind să joace deatheat cu Marina, căreia îi dădea diferența de vârstă, a marcat o voloare acceptabilă. Fiind susceptibilă de noui ameliorări, se pot aștepta din partea ei lucruri și mai bune.*

● *MARINA a fost oarecum handicapată din cauza terenului moale, cu care nicidodată nu s'a împăcat prea bine.*

● *ORZ a fost derutat de alura rapidă în care s'a desfășurat alergarea. Nici în Ionescu n'a găsit monta de care are nevoe.*

● *APOLLO cu 39 kg. s'ar fi cuvenit să joace alt rol în alergare. Sunt anumiți cai cari și cu 25 kg. tot nimic nu pot arăta.*

● *LULU n'avea nici o șansă. Faptul că la un moment dat a figurat, arată o formă bună.*

● *MAR ENYEM nu poate fi judecat după această performanță căci să nu se uite că mult timp a stat la herghelie și a venit de scurt timp în antrenament.*

● *FAVORITUL MEU a confirmat frumoasa șansă teoretică ce avea. Dela cursă la cursă face progrese care-l vor transforma într'un element mai mult ca util pe parcursuri medii.*

● *CARMEN a arătat din nou buna valoare. Pe teren uscat, probabil că ar fi dat mult mai mult de lucru învingătorului ei. Este de reținut condiția în care se află.*

● *AGHIUȚA n'a fost la nici un moment în cursă. Nu se împacă prea bine cu terenul moale.*

● *PELDAS cu greutatea purtată s'a apărat onorabil. Este de o rezistență rară.*

● *RĂSCOALA pare în afara unei condițiuni acceptabile. Cu greutatea ce purta, se cuvenea să se găsească cel puțin în primele locuri dacă nu să câștige.*

● *GOLDAN nu mai aduce prin nimic aminte de câștigătorul Pr. Al. Marghiloman din anul trecut. Nici faptul că a fost supus unei operații n'a avut nici un efect. Bietul Goldan...*

● *LOTI, în mâinile lui Vincent, a dovedit o bunăvoință nesperată. Fiind în plin progres, se pot scompta din partea ei noui victorii.*

● *TITIREZ a mișcat. Se apropie de ziua victoriei. Dar asta se va produce într'un handicap bine populat și într'o zi de mare animație la mutual. Sunt condițiile fără de care Titirez refuză să câștige. Ciudați mai sunt și caii ăștia.. .*

● *SPATAR a mișcat ceva. Cu atâta însă nu depășește casa gloabelor.*

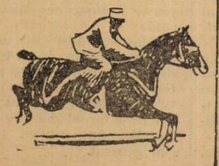

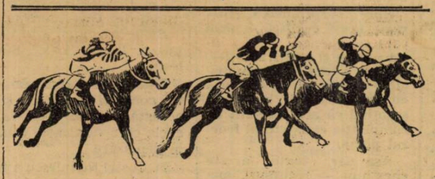

BANEASA
INSCRIERI
BANEASA : Ziua XIII-a — Joi 2 Iunie 1938

PREMIUL COMANA — 1100 m. 20.000 lei

Marmara	(30.000)	51
Nuța	(20.000)	42½
Mar enyem	(30.000)	55½
Marina	(15.000)	53½
Apolo	(10.000)	46
Corina	(50.000)	48½
Orz	(20.000)	53½
Jane	(30.000)	54

PREMIUL CRASNA — W.-H'cap 1500 metri — 25.000 lei 2 Reprize

Marius, Ștefania, Boccacio, Amaranthe, Titirez, Jessica, Marmara, Aghiuță, Furtuna, Răstel, Goblin, Acacia, Parabola, Marcella, Lulu, Boshko, Neta, Bairam, Korvin, Tuluța, Drapel, Mayar, Bondar, Farmec, Sfârlează, Peldas, Favoritul Meu, Weekend, Glorietta, Biribi, Sanda, Tini, Răvaș, Cărăbuș, Orz, Aluna, Răscoala, Sukoro, Băbuca, Licurici, Goldan, Aleluia, Princier, Spătar, Calafa, Monette III, Kasandra, Puișor.

PREMIUL IZEL — 900 metri 25.000 lei

Ticu	(90.000)	58
Etiquette	(90.000)	56½
Fioretta	(60.000)	52½
Jaf	(45.000)	52
Balihoo	(45.000)	50½
Melita	(45.000)	50½
Vigu	(90.000)	58
Cozia	(90.000)	56½
Bock	(90.000)	58
B-rescioara	(90.000)	56½

PREMIUL SAN FLORIZEL 1800 metri — 25.000 lei

Ghiauroaica	54
Getta	45
Tuluța	53½
Mayar	50½
Madrigal	57½
Corsar	50½
Lăcusta	45
Favoritul meu	51
Naum	48½
Glorietta	49
Hoața	45
Geza	56½
Obor	52
Saturnus	59½
Foulaubin	58
Aleluia	57½
Princier	55
Frunză	47
Meșteru Manole	46½

PREMIUL SIRENA — 1200 metri 40.000 lei

Marius	57½
Neta	53
Carmen	53
M. en avant	59
Tuluța	53
Glumeț	49
Topaz	45½
Favoritul meu	50½
Weekend	54½
Biribi	57½
Răvaș	60½
Goldan	54½
Monette III	53½
Balsors	57½

PREMIUL ESQUIF — H'cap 1600 metri — 30.000 lei

Marcela, Brânceni, Mayar, Farmec, Magnat, Lăcusta, Sfârlează, Naum, Glorietta, Hoața, Don Alberto, Obor, Bard, My Lass, Li, Sukoro, Băbuca, Costinel, Necaz, Brancas, Princier, Calafa, Meșteru Manole, Frunză.

Kipism

Astăzi la Băneasa-Trap
Reuniunea eleganței

Caracteristic reuniunei de astăzi de la Băneasa-Trap, va fi cadrul monden în care se vor desfășura cele nouă probe ale zilei.

Cu toate că prima zi a modei nu își are debutul în timpuri prea depărtate, totuși a intrat în tradiția curselor de la noi, ca în fiecare primăvară, hipodromurile noastre să facă să desfășoare o reuniune în care nu numai sportul să încânte ochiul ci și cadrul.

Ei bine, afluența multelor femei frumoase și a multicolorelor toalete dau în ziua modei o atmosferă cu totul specială.

Spiritele sunt mai calme, iar cei cari pierd, primesc acest lucru cu o altă stare sufletească.

In acest an, prima manifestare de acest fel este ceaorganizată pe cochetul hipodrom al Societății Hipice.

Toate marile case de mode ale Bucureștiului, vor trimite tot ceiace fantezia a conceput mai frumos în materie de modă.

Echivalente lui Patou, Schiaparelli și compania, Casele GISELLE, BISCOWSKY, WEISSER, KAMERLING, AGNES, OLIMPIE ET ANNIE, BARRY, MONIQUET etc. vor expune toalete care au contribuit, nu cu puțin, la denumirea Bucureștiului în „Micul Paris".

In acest decor, se va desfășura un program de cea mai bună calitate, în frunte căruia figurează ca vedetă „Premiul Eleganței" — în care vom avea din nou ocazia de a vedea la lucru pe excelenta JOPPA HANNOVER.

Dealtfel întregul program se prezintă chiar deasupra celei mai exigente critici.

Faptul că pe acest program figurează elemente de talia unui HARON, GHID, JARVIS și PAI accentuiază cu mult interesul curselor la startul cărora se vor prezenta.

Un fapt îmbucurător îl constitue afluența mai mare de partanți la startul celor 9 alergări.

Dacă și timpul va fi îngăduitor cu această reuniune, este de scomptat un cert și binemeritat succes.

★

1. PR. MELEAG. Din cei 9 concurenți ce vor fi prezentați la plecare se desprind Zenit și Furor. Socotind după recordurile arătate până acum, pensionarul lui Andrevevsky se prezintă ca fiind mai indrituit să recolteze victoria. Totuși sarcina lui nu va fi dintre cele mai ușoare, dat fiind că Furor a arătat cu ocazia ultimei curse fugite o valoare cât se poate de bună. Totuși dând precădere calculelor vom selecționa pentru primul loc pe Zenit. Pentru al treilea loc vom prefera de Sorana.

Indicăm : Zenit, Furor, Sorana.

2. PR. MUREȘ. La valori maxime, Sorvaneț ar fi o bună afacere. Facem oarecari reticențe dat fiind că ultimele curse ale fiului lui Texas l-au arătat într'un accentuat regres și nici distanța probei nu credem să-i fie prea mult pe plac. Primul capabil să profite de un eșec al favoritului, este Sultan II.

Indicăm : SORVANEȚ, Sultan II.

3. PR. GAYTON. Haron, Wodka și Torent sunt cei ce vor juca probabil rolurile de protagoniști. Haron pentru a-și face o reintrare victorioasă are neapărat nevoe să arate cea mai bună valoare din acest an. Cum ne îndoim că ar arăta această valoare, îi vom prefera pe Wodka. Pensionara lui Cerkasoff are și pe hârtie o șansă foarte apropiată de Haron și în plus este susceptibilă de un nou progres.

Indicăm : WODKA, Haron.

4. PR. BEGONIA. Ciclon, Voința și Giuditta par mai bine situați în această cursă. Marcarea unei preferințe între ei este cât se poate de grea. Forma publică este favorabilă Giuditei care a marcat o excelentă valoare în ziua când a fost bătută de Kitty Clair. Dacă ar fi și ceva mai corectă, n'am ezita s'o indicăm cu toată confiența. Dat fiind că nu excelează în regularitate, vom menționa că un eșec al ei nu ne-ar surprinde.

Indicăm : GIUDITTA, Ciclon.

5. PR. NARQUOIS II. Deși va fi disputată de numai 4 concurenți, va fi alergarea cea mai viu disputată a zilei, căci toți concurenții emit egale pretenții la victorie. Mai mult prin simplă impresie vom restrânge selecționarea între Benito H. P. și Domnica. Intre ei vom da precădere elementului mai corect și vom instala drept favorită pe iapa din antrenamentul lui Dobrescu. Menționăm însă că nu ne va surprinde victoria oricărui dintre concurenți.

Indicăm: DOMNICA, Benito H. P.

6. PR. ELEGANȚEI. — Pe distanța probei nu contează decât Joppa Hannover și Pai. In baza tuturor liniilor iapa americană trebue să adaoge o nouă victorie la activul ei.

Indicăm: JOPPA HANNOVER, Pai.

7. PR. BOHUN. — Jarvis reintră după o lungă absență. Cum nici șansa ei nu este chiar de prima ordine, vom aștepta s'o vedem ce reprezintă actualmente. Din rest se impun Casatca și Mura II.

Dacă n'ar galopa prea mult, iapa d-lui Ianușevici ar trebui să dispună de adversara ei. Dând însă precădere corectitudinei, vom prefera pe Mura II.

Indicăm: MURA II, Casatca.

8. PR. MINHO. — Intre Iubita și Ghid la diferența de 80 metri, iapa din antrenamentul lui Slobozenco s'ar cuveni să câștige.

Indicăm: IUBITA, Ghid.

9. PR . NEAMȚ. — Igen, Izma și Credința cremen că vor fi căi dintre cari se va recolta câștigătorul. La acelaș handicap, Miercuri, Izma a dispus de Igen. Situația este mai puțin clară între pensionara lui Crainic și Credința. In baza valoarei bune Credința ar putea să dispună de Izma. Cu toate că n'a fugit cam de mult, credem că pensionara lui Slobozenco va putea câștiga.

Indicăm: CREDINȚA, Izma, Igen. Un out-sider: Baron.

Programul alergărilor
— Ziua IV-a — Sâmbătă 28 Mai 1938 —
— ALERGĂRILE INCEP LA ORA 15 —

I. PREMIUL MELEAG — Grupa A. — 2200 metri — 9.500 lei 7000, 1400, 700, 400 lei

L. Rousso	Lunu	2200 *Crotenco*
D. V. Cristea	Diadia Lui	2200 *Dobrescu*
G. Iordănescu	Flăcău	2200 *Crainic*
D-na E. Vârlan	Furor	2200 *V. Vârlan*
Herg. Statului Rusețu.	Sorana	2200 *Podoleacov*
D. Pavel.	Mărfoaga	2200 *Rădulescu*
Gh. Horvath	Desiș	2200 *Ghinea*
P. Lazăr	Tais	2200 *Zabelin*
S. Cononenco	Zenit	2200 *Andreyevsky*

II. PREMIUL MUREȘ — Condiție — 2100 metri — 14.500 lei 10000, 2500, 1200, 800 lei

V. Kurzwell	Sultan II	2140 *Gaidaev*
P. Lazăr	Sultana	2160 *Moldoveanu*
D. S. Dumitrescu	Sorvaneț	2180 *Borisiac*
A. Nasopol	Busuioc	2200 *Ghinea*
P. Lazăr	Sonora	2240 *Zabelin*

III. PREMIUL GAYTON — Condiție — 1700 metri — 18.000 lei 12000, 3500, 1500, 1000 lei

C-sa E. Benckendorff	Wodka	1720 *Cerkasoff*
A. Iordănescu	Torent	1720 *Crainic*
D-na A. Ionescu	Peceora	1720 *Grunwald*
G. G. Grigorlu	Amsel	1740 *Borisiac*
N. Stănciulescu	Ieroșca II	1740 *Slobozenco*
Grajdul Cemi	Haron	1780 *Andreyevsky*

IV. PREMIUL BEGONIA — Handicap — 1700 metri — 16.000 lei 11000, 3000, 1200, 800 lei

G. Constantinescu	Ciclon	1700 *D. Dobrescu*
M. Moțea	Peter Worthy	1700 *Drăgotescu*
A. Niculescu	Voința	1720 *Gaidaev*
L. Rousso.	Du-te	1740 *Crotenco*
D-na Pica Marinescu	Pock	1760 *Crainic*
C-sa E. Benckendorff	Naverno	1780 *N. Terehov*
Hergh. Redea-Alexeni	Giuditta	1780 *Tr. Marcu*

V. PR. NARQUOIS II — Grupa E. — 2200 metri — 13.000 lei 9000, 2300, 1000, 700 lei

C. Datcu	Benitto H. P.	2200 *V. Vârlan*
L. Rousso	Lăcrămioara	2200 *I. Crotenco*
M. Pântecan	King Worthy	2200 *Ghinea*
I. Brânzea	Domnica	2200 *Dobrescu*

VI. PR. ELEGANȚEI — Record — 2200 metri 40.000 lei 25000, 8000, 4000, 2000, 1000 lei

D. Bărbânță	Pacahantos	2200 *Crotenco*
I. Tulcianov	Havana	2220 *Andrewsky*
P. Dumitrescu	Talaz	2220 *Dumitrescu*
B. Marcu	Blondella	2240 *M. Pavlic*
M. Pântecan	Pai	2240 *Ghinea*
C-sa E. Benckendorff	Joppa Hanov.	2240 *Cerkasoff*

VII. PREMIUL BOHUN — Handicap — 2200 metri — 18.000 lei 12000, 3500, 1500, 1000 lei

Gh. Niculescu	Zgomot	2200 *Dobrescu*
Herg. Redea-Alexeni	Mura II	2220 *T. Marcu*
N. Stănciulescu	Legionar	2240 *Slobozenco*
N. Ianușevici	Casatca	2280 *M. Pavlic*
M. Pântecan	Jarvis	2340 *Ghinea*

VIII. PREMIUL MINHO — Condiție — 1700 metri — 13.000 lei 9000, 2300, 1000, 700 lei

D-na S. O. Prager	Lin	1700 *Rădulescu*
N. Stănciulescu.	Iubita	1720 *Slobozenco*
D-na E. C. Agapescu	Ostaș	1740 *N. Gaidaev*
I. Tulceanov	Ghid	1800 *Andreyevsky*

IX. PREMIUL NEAMȚ — Handicap — 1700 metri — 13.000 lei 9000, 2300, 1000, 700 lei

C. Păcureanu—E. Hermelind	Spic	1700 *Komarnitky*
Herghelia Trifești.	Extra	1700 *Pavlic*
E. Cerbeanu	Baron	1720 *Dobrescu*
V. Ivan	Igen	1720 *T. Marcu*
B. Marcu	Aventurier	1720 *T. Popa*
Gh. Iordănescu	Izma	1760 *Crainic*
D. Pavel	Valona	1760 *A. Bota*
N. Stănciulescu	Credința	1780 *Slobozenco*

De peste hotare

Franța

La Longchamp s'a alergat Joi premiul d'Harcourt, 100.000 franci, 2400 metri. Alergarea a revenit patronanului VICTRIX al d-lui J. E. Wiedener care a dispus de Kiss Curl plasat al doilea cu un cap înaintea lui Vatellor. Câștigătorul a fost încălecat de G. Bridgland. Cotele plătite : 33, 19, 19 pentru 10.

In aceiași reuniune Fol de Rol al Lordului Derby a câștigat premiul Reiset, alergare deschisă trei-anilor raportând cota de out-sider de 375 franci pentru 10. Al doilea s'a plasat Spaghetti înaintea lui Duo. Sosirea a fost foarte disputată primii trei cai fiind depășiți de câte un cap.

O pensionară a d-lui I. Karmitz, Colubra a concurat în alergarea a doua a reuniunii, terminând neplasată.

Program definitiv
Băneasa-Trap — Ziua V-a Miercuri 1 Iunie

PR. MARY H. — Condiție 11500 lei

1700 Mărțoaga
1740 Spic, Vestit, Sultan II
1780 Baron
1800 Bebeca, Busuioc
1820 Livada, Voința, Du-te
1840 Benito H. P., Casatca
1880 Giuditta

PR. GEORGE WILKES Grupa H — 18000 lei

2200 Haron, Naplopo, Margaret T., Joppa Hanover

PR. MEDEA—Cond.—11.500 lei

1700 Dacia, Jenny, Habara
1720 Diadia Lui, Flăcău, Desiș, Lin
1740 Măgura
1760 Tais
1780 Harry Boy, Elena
1800 Dâmb
1840 Furor

PR. MERIDIAN — Handicap 18000 lei

2100 Diadia Lui, Dudu Gordon, Desiș, Furor, Elena
2120 Dor de Ducă, Extra
2140 Oborean
2160 Strengar
2220 Ghid
2240 Vântișor

PR. FUSCHIA — Condiție 21000 lei

2140 Pacahantos
2160 Haron, Dorița Mea, Blondella, Amsel, Trixie
2180 Margaret T.
2220 Gretelbub, Roland D.

PR. JUPITER—H'cap—14500 lei

1700 Ciclon
1720 Bibi, Benito H. P., Du-te, Domnica
1740 Brebenea, Isabela, Sorvaneț
1760 Naverno, Dorita Mea, Giuditta, Ieroșca II, Pleava
1780 Venezia, Ideal, Talaz

PR. ALLEIN—Record—16000 lei

1700 Brebenea
1720 Sorvaneț
1740 Wodka, Amsel, Pai
1760 Farao, Quaramba, Naplopo

PR. MEHADIA — Record 14500 lei

2100 Legonar
2120 Peter Worthy, Pati Worthy, Durdulia
2140 Livada, Busuioc, Kamaa
2160 Brebenea
2180 King Worthy, Pock, Redea
2240 Havana, Gruia

PR. JAVA—Handicap—11500 lei

2100 Spic
2120 Baron, Ostaș, Vestit
2140 Bebeca, Mura II, Valona, Zgomot, Strengar
2160 Tutun
2180 Durdulia
2200 Ciclon, Ghid
2220 Bruma II
2240 Isabela, Catinca

Antrenamentul dela Băneasa

Incă de foarte dimineață, activitatea a fost foarte intensă pe hipodromul Băneasa.

Lucru perfect explicabil având în vedere că ne găsim în preajma marilor probe ale hipismului românesc.

Apropierea reuniunei de Duminică, în care se va desfășura DERBY-UL și PREMIUL DE MAIU a dat un ritm viu antrenamentului.

In prezența unui public numeros în cari am remarcat pe d-nii coloneț Poizu Micșunești și G. G. Săvoiu, col. Romano, Oncescu, Leon Grigorescu, M. Costandache, Marius Antonescu, căp. Lungu și alții, s'au dat o serie de galopuri foarte interesante.

PRICINA (Ilinca), LIRA (Mullot) și COZIA (Frandes) au luat un bun galop pe 800 metri. Dintre ele, cea care s'a impus a fost pricina care a manifestat o certă superioritate asupra colegelor de antrenament.

NAPLOM (Ilinca) a fost trimis pe 1800 metri în compania lui DANCIU (Mullot). Primul își desăvârșește dela galop la galop forma, dovedindu-se drept unul dintre protagoniștii marilor curse clasice.

Tot dela Romanes au galopat pe 1200 metri BONDAR (Ionescu) cu TOPAZ (Florescu). La exercițiile de antrenament, primul arată cu totul alte valori decât în probele publice.

Romanes-Wilson și Romano au trimis într'o încercare pe 1500 metri pe SFARLEAZA (Mullot) FRUNZA (Gill) și BABUCA (Crișan). Pe prima parte a parcursului, s'a mers ușor iar pe ultimele sute de metri Sfârlează a obținut un ușor avantaj. Pensionara lui Romanes se află în accentuat progres.

BUBUREL (Vincent) a galopat serios cu BRANCAS (Cucu) pe distanța de 1800 metri. Ambii se prezintă în condiție excelentă. Totuși cel care a impresionat mai mult a fost armăsarul de 3 ani care va fi un serios concurent al Premiului de Mai.

CARTHAGO (bălat de grajd) a efectuat un galop ușor cu FOULAUBIN (Vincent). Primul este la începutul lucrului după accidentul suferit.

MONET III (Vincent) a fost însoțită pe 1.500 metri de ALELUIA (bălat de grajd). Prima s'a arătat în revenire de formă.

După un galop serios pe 1.500 metri SATURNUS (Hutuleag) a dispus de jumătate lungime de MISS ROCK (Balog), iar la câteva lungimi au rămas ALUNA (bălat de grajd) și COSTINEL (Tănase).

Tot pe 1.500 metri au dat deplină satisfacție CREDINȚA (Balog) și NOLCICA (Hutuleag). Se cuvine subliniată forma ieșpei.

In vederea Derby-ului, OȘTEAN (R. Cristea) a fost trimis pe 2.000 metri însoțit de LI (Hutuleag) și BARD (Balog).

Primul a făcut odată în plus dovada unei sdrobitoare superiorități. Revelatorie a fost comportarea lui Bard pe o distanță cu mult prea lungă pentru el. In ceiace privește pe Oștean, a dovedit odată în plus că este cel mai autorizat concurent al clasicei probe a trei anilor români.

Dela Gabens și Deinbeck, POCK (Balog) a luat un galop pe 2.000 metri în tovărășia lui BRANCENI (A. Enescu). Trei anul s'a comportat foarte bine, arătând o valoare mult superioară celei de până acum.

Tot în vederea Derbyului, HAZLIU încălecat de Oprescu a galopat pe 1.600 m. în compania lui ȘERBAN (A. Enescu). Trei anul a arătat o formă excelentă.

HOP ȘI EU (Garner) a luat pe 1.400 m. un galop în tovărășia lui NAUM (Crișan). Ambii au vădit că sunt posesorii unei forme impecabile.

Pe 800 metri au fost trimiși doi anii HAMLET (Garner), GIONI (bălat de grajd) și CIOCARLAN (Vincent). A dominat cu autoritate Ciocârlan, care a dovedit că alergarea din săptămâna trecută l-a folosit mult.

Pe 1.600 metri, Kristoff a trimis pe OBOR (Cucu) și TINI (Petruc). Armăsarul a dispus cu mare ușurință de colega de antrenament.

STOP (Iosza) a fost întovărășit într'un galop pe 1.600 m. de TULUȚA (R. Cristea) și MARCHE EN AVANT (Direr). In mod surprinzător, Tuluța a dispus comod de cei doi armăsari.

Pe 800 m. SMARANDA (R. Cristea) a luat un galop serios în compania ZAMFIREI (Gosztonyi) de care a dispus cu multă ușurință.

Pe aceiași distanță, COLOMBO (Takacs) a galopat dând deplină satisfacție cu MIȚA (Gosztonyi).

Pe 1.000 m. GIOVANI (R. Cristea) n'a găsit adversar redutabil în NELSON (Logofătu) care deși solicitat cu cravașa nu s'a putut ține de primul.

Mâine la Băneasa
Monte și partanți probabili
Ziua XII-a Duminică 29 Mai 1938

PR. GOARNA — H'cap — Vânz. 1500 metri — 20.000 lei

Banu Olteniei	68	*0*
Răstel	60½	*R. Cristea*
Jane	60	*0*
Cărăbuș	57¼	*?*
Ștefania	56	*0*
Elada	55½	*?*
Furtuna	50½	*Gill*
Ghiauroaica	54½	*0*
Licurici	53½	*Mullot*
Nelson	50½	*Logofătu*
Tini	50	*0*
Natașa	50	*Cucu*
Orz	50	*0*
Puișor	48	*0*
Elvira	47½	*0*
Jessica	46½	*0*
Spătar	42½	*0*
Corina	41½	*Crișan*
Hoțoaica	40	*Tănase*

PR. LOVELY — W.-Handicap 1200 metri — 25.000 lei

M. en avant	80	*0*
Avanti	69½	*0*
Korvin	62	*Direr*
Favoritul meu	62	*0*
Drapel	59½	*R. Cristea*
Furtuna	60½	*0*
Elada	59½	*?*
Vișina	59½	*Ilinca*
Giovani	58½	*Vincent*
Tini	55½	*Cucu*
Bondar	54	*0*
Aluna	52½	*Hutuleag*
Titirez	48½	*0*
Ciurlan	45½	*Logofătu*
Yadjam	45	*0*

PR. NISTRU — H'cap—1700 m. 35.000 lei

Danciu	64	*0*
Rubin	62½	*?*
Parabola	62½	*Gill*
Luța	61½	*Horvat*
Hop și eu	59	*Garner*
Onuța	57	*Vincent*
Geza	55	*0*
Boccacio	53½	*?*
Magnat	52	*Mullot*
Pok	52	*Hutuleag*
Sukoro	51½	*0*
Farmec	51	*0*
Cin'te ține	51	*Iosza*
Obor	50½	*0*
Ghiauroaica	45½	*Logofătu*
Flor Fina	45½	*Crișan*
Calafa	44½	*0*
Hoața	43½	*0*
Orz	41	*0*
Meșteru Man	40½	*?*
Costinel	40	*Tănase*

PR. MUGURILOR — 900 metri 25.000 lei

Etiquette	55½	*?*
Floretta	49½	*?*
Sulița	57½	*Gill*
Realist	57	*Balog*
Zamfira	55½	*R. Cristea*
Balihoo	47½	*Hutuleag*
Lira	53½	*?*
Pricina	57½	*?*
Bock	59	*Ianctz*
Bécasse	51½	*0*
Cocotte	57½	*Cucu*
Ciocârlan	55	*Vincent*
Mazepa	59	*Tănase*
Golanca	57½	*0*
Nae	59	*Horvat*

DERBYUL ROMAN — 2400 m. 250.000 lei

Răzor	58	*0*
Necaz	58	*Horvat*
Getta	56½	*0*
Stop	58	*?*
Cătălin	58	*0*
Corsar	58	*Ilinca*
Dornic	58	*Mullot*
Magnat	58	*0*
Răsfățat	58	*Garner*
Don Alberto	58	*0*
Don Basil	58	*0*
Obor	58	*Cucu*
Brânceni	58	*A. Enescu*
Hazliu	58	*Vincent*
Oștean	58	*R. Cristea*
Băbuca	56½	*0*
Li	58	*Hutuleag*
Frunză	56½	*?*

PREMIUL DE MAI — 2100 m. 80.000 lei

Stop	49	*0*
Naplom	62	*Ilinca*
Codru	54½	*?*
Madrigal	57	*Gill*
Menelik	55½	*Garner*
Luța	54	*0*
Buburel	58½	*Vincent*
Brancas	48½	*Cucu*
Șerban	60½	*R. Cristea*

PR. SPERANȚELOR — 900 m. 40.000 lei

Smaranda	52½	*R. Cristea*
Pricina	50	*Mullot*
Tarzan	54	*Vincent*
Cocotte	50	*0*
Micșunea	52½	*Cucu*
Nae	51½	*0*

INFORMAȚIUNI

● **Alergările încep astăzi la Băneasa-Trap la orele 15 precis.**

✱ *Defilarea manechinelor caselor de mode cari expun astăzi la Băneasa-Trap începe la ora 15 jumătate.*

✱ **PARIUL AUSTRIAC continuă astăzi la Băneasa-Trap. Jocul începe cu 60.200 lei și cuprinde șapte alergări, premiile Gayton, Begonia, Narquois II, Eleganței, Bohun, Minho și Neamț. Este probabil ca jocul să atingă suma de 100.000 lei.**

✱ PARIUL ORDINEI va funcționa în alergările a doua (premiul Mureș), a treia (premiul Gayton), a cincea (premiul Narquois II), a șasea (premiul Eleganței), a șaptea (premiul Bohun) și a opta (premiul Minho).

● La PARIUL ORAȘ din strada Matei Millo nr. 2 se primesc pariuri martingale și simple.

ATLETISM

Astăzi la Belgrad, prima zi a matchului triunghiular

Astăzi, pe stadionul clubului Beogradski echipele metropolelor din Mica Înțelegere se vor întâlni pentru a patra oară în anuala întâlnire cunoscută sub numele de matchul triunghiular: Praga-Belgrad-București.

Concursul dela Belgrad care în treacăt fie spus, deschide seria marilor concursuri atletice internaționale din acest an, depășește desigur importanța unei obișnuite manifestațiuni altetice, iar pentru noi, ea are o semnificație cu totul specială.

IMPORTANȚA INTALNIRII DELA BELGRAD

Concursul dela Belgrad prin structura echipelor care iau parte, reprezintă o quasi întâlnire inter țări, apoi meetingul care începe astăzi, și în care atleții din Praga sunt din nou favoriți, ne va edifica asupra formei în care se găsesc atleții cehi, amănunt interesant dacă ținem seama că la 25—26 Iunie, România întâlnește Cehoslovacia.

Insfârșit, concursul de astăzi și mâine ne va da prilejul să luăm un prim contact cu atleții și cu organizatorii jugoslavi, ceeace este cât se poate de interesant pentru noi, dacă ținem seama că peste trei luni Belgradul organizează o nouă ediție a Jocurilor balcanice.

Dacă la toate acestea veți adăuga rivalitatea dintre cele trei Capitale ușor își poate imagina oricine cu cât interes așteptăm rezultatele acestei întâlniri atletice.

ȘANSELE CONCURENȚILOR

Este destul de greu la începutul unui sezon și în lipsa unor date mai precise, să ne pronunțăm asupra șanselor atleților în lupta care începe astăzi. La cursa de sprint se anunță o luptă aprigă și indecisă iar victoria va fi în funcție într'o mare măsură de regularitatea startului.

Dejeneriu și Cristea au după părerea noastră mari șanse, în orice caz, prevedem o luptă strânsă.

La 400 m. dacă Iordache ar fi fost în forma din toamnă, nu am fi avut nici o ezitare, astăzi însă stadistul va trebui să lupte pentru a putea cuceri eventual primul loc.

Nemeș poate pretinde locul al treilea. O luptă din cele mai emoționante va ocaziona proba pe 800 m. unde Lăpușan se va întâlni cu Nikhazi și Blody care sunt cei mai temuți concurenți.

La 1500 m. Radu Ioniță este într'o formă care-i dă dreptul să lupte pentru primul loc, bine înțeles dacă cehul Blody nu-i va încurca socotelile.

La 5000 metri, Dinu Cristea nu credem că poate pierde, fiind actualmente în mare formă. Rămâne de văzut ce timp va realiza campionul nostru în tovărășia belgrădenilor și a celor din Praga. Nici Radu Ioniță nu trebue neglijat, brașoveanul este și el în excelente condițiuni așa că nu ar surprinde o dublă victorie românească. La 400 m. garduri, cehii deși lipsiți de Rosicky nu credem că vor pierde. Cursa rămâne totuși disputată căci belgrădeanul Bantsag și bucureștenii: Maesciuk și Lăpușan sunt capabili să ajungă la 59 s.

Săriturile se vor împărți, cei din Praga vor lupta la înălțime cu belgrădenii, noi în această probă nu contăm; bucureștenii cu Eilhardt, au toate șansele să cucerească prăjina, iar lungimea va constitui un mare semn de întrebare, șanse egale având și belgrădenii, care de curând au atins 7 metri și cei din Praga care nu trebuesc neglijați, dar și Bucureștiul reprezentat prin Ionescu Crum și Kreisel. La aruncări, victorile se vor împărți; cei din Praga nu pot pierde desigur greutatea grație prezenței lui Donda, luptă aprigă anunțându-se pentru locurile următoare, deoarece belgrădeanul Vucevici care a aruncat peste 14 m. 40 se va război cu Gurău.

La aruncarea discului, Havalet plecat în ultimul moment nu credem că este în situația de a reedita isprăvile din 1936 și 1937; va fi totuși o luptă aprigă, clasa discobolilor cehi și belgrădeni nefiind prea ridicată. Vămanu nu va mai pierde în acest an aruncarea suliței, iar Slobozeanu poate să-i fie un auxiliar prețios. Probe pe care Bucureștiul le poate câștiga, sunt fără îndoială ștafetele. Un singur semn de întrebare: schimbul.

Individual, cei patru sprinteri bucureșteni domină atât pe cei din Praga, cât și pe belgrădeni. Rămâne să vedem pe teren dacă echipa „trece" așa cum trebue ștafeta spre a putea câștiga.

In concluzie, echipa Capitalei este capabilă astăzi să realizeze la Belgrad o minunată performanță, poate cea mai bună reușită până acum.

Cu o conducere pricepută, cu sfatul lui Sthurk care le va folosi mult, atleții bucureșteni pot să ne procure chiar o surpriză. Noi o dorim din toată inima.

C. M.

Mâine încep pe stadionul A.N.E.F. concursurile sportive străjerești

Mâine Duminică, începând dela ora 16, se va desfășura pe stadionul Principele Carol prima zi a concursurilor sportive străjerești, manifestațiune de proporții grandioase care va strânge pe splendidul stadion din dealul Spirei sute de străjere și străjeri reprezentând zeci de stoluri și luptând pentru cucerirea primelor distincții sportive străjerești.

După cum am anunțat, Straja Țării ține să dea acestor concursuri un cadru impozant; s'au luat toate măsurile pentru o cât mai completă reușită a acestei manifestațiuni.

COMITETUL DE ONOARE

Pentru a da fastul cuvenit acestor întreceri sportive, Straja Țării a alcătuit următorul comitet de onoare care se găsește sub patronajul M. S. Voevod Mihai de Alba Iulia.

D. Teofil Sidorovici, comandantul Străjii Țărei, I. P. S. Episcop Nicolae Colan, ministrul educației naționale; d. prof. Șt. Șoimescu, membru în comitetul Străjei Țării; d. general I. Manolescu, membru în comitetul Străjei Țării; d-ra N. Cămărășescu, membră în comitetul Străjei Țării; d. prof. Octav Onicescu, rector al A.N.E.F.-uului; d. G. Plagino, președinte al U. F. S. R.; d. I. Cămărășescu, președinte al F. R. A.; d. I. Peter, primarul general al municipiului București.

LEGAMANTUL CONCURENȚILOR

Străjerul Roșanu Ion dela stolul liceului Cantemir, va rosti în numele străjerilor concurenți, următorul legământ:

„Ne legăm a ne înfățișa la întrecerile străjerești în concurenți leali, respectuoși ai regulamentelor și doritori de a lua parte la ele într'un spirit cavaleresc, spre cinstea străjerilor, spre gloria neamului și preamărirea M. S. Regelui, Marele nostru Străjer".

MASURI DE ORDINE

Dat fiind numărul mare de concurenți și concurente, comitetul organizator a luat o serie de măsuri de ordine.

50 de comandanți străjeri, ajutați de numeroși străjeri, vor asigura un serviciu de ordine în tribune.

Pe de altă parte, concurenții vor trebui să respecte toate regulile și dispozițiunile ce se vor da de juriu.

Concurenții vor avea următoarea ținută:

Pantofi cu talpă de gumă sau târligi, tricou alb fără mâneci și chiloți bleumarin sau negri.

ASTAZI SE ALCATUESC SERIILE LA CURSELE DE VITEZA ȘI ȘTAFETA

Inscrierile fiind terminate, astăzi urmează să se alcătuiască seriile pentru cursele de 80 m. și 6x80 m. la străjeri și 50 și 6x50 m. la străjere.

In numărul de mâine, vom publica lista concurenților și seria din care fac parte.

Deschiderea sezonului atletic în Suedia

Stockholm, 27. — *Sezonul atletic suedez s'a deschis printr'o reuniune atletică desfășurată la Stockholm, ce a înregistrat următoarele rezultate:*

100 m.: *G. Welberg 11 s. 2/10; Lidholm 11 s. 2/10.*

1.500 m.: *Lenart Nilsson 4 m. 4 s. 4/10; O. Petterson 4 m. 05 s.*

3.000 m.: *Ivar Iohensson 9 m. 13 s. 4/10; W. Andersson 9 m. 13 s. 8.*

200 m. garduri: *Kahan Lidman 25 s. 9/10; K. Areskong 26 s. 7/10.*

Lungime: *N. Petterson 6 m. 91; Lidholm 6 m. 77.*

Înălțime: *O. Norin 1 m. 80, G. Johnsson 1 m. 75.*

Greutate: *Gunnar Bergh 14 m. 93.*

Disc.: *Gunnar Bergh 46 m. 20.*

Suliță: *B. Sandegard 60 m. 51; Johansson 56 m. 01.*

In acelaș timp, pe insula Gotland a fost un alt concurs atletic de deschidere, la care s'a remarcat săritorul Ake Odmark reușind să sară 1 m. 90.

Iată celelalte rezultate:

100 m.: *Nils Laurell 11 s. 3/10, S. Anderson 11 s. 7/10.*

800 m.: *Giorgio Pettersson 2 m. 01 s. 4.*

Înălțime: *Ake Odmark 1 m. 90; Lilja 1 m. 63.*

1500 m.: *Nils Ollander 4 m. 05 s. 6/10.*

Eri a fost ultima zi de antrenament a străjerilor

Eri după amiază stadionul A.N.E.F. era o masă de capete; sute de străjeri și străjere făceau ultimul antrenament în vederea concursurilor care încep mâine.

La ora 17.30, toți concurenții (străjere și străjeri) au fost adunați în careu pentru a face o repetiție a ceremonialului de deschidere a concursurilor. Astăzi antrenamentul este oprit, stadionul trebuind a fi pus la punct.

TENNIS

Campionatul clubului „Doherty"

Erös și Filderman în finală la simplu domni, iar d-na Wertheim și d-ra Unanian la simplu doamne

In cadrul campionatului clubului „Doherty", eri după amiază s'a jucat semifinala dintre Erös și Cerbu.

Erös — care este și campion național de ping-pong— într'un real progres, a dispus ușor de adversarul său, calificându-se pentru finală, unde va întâlni pe Gigi Filderman.

Finala se va juca mâine dimineață la ora 9.

Rezultatul de eri: Erös b. Cerbu 6:1, 6:2.

La doamne s'a jucat un turneu, câștigătoarea căruia întâlnește pe d-na Wertheim.

Acest turneu a revenit d-rei Unanian, care a dispus în finală de d-na Eppler cu 6:3, 6:2.

Deci finala campionatului feminin se va disputa între d-na Wertheim și d-ra Unanian.

Știri

TURUL III al Cupei Davis începe azi **(cu excepția matchului Germania—Ungaria, care a început eri).**

Se vor disputa următoarele întâlniri: **FRANȚA—ITALIA, SUEDIA—JUGOSLAVIA și BELGIA—INDIA.**

*

Marți și Miercuri la Berlin, Germania întâlnește Japonia, într'un match amical. Pentru gazde Henkel și Metaxa vor juca la simplu, iar la dublu Göpfert și Beuthner.

*

Helene Wills a câștigat turneul dela Surbitton, învingând în finală pe d-ra Lumb cu 6:3, 6:4.

Canotaj

Noui asociații

„Federația Română de Sporturi Nautice", pentru intensificarea și desvoltarea gustului tineretului în această direcție, a pornit la înfăptuiri, cari în curând vor da rezultate admirabile.

Unul din dezideratele impuse, era și introducerea în armată, obligatoriu, a canotajului.

In urma intervenției făcută de președintele federației de specialitate, Ministerul Apărării Naționale și Marele Stat Major au primit cu satisfacție sugestiile federației, și au ordonat, tuturor unităților militare, așezate pe malurile apelor, ca în chiar cursul lunei viitoare să-și alcătuească secțiuni sportive, cari să practice canotajul.

Ambarcațiile ce vor utiliza vor fi de tipul: caiac și lotcă, cari s'au dovedit a fi foarte potrice apelor noastre.

In prezent, o comisie formată din specialiștii federației de canotaj și reprezentanții Ministerului Armatei și Marelui Stat Major, lucrează la întocmirea și elaborarea unui regulament, după care se vor desfășura în actualul sezon mari campionate militare de canotaj între echipele diverselor unități.

O escursie pe Piatra Mare

Asociația Creștină a Tinerilor, secția de turism, organizează în zilele de 4 și 5 Iunie crt., o escursie la tabăra A. C. T. dela Timișul de Sus și pe muntele Piatra Mare. Plecarea din București va fi la 4 Iunie la ora 2.25 d. a.

Noaptea se va dormi la Cabana Timișul de Sus iar Duminică 5 Iunie se va escalada Piatra Mare.

Informațiuni pentru participare la secretariatul A. C. T., str. General Berthelot 10.

In 5 zile se va alerga

Ştafeta străjerească a graniţelor

2200 kilometri: 3000 alergători

Comitetul central de organizare şi patronaj prezidat de d. general Gabriel Marinescu s'a întrunit aseară pentru a patra oară. Şedinţa aceasta a fost rezervată în întregime discuţiunilor privind organizarea marilor manifestaţiuni cari se vor desfăşura în ziua de 8 Iunie. Şedinţa a durat trei ore, iar hotărîrile luate arată că organizarea a început în mod intens şi toate autorităţile civile şi sportive vor primi în cel mult două zile îndrumările necesare.

D. Vasile Canarache secretarul general al comitetului a făcut o expunere asupra lucrărilor de organizare şi a prezentat comitetului pe d-nii căpitan Eugen Popescu directorul îndrumării din Straja Ţării, Corneliu Marinescu reprezentantul Federaţiei române de ciclism şi ing. Persu delegatul F.A.R., cari vor îndeplini misiunea de comisari organizatori pentru cele trei probe cari alcătuesc marea manifestaţiune dela 8 Iunie.

D. căpitan Eugen Popescu a prezentat comitetului circulara semnată de d. comandat Teofil Sidorovici şi d. general Gabriel Marinescu, circulară care va fi trimisă prefecturilor, primăriilor şi comandanţilor de unităţi ale Străjii Ţării. Circulara aceasta cuprinde toate amănuntele organizării Stafetei Graniţelor. D-sa a informat comitetul că pentru azi au fost chemaţi la Bucureşti 10 comandanţi de legiune ale Străjii Ţării.

Aceştia au fost convocaţi urmând să primească o serie de instrucţiuni personale.

D. Cornel Marinescu delegatul F.R.S.C. a anunţat că s'au făcut toate preparativele pentru marea cursă a Restauraţiei. Comisiunea sportivă F.R.S.C. va ţine şedinţă în fiecare seară şi va lucra în permanenţă la buna organizare a marei curse cicliste.

D. ing. Persu a înştiinţat comitetul că F.A.R. a luat toate măsurile privind buna organizare şi participarea cât mai numeroasă la proba aviatică.

Regulamentul cursei a fost publicat.

Comitetele locale de organizare şi patronaj vor fi alcătuite în primele zile ale săptămânii viitoare.

*

Organizarea generală a ştafetei, este făcută de un comitet central sub preşedinţia d-lui ministru general Gabriel Marinescu după următorul program:

ŞTAFETA STRAJEREASCA A GRANIŢEI DE WEST

Plecarea dela punctul de frontieră Nord Cenadul Mare, apoi Timişoara, Lugoj, Caransebeş, Orşova, Tr. Severin, Craiova, Slatina, Piteşti, Bucureşti.

Distanţa se va alerga în cinci etape :

Etapa 1-a: Punctul de frontieră Cenadul Mare, Lugoj, cu solemnitate de oprire la Timişoara.

Plecarea la 4 Iunie ora 6.

Etapa 2-a: Lugoj, T. Severin, cu solemnitate de oprire la Caransebeş şi Orşova.

Plecarea la 5 Iunie ora 6.

Etapa 3-a: Tr. Severin, Craiova, cu solemnitate de oprire la Strehaia.

Plecarea la 6 Iunie ora 6.

Etapa 4-a: Craiova, Piteşti, cu solemnitate de oprire la Slatina.

Plecarea la 7 Iunie ora 6.

Etapa 5-a: Piteşti, Bucureşti.

Plecarea la 8 Iunie ora 6.

ŞTAFETA STRAJEREASCA A GRANIŢEI DE NORD

Plecarea se va da dela punctul de frontieră Grigore Ghica Vodă, apoi Burdujeni, Roman, Mărăşeşti, Mizil, Bucureşti.

Distanţa se va alerga în cinci etape:

Etapa 1-a: Punctul de frontieră Grigore Ghica Vodă, Burdujeni, cu solemnitate de oprire la Cernăuţi.

Plecarea la 4 Iunie ora 6.

Etapa 2-a: Burdujeni, Roman.

Plecarea la 5 Iunie ora 6.

Etapa 3-a: Roman, Mărăşeşti cu solemnitate de oprire la Bacău. Plecarea la 6 Iunie ora 6.

Etapa 4-a: Mărăşeşti, Mizil cu solemnitate de oprire la Focşani, Râmnicul Sărat şi Buzău. Plecarea la 7 Iunie, ora 6.

Etapa 5-a: Mizil-Bucureşti, cu solemnitate de oprire la Ploeşti. Plecarea la 8 Iunie, ora 6.

ŞTAFETA STRAJEREASCA A GRANITEI DE EST

Plecarea punctul de frontieră Vadul lui Vodă, apoi Huşi, Tecuci, Galaţi, Brăila, Cioranca, Urziceni, Bucureşti.

Etape: Distanţa se va alerga în cinci etape.

Etapa 1-a: Punctul de frontieră Vadul lui Vodă; Huşi, cu solemnitate de oprire la Chişinău. Plecarea la 4 Iunie ora 6.

Etape 2-a: Huşi, Tecuci, cu solemnitate de oprire la Bârlad. Plecarea la 5 Iunie , ora 6.

Plecarea 3-a: Tecuci, Brăila, cu solemnitate de oprire la Galaţi. Plecarea la 6 Iunie, ora 6.

Etapa 4-a: Brăila, Cioranca, cu solemnitate de oprire la Buzău. Plecarea la 7 Iunie, ora 6.

Etapa 5-a: Cioranca-Bucureşti.

ŞTAFETA STRAJEREASCA A GRANIŢEI DE SUD

Itinerar: Giurgiu - Bucureşti. O singură etapă. Plecarea la 8 Iunie, ora 6.

COMITETE DE CONDUCERE LOCALA

In fiecare judeţ, pe unde este traseul ştafetelor, va fi format câte un comitet de patronaj, sub preşedinţia unei personalităţi locale, sau a prefectului de judeţ, compus din capii autorităţilor locale civile, militare şi străjereşti, cu însărcinarea de a organiza din punct de vedere technic şi material în judeţul respectiv—traversarea ştafetei — şi a lua legături cu judeţele vecine, pentru schimb.

Vor fi deasemenea comitete de patronaj în oraşele unde este prevăzută solemnitatea de oprire.

ORGANIZAREA TECHNICA A ŞTAFETEI

Vor concura numai străjerii, aleşi de comandanţii de legiune şi stol, din cei mai bine dotaţi.

Ei vor fi însiruiţi pe drum cu o camionetă a judeţului organizator dela 500 m. până la maximum 2000 m. distanţă unul de altul.

Fiecare va alerga distanţa respectivă, apoi va preda ştafeta străjerului următor — după care vor fi strânşi de camioneta respectivă şi duşi la stolurile lor.

Plecarea este la ora 6 dimineaţa, indiferent de vreme, iar schimbările făcute de aşa fel în cadrul etapelor respective, încât să nu se alerge decât până la ora 8 seara.

Noaptea nu se aleargă, iar opriri nu se admit, decât maximum 30 minute în oraşele fixate şi nopţile la finele fiecărei etape.

La atingerea de ştafete a liniei de centură a Bucureştiului, ştafeta străjerească a graniţei de Nord, se va opri la Otopeni, iar celelalte trei ştafete, vor merge pe linia de centură şi se vor opri toate la Otopeni, unde vor trebui să fie cel mai târziu la ora 16.30 (8 VI).

Dela Otopeni, se va da plecarea de Comitetul Central pentru acest parcurs final, care va fi organizat astfel:

12 echipieri până la stadion de fiecare ştafetă, aşezaţi la aceleaşi puncte de schimb — ultimul schimb va preda ştafeta în mâna M. S. Regelui.

Cei 12 echipieri, vor fi furnizaţi astfel:

Pentru ştafeta graniţei de West — Leg. Străj. Sibiu.

Pentru ştafeta graniţei de Nord — Leg. Străj. Cernăuţi.

Pentru ştafeta graniţei de Est — Leg. Străj. Iaşi.

Pentru ştafeta graniţei de Sud — Leg. Străj. Bucureşti.

Ei vor fi în Bucureşti la 7 Iunie şi găzduiţi de comitet.

Acest ultim parcurs va fi cronometrat şi va decide clasamentul celor patru ştafete.

Afară de mijloacele judeţelor, ştafeta va fi urmată dela graniţă şi până la Bucureşti de o maşină a comitetului central şi supraveghiată de un comisar de parcurs.

SOLEMNITAŢI

La frontieră, în cele patru puncte, solemnitatea de introducere a pământului, în urna ştafetei şi sigilare.

Iscălirea pergamentului de populaţia asistentă.

In oraşele de oprire; solemnitate, iscălirea pergamentului.

In oraşele fine de etapă, ştafeta se predă preşedintelui comitetului organizator, se semnează pergamentul.

In Bucureşti, pământul de la cele patru graniţe, va fi vărsat într'o urnă mare în forma hărţii României.

*

Ţinuta va fi cea străjerească sau naţională.

Se va raporta de finaliştii etapelor M. S. Regelui şi preşedinţilor comitetelor locale.

L'Auto publică

Lista oficială a jucătorilor

anunţaţi F. I. F. A.-ei, ca participanţi la Cupa Mondială

SUEDIA

Bergqvist, Gran, Jonasson, Nyberg, Keller, Wetterstroem, Kjellgren, Erikson, Bunke, Svanstroem, Limderholm.

INDIILE OLANDEZE

Samuels, Anwar, Mo Heng, Van der Burgh, Hukom, Nawir, Meeng, Telwe, Soedermadji, Harting, Faulhader, Taihutu, Pattiwael, Somers, Tan See Han, The Hong Djien, Van Beuzekom.

POLONIA

Madejski, Szczepaniak, Galecki, Gora, Nyc, Dytko, Piec, Piontek, Wostal, Wilimowski, Wodarz, Wasiewicz, Szerfke.

ROMANIA

Pavlovici, Sadovski, Felecan, Burger, Chiroiu, Sfera, Brandabura, Răşinaru, Rafinski, Vintilă, Bărbulescu, Dobra, Cotormani, Nagy, Moldoveanu, Covaci, Bogdan, Baratki, Bodola, Dobai, Prassler, Bindea.

BELGIA

Badjou, Braet, Vandeweyer, Paverick, Petit, Seys, Smellincks, Dalem, Dewinter, Gommes, Henri, Steynen, Van Alphen, Braine, Vuylle, Capelle, Ceuleers, Zevens, Isenborghs, Neles, Vandewouwer, Voorhof.

BRAZILIA

De Souza Goulart, Lorenzato, Barbosa, Da Guia, Machado, Dr. Lopes Cancado, Procopio Mendes, Da Silveira, Brandao, A. de Silva, Lopes, De Britto, Da Cunha, G. da Silva, L. da Silva, Fantoni, Peracio, Padua Lima, Miranda, Bartezcke, Pellicciari, De Oliveira.

CUBA

Ayra, Carnajales, Chorens, Barquin, Rodriguez, Alonso, Arias, Berges, Ferrer, Fernandez, Socoro, Oliveiras, Tunas, Sosa, Tapia, Magrina.

FRANŢA

Di Lorto, Mattier, Cazenave, Courtois, Jordan, Diagne, Veinante, Llensa, Brusseaux, Da Rui, Vandooren, Heisserer, Delfour, Bastien, Zatelli, Ben Bouali, Jasseron, Povolny, Nicolas, Bourbotte, Ignace, Aston.

ITALIA

Olivieri, Masetti, Ceresoli, Foni, Rava, Monzeglio, Genta, Serantoni, Andreolo, Locatelli, Perazzolo, Pasinati, Biavati, Ferraris, Colaussi, Piola, Bertoni, Meazza, Ferrari Chizzo, Olmi, Donati.

NORVEGIA

Johansen, Norddy, Kihle, Johanessen, Holmsen, Juve, Amundsen, Henriksen, Eriksen, Homberg, Andreasen, Andersen, Hansen, Frantzen, Kvammen, Martinsen, Isaksen, Brustad, Brynildsen, Berglie, Ihleby, H. Andersen.

CEHOSLOVACIA

Boucek, Bradac, Burger, Burkert, Cerny, Daucek, Horak, Kolsky, Kapecky, Kostalek, Kreuz, Ludl, Nejedly, Nozir, Orth, Planicka, Puc, Rulc, Riha, Senecky, Simunek, Zeman.

Hand-ball

Prima semifinală

a campionatului naţional

se joacă mâine pe arena Venus

Mâine după amiază pe arena „Venus" ca deschidere la matchul de football dintre Venus şi Preston North End, se va disputa partida de hand-ball dintre Viforul Dacia şi H. T. V. (Sibiu).

Partida de mâine se anunţă foarte atrăgătoare, deoarece învingătorul se va califica în finala campionatului naţional.

Favoritul întâlnirei de mâine este fără îndoială H. T. V-ul care va dispune de adversar la 3—4 puncte diferenţă.

Va arbitra d. Manişoreanu.

VOLLEY BASKET-BALL

Medicinişti au câştigat campionatul interuniversitar de volley-ball

Pe terenul feroviar din splaiul Independenţei 114 s'a desfăşurat ieri a doua etapă din campionatele universitare de volley-ball.

Remarcăm, cu părere de rău, că deşi partidele au fost extrem de interesante şi disputate, s'au jucat într'o atmosferă de anonimat, deoarece publicul care în ceilalţi ani a fost prezent, la această competiţie, într'un număr remarcabil, a lipsit complet de data aceasta.

Singurii spectatori, fiind câţiva colegi ai jucătorilor, veniţi să-i încurajeze.

Desigur la această lipsă de spectatori au contribuit în mare măsură şi slaba organizare de care s'a „bucurat" competiţia, precum şi amânarea survenită din cauza terenului impracticabil.

Cu tot acest anonimat, partidele au avut succes într'o oarecare măsură, succesul moral, căci au strâns raporturile de amiciţie şi sportivitate dintre studenţii bucureşteni, care desigur vor avea urmări îmbucurătoare.

Privind matchurile remarcăm lupta strânsă dintre combatanţi, căci deşi „Facultatea de medicină umană" a pornit favorită, câştigătorul nu s'a cunoscut decât după consumarea finalei.

Cea mai frumoasă figură, a făcut-o însă facultatea de drept care deşi s'a prezentat în primul match numai în patru oameni, a reuşit astăzi, în formaţie completă, să ajungă în finală după victoria meritată asupra studenţilor dela A. N. E. F., care anul acesta au simţit lipsa unui Herold, ce i-a dus anii trecuţi la victorie.

CUM AU DECURS PARTIDELE

Medicina Umană B — Teologia : 15—11 ; 15—6

Formaţia secundă a doctorilor a câştigat destul de uşor, după un joc puţin disputat şi lipsit de nerv.

Teologii au avut cel mai bun jucător în Peteres Briedis.

Dreptul — Medicina Umană B : 15-8 ; 11-15 ; 15-13

In schimb, deşi au opus o dârză rezistenţă „advocaţilor", nu au putut să smulgă decât un set. De data asta jocul a fost mult mai strâns şi spectaculos.

Medicina Umană - A.N.E.F. 13—15 ; 15—9 ; 15—12

Cel mai mare match al dimineţii l-au prilejuit însă formaţia „doctorilor" şi A.N.E.F.-iştii.

Medicina, deşi era mult superioară, era să cedeze din cauza lipsei de jucători.

Astfel, în primul set, încep jocul numai în patru oameni, dar termină în cinci şi învinşi.

Al doilea şi al treilea set le revin, deşi în formaţie completă, mai greu decât se aşteptau „doctorii" căci A.N.E.F.-ul joacă mai bine ca de obicei.

S'au remarcat dela învingători Paul Pârvulescu şi Popică Prunescu, iar de la învinşi, Leon Teodorescu.

Extrem de slab s'a comportat Mera dela „medicinişti".

FINALA

In urma acestor rezultate s'au calificat pentru finală Facultatea de drept şi cea de medicină.

Partida a avut loc după amiază pe acelaş teren.

Medicina Umană a învins
Dreptul
15—6 ; 15—8 ; 15—7

Jocul a fost spectaculos, dar tot timpul în avantajul „doctorilor" care net superiori au câştigat la rând cele trei seturi necesare pentru câştigarea campionatului.

S'au remarcat dela învingători : Paul Pârvulescu, Raţiu Ovidiu şi Traian Vasilescu.

Invinşii au avut cei mai buni oameni în Guy Hariton şi Puiu Popescu.

In urma rezultatelor de ieri

Liceul Sf. Sava s'a calificat pentru finala campionatului interşcolar de volley-ball

Eri pe terenul Sportul Studenţesc s'a disputat finala seriei a II-a din campionatul interşcolar de volley-ball.

Partida a pus în faţă echipele liceelor Sf. Sava şi Cantemir Vodă.

SF. SAVA-CANTEMIR VODA
15—12; 18—16

In primul set Sf. Sava câştigă cu greu dar pe merit.

In schimb cel de al doilea, prelungit până la 18, îl câştigă cu noroc căci „cantemiriştii" sunt superiori.

Partida a fost extrem de disputată şi a prilejuit un frumos spectacol.

S'au remarcat Tipărescu dela învingători şi Roşianu dela Cantemir.

JUR GH. LAZAR ŞI MATEI BASARAB DISPUTA FINALA LA BASKET-BALL

Tot ieri s'au disputat primele partide de basket-ball, care au dat următorul rezultat :

MATEI BASARAB—SF. SAVA
24—15 (13—6)

Intraţi prea încrezuţi pe teren şi cu o echipă cu un joc uniform care constă în obişnuinţa de a sta sub coş şi a fi numai serviţi echipierii Colegiului Naţional au cedat la diferenţă şi fără drept de apel. Matei Basarab a practicat un joc mai legat dar şi presărat cu brutalităţi. Echipele au prezentat următoarele formaţii : M BASARAB : Sultănescu, Ştefănescu, Iliescu, Zamfirescu, Spakov şi Moscovici.

SF. SAVA: Horter, Zamfirescu, Tipărescu, F. Popescu şi Zernoveanu.

GH. LAZAR—SPIRU HARET
49—11 (26—4)

Lăzăriştii deşi nu au prezentat echipa cea mai bună au câştigat extrem de uşor având în Spiru Haret un adversar inferior cu cel puţin două clase.

Dealtfel scorul arată perfect diferenţa dintre adversari. S'au remarcat, Blănaru, Hariton şi Teodoru dela Gh. Lazăr şi Cociu cu Grozea dela învinşi.

SF. SAVA—M. EMINESCU

Partida care trebuia să se fi disputat ieri s'a amânat din cauza lipse ide timp. Ea se va juca mâine împreună cu partida *Cantemir V.—Sf. Andrei* şi *Cantemir V.—M. Viteazul.*

JOI 2 IUNIE AU LOC FINALELE

Gruparea organizatoare Sp. Studenţesc a hotărît ca Joi 2 Iunie fiind sărbătoare să organizeze cele două finale ale campionatelor interşcolare atât de volley-ball cât şi de basket-ball.

Matchurile urmează să se dispute de dimineaţă şi probabil vor pune în faţă la volley-ball echipele liceelor Gh. Lazăr şi Sf. Sava, iar la baskel-ball Gh. Lazăr şi M. Basarab.

ciclism

MAINE se va alerga a treia ediţie a Cupei Vasile Canarache

Mâine se va alege în regia „F. R. S. C."-ului, a treia ediţie a cupei „Vasile Canarache" rezervată începătorilor şi categoriei a 3-a, — pe ruta Bucureşti—Giurgiu.

Spre buna ştiinţă a celor interesaţi repetăm unele puncte.

DIN REGULAMENTUL PROBEI

Adunarea concurenţilor în piaţa cimtirului Belu, la ora 7—7,30, plecarea dându-se la ora 8.30.

Sosirea la Giurgiu în faţa Castelului cu apă, va fi marcată cu un steag.

Gruparea câştigătoare va fi obligată să suporte cheltuelile de gravare a cupei şi o va deţine până în anul următor, când va fi obligată a o depune la sediul F. R. S. C. cu cel puţin zece zile înainte de disputarea ei.

Cupa va fi câştigată de gruparea care cu primii 3 alergători, va avea cel mai mic număr de puncte.

Cupa Vasile Canarache este challenge şi devine proprietatea grupărei care o va câştiga 2 ani consecutivi sau 3 ani alternativ.

Cursa se aleargă în conformitate cu regulamentul F. R. S. C.-ului.

PREMIILE

In afară de cupă se va decerna un premiu de 150 (una sută cincizeci) lei pentru primul alergător începător sosit. Premiile clasamentului general sunt de lei: 300, 200 şi 100.

PALMARESUL CUPEI
1. 1936 — echipa A. S. P. I. M.
2. 1937 — echipa A. S. P. I. M.
3. 1938 ?

ECHIPA „DUNAREA"
1. Georghe Cucu; 2. Dobrot Bonteanu; 3. Alexandru Pipera.

ECHIPA A. C. S. A.
1. Schetz Victor; 2. Dinu Petre; 3. Dumitru N.; 4. Timariu Ion; 5. Maier Petre.

ECHIPA A. S. P. I. M. „B"
1. Pustai Ion; 2. Radu Gheorghe; 3. Steinhardt Iosif; 4. Florin Gh.

ECHIPA V. C. R.
1. Haniş Ion; 2. Chiriţă Const.; 3. Ignatovici D.; 4. Engelbrechten W.; 5. Moketsch G.

ECHIPA METROPOLA
1. V. Teacă Pallade; 2. Petre Iordănescu; 3. Ion Stroescu.

ECHIPA A. S. P. I. M. „1-a"
1. Guzan Ion; 2. Craighero E.; 3. Ciorobea A.; 4. Teodoroiu Ilie; 5. Stoica Marin.

ECHIPA A. S. P. I. M. „C"
1. Creang Ion; 2. Bozgolid Niculae; 3. Albu Gh.

ECHIPA AQ. MARATHON
1. Georgescu Gr.; 2. Ionescu Gh.; 3. I. Găinaru; 4. Gh. Boroneaţă; 5. Mihăilescu V.

Oficiali ai cursei au fost numiţi: delegat federal d-nul C. Marinescu; comisari: d. N. Chircu, D. Drugeanu, Cr. Antonescu, Cr. Nicolau; starter: d. Gh. Iliescu.

MOTOCICLISM

Eri s'a ţinut primul antrenament în vederea probei inaugurale

Pe bulevardul Gh. Buzdugan a fost eri după amiază, cu începere dela ora 15, primul antrenament în vederea probei de îndemânare cu care va fi completat concursul de regularitate al grupărei A.R.M.A.

Nu s'au prezentat la lucru decât câţiva concurenţi şi dintre aceştia, cel mai bun timp a fost realizat de Ion Craioveanu care a acoperit parcursul în 31 sec. 2.

Dan Tatuşescu şi Willy Markert au realizat 32 sec. 3 şi Connerth, 34 sec. Ceilalţi concurenţi au stabilit timpuri mai slabe.

In urma antrenamentului de eri se poate spera că la startul primei probe a anului se vor prezenta următorii concurenţi :

Ion Popa, A. J. S.
Dumitru Plinescu, N.S.U.
Nicolae Dumitrache, N.S.U. cu ataş.

Andrei Dinescu, N.S.U. cu ataş.

Willy Richter, Norton.
Dumitru Pasablega, O. K. Supreme.

Tănase Carim, S.E.T.—Victoria.

Vasile Munteanu, S.E.T.—Victoria.

Dan Tatuşescu, B. M. V.
Gheorghe Tomescu, Guzzi.
Nicolae Nicolici, Rudge.
Connerth, S. K. W.
Ion Craioveanu, Rudge.
Markert, D. K. V.
Lazăr Georgescu, T. W. N.
Octav Frone, Ariel.

ANEF-ul învins în campionatul universitar de basket-ball

Ieri după amiază s'a disputat pe terenul C. F. R., pe lângă finala de volley-ball, şi prima etapă a campionatului de basket-ball.

Etapa însă, a fost extrem de „săracă" deoarece nu s'a disputat decât o singură partidă şi anume:

FACULTATEA DE DREPT—A.N.E.F. 33-27 (15-21)

Matchul a fost extrem de strâns şi spectaculos.

La început „avocaţii" prezintă o formaţie mai slabă şi astfel sunt conduşi la pauză cu trei coşuri.

In schimb în al doilea timp se refac şi reuşesc să-şi depăşească adversarii care în acest timp nu pot marca decât un coş.

Echipele au prezentat următoarele formaţii:

DREPTUL: Andronache, E. Dumitrescu, Ghiţescu, Guy Hariton, Ghiţescu, M. Ioanid, Puiu Popescu şi Rainu.

A. N. E. F.: Teodorescu, Popescu Colibaşi, Vlaicu, Moldoveanu, Seifert şi Lupan.

S'au remarcat E. Dumitrescu, Andronache, P. Popescu şi Hariton dela învingători, iar dela A. N. E. F. Leon Teodorescu şi Picu Colibaşi.

POLITEHNICA CÂŞTIGĂ PRIN NEPREZENTARE

Tot ieri urma să se dispute matchul dintre Politehnica şi Medicina Veterinară.

Partida nu s'a disputat, „Veterinarii" nefiind în număr complect.

Pagina Boxului

TOMA AUREL-GINO CATTANEO
la 4 Iunie, pe arena Venus

Astăzi trebuia să fim spectatorii primei reuniuni pugilistice internaţionale în aer liber.

Din cauza unor dispoziţii restrictive a autorităţilor franceze în ceeace priveşte plecarea şi sosirea în Franţa a supuşilor Spaniei, nici Jose Mico şi nici Sangchilli nu au putut părăsi ţara lor de adopţie, astfel că reuniunea a trebuit să fie anulată.

Nu ne-a rămas acum decât să ne gândim la cea de a doua reuniune proectată pentru 4 Iunie şi care prin forţa lucrurilor a devenit inaugurala sezonului.

La 4 Iunie pe arena Venus, se va organiza matchul de campionat european Toma Aurel-Gino Cattaneo.

Tot cu ocazia acestei gale vom viziona încă două matchuri importante: Moţi Spacov-Morejon şi campionatul României la categoria uşoară între cei doi challengeri Lucian Popescu şi Vasile Stoian.

AL 6-LEA CAMPIONAT EUROPEAN LA BUCUREŞTI

Suntem o ţară norocoasă în ce priveşte spectacolele excelente de box.

In decurs de 8 ani, s'au desfăşurat la Bucureşti peste 50 matchuri internaţionale de mare însemnătate şi nu mai puţin de 5 campionate europene.

După Lucian Popescu-Kid Oliva, Lucian Popescu-René Challenge, Lucian Popescu-Carlos Flix, Gheorghe Axioti-Gustave Roth şi Toma Aurel-Poppi Decico, Sâmbăta viitoare vom fi spectatorii celui de al şaselea campionat european.

Toma Aurel va fi acela care va urca treptele ringului de astădată cu curajul şi convingerea că va înfrânge năzuinţele de consacrare ale

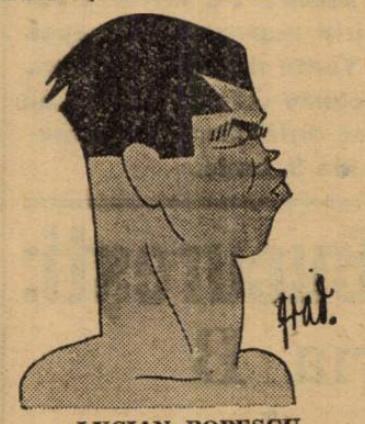

LUCIAN POPESCU

italianului şi va repune după o pauză de 2 ani, coroana de campion european al categoriei cocoş.

Toma Aurel este astăzi în plin antrenament; în sala A. C. T., în fiecare seară, pumnii viguroşi ai tânărului şi excelentului nostru boxeur troznesc puternic în sacii de nisip, training, etc.

Reprizele la coardă ale lui Toma Aurel sunt minute de delectare a publicului spectator care vine din ce în ce mai numeros în sala unde Toma Aurel îşi desăvârşeşte forma lui sportivă.

Cattaneo este preocupat de voiajul lui spre Bucureşti.

Gramegna se interesează în fiecare zi la federaţia pugilistică italiană despre sosirea biletelor de voiaj şi a contractelor vizate de I.B.U.

Leclerc este în drum spre Bucureşti.

Astăseară sau cel mai târziu mâine dimineaţă managerul lui Toma Aurel va fi în Bucureşti ca să supravegheze ultimile antrenamente ale boxeurului nostru.

SPACOV-MOREJON

Un match nu mai puţin interesant va fi acela pe care Moţi-Spacov, fostul campion al României la toate categoriile, îl va face în compania francezului Morejon.

Spacov îşi va face reintrarea după aproape 3 luni de inactivitate.

Faptul că în faţa lui va avea pe unul din cei mai buni grei cubani, îl îndrituieşte pe Moţi să urmeze un serios antrenament în sala Tir.

CAMPIONATUL ROMANIEI LA CATEGORIA UŞOARA

Campionatul României la categoria uşoară va fi cel de al treilea match al reuniunii.

Lucian Popescu, fost campion al României la categoria uşoară, a fost provocat şi nefăcându-se matchul în termen s'a deschis o nouă competiţiune iar F. R. Box-ul pe cei doi protagonişti Lucian Popescu şi Vasile Stoian cari vor încrucişa mânuşile Sâmbătă 4 Iunie.

Reuniunea va fi completată cu 4 matchuri amatoare.

Van Klaveren... da!-dar
arbitrul a fost cel mai tare adversar al lui Cristoforidis!...

La înapoierea dela Rotterdam, Pierre Gandon managerul lui Cristoforidis a declarat presei următoarele:

Cristoforidis a făcut un match frumos; Van Klaveren n'a arătat decât un curaj mare şi numai „gentileţei" arbitrului a terminat matchul.

Căci la sfârşitul matchului, Van Klaveren era groggy şi el n'a atins limita matchului decât graţie... îmbrăţişerilor!

Decizia m'a revoltat şi publicul a ovaţionat pe Cristoforidis.

Boxeurii amatori din Europa
învingători cu 16-0 în America

Selecţionata de box a Europei a susţinut Miercuri seară al doilea match, în cadrul turneului său în America.

De această dată, europenii au întâlnit selecţionata oraşului Minneapolis, de care au dispus cu 16:0!

Rezultatele tehnice ale acestei întâlniri, sunt următoarele:

CAT. MUSCA: *Nardecchia* (Italia) bate pe *Degidio* la puncte.

CAT. COCOŞ: *Sergo* (Italia) învinge la puncte pe Hammer.

CAT. PANA: *Bondi* (Ungaria) câştigă la puncte în faţa lui *McLachlany*.

CAT. UŞOARA: *Nürnberg* (Germania) învinge prin k.o. în repriza a 2-a pe *Deleney*.

CAT. SEMI-MIJLOCIE: *Kolczynski* (Polonia) obţine victoria la puncte în faţa lui *Yates*.

CAT. MIJLOCIE: *Baumgarten* (Germania) câştigă prin k. o. în repriza 3-a împotriva lui *Petrio*.

CAT. SEMI GREA: *Vogt* (Germania) învinge la puncte pe *Fargo*.

CAT. GREA: *Runge* (Germania) învinge prin k. o. în repriza 3-a pe *Christiot*.

La „rezerve" finlandezul Lehtinen a învins pe Bergstiom, iar irlandezul Saunders a câştigat în faţa lui Witler.

Selecţionata europeană a plecat imediat după match la Chicago, de unde se va duce la New-York.

Pierre Louis învingător

La Toulon, în faţa unei mari asistenţe, campionul Franţei de categorie muscă Pièrre Louis a boxat cu germano-austriacul Ernest Weiss.

Lupta a fost foarte spectaculoasă.

Cei doi boxeuri în mare formă au făcut un match frumos.

Pièrre Louis a avut iniţiativa în ofensivă şi a atacat chiar din primele schimburi de pumni.

A dominat pe Weiss care căuta să se scape de loviturile puternice ale francezului.

Publicul entuziasmat de acest match a aplaudat pe cei doi boxeuri.

Bernard Leroux la Bucureşti
Campionul Franţei va boxa cu un excelent „cocoş" român la reuniunea din 11 Iunie

Se proectează pentru reuniunea pugilistică din 11 Iunie crt., aducerea la Bucureşti a excelentului boxeur francez Bernard Leroux, campion al Franţei la categoria cocoş.

Bernard Leroux a câştigat recent campionatul Franţei de categoria cocoş învingând confortabil la puncte pe Georges Bataille.

Se ştie că Toma Aurel a învins nu tocmai uşor pe acest Bataille şi prin linia lui Toma, ne putem da seama de posibilităţile boxeurului francez.

El va fi opus în reuniunea din 11 Iunie, unui bun cocoş român.

Reamintim că programul reuniunii din 11 Iunie are ca match vedeta campionatul european la categorie semigrea între Ilie Petrescu şi Lazek.

O dovadă a eşecului conferinţei dela Roma

In grija sa mare şi mai ales în calitatea sa de secretar general al International Boxing Union-ului, d. Paul Rousseau a dorit necontenit ca regulamentele ce privesc campionatele mondiale de box să fie aplicate cu severitate pentru a putea îndepărta pe cât posibil influenţa oamenilor de afaceri de sportul în adevăratul lui înţeles.

Şi se ştie că după ce s'a fixat lista campionilor mondiali la congresul dela Roma, reprezentantul comisiunei de atletism a statului New-York a refuzat să se angajeze pe drumul adevărat al sportului.

Rezultatul?

S'a anunţat că după matchul ce se va desfăşura luna viitoare între Joe Louis şi Max Schmeling la New-York, zisa comisie de atletism va declara titlul vacant pentru că Joe Louis se va retrage din box — îmbogăţindu-se — şi pentru Max Schmeling, dacă va fi victorios cum e probabil, îşi va aştepta challengerul în Germania.

Decizia lui Max Schmeling nu e însă pe placul oamenilor de afaceri din America şi pentru acest motiv ei vor organiza în Septembrie un match Tommy Farr — Max Baer pentru titlul de campion mondial la toate categoriile.

Un campion mondial care se eschivează

SIXTO ESCOBAR

După o serie de înfrângeri cari nu prevestesc nimic bun pentru cariera viitoare a lui Sixto Escobar, campionul mondial la categoria cocoş, a primit mai multe oferte spre a se deplasa în Europa.

Escobar a declinat toate aceste oferte considerându-le drept neinteresante iar când a fost vorba de o întâlnire cu Peter Kane, americanul a emis pretenţii exagerate.

Se pare că toată această chestiune constitue un abil sistem de eschivare al campionului mondial.

Englezii nu sunt însă dispuşi să renunţe la întâlnirea proectată şi, ca atare, nu este exclus să satisfacă pretenţiunile americanului.

Ripensia în tratative cu doi renumiţi internaţionali austriaci !

Timişorenii duc tratativele prin doi cunoscuţi sportivi din Viena: managerul Lang şi antrenorul E. Conrad

Deşi participarea jucătorilor străini în campionatul naţional n'a fost încă statuată, totuşi — pentru că această participare este absolut sigură — grupările noastre au şi intrat în tratative cu renumiţi jucători străini şi în special cu cei austriaci.

Eri am fost informaţi din sursă care nu suferă contrazicere, că şi Ripensia este una din grupările care tratează cu asemenea jucători.

Atenţia timişorenilor s'a îndreptat asupra a doi renumiţi internaţionali austriaci ale căror nume sunt ţinute în cel mai strict secret.

Atât am putut afla, că tratativele sunt duse de două persoane de încredere şi anume, d. Lang — fostul manager al ciubului F. C. Austria — şi antrenorul Eugen Conrad, fost la Ripensia.

Peste câteva zile, vom fi în măsură să anunţăm şi numele celor doi jucători.

Toate apelurile de aseară au fost amânate

Aseară s'a întrunit comisia superioară de apel.

Toate apelurile în curs, inclusiv cel al Crişanei, au fost amânate pentru data de 3 Iunie.

D. Marcel Ruffy a părăsit eri ţara, plecând spre Paris

Eri dimineaţă, cu simplonul de Paris a părăsit Capitala d. Ruffy, fostul consilier technic al federaţiei române de rugby, îndreptându-se spre Paris.

D. Ruffy a fost condus la gară de numeroşi prieteni şi oficiali, printre care erau prezenţi şi d-nii Caracostea, preşedintele federaţiei, fraţii Tănăsescu, Duduş Ghimpeţeanu, prof. Virgil Ioan, Mărăşescu, etc.

Epilogul „cazului Sucitulescu"

D. Garofiţă a demisionat din comitetul clubului oborean

Un comitet restrâns al Unirii Tricolor, ţinut în absenţa d-lui Vică Negulescu, hotărîse, în urma stăruinţelor d-lui Traian Garofiţă, să ridice suspendarea jucătorului Sucitulescu, pentruca acesta să poată juca la Brăila în matchul de calificare cu Tricolor-C. F. P. V..

Aseară s'a ţinut însă un comitet prezidat de d. V. Negulescu, la care au participat toţi membrii şi s'a luat decizia ca Sucitulescu să rămnă suspendat.

D. Garofiţă, care a făcut opinie separată, a demisionat din club imediat.

La 15 şi 16 Octombrie în Bucureşti: România B-Ungaria B şi România-Ungaria

Cele 2 partide au fost definitiv perfectate

Prezenţa d-lui Fodor în Capitală a prilejuit perfectarea definitivă şi din orice punct de vedere a matchului revanşe România-Ungaria, pentru care s'au dus lungi tratative.

In acest moment, partida cu Ungaria este definitiv stabilită pentru 16 Octombrie 1938 la Bucureşti.

In cadrul aceloraşi discuţiuni cu d. Fodor, F. R. F. A. a reuşit să perfecteze şi o revanşe România B—Ungaria B.

Şi această întâlnire se va disputa la Bucureşti, dar la 15 Octombrie, adică în ajunul partidei mari

Cu aceste două jocuri, calendarul nostru de toamnă a acestui an s'a îmbogăţit simţitor.

Intr'adevăr, România va susţine 6 întâlniri şi anume:

4 Septembrie la Bucureşti: România B — Jugoslavia B.

6 Septembrie la Belgrad: Jugoslavia—România.

15 Octombrie la Bucureşti: România B—Ungaria B.

16 Octombrie la Bucureşti: România—Ungaria.

28 Octombrie la Praga: Cehoslovacia — România.

30 Octombrie la Bucureşti: România B—Cehoslovacia B.

E de remarcat atenţia deosebită pe care o acordă nale B.

Ciclistul belgian Pirmez a câştigat „Circuitul oraşului Paris"

„Circuitul Parisului" corespunde unei curse cicliste care a transformat în vedetă un alergător pe care nu se conta.

Tânărul Theophile Pirmez a câştigat această întrecere învingând la demarajul final pe consacratul său compatriot Hardiquest şi cu distanţă pe reputaţii: Bini (Italia) şi Le Greves (Franţa).

Antoniu Magne, unul din marii favoriţi ai competiţiunei a fost victima unui accident petrecut cu 50 km. înainte de sfârşitul cursei.

Invingătorul probei a parcurs distanţa în 6 ore 15 min. 10 sec., bătând cu numai 15 centimetri pe Hardiquest.

Bini a terminat la 1 min. 14 sec. şi Le Greves, 30 sec. mai târziu.

Plecarea echipei Capitalei

Fuga după paşaport. Havaleţ şi Ionescu Crum chemaţi telegrafic dela Slatina. Echipa a ajuns cu bine la Belgrad

Belgrad, 27 (prin telefon).- *Este un făcut se pare, ca echipa Capitalei să treacă prin emoţii în momentul plecării.*

Cu jumătate de ceas înainte de pornirea trenului, teamul Capitalei nu avea paşaport iar dela apel lipseau doi din atleţii valoroşi: Havalet şi tânărul Ionescu Ştefan.

In ultimul moment, graţie în cea mai mare măsură d-lui C. Leoveanu şi sportivilor funcţionari dela Siguranţa statului, echipa este în posesia documentului care le va permite eşirea din ţară.

Dacă primul obstacol a fost trecut, cei doi atleţi lipsă nu se arătau şi echipa a plecat din Gara de Nord cu două goluri, trăgând nădejdea că cel puţin dela Piteşti se va alătura grupului elevul Ionescu.

Zadarnică speranţă căci Simplonul porneşte din capitala Argeşului fără proaspătul şi cel mai tânăr internaţional.

HAVALET ŞI IONESCU CRUM, CHEMAŢI TELEGRAFIC

Alarmaţi, conducătorii expediţiei au trimis o telegramă din Slatina, chemând pe Havalet şi Ionescu Crum, care suntem informaţi că au părăsit Capitala cu accelaratul de 19 şi îi aşteptăm Sâmbătă dimineaţa să sosească în Belgrad.

ECHIPA A AJUNS CU BINE

După o călătorie nu prea obositoare, echipa a ajuns la ora 9 seara la Belgrad, fiind aşteptată de oficialităţile sportive din capitala Jugoslaviei, care ne-au făcut o primire destul de frumoasă.

După ce se fac prezentările, echipa este fotografiată şi pornim spre oraş.

In drum, aflăm că cei din Praga au sosit de dimineaţă.

Mâine după amiază, are loc prima zi a concursului.

CUPA DAVIS

Germania conduce cu 1-0 contra Ungariei

Budapesta, 27. — *Pe terenurile MAC au început azi, în faţa a 2000 de spectatori, matchurile de tennis, dintre jucătorii Germaniei şi Ungariei, contând pentru turul II al Cupei Davis.*

In prima întâlnire Henkel a dispus de Dallos I în trei seturi.

Al doilea match, dintre Metaxa şi Gabory n'a putut fi terminat din cauza întunericului şi va continua mâine, când se va juca şi partida de dublu, dintre perechile Henkel-Metaxa şi Asboth-Csikos.

REZULTATELE:

Henkel b. Dallos I 6:4, 11:9, 6:0.

Metaxa b. Gabory 5:7, 4:6, 6:4, 6:2, 3:1... întrerupt.

Deci după prima zi Germania conduce cu 1:0.

Italianul Montano a câştigat campionatul mondial de sabie

Praga, 27. — *Azi s'a terminat la Piestany, campionatul mondial de sabie.*

Titlul a revenit italianului MONTANO, urmat de compatrioţii MASCIOTTA, TERRENO şi MAGYAR (Cehoslovacia).

Ministrul educaţiei fizice jugoslave, Miletici, va vizita instituţiile sportive ale Capitalei

S'a anunţat vizita d-lui Miletici, ministrul educaţiei fizice din Jugoslavia.

D-sa va veni între 6—8 Iunie ca să viziteze importantele aşezăminte sportive din Capitală şi restul ţării.

Se vorbeşte că d-sa între altele va vizita stadionul A. N. E. F., Giuleşti, Strandul Kiseleff, arena Regele Carol al II-lea din Ploeşti, etc.

D. MILETICI, OASPETELE U. F. S. R.-ULUI

D. Miletici va fi o zi întreagă oaspetele U. F. S. R.-ului.

In compania d-lor G. Plagino, Savu, Al. Cantuniari, Zahirnic, etc., d-sa va face vizitele de studiu în arenele Capitalei.

Seara U. F. S. R. va organiza într'unul din importantele restaurante din Bucureşti un banchet în onoarea d-sale.

Editura Societăţii Anonime „Universul", Bucureşti—România

BIBLIOTECA CENTRALĂ ASOCIAȚIUNII ...

Taxa postală plătită în numerar conform aprobării dir. g-rale p. t. t. nr. 70.346/938.

2 LEI

UNIVERSUL

12 PAGINI 72-1938

Redacția și Administrația: Palatul „UNIVERSUL", str. Brezoianu 23—25. Telefon Centrala: 3.30.10 — Redactor responsabil: EUGEN DUMITRESCU

Proprietar: „Universul" S. A. Adm.-delegat STELIAN POPESCU Inscris sub No. 167, Trib. Ilfov | Nr. 72. — Anul I | BUCUREȘTI. — Luni 30 Mai 1938 | ABONAMENTE: 1 an Lei 500, 6 luni Lei 270, 3 luni Lei 150

Sipoș, recenta noastră cunoștință, a fugit la Paris!

Jugoslavul a dezertat din echipa națională, care joacă astăzi la Bruxelles

Belgrad, 29 (prin telefon). — **Secretariatul federației jugoslave a primit astăzi o senzațională telegramă din partea conducătorului echipei naționale care va juca Duminică la Bruxelles contra Belgiei.**

Conducătorul expediției anunță că internaționalul Sipoș, autorul recentului scandal, a fugit pur și simplu în timpul călătoriei.

Faptul a fost observat după plecarea echipei din Paris. De la Genova echipa jugoslavă a plecat spre Bruxelles prin Paris. Aici, jugoslavii au stat trei zile în cursul cărora Șipoș a avut timp să se facă nevăzut. Este mai mult ca sigur că la Paris a fost prezent un reprezentant al grupării Sete, cu care Șipoș are contract.

In orice caz, fuga aceasta a produs mare senzație în cercurile noastre sportive și profundă nemulțumire în sânul clubului Gradjansky.

Federația va sancționa cu asprime acest gest, care dăunează echipei naționale.

Intransigent

D. Gabriel Russu va refuza să arbitreze în C. E. C. și finala Cupei României

Cluj, 28 (prin telefon dela corespondentul nostru). — **In localitate circulă din ce în ce mai insistent svonul că d. dr. Gabriel Russu va fi însărcinat cu conducerea finalei cupei României.**

Intrebat de noi în această chestiune d-sa a declarat că este ferm decis să se retragă și că va refuza orice oferte i s'ar face — atât pentru cupa României cât și pentru C.E.C.

Turneul Expoziției dela Glasgow

Glasgow, 28. — **Primul match al turneului de football al expoziției din localitate, s'a disputat între echipele Celtic (Scoția) și Sunderland (Anglia).**

Intâlnirea s'a soldat — cu toate prelungirile — la egalitate, fără ca vreuna din echipe să fi marcat.

CHESTIA ZILEI

Echipa națională a României, care participă la campionatul mondial de football a părăsit eri Capitala, plecând spre Toulouse.

Un interesant acord între Universitatea și Ferencvaros

Cluj, 28 (prin telefon dela corespondentul nostru). — **Un acord interesant a intervenit între grupările Universitatea și Ferencvaros.**

Clujenii au făcut un contract cu campionii Ungariei, ca în caz când aceștia vor fi eliminați din cupa Europei Centrale din primul sau al doilea tur, să joace la Cluj două matchuri.

In caz că Ferencvaros va rămâne mai departe în C. E.C. angajamentul va cădea dela sine.

Hungaria va susține al treilea match cu A. M. E. F. A. la Arad

Cluj, 28 (prin telefon dela corespondentul nostru).

După cum se știe turneul Hungariei la Cluj va fi organizat de clubul Victoria.

Organizarea acestui turneu costă numai 110.000 lei, nu 160.000 cum din eroare s'a anunțat.

Peste suma convenită, Victoria va trebui să mai plătească intermediarului suma de lei 10.000.

Hungaria trebuia să mai joace și cu Phoenix la Baia Mare.

Straja Țării nu și-a dat însă aprobarea pentru acest joc, astfel că al treilea match al pestanilor va fi la Arad cu A. M. E. F. A.

D. VIDICAN a revenit la conducerea Victorie

Cluj, 28 (prin telefon dela corespondentul nostru).

D. dr. Vidican, președintele secției de football a grupării Victoria, care demisionase în ultimul timp din misiunea ce deținea, a revenit asupra demisiei, în urma dizolvării comitetului de conducere.

OMAGIUL ȚĂREI SPORTIVE LA 8 IUNIE

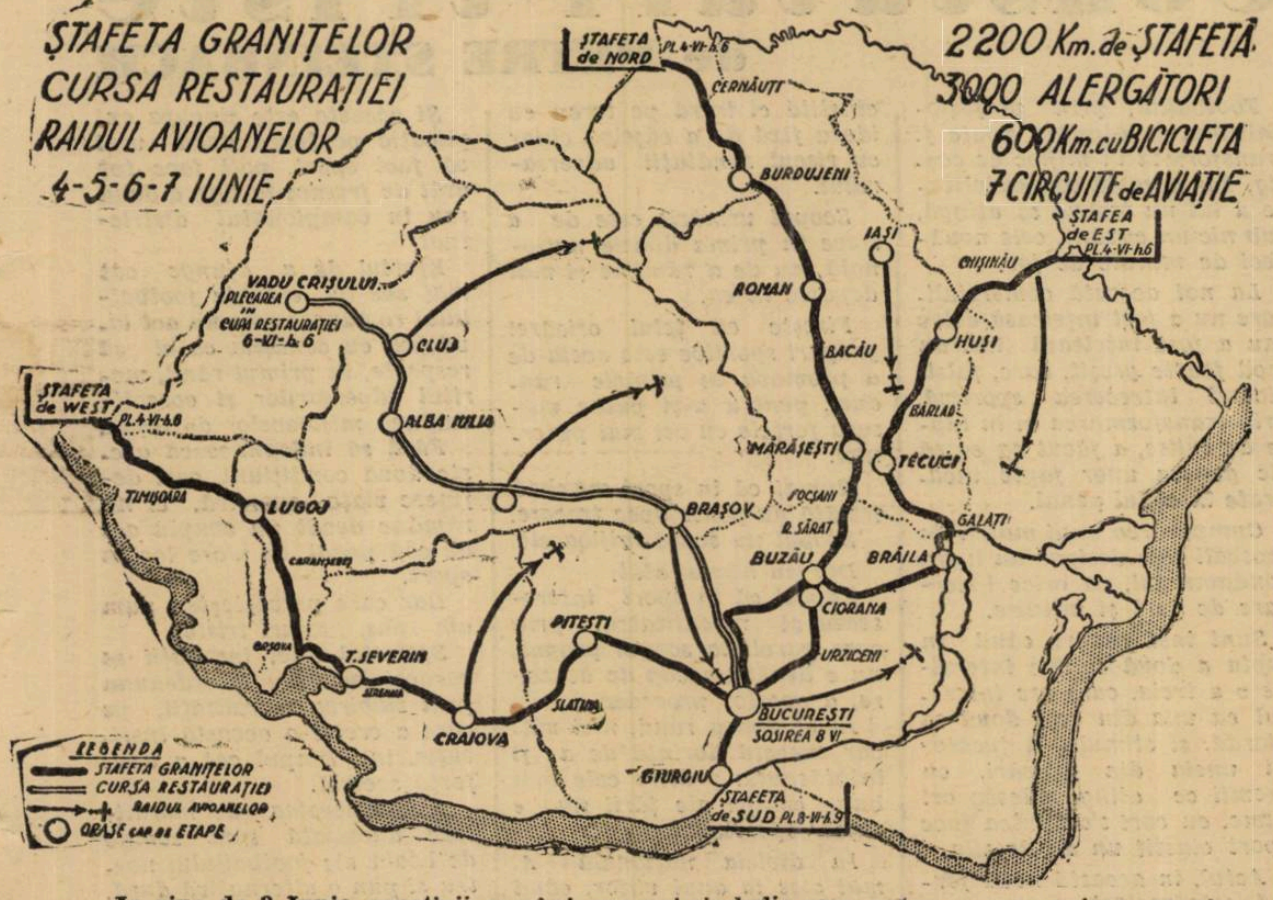

In ziua de 8 Iunie, sportivii români, vor uni simbolic prin patru [illegible] uriașe, granițele cu Capitala țării, în semn de omagiu adus Marelui Sportiv, M. S. Regele Carol II.

Tot cu această ocazie, se vor desfășura mari concursuri aviatice și o cursă ciclistă, care va uni Vadul Crișului (locul unde M. S. Regele a aterizat, când s'a reîntors în țară, cu reședința regală.

Dăm mai sus harta cu ruta ce va fi urmată de sportivii români cu această ocazie.

SPECTACOLE

CINEMATOGRAFE

ARO: Orientul în flăcări.
CAPITOL (sală şi grădină): Viena-St. Petersburg şi jurnal.
CARLTON: Un băiat timid.
SCALA: Dejun în doi.
SELECT: Între două femei.
SAVOY: India în flăcări şi Cum se cuceresc bărbaţii.
TRIANON: Strada amintirilor şi completare.
FEMINA: Stela Dallas.
REGAL: Rosalie şi jurnal Paramount.
PALAS BULEVARD: Floarea de ghiaţă şi enigmaticul Mister Moto.
A.R.P.A.: Tara fără legi, jurnal şi complectare.
ROXY: Dragoste cu năbădăi. jurnal.
CORSO: Cântăreţul Alteţei Sale şi Necunoscuta.
LISEE: Strada amintirilor şi completare.
AIDA (sala şi grădina): Orizontul pierdut şi Fanny Elsler.
AMERICAN: Tragedia unei generaţii şi Aventuriera din Triest.
ASTRA: Copiii căpitanului Grant şi Iubirea mea nu moare.
ATENEUL MIHAIL EMINESCU: (Crângaşi): Rin-tin-tin salvator şi Mâinile lui Orlac.
ATENEUL TEI: Troika, Copiii căpitanului Grant şi Comedie colorată.
BARCELONA: Patrula de noapte şi Maria Kraswora.
COTROCENI: Troica şi vârsta Periculoasă.
CARMEN: Stan şi Bran ţigani şi O aventură în Mexico.
CENTRAL: Doamna dela etajul II şi Agonia submarinului.
CITY: Farmecul Bohemei şi Ingerul străzii.
DIANA: Teroarea deşertului şi Stan şi Bran scoţieni.
DOINA (fost Dory): Acuzata şi Bosambo.
DICHIU: Chemarea cea mare şi Femeia în frac.
EDISON (sala şi grădina): Contesa Walewska, Fortul negru şi Banda veselă dela „Cărăbuş".
FORUM (sala şi grădina): Prizonierul din Zenda şi Mazurca Albastră.
FLORIDA (sala şi grădina): Veninul şi sub Teroarea denunţului.
FRANKLIN: Tarzan şi Reputaţia D-nei Alenburi.
GLORIA (sala şi grădina): Monumentul Indian.
IZBANDA: Necunoscuta şi Cântăreţul Alteţei Sale.
LILLY: Ţiganii, Prin foc şi sabie şi Trupa de reviste I. Stoenescu.
LOLICA: Groază în Shanghai şi America Melody.
LIA: Maman Colibri şi Heidi, fetiţa munţilor.
LIZEANU: Poliţistul învingător, Paris şi complectare.
LUCIFER: Misiunea Macului Roşu şi Iubirea mea nu moare.
MARCONI: Minciuna Ninei Petrovna, Jurnal şi Artişti.
MARNA: Mazurca Albastră şi Un drăcuşor de fată.
MILANO: Fraţii Marx la curse şi Stigmatizata.
MODEL: O crimă pe bord şi O lacrimă pe mormânt.
NISSA: Romeo şi Julieta şi Singur la nevastă.
OMNIA: Prizonierul din Zenda şi Invitaţie la dans.
ODEON: Nostalgie şi Foc.
ORFEU: Valea Tigrului şi Cânt numai pentru tine.
PARIS: Scipio Africanul şi Căsnicie pre fiat.
PACHE: Istoria se scrie noaptea şi Groază în Shanghai.
RAHOVA: Tragedia unei generaţii şi Sărutul D-nei Cheney.
REX: Prinţesa Tarakanova şi Căpitanul Benoit.
SPLENDID: A opta nevastă a lui Barbă Albastră şi Ciclonul.
TRIUMF: Stan şi Bran la Hollywood şi Patima.
TOMIS: A noastră e noaptea şi Curierul Secret.
UNIC (grădina şi sala): Cafe Metropola şi Beţivul.
VOLTA-BUZEŞTI: A noastră e noaptea şi Regele vânzătorilor.
VENUS: Prinţesa patinajului şi Borneo, monstrul din Insula Misterelor.

CITIŢI
„TRUP şi SUFLET"

Volley-basket-ball

Campionatul regional se apropie de sfârşit

AURORA—STAR CLUB

Cel mai „tare" match feminin de astăzi se va disputa între Aurora şi Virtutea campioană a sediei I-a, Start Club.

Partida este extrem de importantă şi de rezultatul ei atârnă în majoritate situaţia în clasament căci o victorie a Aurorei ar fi cât se poate pe placul Iureşului.

După forma arătată de echipe în ultimele întâlniri, se pare că Start va câştiga destul de uşor, cu toate că susţine partida pe un teren care nu-i convine câtuşi de puţin.

Conducerea jocului a fost încredinţată d-lui M. Marinescu.

FARMA—TELEFON CLUB

Jocul depinde de felul în care se va prezenta Telefon Club, căci dacă va veni iarăş cu formaţia incomplectă, va fi un joc dezechilibrat şi lipsit de interes.

In caz contrar, lupta va fi strânsă şi învingătorul, fără îndoială, Telefon Club.

BONAPARTE—METALOSPORT

Partida se anunţă disputată, echipele fiind de forţe egale.

Bonaparte în formaţie complectă, are prima şansă.

Totuşi nu ar fi de mirare să reuşească.

IUREŞ CLUB—SP. STUDENŢESC

Campioanele vor face în compania „universitarelor" un sever şi util antrenament, cu atât mai mult, cu cât Joi vor întâlni pe Start într'o partidă hotărîtoare pentru campionatul acestui an.

Jocul deşi va fi totdeauna în avantajul Iureşului, promite a fi spectaculos, căci Sportul posedă în echipă câteva jucătoare de real talent.

MACABI—VERGU

Tânăra formaţie Vergu, va trebui să plece steagul şi de data aceasta în faţa unei echipe mai tehnice.

Deoarece nici terenul pe care fac deplasarea nu le este cunoscut şi nici galerie nu vor avea, nu vor putea reuşi să câştige, decât cel mult un set în favoarea lor, iar celelalte, deasupra lui zece.

IUREŞ B.—BONAPARTE H.

Formaţia secundă a campioanelor, deşi s'a prezentat admirabil în ultima întâlnire, va avea extrem de mult de muncit pentru a înregistra un eşec, în faţa avântatei echipe Bonaparte H.

Lupta promite a fi extrem de strânsă şi spectaculoasă dar cu tot efortul „vişiniilor" sorţii victoriei înclină spre „haşiste", care sunt superioare ca joc de echipă.

START B.—TELEFON B.

La prima vedere s'ar părea că Startul va câştiga fără emoţii partida.

In realitate, lucrurile stau cu totul altfel căci socotind după ultimele comportări, „telefonistele" vor opune o dârză rezistenţă şi nu ar fi de mirare să învingă însă numai după o luptă titanică.

Jocul se anunţă spectaculos şi tot odată extrem de interesant.

VOLLEY—BAL CAT. I-a SP. STUD.—ARHITECTURA

„Universitarii" vor face un util antrenament în compania „arhitecţilor", care le va servi mult, căci turneul de calificare se apropie.

Jocul, deşi Sp. Studenţesc este stăpân pe situaţie, va fi strâns şi spectaculos.

MACABY—O. C. B.

Derby-ul categoriei şi tot odată al zilei îl va furniza întâlnirea dintre O. C. B. şi Macaby.

Partida este de o importanţă covârşitoare, căci învingătorul de astăzi are toate şansele să intre în turneul de calificare.

Aceasta va face ca lupta să fie extrem de strânsă mai ales că cele două echipe sunt de forţe aproape egale.

O. C. B-ul, însă, superior în numărul trăgătorilor, pare favorit.

BASKET—BALL CAT. I-a C. F. R. — MACABY

Feroviarii, superiori cel puţin cu o clasă, vor câştiga destul de uşor partida mai ales că de rezultatul ei atârnă campionatul seriei şi participarea în turneul de calificare.

Jocul se anunţă strâns şi spectaculos.

VOLLEY—BALL CAT. II-a VIITORUL—CARAIMAN

Deşi „lăzăriştii" s'au arătat a fi lipsiţi de antrenament, datorită cărui fapt sunt şi amenin-

CALENDARUL ZILEI

TEREN SP. STUDENŢESC
St. V. Pârvan, colţ cu b-dul Elisabeta.

ORA 8.30: Pebe—Bonaparte, volley III, arb. Furlungeanu.
V. S. C.—Juventus, basket II, arb. Avachian.
ORA 9: Pebe—Bonaparte, volley II, arb. C. Herold.
ORA 9.30: Sp. Stud.—Aurora, basket II, arb. Mănciulescu.
Iureş B.—Bonaparte H, volley fem., arb. Mate.
ORA 10: Iureş—Sp. Studenţesc, volley fem., arb. Mate.
ORA 10.30: Farma—Telefon Club, volley fem., arb. Furlungeanu.
ORA 11.00: V. S. C.—Sp. Studenţesc, volley II, arb. Drăghicescu. Pebe—Radu Vodă, basket II, arb. V. Tury.
ORA 11.30: Sp. Studenţesc—A.S.A., volley I, arb. Augustide.

TEREN C. F. R.
Splaiul Independenţei nr. 114

ORA 9.00: I. P. P.—Inainte, volley II, arb. F. Marinescu.
ORA 10.00: Start B.—Telefon B, volley fem., ar. F. Marinescu.
ORA 10.30: Bonaparte—Metalosport, v. fem., arb. Donici.
ORA 11.00: C. F. R.—Bonaparte, basket II, arb. Briedis.
ORA 12.00: C. F. R.—Macabi, basket I, arb. Briedis.
ORA 16.00: Radu Vodă—C. F. R., volley III, arb. V. Tury.
ORA 16.30: Viitorul—A. S. A., basket II, arb. V. Tury.
ORA 17.30: V. S. C.—C. F. R., basket II, arb. Epuran.

TEREN A. O. S.
Str. Col. Papazoglu nr. 38

ORA 9.00: Macabi—O. C. B., volley I, arb. M. Marinescu.
ORA 9.30: Energia—R. Vodă, volley II, arb. S. Grunstein.
ORA 10.00: Macabi—Vergu, volley fem., arb. M. Marinescu.
ORA 11.30: Aurora—Start Club, v. f., arb. M. Marinescu.

TEREN E. F. A.
Şos. Pantelimon nr. 25

ORA 10.00: E. F. A.—Luceafărul, volley II, arb. Rădulescu.
ORA 11.00: Luceafărul—O.C.B., basket II, arb. Avachian.

TEREN A. C. S. A.
Str. Antim nr. 73

ORA 8.30: Rahova—B.T.M.T., volley II, arb. Teodoru.
ORA 9.00: Caraiman—Viitorul, vol. II, arb. Cojocărescu.
ORA 9.30: Viitorul—V. S. C., volley III, arb. Cojocărescu.
ORA 11.00: A. S. 13—Macabi, volley III, arb. Ropi.

ţaţi să piardă campionatul seriei, vor face astăzi tot posibilul pentru a nu ieşi complecţi din cursă.

Lucrul este posibil, deoarece întâlnesc o echipă inferioară din toate punctele de vedere.

ENERGIA—RADU VODĂ

După frumosul succes de Duminică, prin care Radu Vodă, care s'a apropiat enorm de câştigarea campionatului, nu va sta mult la gânduri şi va căuta să termine cât mai iute cu Energia.

Aceasta le va reuşi dar nu atât de uşor, căci trebuie să ţinem seama că partida se joacă pe A. O. S.

I. P. S. P. B.—INAINTE

Tinerii premilitari care au intrat de curând în campionat, în dorinţa de a acumula cât mai multe puncte nu vor sta prea mult pe gânduri pentru o nouă victorie, care desigur le va reveni, Inainte trecând actualmente printr'o accentuată criză de jucători.

PEBE—BONAPARTE

Derby-ul seriei a II-a, amânat de mai multe ori se va disputa astăzi între Pebe şi Bonaparte.

Mai în formă şi cu o echipă mai bună, ultima va câştiga după oarecare muncă.

Dealtfel Bonaparte nu a pierdut nici o partidă în acest sezon şi ar fi contrar tuturor aşteptărilor, un eşec.

In orice caz, jocul se anunţă spectaculos.

BASKET-BALL CAT. II-a C. F. R.—BONAPARTE

Feroviarii într'o admirabilă condiţie fizică, se vor distra în au eta oet asnr snrd luuuupup compania „bonapartiştilor".

Constatări triste

de PETRE STEINBACH

Footballul, prin profesionalismul jucătorilor, poate fi transformat în mijloc de câştig, dar această comercializare a lui nu trebue să atingă, sub niciun cuvânt, cele nouăzeci de minute de joc.

La noi această comercializare nu a fost înţeleasă deloc sau a fost înţeleasă într'un mod foarte greşit, care, falsificând întrecerea sportivă, prin transformarea ei în lupte de culise, a făcut ca ea să fie geneza unor fapte încadrate în codul penal.

Cumpărarea unui match de football este desigur un lucru condamnabil, ca orice încercare de furt şi mituire.

Sunt însă cazuri, când în lupta a două echipe intervine o a treia, care are interesul ca una din cele două să piardă, şi stimulează jucătorii uneia din grupări, cu premii ce ating adesea ori sume, cu cari s'ar putea face sport cinstit un an de zile.

Actul, în această nouă formă, este acelaşi.

El falsifică la rândul său rezultatul prin aceea că jucătorii, încurajaţi de aceste „premii" extraordinare, nu mai luptă cu o insuflefire cinstită ci intră pe teren cu ideea fixă de a câştiga chiar cu riscul sănătăţii adversarului.

Scopul urmărit este de a trece în prima divizie naţională sau de a rămâne şi mai departe în ea.

Fireşte că ţelul oricărei grupări sportive este acela de a promova în primele rânduri, pentru a-şi putea măsura forţele cu cei mai puternici.

Numai că în sport maxima iezuită nu poate avea trecere.

Scopul nu scuză mijloacele.

Dar nu numai atât.

Faptul că în sport interesează şi modalitatea, prin care parvii la scopul propus, nu e decât un cap de acuzare, a acestor procedee.

In al doilea rând, nici măcar această dorinţă de a fi întotdeauna printre cele mai bune echipe ale ţării nu e sincer sportivă.

In divizia naţională A, mai ales la anul viitor, când campionatul se va disputa într'o singură serie de 12 echipe, încasările vor fi mari şi vor permite acoperirea fondurilor investite în aceste tranzacţii.

Şi aceasta este singura explicaţie pentrucă dacă vrei să faci sport, poţi face tot atât de frumos la liga a doua sau în campionatul districtual.

Efortul de a ajunge cât mai sus în erarhia footballului românesc este un act lăudabil, cu condiţia ca el să respecte, în primul rând, meritul adversarilor şi corectitudinea mijloacelor de luptă.

Fără să îndeplinească aceste două condiţiuni, cari definesc viaţa sportivă, el nu rămâne decât un simplu act de cod penal, ce n'are loc în sport.

Dar care prevesteşte, cum am spus, lucruri triste.

Sfârşitul unei instituţii se caracterizează întotdeauna prin slăbirea moralităţii, pe care a creiat-o această instituţie, în timpul cât a avut forţă socială.

Actele acestea de moralitate anemiată sunt semne de boală ale footballului nostru şi pun o alternativă dură.

Ori salvăm footballul gonind din viaţa sportivă pe cei cari n'au ce căuta în ea, ori menţinem aceeaşi mentalitate şi asistăm la agonia sportului nostru drag.

FOOT-BALL

Azi în splai

Cu o formație senzațională, Venus

poate obține o performanță excepțională

Experiența și rutina lui Auer, contra calmului lui Baty

Ciocnirea de azi furnizează un match tare.

Venus întărit cu patru jucători ai Rapidului va înfrunta pe câștigătorii Cupei Angliei, aliniind o formație deadreptul sensațională .

Excepționalele însușiri ale echipei britanice se vor verifica de data aceasta în fața unui adversar mare, reprezentând o valoare mai ridicată decât echipa națională.

Preston North End a demonstrat football și a entuziasmat pe toți, cari au avut norocul să vadă matchul.

In fața clasei arătată de jucătorii britanici, reprezentanții noștri s'au mărginit la un simplu joc de distrugere a acțiunilor engleze.

Astăzi, se va vedea dacă oaspeții au jucat într'adevăr atât de bine sau impresia formidabilă pe care au lăsat-o în jocul de Miercuri se datorează și faptului că echipa națională a jucat slab.

Echipa, pe care o întâlnește azi Preston North End, este un punct de reper sigur pentru excepționalele însușiri britanice.

Pentrucă echipa, pe care o aliniază astăzi Venus, va obliga pe flegmaticii jucători ai lui Preston să se întindă cât pot — pentru a păstra neatins un prestigiu, pe care l-au câștigat pe merit.

O FORMAȚIE SENZAȚIONALA

Intâlnirea de azi nu este un eveniment excepțional numai prin contribuția oaspeților.

La acest calificativ contribue în mare măsură și echipa bucureșteană, care aliniază o formație deadreptul senzațională.

Iordăchescu; Wetzer II, Albu ; Bărbulescu, Răşinaru, Beffa ; Humis, Bodola, Auer, Baratky, Petea, formează un „11" de valoare europeană și credem că e cea mai bună echipă, pe care au înfruntat-o englezii, în turneul lor pe continent.

Fără îndoială că linia de înaintare, compartimentul de elită al echipei, e atacul — cel mai puternic pe care îl poate forma azi footballul românesc.

Va isbuti el să spargă zidul celor trei fundași britanici, cari au desființat Miercuri, printr'un joc de înaltă școală footballistică, linia înaintării „naționale" ?

In orice caz, rezolvarea acestei întrebări va prilejui o serie de faze de rară frumusețe.

AUER-BATY

Jocul defensiv al excelentului mijlocaș centru va fi și el o verificare.

De data aceasta a lui Auer.

Centrul înaintaș al Rapidului este desigur foarte greu de „ținut".

Este părerea tuturor mijlocașilor centri din divizia națională.

Miercuri, Baty, prin jocul lui de al treilea fundaș, a „ținut" o tripletă întreagă

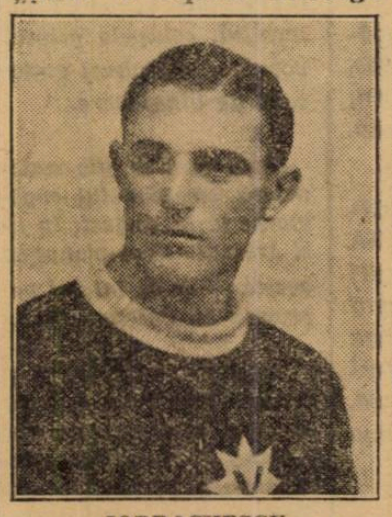

IORDACHESCU

iar Duminica trecută Auer n'a putut fi marcat de-o apărare întreagă.

Duelul, care se anunță, va fi poate cel mai mare, pe care l-a văzut o arenă bucureșteană — și va arăta publicului ce înseamnă jocul unui mijlocaș — al treilea fundaș în prezența unui centru atacant de valoare excepțională.

Auer a mai jucat contra echipelor engleze.

In matchul Anglia-Ungaria disputat acum câțiva ani la Budapesta, și câștigat de unguri cu 2-1, feroviarul a marcat goalul victoriei.

Această experiență îl va ajuta azi mult să scape de sub supravegherea lui Baty — și poate chiar să aducă echipei o victorie, care ar constitui o performanță inegalabilă.

FORMAȚIA PRESTONULUI

Holdcroft; Gallimore, A. Beattie; Schanckley, Batty, Lummerbeel; Watmoughs, Mutch, Maxwell, R. Beattie, O'Donell.

ARBITRAJUL

La ora 17,15, domnul Picky Kronner va fluera începutul jocului.

Federația condiționează turneul Hungariei

la Cluj și Baia Mare

Cum se știe, Hungaria va juca la Cluj în organizarea clubului Victoria la 2 și 5 Iunie, iar la 6 Iunie la Baia Mare cu Phoenix.

Pentru a obține aprobarea FRFA-ului, Victoria a făcut o cerere. Federația a aprobat-o, dar cu două condiții: Victoria să organizeze la Cluj un match din cadrul turneului de calificare, match pe care-l va desemna C. C. N., iar Phoenix să susțină necondiționat matchul de calificare dela 5 Iunie.

Turneul de calificare

Două matchuri: la Brăila și Arad

între Unirea Tr.-Tricolor C.F.P.V. și Jiul- U. D. R.

Turneul de calificare își continuă azi cursul. Din cauza situației neclare din campionat, desfășurarea acestui tur este cu totul anormală deoarece din partidele programate inițial pentru azi, nu se dispută decât două.

Continuând în acest gen, turneul de calificare amenință să se prelungească până în toamnă.

Partidele de azi se vor disputa la Brăila și Lugoj.

UN MATCH STRANS ȘI TOTUȘ, UN CAȘTIGATOR CUNOSCUT

Unirea Tricolor va întâlni la Brăila pe Tricolor C. F. P. V. Campionii seriei estice ai diviziei naționale B, au debutat în tur printr'o performanță excelentă, terminând la egalitate cu C. A. O.

Unirea Tricolor, după victoria obținută asupra Jiului și mai ales după maniera în care a fost obținută, este favorita matchului de azi. Mai ales, că se cunoaște energia cu care oborenii luptă pentru victorie.

Adversarii vor alinia următoarele echipe :

Unirea Tricolor : **Crețeanu, Petrescu, Iliescu, Florea, Cristescu, Boteanu, Ionescu, Alexandrescu, Ioulescu, Cârjan, Iordache.**

Tricolor C. F. P. V. : **Schanek, Hotzer, Dunăreanu, Radu, Miscoltz, Glaser, Covaci, Boșa, Ștefănescu, Mosco, Cocis.**

INTRE DOI ADVERSARI CE UZEAZA DE ACELEAȘ ARME

La Lugoj, Jiul va întâlni pe U. D. R.

Echipa campionilor seriei vestice nu este cu nimic inferioară celei a Jiului.

In perspectivă un match mare, al cărui rezultat nu se va decide de cât în ultimele minute. Și impresia noastră este că partida se va termina nedecis.

Echipele practică același gen de joc bărbătesc, și posedă aceeași admirabilă condiție fizică, grație căreia joacă tot matchul în același tempo.

Combatanții vor alinia echipele :

Jiul : **Emerich, Pavicici, Medve II, Radu, Szülle, Scovran, Vâjdea, Takacs, Medve I, Medve III, Covaci.**

U. D. R. : **Bugariu, Teodor, Aleașu Popa, Dory, Lăcătuș, Micu, Havzăt, Kaderko, Chiroiu, König.**

Azi în Europa

Un singur match internațional: Jugoslavia-Belgia

De azi într'o săptămână, va începe în Franța campionatul mondial de football. Așa că ziua de azi este sortită odihnei, aproape de toate țările participante, cu excepția Belgiei, care mai face un ultim galop în compania Jugoslaviei la Bruxelles.

Adversarii de azi au înfruntat în ultimele două săptămâni Italia. Belgia a cedat cu 1:6, iar Jugoslavia cu 0:4. Calculele hârtiei deci pledează pentru un match destul de echilibrat.

Ultima întâlnire dintre combatanții de azi, s'a desfășurat în primăvara anului trecut la Belgrad și s'a terminat la egalitate: 1-1.

In matchul de azi, echipele vor alinia următoarele formațiuni :

BELGIA: Badjou — Paverick, Petit — Van Alphen, Stynen, De Winter —Van den Wowet, Voorhooj, Capelle, Braine, Buyle.

JUGOSLAVIA : Glaser — Hügl, Dubac — Lehner, Iasbec, Kovotovici — Sipos. Petrovici, Matosici III, Tomasevici, Pevlici.

Primul goal al francezilor la matchul Anglia-Franța. La un ... de Aston, Jordan marchează cu capul, în timp ce Heisserer îl împiedică — neregulamentar — pe portarul Woodley, să intervină

FOOT-BALL

Mociornița și Turda

vor disputa azi prima finală a campionatului diviziei C.

Prima ediție a barajul diviziei naționale C, liga de Sud se dispută astăzi la ora 10 pe arena Industria Iutei.

Mociornița și Turda cei doi adversari cari își dispută întâietatea se găsesc în cea mai bună formă. Dela început, trebue să recunoaștem că întâlnirea dintre Mociornița și Turda va furniza un spectacol de clasă. datorită formei pe care o dețin cei doi adversari.

Săptămâna aceasta s'au făcut febrile pregătiri în ambele tabere.

Steinbach a supravegheat două antrenamente ale Mociorniței, în urma cărora s'a declarat satisfăcut și așteaptă rezultatul matchului cu multă încredere.

Turda, pe de altă parte, a făcut acelaș lucru.

In ultimul moment s'a produs însă o modificare în echipa Mociorniței.

Excelentul atacant Ionel Mociornița s'a declarat indisponibil, fiind suferind și pentru a se evita complicații, medicii i-au interzis să joace.

Aseară a avut loc o ședință a comisiunei technice care a alcătuit următoarea formație pentru matchul de astăzi: Constantinescu ; Iliescu, Căpușan ; Tudorel, Turk, Silvestru ; Ionescu, Dinescu, Petrescu, Popa, Istvanffi.

Deși descomplectată, Mociornița are totuș prima șansă.

Turda va prezenta formația obișnuită de campionat, iar arbtrajul a fost încredințat d-lui Tănăsescu.

A.C.S.A. întâlnește Vasile Lupu din Silistra, în cadrul campionatului inter-districtual

Pe arena din șos. Olteniței se dispută astăzi matchul A. C.S.A.—Vasile Lupu (Silistra) contând pentru campionatul Ligii de Sud.

Ambele formații au câștigat campionatele respective cu un apreciabil avantaj de puncte, astfel că vor prilejui o aprigă luptă. Un pronostic este greu de dat, deoarece oaspeții practică un joc destul de frumos.

Increderea noastră merge cu bucureștenii, cari sunt avantajați și de teren. Matchul începe la orele 17 precis. A. C.S.A. aliniază formația cu care a câștigat campionatul „Onoarei", adică : Sandu, Ionescu Petre, Bădescu, Iamandi ,Gh. Marin, Schmelzer, Zane, Constantinescu, Genu, Ștepleanu și De Vittor.

In match de deschidere, juniorii Olympiei întâlnesc prima echipă a clubului Justiția.

S.T.B. a învins eri selecționata fostelor vedete cu 2-1 (1-1)

Arena S. T. B. a găzduit eri după amiază partida dintre selecționata fostelor vedete și o combinată a S.T.B-ului.

Partida s'a soldat cu o înfrângere la limită a „bătrânilor", cari nu au prezentat echipa complectă.

Mulți din jucătorii convocați nu s'au prezentat din anumite motive.

Golurile au fost marcate de Sotir și Pătulescu pentru S.T.B. iar pentru învinși, de Botescu care a fost cel mai bun jucător al „vedetelor".

ECHIPELE

S. T. B. : I. Vasile, Encioiu, Tudorache; Dumitrescu, Costache, Agadache, Manolescu, Pătulescu ,Grigoriu, Sotir, Igrișanu.

Selecționata old-boys: Laky ; Vogel, Mateescu ; Pfan, Pipa, Cumpăneanu, Dobo, Gărdescu, Botescu, Alterescu, V. Cristescu.

A arbitrat d. Vasilescu Vartolomeu.

S.T.B. (old-boys)—METROPOLA (old-boys) 2-2 (1-1)

Echipele de „bătrâni" ale S.T.B.-ului și Metropolei s'au întâlnit eri pe arena din șos. Ștefan cel Mare.

După un joc „frumos" matchul s'a terminat la egalitate.

Hand-ball

Azi: H. T. V. (Sibiu) va juca pe arena Venus cu Viforul Dacia

Ca primă deschidere la jocul de football Preston North End-Venus, spectatorii vor avea ocazia să vizioneze un frumos joc de hand-ball.

H. T. V. (Sibiu), campion național va primi replica Viforului Dacia.

Intre reprezentanții Sibiului și „galbeni" există o mare diferență de clasă.

Faptul că se joacă pe arena din Splai, va fi un serios handicap pentru Viforul Dacia, care, fiind obligat să joace „fair", va pierde net.

Conducerea jocului este încredințată d-lui P. Manișoreanu, care va fluera începutul jocului la ora 14 jum.

Universitatea a cerut federațiilor engleză și germană să-i recomande un antrenor

Cluj, 28 (prin telefon de la corespondentul nostru).- **Cu toate că situația momentană a grupării Universitatea nu este pentru moment deloc satisfăcătoare, comitetul ei privește cu încredere viitorul și este pe cale de a lua măsuri radicale care să o pună la adăpost de asemenea griji pentru viitor.**

Una din aceste măsuri pe care comitetul este pe cale să le ia este alegerea unui antrenor de valoare certă care să poată pune in lumină tinerele talente ce posedă acest club.

In această direcție putem anunța că clubul clujean a scris federațiilor germană și engleză rugându-le să-i recomande un antrenor.

Shooturi și bare

ECHIPA BRAZILIEI...

pentru matchul de Duminică cu Polonia, a fost astfel alcătuită : Bataes — Domingos, Nariz — Alfonsinho, Martin, Britto — Roberto, Romeo, Leonidas, Peracio, Hercules.

*

R. C. STRASBOURG INVINGATOR IN CEHOSLOVACIA

In sfârșit, după trei eșecuri consecutive, R. C. Strasbourg a reușit să recolteze prima victorie în turneul pe care-l întreprinde în Cehoslovacia. Francezii au dispus la Zilina de SK Zilina cu 3:1.

*

ECHIPELE VIENEZE IN REICH

Joi, echipele vieneze au jucat în vechiul Reich, obținând următoarele rezultate :

BEUTHEN : „Admira" - „Beuthen 09" 5:2.

KREFELD: Vienna - Sel. Krefeld 4:3.

FRANKFURT: F. S. V. Frankfurt-Ostmark (Austria) 8:3.

COLONIA: „V. f. L. 99"-Wacker 4:3.

★

CAMPIONATUL ANGLIEI...

începe la 27 August. Programul complect va fi alcătuit zilele acestea. Cu o săptămână înainte de începerea campionatului, echipele primei ligi vor juca matchuri amicale în scop de binefacere.

După cum se știe matchurile pentru campionatul englez vor începe la 27 August. In această zi Arsenal — campionul de anul acesta — se va întâlni pe teren propriu cu Postsmouth.

*

Asociația polysportivă și culturală „Excelsior" convoacă azi la sediul său următorii membri: Fane F. Ilie, Georgescu M., Rădulescu N. Ionel, Rădulescu, Zaharia Nicu, Constantinescu, Temistocle, Oarză și Popescu.

*

„Venus", secția atletică convoacă pentru astăzi la orele 14,15 precis la arenă, toți membrii secției, pentru a intra la matchul Venus - Preston North End.

*

Excelentul half-centru al echipei Dacia Traiană a demisionat din gruparea sa și probabil că va semna pentru Viforul-Dacia.

Eri pe Velodrom

Politechnica a învins cu 5-2 (4-1) A. N. E. F-ul

Eri după amiază s'a disputat pe Velodrom semifinala campionatului de football a concursului interuniversitar între Politechnica și A.N.E.F.

Primii au învins cu 5-2 (4-1).

Au marcat : Ștefănescu (2) Sterian (2) și Rădulescu pentru Politechnica, Gadidaf și Moldovanu, pentru A.N.F.E.

In urma acestui rezultat, Politechnica a intrat în finala de football a campionatului interuniversitar.

Universitatea își încearcă noile achiziții

Cluj, 28 (prin telefon dela corespondentul nostru). — **Inainte de a susține matchul cu Hungaria, echipa Universitatea va juca un match amical de antrenament cu o echipă locală.**

Cu această ocazie, universitarii clujeni vor încerca vreo câteva noi achiziții cari până atunci sunt ținute în mare secret.

Phönix nu susține niciun joc de calificare până la 7 Iunie

Recursul grupării Phoenix — se știe — n'a fost discutat în comitetul federal de Vineri, pentrucă toate recursurile au fost amânate pentru comitetul plenar dela 7 Iunie.

Cum însă a fost programat în turneul de calificare, Phoenix a cerut C. C. N.-ului să-i contramandeze toate partidele până la 7 Iunie, data comitetului federal care-i va judeca recursul. C. C. N. a aprobat această cerere.

Azi se joacă

Ultima etapă a campionatului „Onoarei"

Gloria-Viforul Dacia și Av. Sportiv-Socec

Categoria Onoare programează astăzi ultima etapă.

Gloria întâlnește pe Viforul-Dacia, iar Socec pe Avântul Sportiv.

Aceste matchuri nu pot aduce o modificare importantă în clasament deoarece partidele se dispută între echipele clasate dela locul al cincilea în jos.

GLORIA-VIFORUL DACIA

Incepând dela orele 10 arena Militari găzduește partida dintre primele echipe ale Gloriei și Viforului Dacia.

Gloria va depune astăzi maximum de efort pentru a smulge o victorie, deoarece are mari șanse să cadă în locul ultim.

Viforul Dacia care ocupă locul al șaptelea în clasament mai are șanse să urce cu o treaptă, în caz că va obține victoria.

După cum vedem, pentru ambii combatanți matchul suscită un deosebit interes. Noi prevedem o luptă strânsă și ținând seamă că adversarii sunt de forțe apropiate își vor împărți punctele.

SOCEC-AV. SPORTIV

Codașul clasamentului — Avântul Sportiv — joacă astăzi ultima carte pentru a scăpa de lanternă.

Misiunea este destul de dificilă de oarece Socec nu este un adversar de neglijat.

Privind clasamentul am putea spune că între adversarii de astăzi este o diferență de clasă.

Adevărul însă nu este acesta. Avântul Sportiv a reușit în ultimul timp rezultate frumoase astfel că Socec nu va putea învinge decât la mare luptă.

CLASAMENTUL

A.C.S.A.	*16*	*12*	*3*	*1*	*46:15*	*27*
Titanii	*16*	*12*	*2*	*2*	*46:15*	*26*
A.S.C.A.M.	*16*	*6*	*6*	*4*	*36:27*	*18*
Vergu	*16*	*6*	*4*	*6*	*30:35*	*16*
Socec	*15*	*5*	*5*	*5*	*25:28*	*15*
Militari	*16*	*5*	*2*	*9*	*24:28*	*12*
V. Dacia	*15*	*5*	*2*	*8*	*37:24*	*10*
Gloria	*15*	*3*	*1*	*11*	*22:46*	*7*
Av. Sportiv	*15*	*3*	*1*	*11*	*16:64*	*7*

A DOUA EXCURSIE GRANDIOASA PE MARE CU TURISTUL S. A. R.

Aducem la cunoștință că am angajat elegantul vapor DACIA, *cu care plecăm DE RUSALII* (11.VI. ora 21 până 14.VI. ora 13,15) la ISTANBUL (Turcia).

Prețurile Lei 1.500 între punți Lei 2.700 clasa treia, cuprinzând tren, pat pe vapor, pensiune, speze de pașaport și viză, precum și excursiile în automobile la Istambul și cele la Cornul de Aur.

Inscrieri la TURISTUL S. A. R., București, Calea Victoriei 38, etaj. Telefon 5.46.60 37

FOOT-BALL

Eri în Gara de Nord...

O plecare liniștită la un campionat agitat

Plecarea echipei naționale n'a fost de data asta o plecare a echipei naționale. Și faptul nu constitue nici un paradox. Cei mai buni jucători ai echipei naționale au rămas la București pentru matchul Preston North End —Venus.

Bodola, Răşinaru, Baratky, Bărbulescu au fost eri simpli „civili" veniți să petreacă echipa la gară.

Dealtfel această plecare a României în turneul din Franța — optimism incorigibil, care face să vedem matchul cu Cuba ca un adevărat turneu — s'a făcut ca niciodată.

Foarte liniștită, cu mulți oficiali și puțini „spectatori". O singură fotografie, nici un discurs și nici un buchet de flori. Record de „nepăsare britanică", explicabilă prin voga lui Preston North End.

CEI DINTAI PE PERON

Cu o oră înainte de pornire nu era pe peron nimeni (desigur din cei interesați în evenimentul nostru).

Și când am crezut că am pierdut trenul — deși nu plecam cu el — l-am văzut pe Iacob — care mi-a spus că am venit prea devreme.

Ca să treacă timpul am căutat să aflu părerea acestai competențe federale, căci Iacob (nu Felecan — căci nu sunt atât de intim cu clujeanul) poate fi un adevărat consilier technic pe lângă orice club.

Pur și simplu Iacob crede că semifinala va fi grea.

...Și a sosit domnul Costel Rădulescu urmat de cuferele jucătorilor.

In urmă de tot jucătorii :

BOGDAN CUMPARA „LE JOURNAL" ȘI SADOVSKY UN DICȚIONAR

S'a făcut puțină liniște.

Domnul Davilla dă câteva recomandații jucătorilor.

Trenul a pornit încet. Jucătorii sunt la fereastră și răsună „Trăiască România".

Fâlfâe batiste.

Plecările au întotdeauna ceva trist în ele.

— „Noroc Ioane !

— „Un moment !

Foarte natural, săvârșind actul ca pe un automatism, extrema dreaptă (sau stângă — cum îl cunoașteți dv.) — a oprit un cărucior cu ziare și cărți și a cumpărat „Le Journal" în admirația arădeanului Sadowsky, care, uitându-se în toate părțile ca să nu-l vadă nimeni și cerând din ochi discreția feroviarului, cumpără un dicționar român-francez.

— „Bine faci !, îl aprobă sincer bucureșteanul. Dacă te ții de el poți să faci progrese până la Toulouse — continuă el pe un ton expert.

Intre timp s'au strâns roată toți. Oficialii sosesc și se formează grupuri.

COLECTĂ NAȚIONALĂ

Un moment de liniște. L-a produs apariția britanică a d-lui Tillea, pe care l-ai lua drept un jucător de la Preston, dacă respectul, cu care e înconjurat și bastonul — de loc sportiv — nu te-ar face să te gândești ceva mai sus.

Sosirea președintelui lansează o știre, care a făcut ocolul tuturor grupurilor și a isbutit să adune încă odată „lotul" de astă dată cuprinzând și pe cei cari rămân acasă.

Importanța ei este considerabilă. Vorbește până și Bodola despre ea.

— „Am auzit că dacă intrăm în finală, domnul Tilea a promis că va face colectă națională pentru a ne da premii, formulează precis svonul Covaci.

— „Ne-ar veni o sută de mii de lei de fiecare ? se interesează nou căsătoritul Bindea.

Matchul cu Cuba, întâlnirea dela Antibes cu Suedia, pe care n'am învins-o nici acasă, au trecut deja în palmaresul României.

Singura preocupare este dacă Argentina poate bate pe Italia (problema e pusă de Răşinaru), ca să nu fie finala între două state europene. Precis : România — Italia.

FELECAN PUTEA SA MAI MEARGĂ...

Discuția alunecă involuntar spre matchul cu Preston.

Dobay susține că englezii nu știu decât să tragă tare'n minge și să fugă apoi după ea.

— „Dar o ajung întotdeauna — replică Bürger, creiând o dizidență ripensistă.

— „Dar puteam să-i batem, intervine Vintilă, dacă Felecan nu marca în propria poartă.

— „O întâmplare nefericită ! scuză Bindea accidentul victoristului.

Și Covaci închide discuția într'un mod cu totul neașteptat :

— „In orice caz a avut noroc Iacob ! Nu trebuia să se grăbească — putea să mai meargă. Avea timp destul.

O FOTOGRAFIE, CARE VA APARE IN ZIARE

Mai sunt cinci minute până la plecarea trenului. Lucrurile se desfășoară într'o alură excepțională. Toată lumea se comportă extrem de puțin ceremonios.

Intervin însă reporterii fotografici, cari pretind imperios o fotografie.

S'au aranjat toți cât mai fotogenic. Domnul Țane Săvulescu se uită nehotărît (obicinuința meseriei) într'un buchet de flori (cum o fi apărut pe peron nici acum după 10 ore nu pot să știu) și însfârșit alege o floare exact din mijlocul buchetului. (Cât s'o fi gândit la mijlocașul centru !), pe care și-o pune la butonieră.

Domnul Tillea l-a luat părinteşte (scuzați expresia) pe Bindea de umăr și așteaptă.

Dar lucrurile astea se pot vedea clar și în fotografia noastră.

BOGDAN SE INTOARCE „ACASĂ"

Mai sunt doar două minute. Jucătorii s'au urcat în vagon și au apărut acum la ferestre.

Oficialii se îmbrățișează. Cu destulă sinceritate.

Domnul Luchide se apleacă de-asupra domnului Stoicaru și eu care îl văd din spate am impresia că-și înnoadă șireturile dela pantofi.

Febra plecării a ajuns la maximum. Numai Bogdan a rămas calm și parcă absent din larma peronului.

— „Uite la Bogdan ce liniștit e ! exclamă cineva impresionat de nepăsarea oboreanului. Nici unul nu-i ca el.

— „Desigur, răspunde domnul Popa, ceilalți pleacă, Bogdan se 'ntoarce acasă".

O ULTIMĂ RECOMANDARE

S'a făcut puțină liniște.

Domnul Davilla dă câteva recomandații jucătorilor.

— „Băeți să jucați frumos, cu inimă și elegant.

— „Dar să nu uitați că adversarul pierde mai ușor în nouă oameni,... se face auzită o voce anonimă. Gurile rele susțin că a fost Wetzer II...".

Trenul a pornit încet. Jucătorii sunt la fereastră și răsună „Trăiască România.

Fâlfâe batiste.

Plecările au totdeauna ceva trist în ele.

n. gs.

In Iunie

Venus va juca în nocturnă cu Victoria și C.A.O.

respectându-și astfel două vechi obligații

Nu se poate spune că în acest an gruparea din splaiul Independenței, n'a fost urmărită de neșansă.

Un match pierdut din cauza unui punct primit din întâmplare.

Ne referim la întâlnirea cu Ripensia.

Apoi eșecul cu totul neașteptat dela Cluj din fața Universității și Venus a fost scos din cursa campionatului.

In Cupa României deasemenea foștii campioni au avut nenorocul ca în semifinală să „cadă" peste un Rapid în cea mai mare formă și deci să fie eliminat.

După matchul de astăzi cu Preston North End, echipa ar urma să-și înceteze activitatea din acest sezon.

Unul dintre conducătorii Venusului, ne-a declarat însă, că formațiunea nu va trece la odihnă în nici un caz înainte de 15-20 Iunie.

Până la această dată, foștii campioni își vor îndeplini obligațiile pe care le au față de C. A. O. și Victoria.

După cum se știe, ambele grupări au dat dezlegare câte unui jucător (Bodola și Straja) pentru Venus, primind în schimb asigurarea că vor juca în București.

Conducerea clubului din splaiu va organiza cele două matchuri în cursul lunei Iunie în „nocturne", până atunci, echipa foștilor campioni continuând să se antreneze în mod regulat.

Dela comisiunea districtuală de arbitri București

Comisiunea districtuală de arbitri București aduce la cunoștința tuturor arbitrilor ce aparțin acestui district următoarele :

1. Pentru închiderea sezonului de primăvară, se face cunoscut că Sâmbătă 4 Iunie a. c., orele 21, va avea loc o masă colegială la care sunt rugați a lua parte toți arbitri aparținând districtului București.

Inscrierile se primesc în ziua de Miercuri 1 Iunie a. c., la sediul districtului de football, str. Regală No. 12, între orele 20-22.

2. Miercuri 1 Iunie a. c., orele 21, urmând a se da proba scrisă pentru examenele de avansare, se convoacă la sediul districtului de football București, str. Regală No. 12, următorii candidați :

Dela districtuali de ligă : Guțescu Alexandru, Tănăsescu Atanase, Trandabur D-tru, Bauer Constantin și maior Georgescu Constantin.

Dela practicanți la districtuali : Dumitrescu Traian, Stănescu Alexandru, Pascu Onel, Buruc Nicolae, Neguț Ioan, Abazian Harutin și Andronescu Ioan.

3. Se atrage *în mod special* atențiunea d-lod arbitri din districtul București că la defilarea ce se va face de Ziua Sporturilor, sunt obligați de a lua parte absolut toți arbitri, cunoscând că se va defila *în costumul reglementar:* cămașe albă cu mânecă scurtă și equisson, quiloți negri și ciorapi negri cu bandă albă, precum și ghete negre de football.

Campionatul Cehoslovaciei a luat sfârșit

Praga 28.—Ultimul match al campionatului cehoslovac 1937/38, care s'a desfășurat la Pilsen între echipele Sk. Plzen și Viktoria Zizkov, a revenit gazdelor cu 5:1 (3:1).

Scorul a fost deschis prin Kamenik, dar Polacek a egalat și apoi Moravec și Hajek (din 11 m.) au mărit avantajul gazdelor la 3:1.

După pauză, Kaiser a mai marcat două goaluri.

CLASAMENTUL DEFINITIV

Sparta	**22**	**17**	**2**	**3**	**66:34=36**
Slavia	**22**	**14**	**1**	**7**	**72:23=29**
Zidenice	**22**	**11**	**4**	**7**	**46:27=26**
Kladno	**22**	**11**	**2**	**9**	**38:37=24**
B-slava	**22**	**10**	**1**	**11**	**46:53=21**
Nachod	**22**	**9**	**3**	**10**	**37:53=21**
V. Zizkov	**22**	**9**	**2**	**11**	**36:42=20**
S. K. Plzen	**22**	**8**	**4**	**10**	**47:51=20**
Sl. Ostrava	**22**	**8**	**2**	**12**	**43:52=18**
Prostejov	**22**	**5**	**6**	**11**	**39:65=16**
Viktoria P.	**22**	**4**	**6**	**12**	**33:51=14**

Deci în Cupa Europei Centrale, Cehoslovacia va fi reprezentată de echipele: 1. Sparta; 2. Slavia; 3. Zidenice; 4. Kladno.

Prostejov și Viktoria Pilsen au fost retrogradate în liga II-a.

DERBY 1938

386.300 lei — 2400 metri (P.D.)

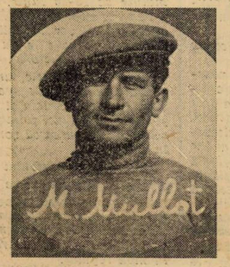

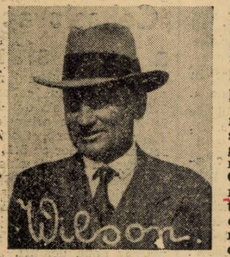

Reuniunea Derbyului...

Întâlnirea chemată să desemneze pe cel mai bun cal de trei-ani, să încoroneze pe șeful suprem al generației, să înscrie în palmaresul probei numele proprietarului câștigător.

Către acest rezultat converg toate eforturile celor îndrăgostiți de calul de pur sânge, dela proprietar și crescător până la ultimul garcon d'écurie.

In noianul anilor proba de căpetenie a meetingului de primăvară a fost punctul de atracție al tuturora, specialiști și neofiți iar câmpul de curse rendez-vous-ul elegantelor noastre.

Pentru dobândirea panglicei albastre — „the blue ribbon" cum îi spun englezii — preparativele sunt făcute cu toată atenția și toată migala. Ele se cer perfecte în această zi de consacrare definitivă a calului, antrenorului și jockey-ului.

Iată de ce după amiaza zilei de Derby este gustată cu nesaț de toată lumea.

Astăzi Jockey-Clubul organizează pentru a 59-a oară Derby-ul român.

Alergat prima oară în 1875, Derbyul a fost întrerupt de două războaie, cel din 1877-78 și cel din 1917-18, iar alocațiile mărindu-se dela an la an au atins maximum în 1932 ajungând la 508.000 lei. Epoca de criză a anilor următori a determinat o bruscă scădere a alocației la 200.000 lei.

Cea de anul acesta, 386.300 lei, întărește convingerea că alergările de la noi au intrat în făgașul normalului.

Meritele sunt ale conducătorilor primei noastre societăți de pur sânge, în fruntea căreia veghează d. Barbu Catargi, neobositul vice-președinte al Comitetului Alergărilor. Acest Comitet nu s'a lăsat învins de acerbicia vremurilor și perseverând a luptat cu toată energia pentru redresarea alergărilor de galop.

Satisfacția acestor eforturi o vor avea mâine când cochetul câmp dela Băneasa va fi o mare de capete.

In ceeace privește clasica probă nu ar fi prea multe de spus. Consultând lista partanților probabili un nume se detașează, OȘTEAN.

Armăsarul din Satrap a trecut cu succes toate examenele la care a fost supus învingând pe Dornic, Hazliu, Răsfățat, Stop, Corsar și Brânceni, adică toți adversarii săi de astăzi. Bazați pe aceste performanțe nu putem decât să indicăm drept câștigător al probei pe pensionarul lui Gabens, Un singur punct de întrebare este distanța cursei și în special parcursul atât de greu al pistei de Derby cu nesfârșita-i linie dreaptă. Credem totuși că Oștean va reuși să înfrângă și acest ultim obstacol care-i stă în cale. Li îi va servi de „trainer". Este tot ceeace s'ar cere acestui cal în cazul când va lua startul. In momentul când scrim aceste rânduri participarea lui Stop nu este încă definitiv fixată. S'ar părea că armăsarul Hergheliei Cislău va opta pentru premiul de Mai. Dacă totuși va lua startul — și nu ne-ar mira — rămâne, prin victoria-i din premiul S. N. I. C. un concurent periculos. Adversarul cel mai de temut este însă tot Răsfățat a cărui cursă din Bienal — la 15 Mai — a fost revelatorie. De altfel purtătorul culorilor regale este bine susținut de colegii săi de grajd, Dornic și poate Corsar.

Primul a fost însă net învins de Oștean în premiul Marghiloman și Prince d'Orange II ambele pe 1600 metri. Va fi calul de trenă. Hazliu este calul cu șansa a treia. Va trebui să se mulțumească cu locul trei sau — în cel mai rău caz — patru. Brânceni este barat prin linie directă de Oștean și Dornic. Nu ar trebui să fie la sosire. Iar Necaz va lua parte în alergare numai

D. B. CATARGI
Vice-președinte al Jockey-Clubului

pentru a face ca să fluture pe pistă în marea probă culorile proprietarului său.

Caii d-lui Negropontes nu sunt partanți. Chiar dacă această formație va trimete totuși un reprezentant la start nu-l vedem cu o șansă regulată.

In concluzie reținem pe Oștean, Răsfățat și Hazliu între cari credem — atât cât se poate crede la curse — că se va petrece lupta finală și instalând favorit al nostru pe primul, indicăm :

OȘTEAN, Răsfățat, Hazliu.

Programul zilei de Derby a avut în toți anii un pandant pentru cai vârstnici, premiul de Mai. Cel din anul acesta este poate cel mai interesant din ultimii ani. Naplom și Șerban, Buburel și Brancas, Stop și Madrigal... iată nume cari spun îndeajuns pentru a mai fi nevoie să subliniem importanța probei. Lipsea Carthago pentru ca buchetul să fi fost complet.

Această probă — care prin regularitatea cu care este programată în ziua Derby-ului a devenit semi-clasică — poate fi sortită ca o verificare a vârstnicilor, și câtorva trei ani, în vederea probei menite să desemneze campionul turfului Jockey-Clubul.

Pr. de Mai are în acest an pentru vârstnici aceiași semnificație avută de Premiul Al. Marghiloman pentru trei ani.

După disputarea acestei probe vom cunoaște campionul cailor vârstnici ce activează pe hipodromurile noastre și totodată pe cel mai autorizat în lupta pentru supremația turfului cu trei ani.

*

Restul curselor sunt la înălțimea acestor două alergări importante. Handicapuri cu partanți numeroși și două încercări pentru doi-ani noștri din care premiul Speranțelor aduce la start mânji de prima clasă. Aplaudăm înțelegerea cu care proprietarii noștri au dat ajutorul necesar Jockey-Clubului, căruia îi prevedem un succes neegalat în anul acesta și pe care-l voim — în speranța că vremea va fi favorabilă — mai răsunător ca oricând.

In pagina 8-a : Programul alergărilor de astăzi și rezultatul celor de ieri.

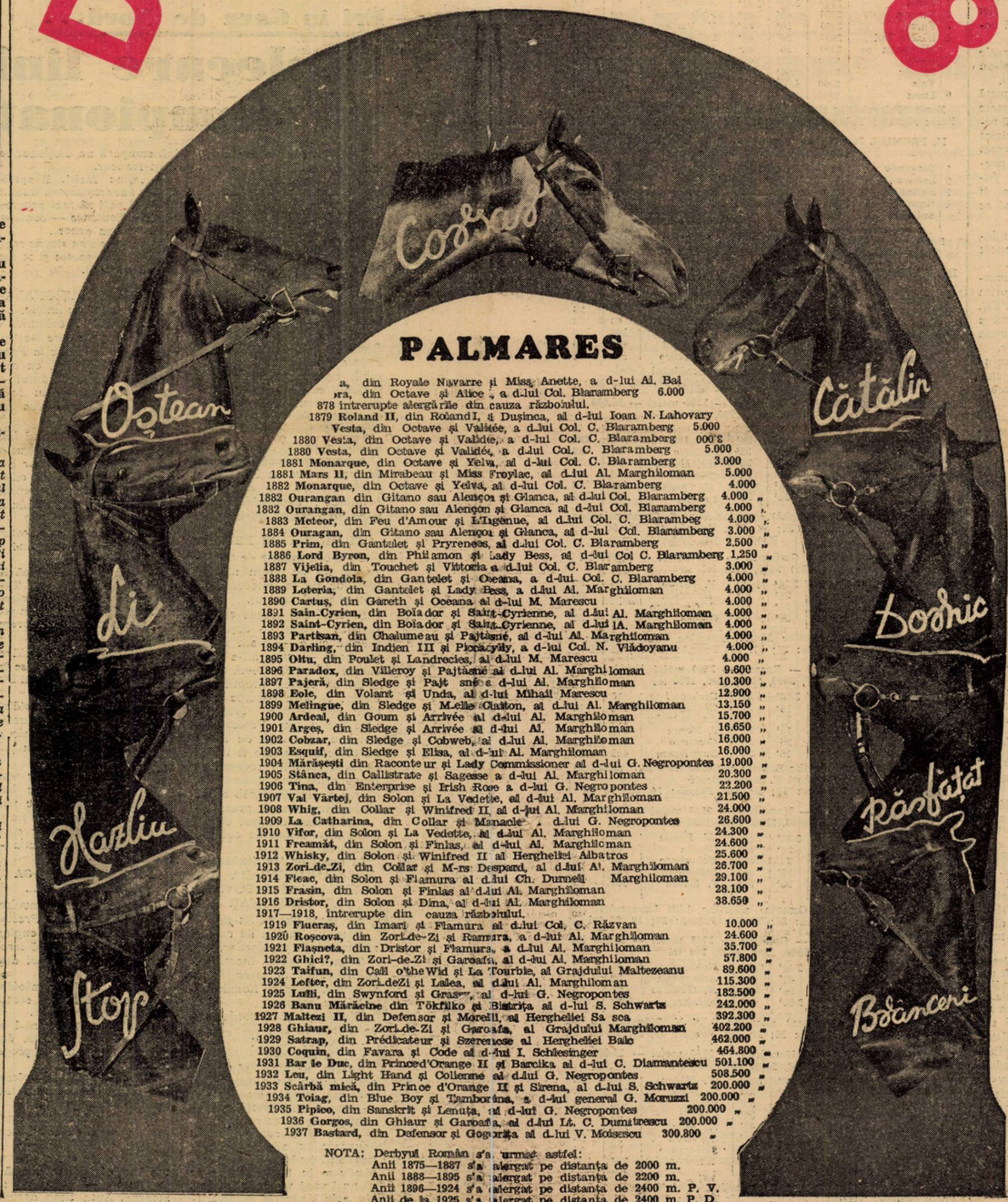

PALMARES

	a, din Royale Navarre și Miss Anette, a d-lui Al. Bal	
	ra, din Octave și Alice , a d-lui Col. Blaramberg	6.000
	878 intrerupte alergările din cauza războiului.	
1879	Roland II, din Roland I, a Dușinca, al d-lui Ioan N. Lahovary	
	Vesta, din Octave și Valide, a d-lui Col. C. Blaramberg	5.000
1880	Vesta, din Octave și Valide, a d-lui Col. C. Blaramberg	000'6
1880	Vesta, din Octave și Validée, a d-lui Col. C. Blaramberg	5.000
1881	Monarque, din Octave și Yelva, al d-lui Col. C. Blaramberg	3.000
1881	Mars II, din Mirabeau și Miss Froylac, al d-lui Al. Marghiloman	5.000
1882	Monarque, din Octave și Yelva, al d-lui Col. C. Blaramberg	4.000
1882	Ourangan din Gitano sau Alençon și Glanca, al d-lui Col. Blaramberg	4.000 „
1882	Ourangan, din Gitano sau Alençon și Glanca, al d-lui Col. Blaramberg	4.000
1883	Meteor, din Feu d'Amour și L'Ingenue, al d-lui Col. C. Blaramberg	4.000
1884	Ouragan, din Gitano sau Alençon și Glanca, al d-lui Col. Blaramberg	3.000
1885	Prim, din Gantelet și Pyrenees, al d-lui Col. C. Blaramberg	2.500
1886	Lord Byron, din Philamon și Lady Bess, al d-lui Col C. Blaramberg	1.250
1887	Vijelia, din Touchet și Victoria a d-lui Col. C. Blaramberg	3.000
1888	La Gondola, din Gantelet și Oceana, a d-lui. Col. C. Blaramberg	4.000
1889	Loteria, din Gantelet și Lady Bess, a d-lui Al. Marghiloman	4.000
1890	Cartus, din Ganeth și Oceana al d-lui M. Marescu	4.000
1891	Saint-Cyrien, din Boiador și Saint-Cyrienne, al d-lui Al. Marghiloman	4.000
1892	Saint-Cyrien, din Boiador și Saint-Cyrienne, al d-lui A. Marghiloman	4.000
1893	Partisan, din Chalumeau și Pajtășnă, al d-lui Al. Marghiloman	4.000
1894	Darling, din Indien III și Picpacyily, a d-lui Col. N. Vlădoyanu	4.000
1895	Oltu, din Poulet și Landrecies, al d-lui M. Marescu	4.000
1896	Paradox, din Villeroy și Pajtășnă al d-lui Al. Marghiloman	9.600
1897	Pajeră, din Sledge și Pajt snă a d-lui Al. Marghiloman	10.300
1898	Eole, din Volant și Unda, al d-lui Mihail Marescu	12.900
1899	Melingue, din Sledge și Melle Clalton, al d-lui Al. Marghiloman	13.150
1900	Ardeal, din Goum și Arrivée al d-lui Al. Marghiloman	15.700
1901	Argeș, din Sledge și Arrivée al d-lui Al. Marghiloman	16.650
1902	Cobzar, din Sledge și Cobweb, al d-lui Al. Marghiloman	16.000
1903	Esquif, din Sledge și Elisa, al d-lui Al. Marghiloman	16.000
1904	Mărășești din Raconteur și Lady Commissioner al d-lui G. Negropontes	19.000
1905	Stânca, din Callistrate și Sagesse a d-lui Al. Marghiloman	20.300
1906	Tina, din Enterprise și Irish Rose a d-lui G. Negropontes	22.200
1907	Val Vârtej, din Solon și La Vedette, al d-lui Al. Marghiloman	21.500
1908	Whig, din Collar și Winifred II, al d-lui Al. Marghiloman	24.000
1909	La Catharina, din Collar și Manacle , d-lui G. Negropontes	26.600
1910	Vifor, din Solon și La Vedette, al d-lui Al. Marghiloman	24.300
1911	Freamăt, din Solon și Finlas, al d-lui Al. Marghiloman	24.600
1912	Whisky, din Solon și Winifred II al Hergheliei Albatros	25.600
1913	Zori-de-Zi, din Collar și M-re Despard, al d-lui Al. Marghiloman	26.700
1914	Fleac, din Solon și Flamura al d-lui Ch. Durnell Marghiloman	29.100
1915	Frasin, din Solon și Finlas al d-lui Al. Marghiloman	28.100
1916	Dristor, din Solon și Dina, al d-lui Al. Marghiloman	38.650
1917—1918,	intrerupte din cauza războiului.	
1919	Flueraș, din Imari și Flamura al d-lui Col. C. Răzvan	10.000
1920	Roșcova, din Zori-de-Zi și Ramura, a d-lui Al. Marghiloman	24.600
1921	Flasneta, din Dristor și Flamura, a d-lui Al. Marghiloman	35.700
1922	Ghici?, din Zori-de-Zi și Garoafa, al d-lui Al. Marghiloman	57.800
1923	Taifun, din Cali o'the Wid și La Tourbie, al Grajdului Maltezeanu	89.600
1924	Lefter, din Zori-de-Zi și Lalea, al d-lui Al. Marghiloman	115.300
1925	Lulli, din Swynford și Graser, al d-lui G. Negropontes	182.500
1926	Banu Mărăcine din Tökfülkö și Bistrița al d-lui S. Schwartz	242.000
1927	Maltezi II, din Defensor și Morelli, al Hergheliei Sasca	392.300
1928	Ghiaur, din Zori-de-Zi și Garoafa, al Grajdului Marghiloman	402.200
1929	Satrap, din Prédicateur și Szerencse al Hergheliei Balc	462.000
1930	Coquin, din Favara și Code al d-lui I. Schlesinger	464.800
1931	Bar le Duc, din Prince d'Orange II și Barcilca al d-lui C. Diamantescu	501.100
1932	Leu, din Light Hand și Collenne al d-lui G. Negropontes	508.500
1933	Scărbă mică, din Prince d'Orange II și Sirena, al d-lui S. Schwartz	200.000
1934	Toiag, din Blue Boy și Tamborina, a d-lui general G. Morozzi	200.000
1935	Pipico, din Sanskrit și Lenuța, al d-lui G. Negropontes	200.000
1936	Gorgos, din Ghiaur și Garoafa, al d-lui Lt. C. Dumitrescu	200.000
1937	Bastard, din Defensor și Gogoriță al d-lui V. Moisescu	300.800

NOTA: Derbyul Român s'a urmat astfel:
Anii 1875—1887 s'a alergat pe distanța de 2000 m.
Anii 1888—1895 s'a alergat pe distanța de 2200 m.
Anii 1896—1924 s'a alergat pe distanța de 2400 m. P. V.
Anii de la 1925 s'a alergat pe distanța de 2400 m. P. D.

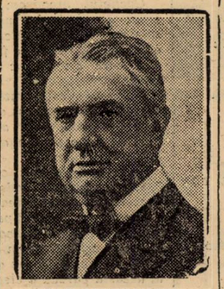

D. C. ARGETOIANU
Vice-președinte al Jockey-Clubului

1. Premiul Goarna. Handicapul de vânzare al zilei va întruni probabil zece partanți la start. Furtuna s'a întâlnit cu Nelson la 8 Mai la Floreasca, — când iapa a dispus de pensionarul d-lui Leon Grigorescu. Cărăbuș este partant îndoelnic. Ultima-i cursă care a corespuns cu o victorie l-a arătat în formă. A învins pe Licurici dela care primea ½ kg. iar astăzi dă acestuia 4 kg. Avantajul este deci pentru ultimul care însă este barat de Natașa căreia trebuie să-i dea 3½ kg. Rastel prin linia lui Cărăbuș are o frumoasă șansă deși poartă o greutate cam mare. Este și el însă barat de Elada care s'a găsit înaintea lui la 14 Mai când primea 4 kg. dela acesta. Astăzi se găsesc la 5 kg. Vom reține deci pe Natașa, Licurici și Elada. Intre ei vom prefera calul mai bine încălecat și de aceia instalăm favorită pe Natașa. Indicăm : **NATAȘA, Elada,** Licurici.

2. Premiul Lovely. Herghelia Cislău, aliniază doi cai cu veleități egale de a-și adjudeca victoria. Pe distanța cursei s'au întâlnit direct Corvin, Vișina și Giovani. Iapa tânără s'a găsit înaintea armăsarilor la diferențe de greutate cu totul altele decât cele de astăzi. In special față de Korvin dela care primea 6½ kg. și care-i dă azi numai 2½ kg. Tini poartă o greutate convenabilă și — abstracție făcând de ultima-i alergare — a concurat mulțumitor în compania unor cai de talia lui Brânceni, Hazliu și Princier. S'a întâlnit la 21 Aprilie cu Drapel care a învins-o de două lungimi. Ii dădea însă ½ kg. iar acum primește 4 kg. Aluna s'a plimbat prin funduri de plutoane. Nu credem ca astăzi să schimbe brusc forma arătată Ciurlan are o cursă bună după Mayar și atât. Vom selecționa pe reprezentanții hergheliei Cislău, Tini și Vișina.

Indicăm : **VIȘINA, Tini,** Korvin.

Premiul Mugurilor. Dintre caii cari debutează se vorbește bine de Sulița și Ciocârlan. In ceeace privește însă pe cei cari au alergat până acum Nae este cel care are pretențiunile cele mai justificate. A sfârșit la numai un cap de Tarzan Cocotte s'a apărat și ea convenabil în alergarea câștigată de Conița II. Este favorita noastră pentru plasă. Mai reținem și pe Realist. Indicăm **NAE, Cocotte,** Realist.

4. Derbyul român. După cum arată comentariul separat alergarea trebue să se petreacă între Oștean, Răsfățat și Hazliu, pe cari îi preferăm în această ordine. Indicăm **OȘTEAN,** Răsfățat, Hazliu.

Premiul de Mai. — Vom încerca să găsim câștigătorul prin eliminare. Naplom a învins pe Buburel pe 1800 metri, dându-i ½ kg., de 3½ lungimi și într'un stil care nu acordă drept de apel pensionarului d-lui Schwartz.

La rându-i Șerban a dispus de Buburel în două rânduri la ½ kg. — de un cap la 1 Mai și de 1½ lungime la 15 Mai când armăsarul d-lui Vidrighin dădea acestuia 3 kg., distanța cursei fiind de 2000 metri.

Madrigal are o bună cursă — deși învins — după Princier căruia îi dădea 10 kg. Cum însă Brancas este superior lui Princier și acesta se găsește la 8½ kg. de Madrigal, vom prefera pe pensionarul d-lui Schwartz lui Madrigal. Stop a fost învins de Brancas la 25 Aprilie de 1 lungime, primind 1 kg. De atunci însă fiul Stancei a făcut excelenta cursă din premiul S. N. I. C. și a cedat surprinzător în Bienal Menelik, oricât ar fi el cal de fier, nu-l socotim suficient de bun pentru acest lot de cai. Prin linia lui Buburel, Șerban ar avea un avantaj de 1—1½ kg. asupra lui Naplom și cum fiul lui Blue Boy s'a arătat în progres dela cursă la cursă încă un salt de valoare l-ar îndepărta și mai mult de fiul lui Naplopo care-i dă astăzi 1½ kg.

Codru are o situație foarte avantajoasă față de Șerban lângă care s'a găsit la 3 kgr. diferență în ziua de 15 Mai. Astăzi primind 6 kgr. este peste acesta.

Cum nu trebue uitat că Buburel a pierdut circa 15 lungimi în ziua când era învins de 4½ lungimi de Șerban și mai cu seamă că Naplom își făcea reintrarea printr'o victorie căreia îi lipsește pecetea unei neregularități, victorie obținută tot asupra lui Buburel, vom socoti drept învingător al alergărei pe Naplocu.

Intre Șerban, Codru și Brancas întrecerea se anunță splendidă.

Vom alege pe cel de al doilea. Indicăm. **NAPLOM, Codru,** Șerban.

6. Premiul Speranțelor. Victoria lui Tarzan din cursa de debut a fost obținută în condițiuni prea concludente pentru a-i putea prefera pe Smaranda sau Micșunea. Indicăm: **TARZAN,** Smaranda.

7. Premiul Nistru. Ni se par cu o șansă mai bună Onuța, Hop și eu, Flor Fina. Magnat a concurat cu cai de prima clasă și are o victorie asupra lui Princier, la 21 Aprilie. Onuța, câștigătoarea recentă, este penalizată astfel că-i vom prefera pe Magnat.

Intre Flor Fina și Hop și eu alegem pe cea dintâi. Indicăm: MAGNAT, Flor Fina, Hop și eu.

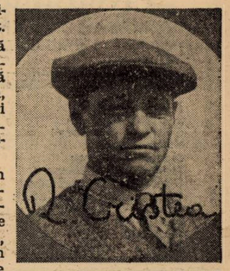

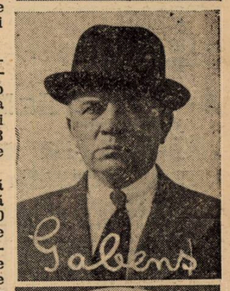

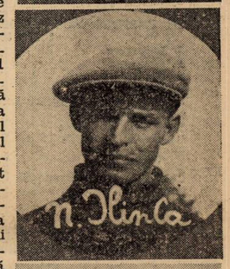

Programul alergărilor

BANEASA: Ziua XII-a Duminică 29 Mai 1938

— ALERGĂRILE INCEP LA ORA 15 —

I. PREMIUL GOARNA — H'cap Vânzare — 1500 metri (P. V.)
20000, 4000, 2000, 1000 lei

Herghelia Brânceni	Banu Olteniei	68	0
A Dumitraș	Răstel	60½	R. Cristea
R. Polizu-Micșunești	Jane	60	0
V. Novaci	Cărăbuș	57½	?
Marius Antonescu	Ștefania	56	0
Colonel Polizu-Micșunești	Elada	55½	Enescu
General V. Dombrowsky	Furtuna	55	J. Gill
Căpitan A. Constantinescu	Ghiauroaica	54½	0
Colonel G. Săvoiu	Licurici	53½	Mullot
Leon Grigorescu	Nelson	50½	Logofătu
G. Negropontes	Tini	50	0
D-na A. Gheorghe	Natașa	50	Cucu
Căpitan C. Paraschivescu	Orz	50	0
Căp. O. Vovu	Puișor	48	Iosza St.
B. Catargi	Elvira	47½	0
T. Câmpeanu	Jessica	46½	0
S. Schwartz	Spătar	42½	0
Maior V. Moisescu	Corina	41½	Crișan
T. Marinescu	Hoțoaica	40	Tănase

II. PREMIUL LOVELY — Welter Handicap — 1200 metri (L. D.)
25000, 5000, 2500, 1200 lei

Herghelia Cislău	M. en avant	80	0
Leon Grigorescu	Avanti	69½	0
Herghelia Cislău	Korvin	62	Direr
Herghelia Cislău	Drapel	59½	R. Cristea
Colonel Polizu-Micșunești	Elada	59½	J
Herghelia Scroviște	Vișina	59½	Ilinca
Leon Grigorescu	Giovani	58½	Vincent
G. Negropontes	Tini	55½	Cucu
Herghelia Scroviște	Bondar	54	0
Radu Polizu Micșunești	Aluna	52½	Huțuleag
Col. Dumitriu M.	Titirez	48½	0
Colonel Polizu-Micșunești	Ciurlan	45½	Logofătu
D-na Zoe Caribol	Yadjam	45	0

III. PREMIUL MUGURILOR (Alergare mixtă) — 900 m. (L.D.)
25000, 5000, 2500, 1200 lei

I. Dulberger	Etiquette	55½	0
A. Emanuel	Floretta	49½	0
D. Al. Ghica	Sulița	57½	Gill
Grajdul Romy	Realist	57	Balog
D. Grigorescu și Popescu-Letea	Zamfira	55½	R. Cristea
Căp. Al. Guliano	Balthoo	47½	Huțuleag
Herghelia Scroviște	Lira	53½	Ilinca
Herghelia Scroviște	Pricina	57½	Mullot
G. Negropontes	Bock	59	Ianctzo
G. Negropontes	Cocotte	57½	Cucu
Colonel Polizu-Micșunești	Ciocârlan	55	Vincent
Col. Em. Săvoiu	Mazepa	59	Tănase
S. Schwartz	Golanca	57½	0
Colonel M. Slomnescu	Nae	59	Horvath

IV. DERBY ROMÂN — 2400 metri (P. D.)
299300, 50000, 25000, 12000 lei

Herghelia Brânceni	Brânceni	58	Cucu
Căpitan O. Georgescu-Saidac	Răzor	58	0
Colonel M. Slomnescu	Necaz	58	Horvath
Herghelia Cărăpciu	Getta	56½	0
Herghelia Cislău	Stop	58	0
Herghelia Scroviște	Cătălin	58	Mullot
Herghelia Scroviște	Corsar	58	Gill
Herghelia Scroviște	Dornic	58	Ilinca
Herghelia Scroviște	Magnat	58	0
Herghelia Scroviște	Răsfățat	58	Garner
G. Negropontes	Don Alberto	58	0
G. Negropontes	Don Basil	58	0
G. Negropontes	Obor	58	0
C. Patac	Hazliu	58	Vincent
R. Polizu-Micșunești	Oștean	58	R. Cristea
R. Polizu-Micșunești	Li	58	Huțuleag
Locot.col. Tr. Romano	Băbuca	56½	0
I. Vlădoianu	Frunză	56½	0

V. PREMIUL DE MAI — 2100 metri (P.D.)
80000, 16000, 8000, 4000 lei

Herg. Cislău	Stop	49	Iosza
Herghelia Scroviște	Naplom	62	Ilinca
Herghelia Scroviște	Codru	54½	Mullot
Herghelia Scroviște	Madrigal	57	Gill
Căpitan G. Maxim	Menelik	55½	Garner
Col. G. Săvoiu	Luța	54	0
S. Schwartz	Buburel	58½	Vincent
S. Schwartz	Brancas	48½	Cucu
I. Vidrighin	Șerban	60½	R. Cristea

VI. PREMIUL SPERANȚELOR — 900 metri (L. D.)
40000, 8000, 4000, 2000 lei

Grigorescu și Popescu-Letea	Smaranda	52½	Garner
Herghelia Scroviște	Pricina	50	0
D-na Zoe I. Lungu	Tarzan	54	Vincent
G. Negropontes	Cocotte	50	0
S. Schwartz	Micșunea	52½	Cucu
Colonel M. Slomnescu	Nae	51½	0

VII. PREMIUL NISTRU — Handicap — 1700 metri (P. N.)
35000, 7000, 3500, 1700 lei

Herghelia Scroviște	Danciu	64	0
R. Ganea	Rubin	62½	?
Grajd. Romy	Parabola	62½	Gill
Col. G. Săvoiu	Luța	61½	Horvath
J. Karmitz	Hop și eu	59	Garner
S. Schwartz	Onuța	57	Vincent
G. Negropontes	Geza	55	0
Herghelia Scroviște	Farmec	54½	0
Maior C. Aslan	Boccacio	53½	0
Herghelia Scroviște	Magnat	52	Mullot
Ch. Nirescher	Pok	52	Huțuleag
A. și E. Rieber	Sukoro	51½	0
Doamna A. Gill	Cin'te ține	51	Iosza
G. Negropontes	Obor	50½	Cucu
Căpitan Constantinescu	Ghiauroaica	45½	Logofătu
D. Mironescu	Flor Fina	45½	Crișan
S. Schwartz	Caiafa	44½	0
General G. Moruzi	Hoața	43½	0
Căpitan C. Paraschivescu	Orz	41	0
St. Ștefănescu	Meșteru Manu	40½	?
Em. Em. Săvoiu	Costinel	40	Tănase

Eri la Băneasa - Trap

Joppa Hannover a câștigat Premiul Eleganței

Reuniunea eleganței disputată eri după amiază pe hipodromul Băneasa-Trap, și-a justificat întocmai numele.

Cochetul hipodrom de la șosea a primit în incintele sale un public sărbătoresc și o adevărată risipă de frumusețe care s'a distins de la timp, la spectatoare.

Eleganța desfășurată, mediul select și întreaga atmosferă a hipodromului au dat zilei de eri o pronunțată coloratură occidentală.

In pauzele dintre cursele 5, 6, și 7 casele de mode și-au prezentat ultimele creații.

Pe o estradă așezată pe pistă au fost prezentate toaletele „dernier cri". Credem că nimeni dintre cei ce au asistat la această paradă a eleganței n'a reușit să marcheze o preferință deoarece ochii fugeau de aici, acolo și ar fi fost o mare nedreptate să se oprească într'un loc.

Acestei frumuseți mondene i-a corespuns și un sport de cea mai bună calitate.

Din rândul celor 9 învingători s'a detașat în prim rând JOPPA HANNOVER. Excelenta iapă americană a făcut odată în plus dovada marei clase pe care o are.

Mai puțin calitatea învinșilor și mai mult stilul victoriei de eri au arătat că această iapă este înzestrată cu calități excepționale. Recoltând o victorie de o mare ușurință, Joppa Hannover a marcat valoarea de 1.27.8.

O altă performanță care iese din comun este aceia stabilită de Haron. Campionul cailor români a arătat o certă revenire la farma care îl instalase drept cel mai valoros cal al turfului în alergări pe parcursuri medii.

De mult timp fiul lui H. P. n'a mai impresionat așa cum a făcut-o eri. Deși a recoltat o victorie suficient de comodă, pensionarul lui Andreyevsky — care eri a condus la victorie doi câștigători — a trotat kilometrul pe 1.23.9.

IUBITA, câștigătoarea premiului Minho, a promovat prin această victorie definitiv în rândul vedetelor generației ei.

Tot în marginea acestui premiu este de semnalat comportarea excepțională a lui GHID.

Deși oprit pe ultimele două sute de metri, Ghid a trotat în 1.30.1.

REZULTATUL TECHNIC

— Ziua IV-a — Sâmbătă 28 Mai 1938 —

I. PREMIUL MELEAG — Grupa A. — 2200 metri — 9.500 lei
(15,38) 7000, 1400, 700, 400 lei

1	Zenit	2200	3.43⁶	1.41⁶	Andreyevsky	14	14
2	Sorana	2200	44⁶	42¹	Podoleacov	76	109
3	Furor	2200	50⁴	44⁷	V. Vârlan	63	54
4	Diadia Lul	2200	50⁵	44⁸	Dobrescu	1216	1059
	Mârțoaga	2200	55	46⁸	Rădulescu	1200	2125
	Desiș	2200	57¹	47⁸	Ghinea	585	2125
	Flăcău	2200	59⁴	48⁸	Crainic	618	2125
	Tais	2200	4.00⁶	49⁴	Zabelin	338	708
d	Lunu	2200	opr.	—	Crotenco	46	39

Zenit (Folgerichtig și Zorica) aparține d-lui S. Cononenco
Pariu Mutual: Tribună: 14; 10, 10, 10; Peluză: 14, 11, 16, 12 lei

II. PREMIUL MUREȘ — Condiție — 2100 metri — 14.500 lei
(16,06) 10000, 2500, 1200, 800 lei

1	Sorvaneț	2180	3.25²	1.34¹	Borisiac	14	15
2	Sonora	2240	26¹	32	Zabelin	62	56
3	Sultan II	2140	26⁷	36⁶	Gaidaev	52	44
4	Busuioc	2200	31⁸	36	Ghinea	49	56
	Sultana	2160	39⁵	41⁶	Moldoveanu	62	56

Sorvaneț (Texas și Sora) aparține d-lui D. S. Dumitrescu
Pariu Mutual: Tribună: 14; 17, 20; Peluză: 15; 14, 29 lei

III. PREMIUL GAYTON — Condiție — 1700 metri — 18.000 lei
(16,33) 12000, 3500, 1500, 1000 lei

1	Haron	1780	2 29⁴	1.23⁶	Andreyevsky	22	20
2	Wodka	1720	31¹	27⁵	Cerkasoff	20	23
3	Amsel	1740	32¹	27⁴	Borisiac	60	52
4	Torent	1720	33	29	Crainic	148	135
	Peceora	1720	34²	29⁷	Grunwald	402	369
	Ieroșca II	1740	39¹	31⁴	Slobozenco	179	281

Haron (H. P. și Hananerl) aparține Grajdului Cemi
Pariu Mutual: Tribună: 22; 11, 10; Peluză: 20; 13, 16 lei

IV. PREMIUL BEGONIA — Handicap — 1700 metri — 16.000 lei
(16,59) 11000, 3000, 1200, 800 lei

1	Ciclon	1700	2.36⁵	1.32²	D. Dobrescu	52	45
2	Peter Worthy	1700	38³	33¹	Drăgotescu	253	255
3	Voința	1720	38⁵	32²	Gaidaev	27	33
4	Giuditta	1780	39²	29⁴	Tr. Marcu	40	35
	Du-te	1740	39⁴	31⁶	Crotenco	44	40
	Naverno	1780	41²	30⁶	N. Terehov	154	128
d	Pock	1760	38²	29⁹	Crainic	82	184

Ciclon (Civil sau Liska și Csitt) aparține d-lui G. Constantinescu
Pariu Mutual: Tribună: 52; 32, 111; Peluză: 45; 27, 56 lei

V. PR. NARQUOIS II — Grupa E. — 2200 metri — 13.000 lei
(17,25) 9000, 2300 lei

1	Benitto H. P.	2200	3.24²	1.32⁸	V. Vârlan	39	32
2	Domnica	2200	34⁵	37⁶	Dobrescu	36	36
d	Lăcrămioara	2200	24⁹	33¹	I. Crotenco	26	27
d	King Worthy	2200	28³	34⁷	Ghinea	29	31

Benito H. P. (H. P. și Bien Aimée) aparține d-lui C. Datcu
Pariu Mutual: Tribună: 39; 17, 16; Peluză: 32; 14, 16 lei

VI. PR. ELEGANȚEI — Record — 2200 metri 40.000 lei
(18,01) 25000, 8000, 4000, 2000, 1000 lei

1	Joppa Hanov	2240	3.16⁶	1.27⁶	Cerkasoff	10	10
2	Pai	2240	16⁶	27⁹	Ghinea	106	148
3	Havana	2220	17²	28⁶	Andreyevsky	90	88
4	Blondella	2240	18⁴	28⁶	T. Marcu	370	373
5	Pacahantos	2200	25	33²	Crotenco	362	299
d	Talaz	2220	18⁵	29⁵	Dumitrescu	453	747

Joppa Hannover (Peter the Brewer și Sister Bertha) aparține Contesei E. Benkendorff
Pariu Mutual: Tribună: 10; 10, 10; Peluză: 10, 12, 16 lei

VII. PREMIUL BOHUN — Handicap — 2200 metri — 18.000 lei
(18,28) 12000, 3500, 1500, 1000 lei

1	Casatca	2280	3 30⁵	1.32³	M. Pavlic	26	26
2	Jarvis	2340	31⁶	30⁵	Ghinea	99	64
3	Legionar	2240	32	34⁶	Slobozenco	26	24
4	Zgomot	2200	32¹	36⁴	Dobrescu	33	49
	Mura II	2220	33⁵	36²	T. Marcu	109	83

Casatca (Bandi și Cometa) aparține d-lui Ianușevici
Pariu Mutual: Tribună: 26; 24, 45; Peluză: 26; 19, 25 lei

VIII. PREMIUL MINHO — Condiție — 1700 metri — 13.000 lei
(18,52) 9000, 2300, 1000, 700 lei

1	Iubita	1720	2 40⁶	1.33⁵	Slobozenco	12	12
2	Ghid	1800	42³	30¹	Andreyewsky	32	37
3	Ostaș	1740	55⁶	41	N. Gaidaev	74	73
4	Lin	1700	3.08⁵	50⁹	Rădulescu	1003	660

Iubita (Bandi și Yasca) aparține d-lui N. Stănciulescu
Pariu Mutual: Tribună: 12; 10, 10; Peluză: 12, 11, 12 lei

IX. PREMIUL NEAMȚ — Handicap — 1700 metri — 13.000 lei
(19,17) 9000, 2300, 1000, 700 lei

1	Igen	1720	2.46⁶	1.36⁹	T. Marcu	90	62
2	Aventurier	1720	48⁵	38¹	T. Popa	190	222
3	Extra	1700	49⁵	39⁷	Pavlic	158	133
4	Izma	1760	53⁴	38⁵	Crainic	34	43
	Valona	1760	3.00⁸	42⁷	A. Bota	226	137
	Baron	1720	09⁸	50⁸	Dobrescu	27	25
d	Credința	1780	2.57⁸	39⁶	Slobozenco	32	40
d	Spic	1700	3.01⁴	46⁷	Komarnițky	206	333

Igen (Sixtus și Igen O) aparține d-lui V. Ivan
Pariu Mutual: Tribună: 90; 27, 34, 36; Peluză: 62; 27, 30, 23 lei

Informații

✱ Alergările de astăzi încep la ora 15 precis.

✱ Eventul va funcționa astăzi în alergările a 2-a cu a 3-a, adică premiile LOVELY și MUGURILOR și a 6-a cu a 7-a Premiile SPERANȚELOR și NISTRU.

✱ PARIUL ORDINEI ar urma să funcționeze astăzi la Băneasa în cursa DERBY-ULUI. O hotărâre definitivă se va lua de-abia mâine la ora 3 p.m.

● **DERBY-UL se va alerga între ora 17 și 17.10 și va fi radiodifuzat prin posturile Radio-București și Radio România.**

● **Cu miza inițială de lei 30.000, începe astăzi un nou pariu austriac. Cum este de scomptat o afluență imensă — explicabil, căci totdeauna Derby-ul face neîncăpător hipodromul — se poate pronostica acestui nou austriac, că va ajunge la 100.000 lei.**

● La PARIUL ORAȘ din strada Matei Millo nr. 2 se primesc pariuri martingale și simple.

MOTOCICLISM

Astăzi se desfășoară concursul de regularitate al grupărei A. R. M. A.

Cu acest prilej se va inaugura sezonul anului în curs

Sezonul motociclist al anului în curs va începe astăzi prin disputarea unui concurs de scurt kilometraj. Intârziată cu mai bine de o lună, inaugurarea de astăzi nu este prea făgăduitoare. Să sperăm însă că pe teren așteptările vor fi întrecute.

Greaua misiune a organizării primei curse a anului a revenit grupărei A. R. M. A., care va regisa o competițiune de regularitate, complectată cu o probă de îndemânare.

PROBA DE REGULARITATE

Parcursul probei de regularitate, e de 112 km. și poate fi făcut luând plecarea din București sau din Ploești, la libera alegere a concurentului.

Pentru cei cari vor lua plecarea din București, startul se dă pe soseaua Gh. Buzdugan (Jianu) cam din dreptul punctului „Bordei". De aci concurenții se vor îndrepta pe b-dul Mareșal Prezan spre Arcul de Triumf, de unde o vor lua pe șoseaua Kisseleff, până la Ploești, în care vor intra pe drumul normal, până la monumentul Eroilor de la Griviția, depe bulevard, pe care-l vor ocoli *fără să oprească* și se vor întoarce la București pe același drum până exact la linia pe care li s'a dat startul.

Pentru cei ce vor lua plecarea din Ploești, startul se va da la monumentul Eroilor dela Griviția. De aci concurenții vor merge până la Bănești (Prahova), exact până la mormântul lui Aurel Vlaicu, (unde se va afla primul cronometru de control). De acolo se vor întoarce spre București, în drum vor traversa Ploeștii pe drumul normal, iar la București li se va judeca sosirea în acelaș punct — de pe b-dul Buzdugan — dela care au plecat cei ce iau startul din București (la Arcul de Triumf, la stânga — cum vii dinspre Ploești).

PLECARILE

Plecările se dau începând dela orele 8 (opt) precis din minut în minut.

Concurentul se va prezenta la start cu motorul în mers și cu roata din față pe linia albă.

Plecarea se consideră în mod irevocabil luată în momentul semnalului starterului, neputându-se repeta sub nici un motiv.

Concurenții cari întârzie la start și nu se prezintă la cronometru în momentul când trebuiau să ia plecarea, pot pleca în cursă însă „timpul oficial" al plecării va fi considerat cel impus prin ordinea plecărilor, nu cel real.

SOSIRILE

Potoul va fi judecat pe linia de plecare din București și va fi trecut lansat.

Timpul limită pentru acoperirea totală a parcursului e de 3 (trei) ore.

Concurenții sosiți după trecerea acestui timp limită, nu vor fi clasați.

PROBA DE INDEMANARE

După sosirea ultimului concurent, sau după 180 minute, dela plecarea concurentului care a luat startul oficial la ora cea mai înaintată — indiferent din care oraș — va avea loc proba de îndemânare.

Traseul probei de îndemânare va fi parcurs de 2 (două) ori, de fiecare concurent clasat în proba de regularitate.

Concurenții vor parcurge traseul în ordinea numerilor de înscriere, de 2 (două) ori toți la rând, nu de 2 ori consecutiv fiecare.

CLASAMENTUL

a) Clasamentul general se va face adunând numărul de puncte realizat de concurent în proba de regularitate, cu numărul de puncte realizat în proba de îndemânare. Concurentul care va avea cel mai mare număr de puncte va fi declarat învingător.

b) După același criteriu urmează întreg clasamentul, atât cel general cât și cel pe clase si categorii.

c) Pentru ambele clasamente citate mai sus, în caz de egalitate de puncte, partajul se va face după următoarea ordine de preferință :

1. Concurentul cu cel mai mic număr de penalizări de timp, în proba de regularitate.

2. Concurentul cu mașina mai slabă (vezi al. „d").

3. Concurentul care a făcut performanța mai bună la proba de îndemânare.

CONCURENȚIII

Se contează pe participarea următorilor concurenți:

Ion Popa, A. J. S.
Dumitru Plinescu, N. S. U.
Nicolae Dumitrache, N. S. U. cu ataș.
Andrei Dinescu, N. S. U. cu ataș.
Willy Richter, Norton.
Dumitru Pasablega, O. K. Supreme.
Tănase Carnu, S.E.T.—Victoria.
Vasile Munteanu, S.E.T. — Victoria.
Dan Tatușescu, B. M. V.
Gheorghe Tomescu, Guzzi.
Nicolae Nicolici, Rudge.
Connerth, S. K. W.
Ion Craioveanu, Rudge.
Markert, D. K. V.
Lazăr Georgescu T. W. N.
Octav Frone, Ariel.
Boris Matvev, A. J. S.
Bucur Gâlcă, Sarolea.
Gr. Dumitru, Ariel.
V. Petrescu, D-Rad.
V. Dumitrescu, Guzzi.
D. Georgescu, Ariel cu ataș.

PREMIILE

Primului în clasamentul general, definitiv Cupa A.R.M.A. donată de d-na Tantzi Pfennings.

Lei 1500 I-ul în clasamentul general.
Lei 1000 II-lea.
Lei 500 III-lea.

PREMIILE FABRICILOR S.E.T.

Lei 1000 I-ul în clasamentul general.
Un lanț, II-lea.
O bujie, III-lea.

MEDALIILE A. R. M. A.

Aurite, gravate primilor din fiecare clasă, atât la motociclete „Sport" cât și la „turism".

Argintate, celor al doilea din fiecare clasă, cu condiția de a avea încă un clasat în urma lor.

De bronz, tuturor clasaților.

O sticlă de șampanie, premiu de consolare donat de d. C. Voluntaru ultimului clasat.

CINE VA CAȘTIGA

Condițiunile concursului echilibrează atât de bine șansele concurenților încât este foarte greu de prevăzut cine va câștiga.

Totuși credem că învingătorul probei va fi recrutat dintre: Ion Popa, Dan Tatușescu, Lazăr Georgescu, Octav Frone și Nicolae Nicolici.

Ciclistul Guerra și automobilistul Nuvolari vor deveni aviatori

Pe aeroportul Mighiaretto din apropierea orașului Mantova (Italia), au început zilele trecute cursurile practice ale școalei civile de pilotaj.

Faptul nu ar avea prea mare importanță dacă din rândul celor cari vor deveni aviatori nu ar face parte și doi sportivi de necontestată valoare.

Este vorba de ciclistul Learco Guerra, fost de mai multe ori campion al țărei sale, câștigător al „Turului Italiei", învingător în numeroase probe clasice și automobilistul Tazio Nuvolari, asupra isprăvilor căruia numai este nevoe să insistăm.

Guerra a și luat primele lecții, comportându-se admirabil încă dela cea dintâi dublă comandă.

Nuvolari însă, aflându-se actualmente în America, nu va începe cursurile de sbor decât pela jumătatea lunei Iunie.

INTĂRIȚI-VĂ ȘI MIGRENELE Dv. VOR INCETA

Exemplul D-nei A. LEROUX

De câtva timp, scrie D-na LEROUX, 43, rue Gustave, din Saint-Maur des Fossés, sufeream de dureri de cap îngrozitoare, nu mai aveam poftă de mâncare și slăbeam din zi în zi. Din toate remediile ce le-am încercat, singura Quintonine este aceia care mi-a folosit. Sunt acum la al treilea flacon și sănătatea mea se îmbunătățește din zi în zi.

Quintonine conține exact tot ceia ce trebue pentru a stimula pofta de mâncare, de a îmbogăți sângele, de a tonifia mușchii și nervii. Turnați conținutul flaconului într'un litru de vin de masă: de îndată obțineți un vin fortifiant delicios, suveran în toate cazurile de depresiune, oboseală, nervozitate, lipsă de poftă de mâncare, etc. Un păhărel înaintea fiecărei mese redă repede buna dispoziție, sănătate, și bucuria de a trăi.

QUINTONINE

PRODUS FRANCEZ. — LABORATOARELE HELIN

Dă înfățișare bună

LA FARMACII ȘI DROGUERII

Ciclism

Azi se aleargă „Cupa V. Canarache"

Gruparea ASPIM e favorită

Alergarea: Cupa V. Canarache.

Plecarea: ora 8,30, piața cimitirului Belu.

Sosirea: Giurgiu, către ora 10 și 30.

PARTICIPANȚII

8 echipe și-au anunțat participarea; șapte din București și una din orașul dunărean, care va găzdui sosirea cursei.

Iată lista echipelor:

ECHIPA „DUNAREA"

1. Gheorghe Cucu; 2. Dobre Bonteanu; 3. Alexandru Pipera.

ECHIPA A. C. S. A.

1. Schetz Victor; 2. Dinu Petre; 3. Dumitru N.; 4. Timariu Ion; 5. Maier Petre.

ECHIPA V. C. R.

1. Haniș Ion; 2. Chiriță Const.; 3. Ignatovici D.; 4. Engelbrechten W.; 5. Moketsch G.

ECHIPA METROPOLA

1. V. Teacă Pallade; 2. Petre Iordănescu; 3. Ion Stroescu.

ECHIPA A. S. P. I. M. „A"

1. Guzan Ion; 2. Craighero E.; 3. Ciorobea A.; 4. Teodoroiu Ilie; 5 Stoica Marin.

ECHIPA A. S. P. I. M. „B"

1. Pustai Ion; 2. Radu Gheorghe; 3. Steinhardt Iosif; 4. Florin Gh.

ECHIPA A. S. P. I. M. „C"

1. Creang Ion; 2. Bozgolid Niculae; 3. Albu Gh.

ECHIPA AQ. MARATHON

1. Georgescu Gr.; 2. Ionescu Gh.; 3. I. Găinaru; 4. Gh. Boroneață; 5. Mihăilescu V.

PRONOSTICUL NOSTRU

Din întreg lotul de înscriși se detașează net formația „A. S. P. I. M." superioară și cantitativ și calitativ.

In special echipa „A" se prezintă cu cel mai ridicat procent de șanse, fapt care va face să nu ezităm, indicând-o învingătoare.

Pentru locurile următoare, adică locul doi și trei „Metropola" va lupta cu echipa „B" a „A.S.P.I.M"-ului.

Cât privește echipa „A.C.S.A." credem că va constitui „neprevăzutul" zilei iar pe „Dunărea" așteptăm s'o vedem evoluând.

Turul ciclist al Germaniei

Turul ciclist al Germaniei se va alerga între 9 și 25 Iunie.

La această competiție s'a primit până în prezent adeziunea a 62 de alergători, dintre cari 20 străini, reprezentând următoarele țări: Belgia, Danemarca, Franța, Italia, Iugoslavia, Elveția.

Germanii participă la „Turul Franței"

Berlin, 28. — Forul german de specialitate a hotărît trimiterea unei echipe, — compusă din 12 cicliști, — la Turul Franței din anul acesta.

Patru din acești cicliști au și fost delegați. Ei sunt: *Fritz Scheller* (Schweinfurt), *Hans Putzfeld* (Dortmund), *Bruno Roth* (Frankfurt a. M.) și *Iosef Arendt* (Colonia).

Roți și pedale

Următorii alergători sunt convocați, la redacția noastră, Luni 30 Mai, ora 4 și 30 d.a. precis:

Hapciuc, Niculici (D-tru), Safanov, Gogan, Cr. Teodorescu, Traian Constantin, Nicolozo, I. Cristea, Ștefan Dinu și Ardeleanu.

Sub înaltul patronaj al M. S. Regelui şi Marelui Voevod Mihai

Incep astăzi concursurile sportive străjereşti

S'au tras la sorţi seriile Stolurile fără delegaţi nn sunt admise la Concursuri

Astăzi începând dela ora 16 se vor desfăşura pe stadionul A. N. E. F. primele concursuri străjereşti. După cum am anunţat din vreme, aceste manifestaţiuni vor strânge pe stadionul din Dealul Spirei aproape 1000 de străjeri care îşi vor disputa întâietatea în diferitele probe atletice ce figurează în programul acestor manifestaţiuni.

Concursul care începe astăzi se va desfăşura în prezenţa M. S. Voevodul Mihai, a conducătorilor Străjii Ţării, a străjerelor şi străjerilor din Capitală.

CUM S'AU INTOCMIT SERIILE

Eri s'a procedat la tragerea la sorţi a seriilor în cursele de viteză care se vor alerga în felul următor:

STRAJERI 80 m. ŞI ŞTAFETA 6 × 80 m.

Seria I-a: **Centuria M. S. Voevodul Mihai, liceul Aurel Vlaicu, liceul M. Basarab, liceul com. Regele Carol, sem. Central.**

Seria II-a: **Liceul com. Kreţulescu, liceul M. Eminescu, liceul N. Golescu, liceul ind. nr. 2, liceul Gh. Lazar, liceul ind. nr. 14.**

Seria III-a: **Liceul Titu Maiorescu, liceul Voevodul Mihai, liceul comercial Marele Voevod Mihai, liceul M. Viteazul, căminul ucenici Obor, căminul de elevi Pirotechnia.**

Seria IV: **Liceul prof. asociaţi, liceul Gh. Şincai, liceul Sf. Sava, şcoala normală, liceul Sf. Iosif.**

Primii doi din fiecare serie se vor califica în finala care se va disputa Sâmbătă 4 Iunie.

STRAJERE

Seria I-a: **Liceul Iulia Haşdeu, liceul Maria Brâncoveanu, liceul com. Domniţa Bălaşa, liceul Regina Maria.**

Seria II-a: **Liceul Domniţa Ileana, liceul Heliade Rădulescu, liceul comercial Domniţa Ileana, liceul com. Regina Elisabeta.**

Seria III-a: **Liceul Pia Brătianu, liceul ortodox Zoe Râmniceanu, institutul Pompilian, liceul ortodox internat, liceul Carmen-Sylva.**

PROGRAMUL ZILEI

Ora 16: Sosirea M. S. Voevodul Mihai şi a d-lui comandant al Străjii Ţării.

Revista concurenţilor.

Ceremonialul ridicării pavilionului naţional.

Cuvântul d-lui comandant.

M. S. Marele Voevod deschide primele concursuri străjereşti.

Trei bubuituri.

Sborul balonaşelor.

Legământul.

Retragerea concurenţilor.

Apariţia juriului.

Ora 16.45 : 80 metri serii

Primii doi din cele patru serii, calificaţi pentru finală.

Ora 17 : 50 metri serii

Primele două străjere sosite în cele trei serii calificate pentru finală.

Ora 17.15: *Aruncarea grenadei, stil liber.*

Ora 17.15: *6 × 80 m. străjeri serii.*

Ora 17.45: 6×60 m. străjere serii.

IN ATENŢIA CONCURENŢILOR

Concurenţii străjeri se vor aduna pe locul viran din faţa umbrarului la ora 15.

Nici un stol nu va fi admis la concurs fără delegat.

Incolonarea pentru aşezarea în careu se va face după cum s'a făcut la repetiţii, concurenţii retrăgându-se la peluză, străjerii spre eşirea dela Haug, iar străjerele spre eşirea dela Gib.

CAMPIONATUL DE VOLLEY

Eri au început matchurile eliminatorii pentru concursul de volley-ball la care participă 12 stoluri de străjere.

JURIUL TECHNIC

Preşedinte: Prof. Gheorghiu şi d-ra I. Cernătescu; judecător arbitru: prof. S. Bivolaru; directorul concursului: prof. V. Orăşanu; judecători sosire: şef-prof. Ivănescu, V. Răileanu, I. Moldovanu; judecător de concurs: V. Babeş; cronometrori: şef-prof. N. Duţescu, Ica Spornic, N. Oţăleanu; şef. serv. arbitraj volley: d-ra Virga Petrescu; comisari schimb: şef Gh. Taras, A. Lupan, Macovei, Popescu, Vlaicu D.; secretar: prof. Balaşache; serv. de ordine: prof. M. Ionescu, d-na I. Gheorghiu; starter: prof. N. Mihăilescu; anunţător: prof. C. Morţun; delegaţi ataşaţi: fete, d-ra prof. Capsali, pe lângă concurenţi băeţi: d. prof. Branga; delegaţi ai F.R.A.-ului, d-nii: D. C. Leoveanu şi I. Baicu.

JURIUL TECHNIC CHEMAT ASTAZI DIMINEAŢA

Astăzi la ora 11 membrii juriului technic (profesorii şi studenţii dela A. N. E. F., sunt chemaţi să fie prezenţi în faţa tribunei regale, pentru a primi ultimele instrucţiuni.

UN APEL CATRE PUBLIC

Straja Ţării face un călduros apel la corpul profesoral, părinţi şi străjeri, să asiste în număr cât mai mare la aceste concursuri. Intrarea e liberă şi se face prin str. Maior Ene şi Isvor (poarta dinspre poştă).

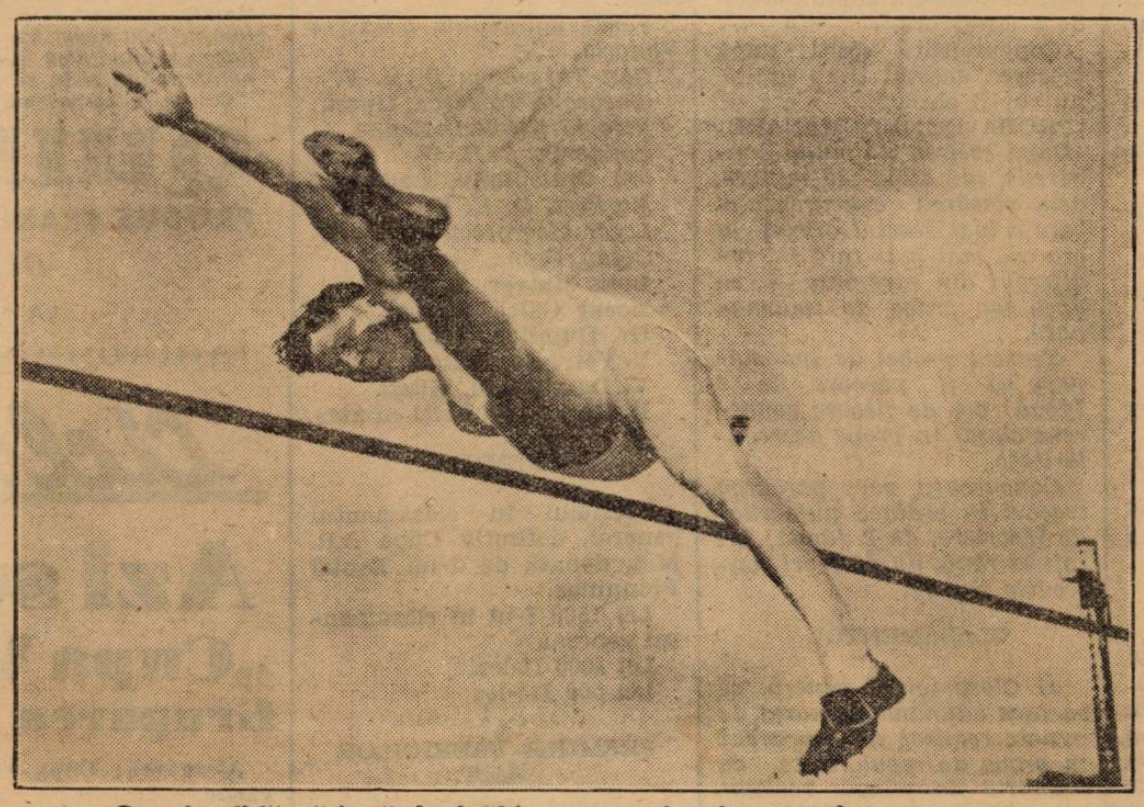

O splendidă săritură în înălţime a unui atlet american.

De ziua tineretului

In regia Străjii Ţării vor avea loc astăzi în Capitală mari manifestaţiuni atletice cu participarea a sute de străjeri şi străjere.

Aceste concursuri iau proporţiile unor serbări naţionale.

Ele nu sunt altceva decât energica iniţiativă a „Străjii Ţării" de a pune ordine în sportul tineretului. De acum înainte copiii ţării vor avea un făgaş de urmat şi un scop de atins: regenerarea fizică, pentru binele neamului.

Stolurile albe de străjere şi străjeri încep de azi o muncă folositoare.

Sporturile de specialitate — în afară de gimnastică — sunt destinate a fi practicate de străjeri.

Sportul tineretului şcolar de ambele sexe plutea până acum în indiferenţă. Instituţia în fruntea căreia gospodăreşte atent şi părinteşte însuşi M. S. Regele, îl va îndruma, îi va fixa marginile înlăuntru cărora se va putea mişca.

Concursurile de azi se integrează perfect în doctrine străjerească, ce prevede o egală desvoltare a individului şi din punct de vedere fizic în afară de cel sufletesc.

Manifestările de azi sunt o primă verigă dintr'un lung lanţ ce se va desfăşura în viitor.

Micii atleţi de pe cuprinsul României Mari vor căuta azi să arate, în faţa lumii, că sunt bine pregătiţi şi în direcţia aceasta.

Străjeria şi premilităria iată cele două solide temelii ale neamului românesc.

Pentru o complectă desvoltare aceste două instituţii naţionale vin acum cu manifestări sportive să întregească educaţia pe care a conceput-o cu măestrie M. S. Regele.

Şi pentru ca să se vadă atenţia regală, e deajuns să amintim că tânărul comandant străjer, Măria Sa Marele Voevod Mihai, va privi astăzi după amiază cum cohortele de copii pun cărămizi de voie bună şi sănătate la temeliile neamului.

De pe pistă

Ungaria. *La un concurs atletic desfăşurat la Seghedin cele mai bune performanţe au fost realizate de Karsay la suliţă cu 58 m. 60, Remecz cu 45 m. 51 la disc şi Zavarks cu 13 m. 78 la greutate.*

Maroc. *Butcha a reuşit să bată recordul Marocului pe 10 km. 33 m. 30 s. 6/10.*

Varşovia, 27. — Ultima reuniune atletică desfăşurată aci, în vederea selecţionării echipei reprezentative în matchul cu Franţa, a înregistrat rezultate excelente.

Iată-le:

100 m.: Trajanowski, 11 s., Zaslono 11 s. 1/10.

200 m.: Duneki 23 s., Ladnowski 23 s. 4/10.

400 m.: Gassonski 50 s. 4/10, Sliwak 50 s. 8/10.

800 m.: Gassowski 2 m. 1 s. 8/10, Garszinski 2 m. 2 s. 8/10.

1.500 m.: Staniszewski 4 m. 11 s., Skolik 4 m. 24 s. 6/10.

5.000 m.: Naji 15 m. 32 s., Herman 15 m. 42 s. 6/10.

110 m. garduri: Niemec 16 s., Pajsker 16 s. 8/10.

Azi la Astineul Mic, se va desfăşura

a cincia „Şoimiadă"

Cluj, 28 (prin telefon). — *Mâine Duminică (n. r. azi) se va desfăşura în comuna Aştineul Mic, a cincia Şoimiadă, manifestaţiune care se organizează în fiecare an în genul serbărilor sokolilor din Cehoslovacia.*

Ca în fiecare an, această grandioasă demonstraţie a tinerilor ţărani din Ardeal, este aşteptată cu un deosebit interes, constituind o manifestaţie unică în genul ei la noi în ţară.

PROGRAMUL SERBARII

Programul serbării cuprinde:

1. Înălţarea Pavilionului.

2. Cuvântul tribunului, d. dr. I. Haţieganu.

3. Exerciţii de educaţie fizică executate de 2000 de şoimi.

4. Dansuri naţionale.

5. Exerciţii fizice executate cu coasa.

6. Coruri.

7. Defilarea şoimilor.

8. Probe atletice la care iau parte numai tineri ţărani.

9. Împărţirea premiilor.

Braşoveanul Frantz este în formă

Braşov, 28 (prin telefon).— *Printre atleţii braşoveni care se dovedesc a fi în excelente condiţiuni, se numără şi atletul Frantz dela soc. Săsească de sport şi gimnastică, care a reuşit la ultimele antrenamente să treacă 1 m. 75 la săritura în înălţime.*

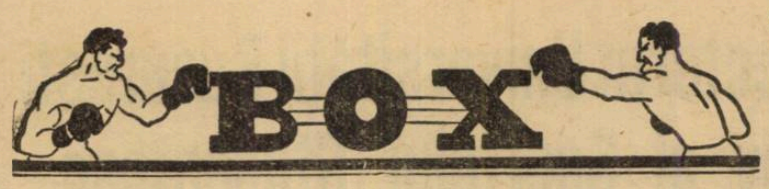

Georges Leclerc a sosit!

Managerul francez a venit învăluit într'un „incognito" de nepătruns!

Eri dimineață cu accelera-tul de Ventimilia a sosit la ora 10 în Gara de Nord, Georges Leclerc, profesorul de box și managerul lui Toma Aurel.

Deși am anunțat la timp sosirea lui, neștiind însă exact ora sosirii, nu am putut înștiința pe cititori, ca să-l poată primi.

Ceva mai mult, nici chiar Toma Aurel nu l-a așteptat la sosire.

O INTALNIRE... INOPINATA

Redactorul nostru de football se afla tocmai pe peron, căci conducea echipa națională de football care pleca spre Franța, când Leclerc a trecut pe lângă el.

— Uite-l pe Leclerc!

Leclerc, auzindu-și numele se întoarce, surâde și conversația se înfiripează dela sine.

— Bun sosit!

— Bine v'am găsit! Dar unde e Toma? De ce n'a venit la gară!? Unde mă duc eu acum!?

O avalanșe de întrebări la care nu se putea da un răspuns precis.

O scurtă meditare și redactorului nostru i se luminează fața:

— Haideți cu mine!

Șofeur! La depoul Cotrocenl!

In mașină Leclerc jovial ca întotdeauna povestește voiajul:

Uf! ce greu e de trecut prin Jugoslavia!

La depoul din splaiul Independenței, Leclerc e primit de d. Ionescu-Tramvai.

Toma era în grădina Botanică la footing.

Svonul sosirii s'a răspândit în tot depoul: vatmanii, încasatorii, șoferii liniei de autobuze 33, etc., etc., au eșit din ateliere să-l vadă pe omulețul cu părul alb care-l va conduce pe Toma Aurel spre victorie!

Toma intră urgent pe poarta depoului.

Bonjour Papa Leclerc!
Bonjour mon vieux!

O strângere puternică de mână și Leclerc începe interogatoriul: cum stai cu greutatea; cum merge antrenamentul, etc.

Toma Aurel răspunde în limba lui Molière.

Te voiu vedea eu diseară la antrenament.

Amenințare sau curiozitate!... nu știm ce a vrut să spună Leclerc prin ultimile lui cuvinte.

LA REDACȚIA ZIARULUI NOSTRU

Eri după amiază am primit la redacție vizita managerului Leclerc, care a ținut să ne mulțumească.

„Numai mulțumită urgentului dv. răspuns, s'a putut face acest campionat. Dacă „Universul Sport" nu mă înștiința la Paris de pertractările intervenite în cauză, Toma Aurel nu pleca urgent la București și nu se accelera perfectarea matchului.

Incă odată, țin să mulțumesc redacției dvs. pentru rapiditatea cu care am fost informat".

Cristoforidis a provocat pe Tenet

Cristoforidis a provocat oficial pe Tenet deținătorul titlului europene de categoria mijlocie.

Cristoforidis are tot dreptul — a declarat Gandon, managerul grecului — ca să provoace pe Tenet, deoarece cândva el a fost challengerul lui Marcel Thil și numai printr'o eroare I. B. Ujul nu l-a desemnat challenger acum câteva luni la titlul european de categorie mijlocie.

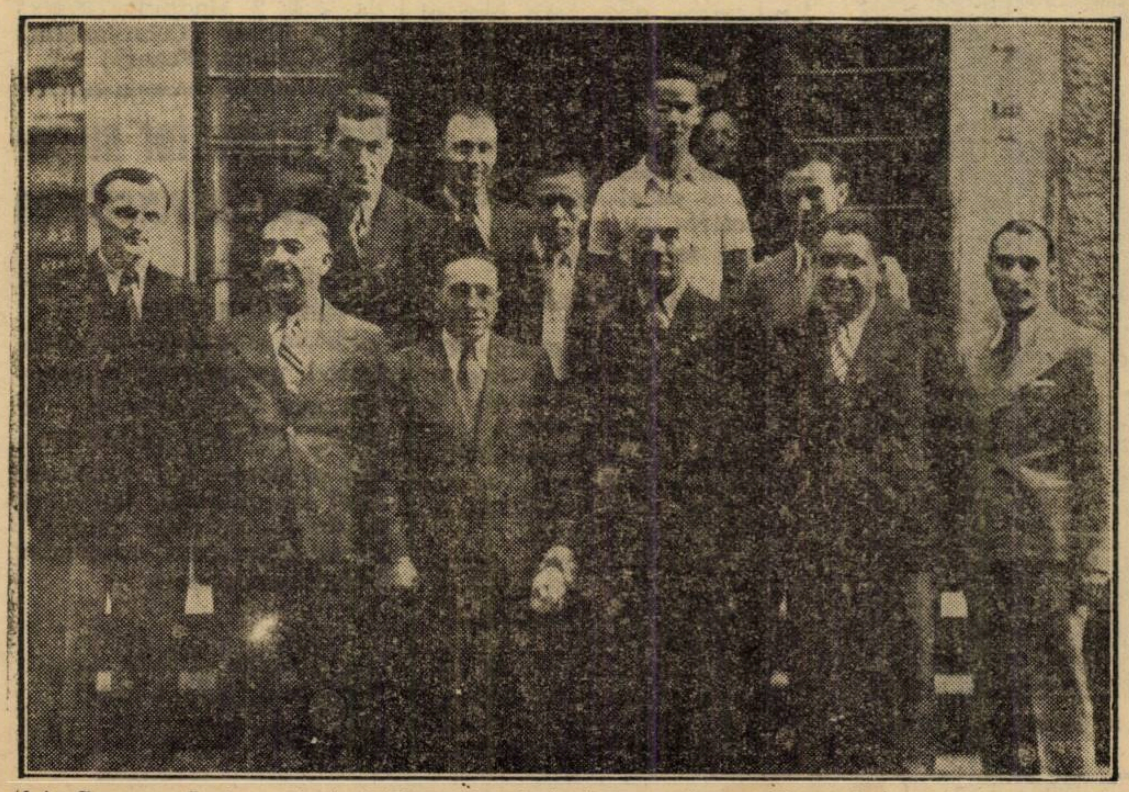

(x) Georges Leclerc și (xx) Toma Aurel, fostul campion al Europei, în mijlocul redactorilor „Universului Sport"

ATLETISM

București, în locul doi

după prima zi a turneului triunghiular de atletism

Belgrad conduce în clasament cu 52 puncte

Belgrad, 28 (prin telefon). — *Pe o vreme puțin favorabilă s'a desfășurat prima zi a matchului triunghiular Belgrad — Praga — București, concurs care a întrunit pe terenul Beogradski un public ce s'a cifrat la 1000 persoane.*

Concursul a început la ora 15 și s'a desfășurat în condițiuni normale până la ora 16.30, când a fost întrerupt de o ploaie torențială, săritura cu prăjina urmând să se desfășoare astăzi.

BELGRADUL IN FRUNTE

După prima zi, Belgradul conduce, ceeace nu trebue să surprindă dacă ținem seama că atleții din Praga nu au prezentat o echipă completă și că atleții bucureșteni au fost handicapați de un juriu original în hotăriri.

CUM S'A DESFAȘURAT CONCURSUL

La ora 15 echipele apar pe teren, fac un tur de pistă defilând în fața publicului, apoi se aliniază și se schimbă fanioanele.

PRIMA PROBĂ, PRIMA VICTORIE BELGRADEANĂ

Prima probă care s'a disputat a fost cursa de 100 m.; startul a fost regulat, iar sosirea a fost strânsă, primii patru terminând pe doi metri.

Cristea clasându-se al doilea, a făcut o cursă excelentă. Juniorul Venusului a fost eri într'o zi fomidabilă, căci grație lui am câștigat ștafeta.

Iată rezultatul tehnic:

Kling (B) 11 s. 5.
Cristea (Buc.) 11 s. 6.
Ștefanovici (B.) 11 s. 7.
Vankura (P.) 11 s. 8.
Dejenariu (Buc.) 11 s. 9.
Juranka (P.) 11 s. 9.

AMANAREA SARITURII CU PRAJINA

Săritura cu prăjina a început la înălțimea de 3 m., la înălțimea de 3 m. 20, Maesciuk cel de al doilea reprezentant al Bucureștiului.

La înălțimea de 3 m. 60, când s'a întrerupt proba, aveau o săritură greșită la 3 m. 60 următorii:

Svaboda (Praga).
Bantsag (Belgrad).
Eilhardt (București).

IORDACHE ȘI NEMES NET INFRÂNȚI!

După săritura cu prăjina s'a dat plecarea în cursa de 400 m. unde reprezentanții noștri s'au comportat și mai slab.

Victoria a revenit jugoslavului Stefanovici care a cucerit primul loc în mod categoric.

Iată rezultatul:

Ștefanovici (B.) 51 s. 1.
Svoboda (P.) 51 s. 6.
Kling (B.) 51 s. 8.
Nemes (Buc.) 52 s.
Iordache (Buc.) 52 s. 2.

IN LIPSA LUI DONDA, VICTORIA A REVENIT LUI VUCEVICI

Imediat după alergarea pe 400 m. s'a început aruncarea greutății, unde absența lui Donda a dat ocazie jugoslavului Vucevici să înscrie o frumoasă victorie.

Atleții bucureșteni, Gurău și Schullery s'au comportat onorabil:

Rezultatul:

Vucevici (B.) 14 m. 44.
Gurău (Buc.) 14 m. 0.8.
Schullery (Buc.) 13 m. 83.
Klent (Belg.) 13 m. 60.
Kustek (P.) 13 m. 20.

DINU CRISTEA A FOST JENAT LA 1500 M.

La 1500 metri cursa a fost bogată în incidente.

Dela plecare, Gorsek și Hosek, se instalează în frunte. Dinu Cristea caută să treacă la 800 m. în frunte, dar este vizibil jenat de Gorsek, campionul nostru ridicând mâinile în sus în semn de protest.

La 1000 metri, din nou Cristea caută să pătrundă dar cehii și cei din Belgrad îl jenează vizibil.

Pe linia dreaptă Gorsek (B.) și Boldy (P.) își dispută cu înverșunare primul loc, iar în urma lor Hosek caută să pătrundă, dar este prea târziu.

Dinu Cristea nu a mai insistat.

O cursă neașteptat de slabă și inexplicabilă a făcut-o Radu Ioniță.

Conducătorii noștri au înaintat imediat după terminarea alergării un protest juriului, pentru modul puțin sportiv în care a fost jenat Cristea.

Rezultatul:

Gorsek, (B.) 4 m. 09 s. 4.
Boldy (P.) 4 m. 09 s. 6.
Hosek (P.) 4 m. 10 s. 2.
Dinu Cristea (Buc.) 4 m. 13 s.
Radu Ioniță (Buc.).

O DUBLĂ VICTORIE CEHĂ LA INĂLȚIME

La săritura în înălțime cei din Praga au repurtat o victorie netă câștigând amândouă locurile cu Cesipva și Galanda.

Reprezentanții noștri Kreisel și Eilhard au trecut 1 m. 68.

Rezultatul:

Marcovici (B.).
Cesipva (P.) 1 m. 85.
Galanda (P.) 1 m. 85.
Lazarovici (B.) 1 m. 80.
Stoianovici (B.) 1 m. 80.
Kreisel (Buc.) 1 m. 68.
Eilhardt (Buc.) 1 m. 68.

PRIMA VICTORIE ROMÂNEASCĂ

Am înregistrat-o într'un mod strălucit la ștafeta 4×100 m., unde echipa Capitalei alcătuită din:

Covaci, Dejenariu, Jonescu, Crum, Cristea a reușit să-și însușească primul loc grație în cea mai mare măsură cursei făcută de tânărul Cristea care deși primind ștafeta cu aproape patru metri în urmă a reușit să câștige terenul pierdut de ceilalți și să triumfe net asupra lui Kling luându-și astfel o strălucită revanșă.

Rezultatul:
București: 44 s.
Belgrad: 44 s. 2.
Praga: 45 s.

După prima zi, Belgradul este în frunte cu 52 puncte urmat de București cu 38 puncte iar Praga cu 33 de puncte.

TENNIS

Erös a câștigat campionatul clubului „Doherty"

Proectată pentru Duminică, finala de simplu domni a clubului „Doherty" s'a jucat eri după amiază.

Erös, anul acesta se prezintă cu mult mai bine. Loviturile sale sunt incomparabil mai puternice și ca atare aproape toate decisive.

Adversarul său, Fildermann, deasemenea este de nerecunoscut.

In jocul de eri, la inceput Filderman a condus cu 3:0 apoi cu 4:1, dar setul a revenit la mare luptă lui Erös. Al doilea set a fost câștigat de Fildermann. In al treilea tot el a condus cu 4:0 și 40:0, făcând impresia că va câștiga ușor.

Erös însă a remontat și și-a însușit și acest set cu 7:5. Demoralizat, Filderman n'a mai opus nicio rezistență în setul decisiv.

Rezultatul tehnic: *Erös b. Filderman 8:6, 6:8, 7:5, 6:1.*

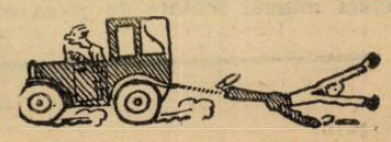

Comitetul federal dela 7 lunie
este totuş nesigur

Am anunţat eri că pentru 7 lunie a fost fixat un nou comitet federal, de data aceasta plenar.

Acest comitet urmează să discute chestiuni de mare importanţă, care nu au fost rezolvate de comitetul restrâns de Vineri.

După informaţiunile pe care le deţinem însă, comitetul dela 7 lunie nu-i deloc sigur. In primul rând că la această dată vor lipsi d-nii O. Luchide, Lt. Col. Al. Săvulescu, Paul Costescu şi L. Stoicescu şi apoi nu se ştie dacă d. V. V. Tilea va fi în Capitală.

Incât, nu se poate spune cu certitudine că acest comitet va avea loc.

44 ciclişti s'au înscris până în prezent în „Cursa Restauraţiei"

„METROPOLA"

1. Nicolae Ion Ţapu; 2. Ştefan Safanov; 3. Dumitru Niculici; 4. Dumitru Pantazescu.

„A. C. S. A."

1. Gheorghe Ardeleanu; 2. Petre Maer; 3. Sava Tudor; 4. Kevork Sakâzlian.

„V. C. R."

1. Ion Cristea; 2. V. Nicolozo; 3. Carol Beer; 4) Carol Banai.

„VIFORUL DACIA"

1. Gheorghe Şandru; 2. Traian Constantin; 3. Gh. Simionescu.

„ACQUILA MARATHON"

1. Agaton Walter; 2. Ion Beckman; 3. Gh. Boroneaţă.

„A. S. P. I. M."

1. Ştefan Dinu; 2. Mihail Steinhardt; 3. Bucur Feordeanu 4. Anton Bartoş; 5. Ion Guzan; 6. Ion Ciorobea; 7. Marin Stoica; 8. Iosif Steinhardt; 9. Ilie Teodoroiu; 10. Ioan Pustai; 11. N. Bozgolide.

„PRINCIPELE NICOLAE"

1. Constantin Tudose; 2. Dumitru Hrenciuc; 3. Cristache Teodorescu; 4) Ervant Norhadian; 5. Victor Gogan; 6. I. Silivestru; 7. Al. Tufă; 8. Ion Mihăilă; 9. Ion Niculici; 10. Gh. Şerban.

C. F. R.

1. Gheorghe Hapciuc.

INDIVIDUALI

1. Emil Ienceк; 2. Victor Gogan (Turnu-Severin).

44 de înscrieri, până în prezent.

Se aşteaptă adeziuni dela Brăila, Ploeşti, Bacău, Timişoara, etc., centre care ne surprinde că n'au trimes încă, lista participanţilor şi lasă, conform unui vechi şi nu prea bun obiceiu, totul în ultima clipă.

D.C. Stoicescu, rectorul Universităţii Bucureşti preşedinte activ al Sportului Studenţesc
Comitetul central al studenţilor a ţinut o importantă şedinţă. S'a discutat situaţia secţiei de football, problema stadionului şi au fost înfiinţate două secţii

Clubul Sportul Studenţesc este în plină agitaţie.

Situaţia ce a fost creiată secţiei de football preccupă în cel mai înalt grad întreaga asociaţie, întreaga conducere.

O IMPORTANTA ŞEDINŢA A COMITETULUI CENTRAL

Vineri seară a avut loc la rectoratul Universităţii o şedinţă importantă care a ţinut până noaptea târziu.

A participat şi d. rector Const. Stoicescu, preşedintele de onoare al Sportului Studenţesc.

S'a examinat în primul rând situaţia secţiei de football, căreia FRFA nu i-a făcut încă dreptate.

DOUA NOUI SECŢII

Apoi, comitetul a hotărît reinfiinţarea secţiei de atletism, al cărei preşedinte a fost ales d. profesor universitar D. Gerota şi înfiinţarea unei secţii de box sub preşedinţia d-lui profesor universitar Dimitriu.

PROBLEMA STADIONULUI

Una din marile probleme pe care le are de rezolvat comitetul Sportului Studenţesc este aceea a stadionului.

Vineri seară, comitetul a stabilit punctele principale pentru construirea lui în cadrul Cetăţii Universitare, pe terenul de lângă arena „Venus".

D. RECTOR STOICESCU PREŞEDINTE ACTIV

La sfârşit, d. Jean Lucescu — actualul preşedinte activ al clubului — a rugat pe d. rector Stoicescu, preşedintele de onoare, să primească preşedinţia activă, ceeace d. Stoicescu a acceptat.

Arbitrii primului tur al campionatului mondial vor fi delegaţi Miercuri

Paris, 28. — Comisia de arbitri a Campionatului Mondial, — compusă din d-nii dr. Bauwens, Mauro, Verdyk şi Delaunay — va delega în ziua de 1 Iunie pe conducătorii jocurilor, din cadrul primului tur al Campionatului Mondial.

Arbitrii delegaţi vor primi în ziua următoare instrucţiuni speciale, în vederea activităţii lor.

Echipa naţională de foot-ball a trecut aseară prin Timişoara

Timişoara, 28 (prin telefon). — Astă seară la orele 7.25 a trecut prin localitate echipa naţională care este în drum spre Toulouse.

In gară au fost prezenţi numeroşi oficiali, sportivi, prieteni şi rude ai jucătorilor, printre care am remarcat drept vedetă a asistenţei pe copilul lui Dobay.

Dintre oficiali am reţinut pe d-nii: Fărcăşanu, Buzariu, dr. C. Lazăr, Petrovici, iar dintre ceilalţi soţiile lui Bindea, Chiroiu şi Dobay.

Jucătorilor li s'a făcut o primire deosebit de frumoasă.

In general, echipierii noştri sunt veseli, bine dispuşi şi animaţi de puternica dorinţă de a câştiga matchul cu Suedia.

Cu Cuba — spuneau ei — o vor scoate la capăt...

Cupa Davis

Germania conduce cu 2-1 împotriva Ungariei

Budapesta, 28. — In cadrul matchului internaţional de tenis, care se dispută aci între echipele selecţionate ale Germaniei şi Ungariei, s'au înregistrat azi următoarele rezultate :

In continuare: Gabory (Ungaria)-Metaxa (Germania). 7:5, 6:4, 4:6, 2:6, 6:4.

Henkel, Metaxa-Asboth, Csikos 5:7, 6:1, 8:6, 6:3.

Astfel după a doua zi, Germania conduce cu 2:1.

FRANŢA—ITALIA

Paris, 28. — In cadrul întâlnirei de „Cupa Davis" dintre Franţa—Italia, s'a jucat un singur match care a dat următorul rezultat : Petra (Fr.) b. Taroni (I.), 6:2, 6:0, 6:3.

INDIA—BELGIA 1—0

Bruxelles, 28. — Azi s'a jucat numai un singur match în cadrul întâlnirei India—Belgia, care spre surprinderea a revenit jucătorului oaspe. Rezultatul : *Ghaus (India) b. Lacroix (Belgia), 5:7 1:6, 6:3, 6:1, 9:7 !!!*

Cinci minute înainte de plecarea trenului: D-nul V. V. Tilea, în mijlocul jucătorilor. Cititi reportajul din pagina V-a

La Piestany, românii au realizat performanţe admirabile
Nicolae Marinescu
printre primii opt trăgători din lume

Joi dimineaţă au început la Piestany eliminatoriile campionatului mondial de sabie (individual). Favoritul competiţiei, italianul Giuliano Gandini nu s'a prezentat, fiind chemat telegrafic de familia sa în Italia.

In turneul preliminar şi semi-finale, trăgătorii români s'au comportat peste aşteptări.

Astfel Altman a reuşit să învingă pe campionul mondial de mai târziu Montano, iar Marinescu — în semifinală — pe al doilea clasat, Masciotta.

Iată rezultatele :

TURNEUL PRELIMINAR

SERIA I: 1. Mosmann (Olanda), 2. BURLACU (România), 3. Rocca (Italia), 4. Magyar (Cehoslovacia).

SERIA II: ALTMANN (România), 2. Montano (Italia), 3. Frasz (Cehoslovacia), 4. Traillandier (Franţa).

SERIA III: 1. Pereno (Italia), 2. Faure (Franţa), 3. Dreibergen (Olanda), 4. Sokol (Cehoslovacia).

SERIA IV: 1. Masciotta (Italia), 2. Kunt (Cehoslovacia), 3. Montfoort (Olanda), 4. MARINESCU (România).

După amiază s'au tras semifinalele, obţinându-se următorul clasament :

SERIA I.: 1. MARINESCU (România) (5 victorii, 2 înfrângeri); 2 Masciotta (Italia) 5:2; 3. Rocca (Itali) 4:3; 4. Magyar (Cehoslovacia).

SERIA II: 1. Perreno (Italia) 6:1; 2. Montana (Italia) 5:2; 4. Frasz (Cehoslovacia) 5:2; 4. Faure (Franţa) 5:2.

Nici'un jucător nu părăseşte Universitatea

Cluj, 28 (prin telefon dela corespondentul nostru).

Putem anunţa că în cursul acestei perioade de transferări nici un jucător nu va părăsi gruparea Universitatea, deoarece toţi jucătorii fiind fie studenţi, fie elevi în localitate, chiar părinţii lor se opun unei eventuale părăsiri a clubului.

Editura Societăţii Anonime „Universul", Bucureşti—România

FOOT-BALL

Preston North End
a învins Venus cu 2-0 (1-0)
(Continuare din pagina II-a)

când, posedând o viteză mai mare, ar fi ajuns la balon cu tot înscrie Petea eri: în cazul două-trei secunde mai de vreme.

Până la pauză, jocul nu mai prezintă nimic aparte.

Totuși trebue să remarcăm că în acest timp ambele extreme ale Venusului au jucat slab și au arătat lămurit că nu se acomodează cu postul ce le-a fost încredințat.

Repriza doua, Venus apare cu o formație remaniată în ceeace privește atacul unde au jucat următorii: Ploeșteanu, Bodola, Auer, Baratki, Humis.

Jocul este început de Venus care se instalează în câmpul advers. Englezii par obosiți.

Totuși Venus nu poate obține niciun rezultat pentrucă fundașii și mijlocașii lui Preston North End lămuresc totul cu un calm „într'adevăr" britanic.

Oaspeții atacă după metoda engleză cea mai clasică.

Trei passe lungi și înaintarea se află în fața porții.

La un astfel de atac, O'Donnel, care eri juca centru înaintaș, schimbă poziția — trecând extrem stânga, ia acțiunea pe cont propriu dealungul liniei de corner, lasă impresia că vrea să centreze și trage apoi puternic marcând în colț dintr'o poziție extrem de dificilă. Lovitura, care a făcut ca în al 65-lea minut de joc Preston North End să conducă cu 2—0, a fost o lovitură geniată a extraordinarului jucător englez.

VENUS RATEAZA UN 11 METRI

Patru minute mai târziu Venus pierde ocazia cea mai sigură de a reduce handicapul.

Humis centrează și se produce învălmășeală în fața porții. Portarul își părăsește locul și mingea ajunge la Bodola, care shoutează cu capul la goal.

Punctul pare inevitabil, însă în ultimul moment fundașul care luase în poartă locul lui Haldcraft boxează mingea peste bară.

Lovitura de reparație este bătută de Humis, slab și exact deasupra capului lui Holdcratt, care apără fără nici o dificultate.

Afară de această fază, care a trezit pe spectatori din somnolența continuă, nu se mai produce nimic interesant până la sfârșit.

Jocul continuă cu aceeași monotonie întrerupt de câteva off-side-uri create de ambele apărări, cari au adoptat simetric aceeași tactică dela jocul de Miercuri.

CONSIDERAȚII TECHNICE

Jocul de eri dintre Venus și Preston North End a dat posibilitate cunoscătorilor de foot-ball să vadă la acești meseriași englezi lucruri excepționale.

Un joc sobru, fără nicio mișcare de prisos, în care orice lucru are un scop precis: rezultatul matchului.

Au arătat și de data aceasta aceleași însușiri technice excepționale și au demonstrat încă odată că sunt maeștri în strategia jocului de foot-ball.

Mai ales sistemul lor de apărare este superior tuturor apărărilor pe care le-a văzut publicul românesc.

Fundașii și halfii marchează omul atât de sever încât înaintașii adverși aproape că nu au timpul material să controleze mingea.

Linia de fundași, în special, joacă într'adevăr formidabil. Extremele și centrul înaintaș sunt aproape desființați de acest sistem de marcare. Jucătorii cari ocupă aceste posturi nu se pot remarca decât în cazul, când sunt individuali mai buni decât adversarul lor direct.

Am scris mai înainte că nici Humis, nici Auer n'au corespuns în postul de extremă.

Faptul însă, nu este datorit în întregime neputinței de acomodare cu jocul acestui post.

Că Humis și feroviarul n'au dat satisfacție, este în mare parte determinat de valoarea și extraordinara artă de a marca a fundașilor englezi.

Și lucrul nu este de loc de mirare pentrucă dacă acești jucători, cari într'adevăr sunt foarte buni footballiști, nu s'au putut acomoda cu jocul de margine, în schimb nici Dobay și nici Bindea — extreme de carieră n'au putut face nimic în fața acestui sistem, ce pare infailibil.

MIJLOCAȘII DE MARGINE

Pivoții echipei îi constitue fără îndoială cei doi halfi mărginași, cari marchează, în apărare, interii adverși și alimentează atacul, când echipa este în atac.

Ehankely și Sommerbee sunt motorul echipei, dar în același timp și tacticienii 11-lui englez, cari știu să impue jocul cel mai potrivit pentru moment — fie prin passuri scurte, fie prin schimbări în cruciș sau deschideri lungi la extreme.

Totul cu cea mai mare sobrietate, fără nicio înfloritură inutilă, și cu o rapiditate de concepție și execuție, care lasă să se formeze impresia că dau mingia la întâmplare.

INAINTAREA

Linia de atac n'a lăsat nici pe departe aceeași impresie formidabilă, pe care au isbutit s'o formeze compartimentele defensive ale echipei.

Explicația este foarte simplă și nu este trasă de loc de păr deși are într'adevăr, aerul de a fi ca atare.

Echipa este lipsită de centru înaintaș. Mac Dougall, care a suferit o o pervație la genunchiu, n'a putut face deplasarea și atunci echipa a fost obligată să joace toate matchurile cu o rezervă, care n'a dat satisfacție.

Nici azi chiar, când centru atacant a jucat O'Donell, un om de clasă excepțională, locul centrului înaintaș nu a putut fi suplinit astfel că lipsa lui să nu fie simțită.

VENUS

Deși întărit cu câțiva jucători dela F. C. Rapid, n'a arătat ceeace miile de spectatori așteptau dela el.

Au avut într'adevăr momente, când în jocul de câmp a mers destul de frumos, n'au avut însă nici un fel de hotărire atunci, când se aflau în fața porții engleze, și n'au știut nici odată să profite din situațiile mari, cari li s'au ivit dealungul matchului.

Nu este însă mai puțin adevărat, că în echipa, pe care a aliniat-o eri Venusul, au jucat patru oameni (Bărbulescu, Bodola, Rășinaru, Baratky), care urmează să apere culorile românești în Franța și prin urmare, a fost un lucru normal ca ei să joace mai prudent și deci să nu poată da tot randamentul cunoscut și pretins de publicul spectator.

JUCATORII BUCUREȘTENI

Niciunul din jucătorii de eri, n'a făcut o partidă mare — cu excepția lui Feraru, care în postul de mijlocaș stânga a făcut o partidă excepțională, cum n'a mai făcut de mult.

De selecționați ne-am ocupat mai sus. Ei au scuza și explicația că fiind obligați să susțină peste o săptămână un match internațional de aliura și importanța celui dela Toulouse, s'au păstrat în vederea lui și deci nu pot fi judecați după partida de eri.

Restul, deși nu s'au remarcat prin nimic de valoare, a făcut totuși un match merituos.

ARBITRAJUL

Matchul a fost condus excelent de d. Picky Kroner, care a arătat că este unul din arbitrii noștri buni.

TACTICA DE OFSIDE? NU!

Matchul România — Preston North End a arătat un lucru cu totul neobicinuit la noi.

Jucătorii britanici au adoptat în repriza secundă a matchului de Miercuri dela A. N. E. F., ca și în cursul matchului de eri, sistem de a-și lăsa adversarii în off-side, cum am spus — foarte puțin cunoscut la noi.

Mulți din spectatorii, cari au văzut jocurile britanicilor, vor crede că aceasta a fost o tactică bună, care a dat rezultate admirabile. (La un moment dat la A. N. E. F. au fost lăsați „afară din joc" toți cei cinci înaintași ai României).

Faptul acesta nu reprezintă însă în niciun mod o tactică. El rămâne în totul un lucru neserios, pe care oaspeții noștri nu l-ar comite, sub niciun cuvânt, — într'un match din campionatul ligii.

Și e neserios pentrucă el contravine la scopul urmărit de modificarea regulamentului privitor la poziția de off-side, care a fost introdusă tocmai pentru a nu răpi jocului continuitatea și a-i strica prin urmare aspectul prin opriri repetate.

Ori tocmai aceste opriri, cauzate de jocul adoptat de oaspeți, le socotim ca un dispreț al adversarului și un act de neseriozitate inadmisibil la un jucător profesionist englez.

PETRE STEINBACH

ENGLEZII DUPA MATCH:

D. BUCK, directorul lui Preston N. E.: **Imi pare bine că am câștigat și cred că victoria noastră e meritată. Plecăm cu cea mai frumoasă impresie din București și mulțumesc publicului bucureștean pentru frumoasa primire ce ne-a făcut.**

In matchul de azi, echipa românească a fost tot atât de bună, ca și aceia de Miercuri, dar în fața porții înaintarea n'a avut noroc.

O sinceră admirație pentru apărarea adversarilor noștri, care a știut să adopte tactica apărării noastre.

ANDREW BEATTIE: Gazonul terenului, pe care am jucat azi, poate concura cu gazonul celor mai bune terenuri din Anglia,

Astfel se explică faptul că noi ne-am comportat mai bine.

O'DONNELL: Sunt fericit că am marcat și azi. Am luat și primele, dar îmi pare rău că trebue să plecăm (Preston N. E. a părăsit aseară Capitala N. R.).

HOLDCROFT: Eram sigur că voiu apăra penaltyul. Jucătorul român nici nu putea trage tare, din moment ce nu și-a luat avânt. Centrul înaintaș, a fost cel mai periculos atacant advers.

ALLO! ALLO!
Domnilor Croitori,

A apărut mult așteptatul Manual de Croit. Ediția 2-a din „ARTA DE A CROI VESTMINTE BARBATEȘTI" de D. Theodorescu, vol. 1 și 2, cel mai perfect, cel mai modern și cel mai complect sistem de croit al secolului.

Ambele volume legate pânză ediție de lux, lei 1100. Au mai apărut deasemenea de același autor următoarele opere strict profesionale:

„MANUAL DE LINGERIE" curs complect, legat pânză, lei 600 „VESTMINTE ECLESIASTICE ȘI DE MAGISTRATURA" Manualul cu albumul de modele în culori, ambele lei 550,— „CALAUZA CROITORULUI" ediția 4-a, legată pânză, lei 120 (la fiecare manual Călăuza se vinde cu lei 50).

ATENȚIUNE. — Ori care piesă din sistemul meu este garantată ca exactitate tehnică cu 10.000 lei.

Trimiteți costul comenzei prin mandat pe adresa: ACADEMIA SUPERIOARA DE CROITORIE ȘI MODE", Str. Smârdan 15, București. 1450

STAȚIUNEA BALNEARĂ GOVORA

Climat dulce, lipsit de umiditate, fără curenți, înconjurată de păduri, aer curat, atmosferă limpede, fără praf.

APE MINERALE iodurate și sulfuroase, recomandate în reumatism, artritism, gută, sifilis, boli de piele, varice. BĂILE HIDROELECTRICE, diatermia, mecanoterapia, electricitatea locală, statică ce se găsesc la băile GOVORA, împreună cu aplicațiunile de nămol, electrofangoterapia, halbbadurile, băile de acid carbonic, etc., completează tratamentul făcut cu apele minerale.

INHALAȚIILE, pulverizațiile, aerul comprimat (ca la Reichenhall) etc., sunt neîntrecute în tratamentul guturaiurilor cronice, catarurilor uscate ale căilor respiratorii, etc.

Hoteluri: PALACE și BALNEARA cu tot confortul modern.

Sezon 1 Iunie — 30 Septemvrie.

Prospecte, tarife la Soc. GOVORA-CĂLIMĂNEȘTI, București, Str. Brezoianu 62.

APOGEUL

higenei moderne este inega-bilul cel mai bun și cel mai fin

5165

Cu Sepi fundaș și Ciolac extrem
Ripensia a învins Electrica, cu 4-1 (0-1)

Timișoara, 23 (prin telefon). **In fața a... 100 de spectatori, astăzi s'a disputat matchul amical dintre Ripensia și Electrica. Victoria a revenit Ripensiei la scorul de 4—1 (0—1). Jocul a fost destul de frumos, învingătorii comportându-se acceptabil.**

Punctele au fost marcate în ordine de: Gall (min. 38) pentru Electrica, Ciolac (min. 51), Marcu (min. 63), Beke (min. 86) și Oprean (min. 89).

S'au remarcat: Zombory, Sepi, Nagy, Beke (Rip.), Reiter, Iancu, Biro, Butoi și Kava (Electrica).

D. Clemeanu a condus următoarele formații:

RIPENSIA: Zombory — Sepi, Regdom — Nagy, Cotormany, Gall — Beke, Oprean, Marcu, Lazăr, Ciolac.

ELECTRICA: Trisanov (Toerock) — Reiter, Iancu, — Bela, Barna, Biro — Gall, Pantea, Butoi, Possa, Kava.

U. D. R. a dispus de Jiul
la un scor concludent: 4-1 (3-1)

Lugoj, 29 (prin telefon).— In fața a 1200 de spectatori și sub arbitrajul bun al d-lui Olteanu (Oradea) astăzi s'a disputat în localitate matchul U. D. R. — Jiul, în cadrul turneului de calificare.

Victoria a revenit echipei din Reșița și încă la un scor conculdent: 4-1 (3-1).

Jocul a fost destul de interesant, iar victoria meritată.

U.D.R. și-a asigurat succesul prin punctele marcate de: Krub (min. 26), Neagrău (min. 30), König (min. 36) și Krub (min. 72).

Punctul de onoare al Jiului se datorește lui Szüle.

S'au remarcat: **Popa, Micu** și Neagrău dela U. D. R. și Szüle, Vâjdea și Bulig dela Jiul.

Formațiile:

U. D. R.: Filip, Fodor, Alașiu, Bosner, Chiroiu, Popa, Micu, König, Lakatos, Neagrău, Krub.

Jiul: Emerich, Medve II, Covaci, Radu, Szüle, Scrovan, Vâjdea, Takacs, Bulig, Medve III, Medve I.

FOOT-BALL

In drum spre divizia B

Mociornița a învins Turda

cu 4-2 (1-1) în prima etapă a finalei diviziei C.

Prima ediție a finalei diviziei Naționale C, Liga de sud, s'a disputat eri dimineață pe arena Industria Iutei.

Un public cifrat la 1500 de spectatori a ținut să se deplaseze pe arenă pentru a asista la lupta dintre Mociornița și Turda.

Partida a avut două faze distincte: în prima parte a jocului Turda a avut majoritatea acțiunilor, atacul fiind în continuă acțiune; cu toate acestea nu a putut înscrie decât un goal și acela din penalty.

Repriza secundă Mociornița a dominat net depășindu-și adversarul în toate compartimentele.

In această parte a jocului industriașii au arătat că sunt superiori cu cel puțin o clasă, adversarului.

In momentul când erau conduși cu 2—1, echipa a avut o reacțiune vie, puternic susținută, care s'a concretizat prin marcarea punctului egalizator, ca apoi să pună stăpânire pe joc, marcând încă 2 puncte, ne mai permițând „violeților" să tragă la poartă.

Trebue să menționăm că Turda a contestat matchul pe motivul că Mociornița nu a achitat taxele federale, ceeace nu este adevărat, Mociornița achitând aceste taxe încă de acum două zile, deci contestația nu are nici o șansă.

JOCUL

Turda începe puternic atacând poarta apărată de Constantinescu.

Toate situațiunile rămân infructuoase. Scorul este deschis de Simionescu, din penalty.

Mociornița reacționează prompt și o deschidere frumoasă pe tușe, aduce balonul la Ionescu, care centrează punând pe Ionel Mociornița în poziție favorabilă. Acesta reia puternic în plasă, obținând astfel egalarea.

Prima repriză se termină cu rezultatul 1—1.

Al doilea mi-temps este la discreționea Mociorniței, dând prilej tuturor jucătorilor să se afirme.

O ieșire fericită a Turdei și Mustață modifică scorul: 2—1 pentru Turda.

După aceasta același Mustață ratează un penalty.

Din acest moment, Mociornița pune stăpânire pe joc și shootează încontinuu. O combinație a tripletei și Ionel Mociornița deschide pe Istvanffi care aduce egalarea.

Incă un atac și Simionescu înscrie în propria-i poartă.

Al patrulea și ultimul punct al partidei, este înscris de același Istvanffi.

Norma pe care ne-a arătat-o eri Mociornița ne inspiră mare încredere și o indicăm favorită și în a doua etapă.

Dela Mociornița s'au evidențiat: Constantinescu, Istvanffi, Ionel Mociornița și Türk.

Turda a avut cei mai buni oameni în: Simionescu Gică, Zorca, Samoilescu și Mustață.

D. Athanase Tănăsescu a condus competent și autoritar, ajutat la tușe de d-nii F. Alessandriu și Al. Stănescu.

SION

Un match la Curtea de Argeș

Curtea de Argeș, 29 (Prin telefon). — Pe terenul C. A. P. S-ului, s'a disputat astăzi un match de football între campioana districtului Moreni-Ochiuri și campioana districtului Argeș.

Rezultatul a fost 6-1 pentru prima echipă.

A arbitrat d. Tănase I. Tănase.

Campionatul ligii de Sud

A. C. S. A-Vasile Lupu (Silistra) 3-0 (2-0)

In cadrul campionatului ligei de Sud, A.C.S.A. a învins la scor campioana districtului Silistra „Vasile Lupu".

La fluerul d-lui Chițu, Ploești, s'au aliniat urm. formații:

A.C.S.A.: Sandu, Ionescu, Bădescu, Iamandi, Gh. Marin, Schmelzer, Zane, Pișta, Genu, Steplean, De Vittor.

VASILE LUPU: Vintilă, Gociu, Cliu, Memenetiu, Gudiu, Valentin, Gogiu II, Taliad, Luca, Oprea, Sebi Vasile.

Jocul începe în nota de superioritate a oaspeților, cari atacă insistent, însă ratează rând pe rând.

Dintr'o scăpare a fundașilor cari până atunci au jucat fenomenal, Vasile Lupu se vede condus cu 1—0 prin punctul marcat de Pișta, dintr'o frumoasă centrare venită dela Zane.

Când nimeni nu se mai aștepta ca rezultatul să fie modificat, Zane Teodor (în minutul 44) marchează un goal de toată frumusețea, astfel că repriza se termină cu 2—0 în favoarea comunalilor.

La reluare, A.C.S.A. intră pe teren încrezută și după cât se vede s'a mulțumit să mențină rezultatul din prima repriză; aceasta putea să-i coste cam scump deoarece Oprea Ion (V. L.) a ratat două ocazii sigure de a egala și rezultatul final ar fi putut fi altul.

Cu 10 min. înainte de fluerul final, Ștepleanu stabilește scorul de 3—0.

Dela A.C.S.A. s'au remarcat: Zane, Theodor și Genu; iar dela silistreni: Taliad ,Gociu II și Oprea.

Arbitrajul d-lui Chițu, bun.

TRAI

MATCHURI AMICALE

A. S. C. A. M.—METALO. GLOBUS 2—1 (1—0)

Teren Belvedere ora 10 jum. Arbitru d. Ioachim Ion bun.

Au marcat pentru A. S. C. A. M. dintr'o combinație reușită Sârbu iar Florian a mărit scorul printr'un schoot fulgerător. Pentru alb albaștri Figaro a marcat goalul de onoare.

A arbitrat d. Ioachim Ion corect și imparțial.

MONITORUL OFICIAL A DISPUS DE S. T. B. CU: 2—1 (2—1).

Odată campionatul terminat echipele bucureștene au început să susțină matchuri amicale.

Astfel S. T. B. a întâlnit pe arena proprie prima echipă a Monitorului Oficial.

Golurile au fost marcate de Buia și Mitea pentru M. Oficial și Igrișanu pentru S. T. B.

A arbitrat bine d. Cantaragiu.

A. S. DISTRIBUȚIA — PEBE 2—1 (2—0)

Au marcat: Nelu și Constantinidi (Distribuția) și Kempf II (Pebe).

S'au remarcat dela Distribuția Ticuță, Busuioc și Boghiu, iar de la Pebe: Kempf I și Dumitrescu.

UNIVERSUL — FICHET 2—1 (1—0).

Teren Iuta. Ora 8.30. arb. Coferu.

Eri dimineață s'a disputat pe arena Industria Iutei, partida amicală dintre primele echipe ale Universului și Fichet-ului.

Matchul a fost viu disputat ambii combatanți practicând un joc rapid.

După ce la pauză conduceau cu 1—0 Universul a reușit să învingă cu 2—1.

Pentru Universul au marcat Puchianu I și Leoveanu. Pentru Fichet a înscris Păun.

UNIVERSUL: Teodorescu, Cristescu, Cuțulescu, Puchianu II, Harian, Sârbu, Puchianu I, Leoveanu, Dumitrescu, Prutu, Antonescu.

FICHET: Vlăsceanu, Câmpeanu, Varga, Bogdan, Constantinescu, Dumitriu, Popescu, Săndulescu, Păun, Petrescu, Georgescu.

A condus corect d. Coferu.

MILITARII-F. C. SUTER 3-1 (0-1)

Eri s'a disputat pe arena din comună partida amicală dintre primele echipe ale Militarilor și F. C. Suter.

Gazdele au învins cu 3-1 prin punctele marcate de Ion Petre și Paraschiva (2). Punctul de onoare al învinșilor l-a înscris Tudor.

SP. MUNCITORESC- CICLOP 2-1 (0-0)

Au marcat Radu Niculae (2) pentru muncitori și Mihăescu pentru Ciclop.

Arbitru: Mitran slab.

SP. MUNCITORESC (jun.)-FICHET (jun.) 1-0 (0-0)

Cu echipă pestriță speranțele muncitorilor au reușit o frumoasă performanță în dauna Fichetului. Cu toate că muncitorii erau mari favoriți nu au putut marca decât un punct prin Gică Ștefănescu abia cu câteva minute înainte de sfârșit.

MILITARI (jun.)-F. C. SUTER (jun.) 6-2 (1-0)

CICLOP (rez.)-VULTURII CARPAȚILOR 3-1 (3-0)

OLYMPIA (jun.)-JUSTIȚIA I-a 6-3 (3-1)

Campionatul categoriei „Onoare" a luat sfârșit

SOCEC LAFAYTTE—AV. SPORTIV 4—1 (1—0)

Au marcat: Berbeacă (2), Barbu și Pokorny pentru Socec, iar pentru Av. Sportiv: Teodorescu.

Socec Lafayette: Gabriel, Sitaru, Alexandrescu, Niculescu, Doboși, Harry, Emanuel, Barbu, Bărbulescu, Pokorny și Berbeacă.

Teren stadion, ora 11.

Arbitru: Rațiu V. foarte bun.

Matchul dintre librari și Avântul Sportiv s'a terminat cu victoria primilor după un match foarte viu disputat.

GLORIA — VIFORUL DACIA 4—1 (1—0)

TEREN MILITARI.

Ora 10,30.

Arb. Mihu Augustin.

Echipele. GLORIA: Antonescu, Cojocaru, Costescu, Telemac, Florea, Lupa, Flamaropol, Dron, Vârgolici, Felman, Belu.

V. DACIA: Orniac, Lupu, Gotu, Constantinescu, Niculescu, Dumitrescu, Foilianu, Sterian, Vulescu, Nicolau, Predescu.

Partida dintre Gloria și Viforul Dacia s'a soldat cu o victorie categorică a Gloriei care a fost net superioară.

In prima repriză Vârgolici deschide scorul.

In al doilea mi-temps Eugen, Belu și Vârgolici mai înscriu trei puncte.

Pentru învinși a marcat Marcu.

CLASAMENTUL

A. C. S. A.	16	12	3	1	46:15	27
Titanii	16	12	2	2	46:15	26
A. S. C. A. M.	16	6	6	4	36:27	18
Socec	16	6	5	5	29:29	17
Vergu	16	6	4	6	30:35	16
Militari	16	5	2	9	24:28	12
V. Dacia	16	5	2	9	38:28	10
Gloria	16	4	1	11	26:47	9
Av. Sportiv	16	3	1	12	17:63	7

La Focșani

Prahova a învins Vrancea cu 4-2 (1-0)

Focșani, 29 (Prin telefan dela corespodentul nostru). — Azi după amiază s'a jucat în localitate un match amical între echipele Prahova din Ploești și Vrancea din localitate.

Partida condusă de d. Conduratu (Tecuci) a fost una din cele mai frumoase din câte s'au disputat în localitate și a plăcut mult celor 2000 spectatori cari au asistat.

Oaspeții au învins cu scorul de 4-2 (1-0) prin punctele marcate de Nagy (2), Clicetoiu și Fărcășanu.

Pentru învinși au marcat: Moritz și Cluceru.

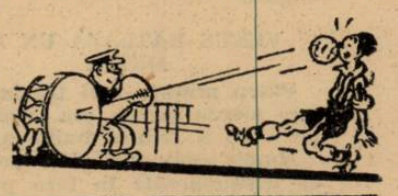

Juniori și rezerve

VENUS (JUN.) — SP. STUDENȚESC (JUN.) 3-0 (3-0)

Matchul de deschidere la partida Venus — Preston a fost furnizat de juniorii Venusului și Sportului Studențesc.

După un match spectaculos gazdele au învins cu 3-0.

Prima repriză Venus a fost superior ca în al doilea mitemps să se lase depășit de studenți.

Punctele au fost înscrise de Mărdărescu.

Rezultatul putea fi altul dacă Sportul Studențesc nu era urmărit de ghinion.

A condus corect d. Birău Traian.

A.S.C.A.M. (JUN.) — A.C.S.A. (JUN.) FORFAIT

Eri urma să se dispute pe arena Belvedere matchul de jun. A.S.C.A.M. — A.C.S.A. Echipa de juniori a comunalilor neprezentându-se A.S.C.A.M.-ul a câștigat prin forfait.

S. T. B. (REZ.) — TURDA (REZ.) FORFAIT

Matchul de campionat dintre echipele de rezerve ale S. T. B.-ului și Turdei care urma să se dispute eri dimineață pe terenul S. T. B. nu a avut loc deoarece Turda nu s'a prezentat.

OLIMPIA (REZ.) — VENUS (REZ.) FORFAIT

Rezervle Olimpiei au câștigat două puncte prin neprezentarea Venusului B., astfel din locul 6 trec la locul 4.

VERGU (REZ.) — TITANII (REZ.) 4-3 (2-0)

Leonida campioană a categoriei I B.

Teren A. C. S. A.

Arbitru bun d. Ciolichi, a condus bine formațiile:

CARMEN: Paraschiv, Firan, Scroafa, Ciorchinaru, Ionescu P., Cristescu, Georgescu, Petrescu, Ionescu V., Mihăilescu.

DAMBOVIȚA: Rădulescu, Dobra, Teodorescu, Dobrescu, Ghițescu, Scorțaru, Ionescu S., Dumitrescu, Ionescu V., Andreescu, și Andronescu.

Punctele învingătorilor au fost înscrise de Cristescu (2) Mihăilescu, Ionescu Petre și Dobra.

Punctul de onoare al învinșilor a fost marcat de Ionescu I.

Dela învingători a jucat bine întreaga formație cu o remarcă specială centrului înaintaș. Petrescu.

Invinșii au contat pe un singur om, Dobra, cel mai bun după teren.

Rezultate din țară

VICTORIA (Cluj)—S. S. BISTRIȚA 3—0 (2—0)

CETATEA SUCEVEI—VENUS 2—1 (1—0)

MINIERUL—MUNCITORII

Minierul a învins cu 2:0 prin punctul marcat de Zeleni (minutul 51) și Bodu (87).

CONSTANȚA

„S. P. M."—„Concordia" 5—0 (2—0).

Arbitru Filip-Vartolomeu.

„E. F. A."—„Slavia" 2-1 (1-1).

Arbitru Giurgea

A DOUA EXCURSIE GRANDIOASA PE MARE CU TURISTUL S. A. R.

Aducem la cunoștință că am angajat elegantul vapor DACIA, *cu care plecăm DE RUSALII* (11.VI. ora 21 până 14.VI. ora 13,15) la ISTANBUL (Turcia).

Prețurile Lei 1.500 între punți Lei 2.700 clasa treia, cuprinzând tren, pat pe vapor, pensiune, speze de pașaport și viză, precum și excursiile în automobile la Istambul și cele la Cornul de Aur.

Inscrieri la TURISTUL S. A. R., București, Calea Victoriei 38, etaj. Telefon 5.46.60 37

FOOT-BALL

Geamul Românesc
SOC. COOPERATIVĂ
ASOCIAȚIA GEAMGIILOR ROMÂNI MOȚI
Se montează și se vând:
GEAMURI
CRISTALE ȘLEFUITE
OGLINZI o RAME
CALEA MOȘILOR No. 25
TELEFON 3.16.04

Incă un punct

Jucând peste așteptări, Tricolor C.F.P.V. a terminat la egalitate cu Unirea Tricolor,

după ce a condus 49 minute cu 1-0

Brăila, 29 (prin telefon de la corespondentul nostru). — Azi după amiază s'a disputat în localitate matchul dintre Unirea Tricolor din București și Tricolor C. F. P. V. din Ploești contând pentru turneul de calificare.

Echipa din Ploești a reușit să realizeze un rezultat extrem de bun, terminând la egalitate cu Unirea Tricolor.

JOCUL

A fost în general dur, joc bărbătesc, fără însă să treacă nici un moment, dincolo de limitele permise.

Presărat cu faze extrem de spectaculoase a reușit să pasioneze pe cei 1500 spectatori cari au asistat.

Campionii diviziei B au făcut o impresie mare prin jocul practicat.

Putem spune că nu au fost cu nimic inferiori adversarilor, nici în ceiace privește tehnica și nici în privința elanului.

CUM S'A MARCAT

In minutul 29 se produce o învălmășeală în fața porții Unirii Tricolor. Ambii fundași se încurcă unul pe altul iar Cociș profită și înscrie puternic.

Oborenii au egalat abia în repriza doua, în minutul 49.

Iordache primind o mingie dela Alexandrescu, a reluat volée, înscriind un goal splendid.

CINE S'A MARCAT

Dela Unirea Tricolor s'au remarcat: Crețeanu, Iliescu, Petrescu Florea care a reușit să marcheze admirabil pe Cociș, Cârjan și Iordache, iar de la Tricolor C. F. P. V. Schrameck, Dunăreanu, Radu, Mosco și Cociș.

D. Denis Xifando a condus bine următoarele echipe:

Unirea Tricolor: Crețeanu, — Petrescu, Iliescu — Florea, Cristescu, Boteanu — Ionescu, Alexandrescu, Niculescu, Cârjan, Iordache.

Tricolor C. F. P. V.: Schrameck, — Hetzer, Dunăreanu — Mișcolț, Glaser, Radu — Covaci, Bocșa, Ștefănescu, Mosco și Cociș.

In vederea matchu'ui cu Hungaria

Universitatea s'a antrenat cu U. E. C. de care a dispus cu 6-2 (0-2)

Cluj 29 (prin telefon). — In vederea matchului cu Ungaria, Universitatea, pentru a se prezenta într'o formă cât mai acceptabilă se pregătește intens.

In afară de antrenamentele din cursul săptămânei, conducerea a decis ca echipa să susțină și matchuri amicale.

Astăzi, universitarii au întâlnit prima garnitură a clubului divizionar C. „U. E. C." în campania căreia a făcut un bun antrenament.

Deși în prima repriză Universitatea au fost condusă, totuși în cea de a doua a reușit să-și surclaseze net adversarul.

Modul cum s'au comportat băeții în acest match lasă să se întrevadă că sunt în formă și că vor reuși să facă o partidă bună în compania echipei pestane.

Golurile au fost marcate de: Putnic (2) Draga (3) și Ivanovici pentru Universitatea și Kinezsy (2) pentru U. E. C.

Universitatea: Moldovan, Medrea I. Sângeorgian II, Oprea, Iancovici, Golub, Bențea, Ivanovici, Draga, Putnic, Truță.

Industria Sârmei campioană a diviziei C, liga de Nord

CLUJ 29 (Prin telefon). — Pentru campionatul ligii de nord a diviziei C., a avut loc astăzi în localitate matchul dintre Industria Sârmei din Turda și C. A. Cluj.

Matchul a fost aprig disputat și după consumarea celor 90 de minute de joc, s'a terminat cu un scor alb.

In urma acestui rezultat Industria Sârmei a devenit campioană a ligei de nord.

Un nou club

In adunarea generală a Victoriei s'a hotărât înființarea clubului F. C. Constanța

Constanța 29. — **Azi dimineață, ținându-se adunarea generală a clubului sportiv „Victoria" din localitate, s'a hotărît înființarea unui nou club sportiv local, sub denumirea de „F. C. Constanța".**

Această nouă grupare are ca scop formarea elementelor tinere, în vederea creierii unei echipe a orașului, care să înglobeze în rândurile ei pe toți jucătorii de clasă, din cele 11 echipe locale.

Noua echipă va avea dreptul să aleagă din rândurile echipelor locale orice jucător va crede, în schimb, punându-le la dispoziție un antrenor care deși, plătit de F. C. Constanța, va supraveghea și îngriji antrenamentul tuturor echipelor.

Din comitetul nouei grupări vor face parte toți președinții cluburilor locale.

Prin înființarea noului club nu se desființează însă gruparea „Victoria", care va continua să activeze și mai departe, însă ea va reintroduce amatorismul.

Asupra acestei schimbări în viața sportivă a localității, vom reveni cu noi amănunte.

Rovine Griviția și Craiovan învingători la juniori

Craiova, 29 (prin telefon). — Astăzi s'au disputat pe Stadionul sportiv „Regele Carol II" din localitate 2 matchuri importante de juniori, primul pentru desemnarea campionului districtual, iar al doilea pentru campionatul Ligei de Vest.

REZULTATELE:

Rovine-Griviția (jun.) — Oltenia 4-3 (2-1).

Pentru Rovine Gr. au marcat: Stănescu (3) și Gargoliu, iar pentru Oltenia: Mititelu 2 și Gârceanu.

Echipele au aliniat următoarele formațiuni:

Rovine Gr.: Marian, Gargoliu, Colaru, Urziceanu, Bontea, Stănescu, Novac și Filipache...

Oltenia: Rădulescu, Ivănescu, Dulamă, Danulea, Crăciunoiu, Totâlcă, Ionescu, George II, Mititelu, Gârceanu și Georgică.

In cel de al doilea match. Craiovan a întâlnit pe Zborul (T.-Severin). Scorul a fost de 4-2 (1-1); pentru Craiovan au marcat Nicolau, Ruicu, Nicolau, Diolan (Zborul în propria-i poartă). Pentru Zborul au marcat: Milicescu și Gheorghiu.

Pregătiri pentru viitor

Dacia Unirea a învins in match amical pe Fr. Româna cu 3-2 (2-2)

Brăila, 29 (prin telefon de la corespondentul nostru).— Dacia Unirea a jucat azi după amiază un match amical cu Franco Română.

Partida a servit de antrenament Daciei Unirea în vederea jocurilor viitoare din turneul de calificare. Deși una din echipe face parte din divizia A și cealaltă din B, diferența de valoare între combatanți nu a fost de loc mare și este perfect oglindită în scor.

Matchul a fost în general plăcut și pasionant.

Au marcat pentru Dacia Unirea: Cavadia în min. 14 și 65 și Goldenberg în min. 30.

Pentru Franco Româna au înscris: Unguroiu în min. 5 și Cojocaru în minutul 35.

ECHIPELE

Dacia Unirea: Manu-Zuckermann, Stanciu-Varodi, Bonatiu, Uniciuc-Cavadia, Oprea, Szutor, Weiss, Goldenberg.

Franco Română: Bartoș (Morărescu), Tacacs, Belciu-Letay, Dragomirescu, Apostol, Unguroiu, Bodi, Manici, Cojocaru și Teodorescu.

A condus d. Manole Vlahu (Brăila).

Cupa Tărtăcuță

Fr. Română-D.U.I.G. 1-0 (0-0)

Brăila, 29 (Prin telefon). — Deschiderea la matchul Dacia Unirea-Franco Română a fost furnizată de juniorii sus numitelor cluburi pentru cupa Tărtăcuță.

După un joc strâns, victoria a revenit de justețe juniorilor Franco-Românei, cari și-au adjudecat cu această ocazie și cupa.

300.000 lei pentru Demetrovici, cine oferă?

Timișoara, 29 (prin telefon). **Excelentul half al Chinezului, Demetrovici este supra-licitat în prezent de două grupări: Ripensia și Tricolor CFPV, care vor să-l achiziționeze.**

Gruparea Chinezul și-a formulat pretențiile: 300.000 lei.

Juniorii Aquilei (Iași) învingători la Cernăuți

Cernăuți, 29 (prin telefon) In cadrul campionatului Ligii de est de juniori, s'a disputat astăzi partida dintre Aquila (Iași) și C. F. R. din localitate.

Victoria a revenit ieșenilor la scorul de 6-2 (2-1). Au marcat: Subinet (2). Ambrasa (2), Alexiu, Lupovici (Aquila), Zissu și Șibec (C. F. R.). !

Arbitrajul slab.

Dragoș Vodă a făcut un sever antrenament în compania C. F. R.-ului

Cernăuți, 29 (prin telefon).— **In match amical, Dragoș Vodă a dispus astăzi la scor de CFR. din localitate la scor zdrobitor: 11—0 (8—0).**

Punctele au fost marcate de Caurovsky (4), Strokowsky (3), Ionescu (2) și Panenka (2).

Cu acest match, Dragoș Vodă a făcut un serios antrenament în vederea celor două matchuri pe care le va susține Duminică și Luni la Stanislav (Polonia).

Hipism

DERBYUL 1938 A FOST CÂȘTIGAT DE OȘTEAN

— BRANCAS A INVINS PE NAPLOM —

Tribuna dela Băneasa s'a dovedit, eri după amiază, din nou insuficientă. Pentru a primi mulțimea care a făcut deplasarea pe câmpul Jockey-Clubului ar fi fost nevoie de încă o tribună la fel ca cea existentă.

Se poate spune că Derbyul din anul acesta a fost un Derby populat.

Insă cu mult înaintea sunetului primului clopot ambele incinte erau o mare de capete. Credem, fără să exagerăm, că pe câmpul Băneasei au fost eri circa 8000 spectatori veniți să asiste la disputarea celei mai importante alergări a anului.

Cerul întunecat în dimineața zilei s'a deschis ca prin farmec, spre prânz, pentru ca în după amiaza zilei să fie de un albastru splendid.

Eleganța a găsit un demn reprezentant în sexul frumos, mai numeros ca oricând. S'au etalat rochii de preț, impecabil tăiate, bogate în culori și nuanțe. Doamnele au ținut să înfrumusețeze cum se cuvenea cadrul celei mai de seamă reuniuni a primăverei.

Clasica probă a adunat la start 9 concurenți din cari 4 reprezentau Herghelia Scroviște. In paddok toți caii arătau frumos și în special Hazliu. După ritual, caii sunt plimbați pe pistă prin fața ochilor admirativi ai tuturor celor prezenți. Galopul de rigoare spre start și... casele de joc încep să zburde sub mângâeala monedelor celor ce se îngrămădeau pentru a-și susține sunător favoritul.

Plecarea este întârziată de nervozitatea cailor, conștienți — par'că — de importanța întrecerei. După câte-va tentative, plecarea se dă în perfecte condițiuni. Cursa se desfășoară calm negrăbită, până ce caii intră în linia dreaptă. Alura se întețește, cei ce au condus lasă altora onoarea de a disputa victoria care rămâne în cele din urmă lui OȘTEAN.

Armăsarul din Satrap a corespuns totalmente încrederci pusă în el de public și presă. A răspuns docil solicitărei lui Radu Cristea și a lămurit cursa încă dela jumătatea liniei drepte. Jocheul român câștigă pentru prima oară un Derby. Ne bucură pentru el. Fără să vrem să-l mâhnim îi vom spune că nu el a câștigat alergarea ci calul pe care-l pilota

Ii reproșăm de a fi demarat prea de timpuriu. Poate tracul unei victorii probabile a Derbyului să constitue o circumstanță atenuantă, dar tactica adoptată rămâne cea mai nefericită. Dacă diferența de clasă față de adversarii săi n'ar fi fost așa categorică, fiul lui Satrap ar fi putut să piardă o cursă câștigată.

Dintre învinși vom situa la loc de cinste pe Corsar. Nu pentru că a terminat al doilea dar pentru că a jucat în cursă diferite roluri. A fost la început al doilea „trainer“, apoi l-a ajutat pe Răsfățat să se apropie pentru ca la urmă să încerce tot el să salveze partida.

Hazliu terminând al patrulea a făcut din nou dovada corectitudinei lui.

Prost a concurat Stop, partantul de ultimul moment al clasicei probe.

Nu putem încheia rândurile privitoare la alergarea care a desemnat pe cel mai bun cal român din generația anului 1935 fără a sublinia meritul antrenorului Gabens care și-a prezentat pensionarul perfect reușind să-l păstreze în excelentă condiție dela începutul meetingului.

Cealaltă alergare importantă a reuniunei, premiul de Mai, *a adus înfrângerea armăsarului Naplom, învins de Brancas. trei anul d-lui Schwartz.*

Armăsarul ungur a fost încălecat contrar aptitudinilor sale. Este un cal care are o pointă de viteză derutantă. Se cere însă ca această pointă să fie plasată la timp. Altfel calul intră într'o alură care-l face să nu mai dea nimic. Aci este greșala lui Ilinca. S'a lăsat prea mult devansat de Madrigal și Brancas și atunci a grăbit calul cerându-i efortul prea de vreme. La urmă, ajungând la un cap de Brancas, n'a mai putut înainta. Nu înțelegem să scadem meritele calului francez care este unul din cei mai buni trei ani dela noi, dacă nu cel mai bun. Rămâne să vedem întâlnirea lui cu Oștean în premiul Jockey - Clubului pentru ca să confirmăm prezumpția de mai sus. De asemeni Buburel, fără să fie în excelentă formă, a dat dovada că este reprezentantul cel mai autorizat al vârstnicilor români. L-a învins pe Șerban de mai mult decât primia dela acesta. Inexplicabil de slab a alergat Codru.

Din rezultatele celorlalte alergări se cuvin menționate cele din alergările doi anilor câștigate de Nae și Tarzan. Cel din urmă a dispus de Smaranda, o iapă care știe să galopeze.

Handicapurile s'au împărțit între d-nii G. Negropontes, câștigător cu Tini, D. Mironescu a cărui pensionară Flor Fina și-a apropiat premiul Nistru și d-na T. Marinescu, proprietara lui Hoțoaica, învingătoarea handicapului de vânzare și aducătoare a celei mai mare cote a zilei.

1. *Premiul Goarna.* După darea plecărei, Hoțoaica se instalează în fruntea plutonului pe care-l încheia Puișor. La intrarea în linie dreaptă Elada ajunge la înălțimea Hoțoaicei. Nu reușește să-și mențină efortul și cedează și locul al doilea lui Nelson.

2. *Premiul Lovely.* La jumătatea distanței, Tini se găsește cu 2 lungimi înaintea Vișinei care era talonată de Giovani.

Aluna care a avut o ezitare la ridicarea benzilor atacă și se plasează a doua înaintea Vișinei.

3. *Premiul Mugurilor.* La darea plecărei Zamfira se întoarce și pierde nenumărate lungimi. Se pun mai iute pe picioare Ciocârlan, Pricina, Balyhoo, după cari Cocotte se găsește în fruntea celui de al doilea pluton. Pe din afară Nae galopa pe deasupra, pentruca pe ultimele sute de metri să treacă cu autoritate câștigând ușor asupra lui Balyhoo și Pricina. A patra Cocotte.

4. Derby Român. **După nenumărate dificultăți făcute starterului de toți caii și în special de Dornic, d. Pavelescu reușește să dea o plecare excelentă. Cătălin se lansează în fruntea plutonului care are următorul aspect după trecerea Vâlcelei: Cătălin, Corsar, Ostaș, Stop, Hazliu, Răsfățat, ultimul Necaz. Situația se păstrează aceiași până la intrarea în ocol unde Hazliu și Dornic iau locul lui Stop și Răsfățat. Linia dreaptă este atacată de Cătălin urmat de Dornic, Oștean și Hazliu. In al doilea pluton Corsar și Brânceni urmați de Stop în vădită dificultate. Ultimul Necaz. La jumătatea liniei drepte Oștean trece de înaintași. In urmărirea lui pornesc Corsar, Răsfățat și Hazliu, cari păstrează această ordine până pe linia potoului trecut în câștigător de Oștean cu 3 lungimi înaintea lui Corsar.**

5. Premiul de Mai. Madrigal **întârzie plecarea pentru ca la darea ei să se plaseze în fruntea plutonului. In ocol caii sunt plasați: Madrigal, Brancas, Șerban, Naplom, Codru, Buburel. In această poziție se intră în linia dreaptă. La intersecția cu pista nouă Brancas trece de Madrigal și se detașează în timp ce Șerban și Buburel sunt stimulați cu cravașa. La 400 metri de sosire Naplom atacă și lasă impresia unui câștigător sigur. Brancas, scuturat, reușește după 100 metri de luptă să-și păstreze un avantaj de un cap asupra pensionarului Hergheliei Scroviște. Al treilea Buburel înaintea lui Șerban.**

6. *Premiul Speranțelor.* Tarzan și Smaranda pleacă pe o linie în timp ce Micșunea, cabrând la ridicarea benzilor, pierde ce-va zeci de metri. Armăsarul galopează cu ușurință și dispune în cele din urmă cu 2 lungimi de Smaranda care preceda pe Micșunea de 5 lungimi.

7. *Premiul Nistru.* Magnat, Cin'te ține și Obor se găsesc în fruntea plutonului până la eșirea din ocol. In linia dreaptă toți caii se apropie de fruntași în timp ce Flor Fina pe jumătatea pistei înaintează cu ușurință. La începutul tribunelor iapa d-lui Mironescu trece și-și asigură un net avantaj asupra lui Magnat care preceda pe Cin'te ține și Pock. Hop și eu, închis, n'a figurat.

REZULTATUL TECHNIC

BANEASA : Ziua XII-a Duminică 29 Mai 1938

I. PREMIUL GOARNA — H'cap Vânzare — 1500 metri (P. V.)
(3,32) 20000, 4000, 2000, 1000 lei

1	Hoțoaica	41½	*Tănase*	202	179	
2	Nelson	50½	*Logofătu*	69	135	Câștigat
3	Elada	55½	*Vincent*	34	33	2—scap—3
4	Furtuna	55	*J. Gill*	49	50	lungimi
	Puișor	48	*Iosza St.*	196	59	
	Licurici	53½	*Mullot*	192	210	
	Ghiauroaica	54½	*Horvath*	30	34	Durata 1'34
	Natașa	50	*Cucu*	79	106	
	Răstel	60½	*R. Cristea*	163	179	

Hoțoaica (Frunziș și Hai) aparține d-nei T. Marinescu
Pariu mutual: Tribună: 202; 34, 38, 17; Peluză: 174; 35, 33, 16 lei

II. PREMIUL LOVELY — Welter Handicap — 1200 metri (L. D.)
(4,03) 25000, 5000, 2500, 1200 lei

1	Tini	55½	*Cucu*	78	6	
2	Aluna	52½	*Huțuleag*	39	51	Câștigat
3	Vișina	59½	*Ilinca*	24	24	2½ - 2 1½
4	Korvin	62	*Direr*	85	70	lungime
	Giovani	58	*Vincent*	47	36	
	Ciurlan	46	*Logofătu*	79	74	Durata
	Drapel	59½	*R. Cristea*	85	70	1'45 4/5

Tini (Leander și Hablin) aparține d-lui G. Negropontes
Pariu mutual: Tribună 78; 34, 22; Peluză: 96; 35, 28 lei

III. PREMIUL MUGURILOR (Alergare mixtă) — 900 m. (L.D.)
(4,35) 25000, 5000, 2500, 1200 lei

1	Nae	59	*Horvath*	31	37	
2	Balihoo	47½	*Huțuleag*	425	123	
3	Pricina	57½	*Ilinca*	67	72	
4	Cocotte	57½	*Cucu*	26	27	Câștigat
	Ciocârlan	55	*Vincent*	72	52	1½—½1—½
	Mazepa	54½	*Tănase*	708	326	lungime
	Etiquette	52	*Crișan*	105	139	
	Realist	57	*Balog*	229	326	Durata
	Lira	53½	*Mullot*	67	72	0'55 1/10
	Bock	57	*Ianctzo*	26	27	
	Zamfira	55½	*R. Cristea*	139	132	

Nae (Vaditi și Ninsoarea) aparține d-lui Col. M. Slomnescu
Pariu mutual: Tribună: 31; 17, 41, 32; Peluză: 37; 16, 25, 35 lei

IV. DERBY ROMAN — 2400 metri (P. D.)
(5,10) 299300, 50000, 25000, 12.000 lei

1	Oștean	58	*R. Cristea*	11	13	
2	Corsar	58	*Ilinca*	41	38	
3	Răsfățat	58	*Garner*	41	38	Câștigat
4	Hazliu	58	*Vincent*	118	103	3—1½ - cap
	Dornic	58	*Mullot*	41	38	
	Stop	58	*Iosza*	281	171	Dureta
	Cătălin	58	*Gill*	41	38	2'35" 2/5
	Brânceni	58	*Cucu*	424	231	
	Necaz	58	*Horvath*	490	260	

Oștean (Satrap și Orange Flower) aparține d-lui R. Polizu Micșunești
Pariu mutual: Tribună: 11; 11, 33, 15; Peluză: 13; 12, 32, 15 lei

V. PREMIUL DE MAI — 2100 metri (P.D.)
(5,42) 80000, 16000, 8000, 4000 lei

1	Brancas	48½	*Cucu*	29	26	Câștigat
2	Naplom	62	*Ilinca*	11	15	cap—3—2
3	Buburel	58½	*Vincent*	29	26	lungimi
4	Serban	60½	*R. Cristea*	52	42	
	Codru	54½	*Mullot*	11	15	Durata
	Madrigal	57	*Gill*	11	15	2'14"

Brancas (Bishops Rock și Boite de Nuit) aparține d-lui S. Schwartz
Pariu mutual: Tribună 29; 16, 13; Peluză: 26; 17, 16 lei

VI. PREMIUL SPERANȚELOR — 900 metri (L. D.)
(6,15) 40000, 8000, 4000, 2000 lei

1	Tarzan	54	*Vincent*	13	15	Câștigat
2	Smaranda	52½	*Garner*	25	22	2-5 lungimi
3	Micșunea	52½	*Cucu*	74	70	Durata 0'55 4/5

Tarzan (Szandékos și Tállos) aparține d-nei Zoe I. Lungu
Pariu mutual: Tribună: 13; Peluză 15 lei

VII. PREMIUL NISTRU — Handicap — 1700 metri (P. N.)
(6,45) 35.000, 7000, 3500, 1700 lei

1	Flor Fina	46½	*Crișan*	83	87	
2	Magnat	52	*Mullot*	46	42	
3	Cin'te ține	51	*Iosza*	42	43	Câștigat
4	Pok	52	*Huțuleag*	65	74	2½ — 2 —
	Parabola	62½	*Gill*	158	189	cap
	Costinel	41	*Tănase*	113	250	
	Onuța	57	*Vincent*	123	73	Durata 1'52
	Luța	61½	*Horvath*	186	284	
	Hop și eu	59	*Garner*	84	84	
	Obor	50½	*Cucu*	72	63	

Flor Fina (Bomny Boy și Floramye) aparține d-lui D. Mironescu
Pariu mutual: Tribună: 83, 27, 17, 21; Peluză: 87, 21, 17, 18 lei

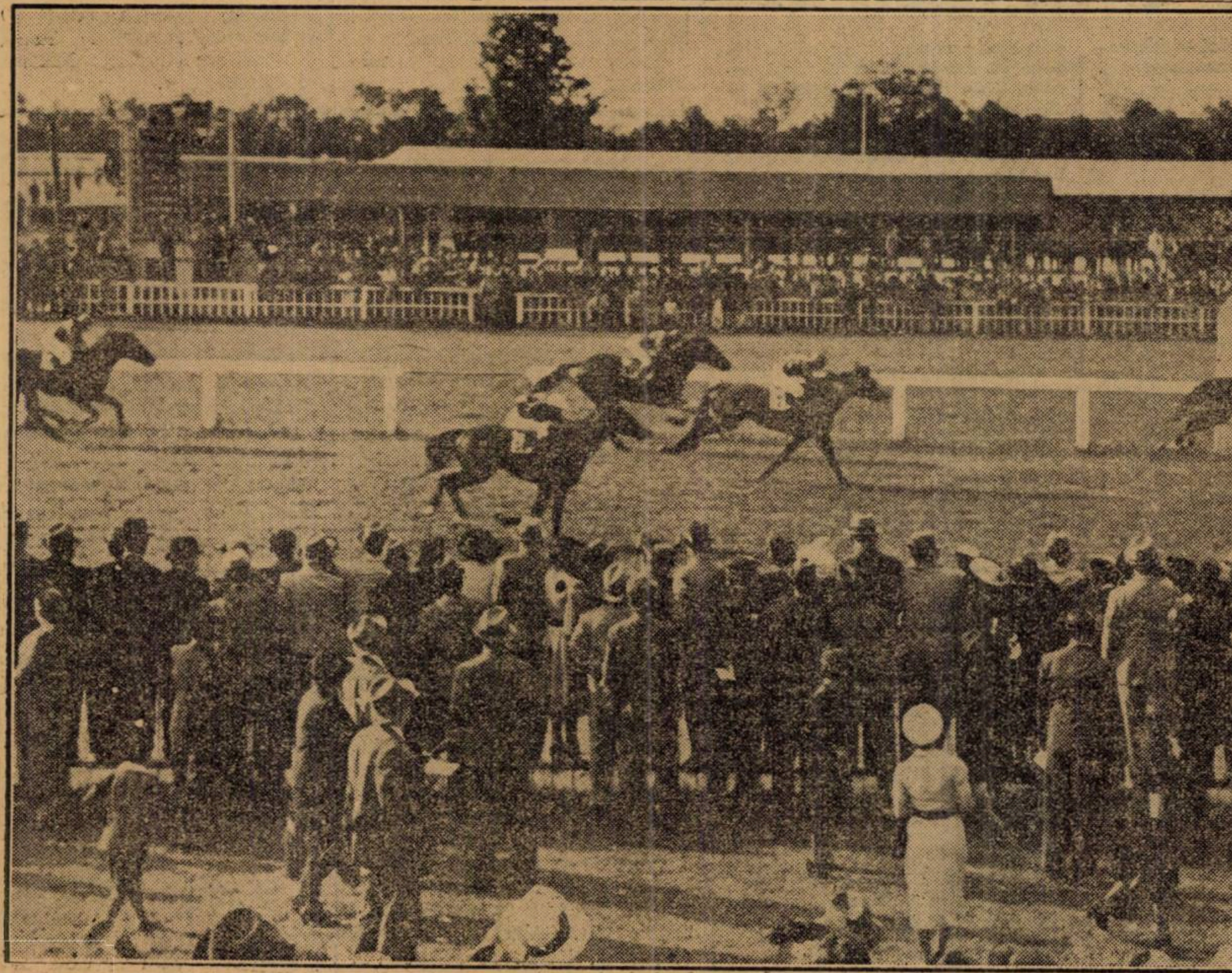

SOSIREA DIN DERBYUL ROMAN
1. OȘTEAN (R. Cristea), 2. Corsar (Ilinca), 3. Răsfățat (Garner), 4. Hazliu (Vincent, 5. Dornic (Mullot)

Dela start la potou...

● *DIADIA LUL a început să miște. Fără o ezitare pe linia dreaptă, consecință a faptului că a călcat prost, ar fi luat desigur locul al treilea. In orice caz nu este departe de ziua victoriei.*

● *TAIS este prototipul elementului neregulat. Are bucăți bune, însă când galopează acolo rămâne.*

● *LUNU este mult mai bună decât a voit conducătorul ei s'o arate. Dacă a galopat atât de mult s'a datorit faptului că la nici un moment n'a fost lăsată să meargă. Intr'o bună zi va câștiga într'un lot bun și la o cotă mai mare decât 46 cât ar fi făcut cu această ocazie. VEZI CAZUL PACAHANTOS.*

● *SONORA a marcat o valoare excelentă. Faptul că pe 2200 metri a mers în 1.32 atestă o condiție ireproșabilă. Pe parcursuri până la 2000 metri, va fi redutabilă și în loturi mai bune.*

● *CICLON și-a găsit în sfârșit cursa. Dobrescu a reușit să-l repună pe picioare.*

● *VOINȚA este mai bine ca oricând. Susceptibilă de noui progrese tinde să promoveze în rândurile celor mai buni din generație.*

● *PAI deși este în cea mai bună formă, nu putea emite pretenții de victorie la egal cu Joppa Hanover. Ghinea merită felicitări pentru forma în care îl păstrează dela începutul anului.*

● *IUBITA este unul dintre cele mai valoroase elemente dintre trei ani autohtoni. Având în vedere că a început lucrul mai târziu decât vedetele generației ei, trebue să conchidem că nu este departe ziua când va fi periculoasă pentru cei mai buni.*

● *GHID este unul dintre elementele cele mai bine dotate ale trei anilor români. Această performanță îl instalează în vârful piramidei. Credem că dacă n'ar fi fost reținut din acțiune în momentul când partida a fost iremediabil pierdută, ar fi venit la 1.29. Pentru un trei-an român este mai mult decât se putea spera.*

● *IGEN și-a găsit însfârșit cursa. Iapa a arătat aceiași valoare de totdeauna, dar T. Marcu a condus-o cu mai mult tact de cât oricând.*

● *AVENTURIER a efectuat un parcurs cât se poate de corect. Este susceptibil de frumoase transformări.*

● *CREDINȚA a mers 1.39. Cum istoria se repetă, nu ne-ar mira ca data viitoare, aceiași Credința să meargă în 1.34 și să câștige, dar desigur la cotă mai mare decât cea de 32 cât ar fi făcut Sâmbătă în caz de victorie. O recomandăm amatorilor de cote și atenției d-nilor Comisari.*

Un aspect al tribunei

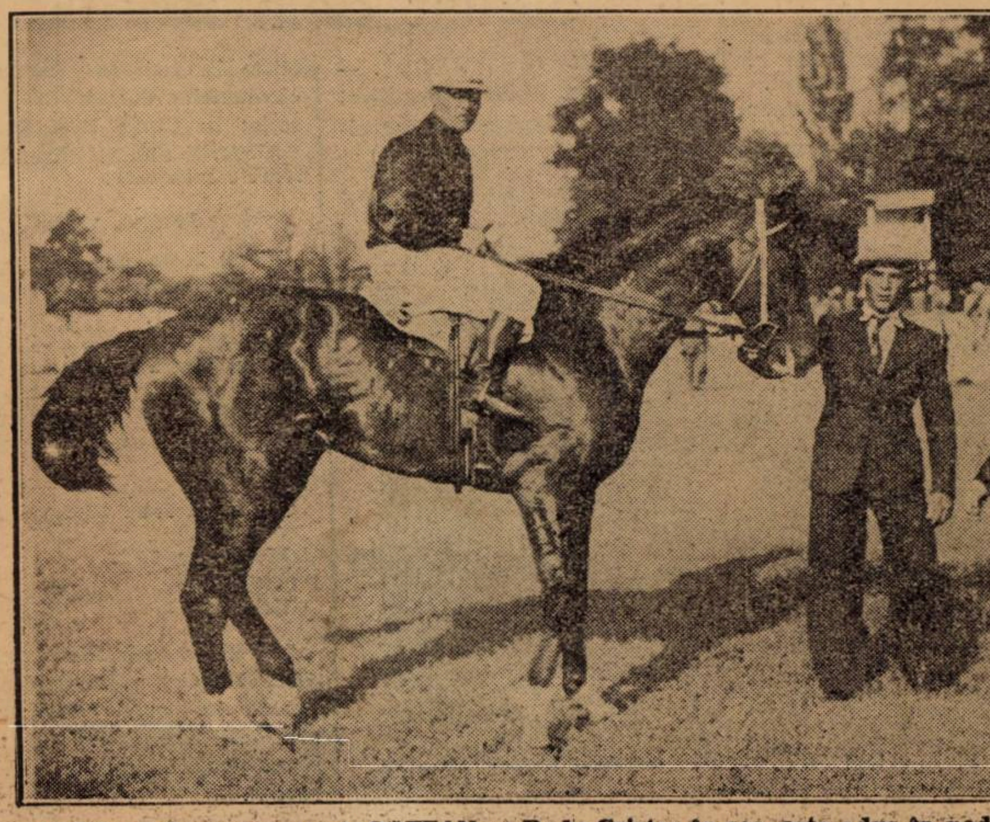

După termbinarea cursei, OȘTEAN cu Radu Cristea în șea, este adus în paddock

De peste hotare...

Germania

Reuniunea de trap din 26 Maiu dela MARIENDORF a prezentat ca vedetă a programului „BUDDENBROCH — RENNEN" — 20.000 mărci — alergare deschisă trei anilor și fugită pe 2600 metri.

După o alergare viu disputată, victoria a revenit favoritului LEO care a trotat kilometrul în excelentul cronometraj de 1-26-2. La câte 1½ lungime în spatele pensionarului lui CH. MILLS au terminat ALI-BABA și CRISPA.

Cota : 19, 11, 12, 14 pentru 10.

* LA MÜNCHEN reuniunea din 26 Mai a fost destinată unei festivități mondene și s'a soldat cu un mare succes.

Cu această ocazie s'a disputat MODESCHAU - FLACH-REUNNEN — 3050 mărci — fugit pe 1400 metri.

Alergarea a revenit 6 anului DARDANOS 62 1/2 aparținând Grajdului Beraria și fiind încălecat de W. EICKE, a bătut de respectiv 1—2—1/2 lungime de PAN 66 1/2, LAMPADIUS 56 și SENORA 54.

ARDANOS este un armăsar de 5 ani din LALAND sau GFRA ISOLANI și DEDI.

Cota: 20—12—13 pentru 10.

* Tot la 26 Mai, la DORTMUND s'a fugit „PREIS VON WESTFALEN" alocat cu 10 mii mărci și disputat pe 1600 metri. După o luptă pasionantă dusă pe întreg parcursul, această probă s'a terminat cu un deat-heat între PALANDER 58, H. SCHMIDT și MARIENFELS 58 H. WENZEL. In spatele lor la 3 lungimi s'a găsit KAMERADSCHAFTLER 58 F. HUGUENIN care preceda de 1 și 2 lungimi pe WIENER WALTZER și HEIMFARTH. Cota: 25-23, 21, 20.

Italia

Reuniunea dela Roma destinată galopului din ziua de 26 Maiu a avut drept vedetă „PREMIO SABANDIA" dotat cu 16.000 lire și disputat pe 2100 metri.

Deși disputată de numai 3 concurenți, cursa a fost cât se poate de interesantă și s'a soldat după luptă, cu victoria de 3/4 lungime a lui PELLIGNO 51 (S. PACIFICI) asupra lui ATIA 58, P. CAPRIOLI care preceda de 6 lungimi pe COTILIA 53 RENZONI. Cota 6 pentru 5.

*

In aceiași zi, reuniunea dela BOLOGNIA a fost destinată trapului. La această reuniune, proba cea mai bogat alocată — 20.000 lire — a fost PREMIO S. I. R. E. disputat pe 2000 metri.

Trotând kilometrul pe 1.26, DAMA 2080, F. BRANCHINI a dispus de CRISPI 2080 SANTI. Urmau AGRU 2080 MENARINI, DIAVOLO BIANCO 2080 B. Baldi și TRESETTI care pleca dela 2060 m.

DAMA aparține formației GIOLLI.

Cota: 6, 5, 13.50 pentru 5.

Franța

Reuniunea din 24 Mai dela ENGHIEN a programat drept ultimă probă a programului, un handicap internațional de trap „PRIX DE VARSOVIE". 12.000 fr. fugit pe 2000 metri.

Această probă a fost câștigată cu manifestă ușurință de IRIS III care plecând dela 2000 m. și fiind condusă de CH. LECLERCQ a bătut pe REYNOLDO 2075, belgianul BROWN BERRY 2080 și ORCHID LADY 2010.

Invingătoarea este o fiică a lui Ulisse V și Topaze și a trotat kilometrul în 1.26.

Cota 60,50-14, 10,50-9 pentru 5.

INFORMAȚII

● *La secretariatul JOCKEY-CLUBULUI se face astăzi publicarea greutăților în handicapurile ce figurează pe programul alergărilor de Joi 2 Iunie crt.*

● *Tot astăzi se fac la secretariatul Societăței Hipice publicarea înscrierilor pentru reuniunea din 4 Iunie crt.*

● Eri la Băneasa, s'au plătit la event cotele:
TINI—NAE 211.
TARZAN—FLOR FINA 105.

● **Pariul austriac, început eri la Băneasa cu suma de 30.000 lei, a ajuns cu cota de 70% din mizele jucate, la 75.514. Victoriile outsiderilor HOȚOAICA și TINI au efectuat o severă triere, astfel că după victoria lui Nae din cea de-a treia alergare a zilei nu mai rămăsese valabil decât un singur buletin care continua cu OȘTEAN și NAPLOM. După victoria lui BRANCAS din Premiul de Maiu, austriacul s'a închis urmând a continua în reuniunea de Joi 2 Iunie crt.**

● **Jockeul GH. ENESCU, care după cum se știe, a activat în ultimul timp la Beyruth unde a recoltat 17 victorii, s'a reîntors în București unde va relua activitatea.**

Totodată i-a propus lui I. LOGOFATU un angajament la Beyreuth unde călăreții de greutate ușoară sunt foarte căutați.

Motociclism

Nicolae Nicolici a câștigat prima alergare a anului

Sezonul motociclist a fost inaugurat eri dimineața prin concursul de regularitate organizat de gruparea A. R. M. A.

Nu îndeajuns de jăgăduitor, începutul de sezon a depășit totuși așteptările, datorită faptului că, în ultimile momente premergătoare cursei, și-au prezentat adeziunile alergători cari au asigurat succesul probei.

S'au prezentat la steag 20 concurenți cari au luat plecarea în următoarea ordine:

Lazăr Georgescu T. W. N.
Willy Markert D. R. W.
Nicolae Dumitrescu N. S. U. cu ataș.
Andrei Dinescu N. S. U. cu ataș.
Dumitrescu Gheorghiu Ariel cu ataș.
Vasile Munteanu Guzzi.
Octav Frone Ariel.
Vasile Tomescu D-Rad.
Nicolae Nicolici Rudge.
Connerth D. R. W.
Vasile Petrescu D-Rad.
Petre Plinescu N. S. U.
Dumitru Pașalega O. K.
Willy Richter Norton.
Dan Tatușescu B. M-W.
Boris Matoev Guzzi.
Ion Craioveanu Rudge.
Bucur Gâlcă Sarolea.
Grigore Dumitru N. S. U.
Titus Georgescu N. J. S.

PROBA DE REGULARITATE

Prima parte a concursului organizat de gruparea A. R. M. A. a constat dintr'o probă de regularitate, desfășurată pe distanța București-Ploești-București (116 km.).

Participanții au acoperit această distanță cu medii orare variate, remorcându-se din acest punct de vedere: Dan Tatușescu (95 km. pe oră), Ion Craioveanu (86), Bucur Gâlcă (84), Petre Plinescu (80), Nicolae Nicolici (76), Octav Frone (70), etc.

După consumarea probei de regularitate, s'a disputat proba de îndemânare în care Ion Craioveanu a furnizat cel mai bun timp.

Proba de îndemnare a dat următorul

REZULTATUL TEHNIC

1. Ion Craioveanu, 31 sec., 32 sec.;
2. Nicolae Nicolici, 32 sec., 32 sec. 2;
3. Dan Tatușescu, 33 sec. 2, 33 sec. 1;
Connerth, 34 sec., 39 sec.
Octav Frone, 36 sec. 2, 35 sec. 2;
Willy Markert, 37 sec. 2, 89 sec.;
Lazăr Georgescu, 39 sec. 37 sec. -;
Vasile Petrescu, 39 sec. 2, 43 sec. 4;
Vasile Munteanu, 40 sec. 4, 36 sec.
Titus Georgescu, 40 sec., 43 sec. 4;
Gheorghe Tomescu, 49 sec. 1, 41 sec. 2;
Petre Plinescu, 44 sec. 4, 39 sec. 3;
Dumitru Pașalega, 44 sec. 2, 40 sec. 3;
Dumitru Gheorghiu, 46 sec. 45 sec.
Nicolae Dumitrache, 47 sec. 2, 43 sec. 1.
Bucur Gâlcă a abandonat.

CLASAMENT GENERAL

In urma rezultatelor obținute, s'a stabilit următorul clasament general:

1. NICOLAE NICOLICI, 193 puncte 6;
2. *Ion Craioveanu*, 191 puncte 4;
3. Dan Tatușescu, 180 puncte 5;
4. Octav Frone;
5. Lazăr Georgescu;
6. Connerth;
7. Willy Markert;
8. Dumitrescu Pașalega;
9. Bucur Gâlcă;
10. Vasile Petrescu;
11. Petre Plinescu;
12. Titus Georgescu;
13. Vasile Tomescu;
14. Vasile Munteanu;
15. Dumitru Gheorghiu;
16 Nicolae Dumitrache.

Malocvan a câștigat „Curierul de Război"

Brăila 29 (Prin telefon). — **Azi s'a alergat în localitate proba motociclistă „Curierul de războiu". Alergarea a avut următoarea rută: Șoseaua Focșani - Cazaciu - Nazâru - Conacul Goga-Movila Miresii-marginea satului Vorodești-linia ferată cantonul no. 135-comuna Silistraru-Brăila, în total 90 km.**

Intrecerea s'a soldat cu următorul rezultat:

1) Malocvan, 2 ore 12 minute.
2) Bărbulescu, 2 ore 23 minute.
3) Mortase C-tin 2 ore 45 minute.
4) Culpaș, 2 ore 47 minute.
5) Alexe, 2 ore 54 minute.
6) Cavaro, 3 ore 14 minute.

Trebue să remarcăm excelenta performanță realizată de Bărbulescu, care, deși a avut un accident chiar la plecare, a reușit să se claseze al doilea.

CICLISM

Pentru a treia oară

ASPIM a câștigat „Cupa Vasile Canarache"

Individual, Ion Pustay (ASPIM) s'a clasat primul

In regia forului de specialitate s'a desfășurat a treia ediție a cupei Vasile Canarache, — pe ruta București-Giurgiu.

Competițiunea deschisă elementelor din categoria III-a și începători, a cunoscut un succes frumos, alergarea fiind viu disputată pe tot tot parcursul, firește, cu nelipsitele momente de acalmie.

Media realizată, — peste 34 km., pe oră, — nu este desigur, pentru 60 km., — o medie care să entuziasmeze dar nu-i nici un lucru de trecut cu vederea. Este însă neîndoelnic că dacă s'ar fi produs acțiuni bine legate, schimburi regulate la conducere, iar nu atacuri răslețe, cele câteva evadări ar fi putut deveni serioase, imprimând probei un „traiu" sever (în limita posibilităților acestor categorii) și, implicit, faze mult mai interesante.

S'a remarcat atacurile alergătorilor dela „ASPIM", Au fost însă lipsite de continuitatea necesară următoare unui sprint.

„Acsiștii" Dinu, Timariu și Dumitru Niculae au avut o tentativă frumoasă care părea că va prinde. Insă Vasile Palade cară plutonul după fugari anihilând astfel evadarea.

Din restul plutonului neau plăcut Stroescu (până unde a spart) Schetz, Eug. Craighero, și Pustai. Ultimii doi dacă ar fi secondat buna dispoziție a lui Palade ar fi sfârșit detașați atractivă.

ducând cursei o notă, mai a-

In rezumat, învingătorul își merită ca și ceilalți (cu excepția occidentaților) locul ocupat, în această cursă de încurajare a tinerelor elemente.

REZULTATUL TECHNIC

1) Ion Pustai (ASPIM), a parcurs 60 km. în o oră 44 min. și 47 sec. cu o medie orară de 34 km. 267 m.

2) Eugen Craighero (ASPIM) la o lungime.

3) Ion Ciorobea (ASPIM) la 1½ lung.

4) Petre Dinu (ACSA) la 2 lung.

5) Vasile Teacă Pallade (Metr.) acelaș timp.

6) V. Schetz (ACSA) acelaș timp.

7) Dumitru Nicolae (ACSA) acelaș timp.

8) Ion Guzan (ASPIM) acelaș timp.

9) Gh. Radu (ASPIM) acelaș timp.

10) Iosif Steinhardt (ASPIM) acelaș timp.

11) Grig. Georgescu (A. M.) acelaș timp.

12) Gh. Florin (ASPIM) acelaș timp.

13) Marin Stoica (ASPIM) acelaș timp.

14) D. Timariu (ACSA) acelaș timp.

15) I. Haniș (V. C. R.) acelaș timp.

16) C. Chiriță (V. C. R.) la 3'50".

17) Ion Tudoroiu (ASPIM) acelaș timp.

18) Petre Iordănescu (Metrop.) acelaș timp.

19) Petre Maer (ACSA) la 7'30".

20) Gh. Albu (ASPIM) acelaș timp.

21) I. Stroescu (Metrop.).

22) I. Găinaru (A. M.).

PE ECHIPE

1) „ASPIM" echipa A 2+9+8=13 puncte.

2) „ACSA" 4+6+7=17 puncte.

3) „ASPIM" echipa B 1+9+12=22 puncte.

MOȘ CANTILI VICTORIOS

In cadrul alergării de eri s'a desfășurat un match între doi veterani: eternul și popularul „Moș" Cantili și d. George Iliescu, încărunțitul și neastâmpăratul conducător al „V. C. R."-ului.

Ruta a fost București-Giurgiu, plecarea s'a dat la ora 8 fără zece minute, iar „Moș" Cantili a intrat primul în Giurgiu, după 2 ore și 14 minute de pedalaj vârtos urmat la 4 minute de rivalul său care are scuza unei căzături.

Premiul, — una mie lei — a fost „pus la bătae" într'o camaraderească și prelungită agapă la care oficialii și urmăritorii cursei (firește mai odihniți) au luat... conducerea „plutonului" de... sticle cu bere.

Virgil Mormocea învingător în concursul ciclist dela Brăila

Brăila, 29 (prin telefon). — **Clubul ciclist Brăila a organizat azi după amiază trei curse ciciliste în vederea selecționării elementelor demne de a fi înscrise în Cursa Restaurației.**

Alegerile s'au soldat cu următoarele rezultate:

1000 m. viteză

Virgil Mormocea
Voican Ioan
Popârlan T.

500 m. viteză (categoria II-a)

Ștefaniți
Rozobeanu
Popin

Semi fond 30 ture

Mormocea
Popârlan
Voican.

In urma acestor rezultate Clubul ciclist Brăila a decis să înscrie în cupa Restaurației următorii alergători: Virgil Mormocea, Munteanu și T. Popârlan.

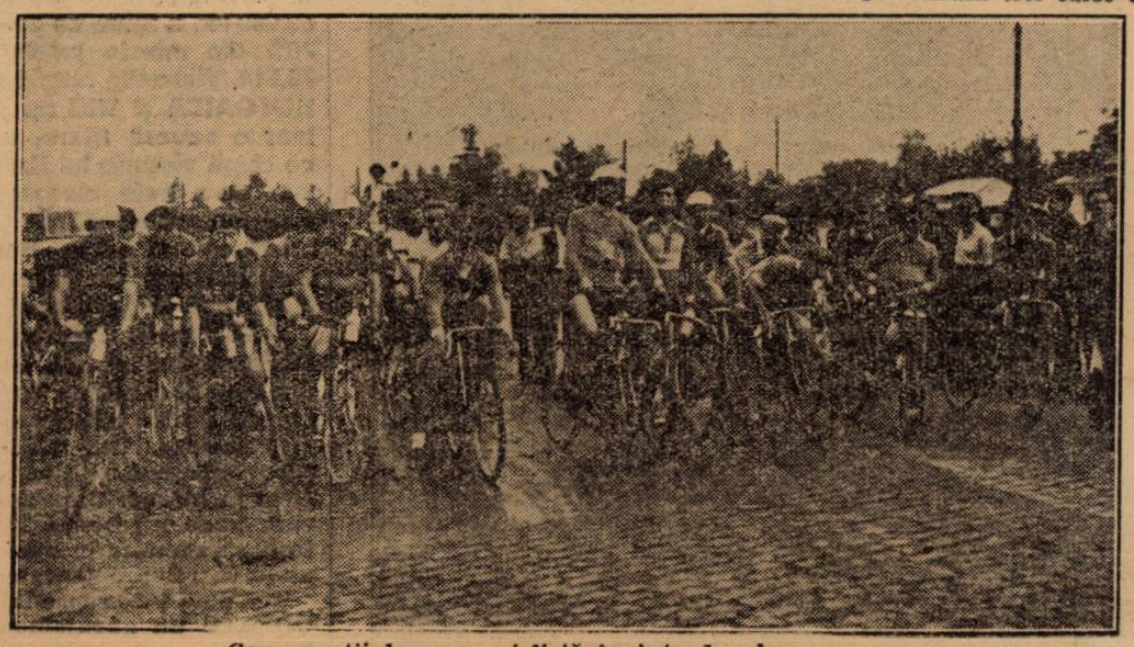

Concurenții la cursa ciclistă înainte de plecare.

Nautice

Pregătiri în vederea campionatelor naționale

Regiunea București organizează, în ziua de 5 Iunie a. c. campionatele regionale de canotaj, la care vor putea lua parte toate cluburile și asociațiile nautice afiliate.

Concursurile vor avea loc pe lacul Herăstrău în cadrul „Lunii Bucureștilor".

Probele ce se vor expune vor fi: skif de 1, skif de 2+1 și 4+1:

Caiace domni și doamne: Semi skifuri, lotci militare și de organizare, avându-se în vedere.

In ultima ședință a comitetului regional, s'a fixat comitetul dere a se numi persoane competente.

Arbitru unic va fi d. Tică Rădulescu.

Pentru a se da posibilitatea amatorilor sporturilor nautice de a asista în număr cât mai mare, s'a hotărît să nu se perceapă absolut nici o taxă de intrare la aceste campionate.

Comitetul regional face un călduros apel conducătorilor U. C. B.-ului, pentru a da tot concursul lor cluburilor cari vor să-și construiască cabane pe malurile lacurilor din jurul Bucureștilor.

Volley-basket-ball

Iureș și Start Club învingători

Favoriții au câștigat ușor

Norii care acopereau cerul de dimineață păreau că sunt gata să-și rupă zăgazurile și să stinghereaască astfel activitatea volley-ballistă de ieri. Dar spre bucuria tuturor acest fapt nu s'a întâmplat, astfel că partidele programae s'au desfășurat normal.

Trecând acum la jocuri vom remarca în primul rând apriga dispută la care au dat naștere, căci sfârșitul campionatului se apropie și echipele, mai ales cele din frunte, luptă să-și mențină, în cel mai rău caz, locurile pe care le ocupă actualmente.

Cu această ocazie putem face anumite anticipații în ce privește pe conducători.

La volley femenin Startul a învins extrem de ușor, dovedind o admirabilă formă.

In categoriile prime luptele s'au sfârșit iar în cele inferioare „leaderii" câștigă mereu fără eforturi, deci câștigătorii sunt până în prezent tot conducătorii din clasamentul etapei trecute.

Etapa a VIII-a, din returul campionatului s'a soldat cu următoarele rezultate :

VOLLEY-BOLL FEMENIN
START CLUB—AURORA,
15-0 ; 15-10

După un joc în care au arătat tot timpul că sunt net superioare, virtualele campioane ale seriei a I-a au dispus extrem de ușor, în dauna „universitarelor", în primul set, a fost inexistentă.

Startul a dovedit astfel că este în formă și că numai printr'un accident ar putea pierde actualul campionat. S'au remarcat Despina și Mona Mavrocordat dela învingătoare, iar dela Aurora Stela Bușescu și Necy Atanasiu.

IUREȘ CLUB—SP. STUDENȚESC, 15-3 ; 15-1

Campioanele, după cum am prevăzut, au câștigat extrem de ușor, în dauna „universitarlor", după un joc pe care l-au avut tot timpul la discreție.

S'au remarcat surorile Mănescu dela Iureș, Sportul Studențesc având cea mai bună jucătoare în Rodica Riegler.

IUREȘ B—BONAPARTE H

Ambele echipe s'au prezentat în formații incomplete, fapt care a dăunat extrem de mult jocul.

Iureșistele simțitor superioare au câștigat mult mai ușor decât se așteptau.

S'au remarcat Coca Gorciu și Florica Pârvu dela Iureș iar Tulley Marinescu și Anny Agapie au fost singurele care au contat dela Bonaparte.

TELEFON CLUB—FARMA,
15-9 ; 13-15 ; 15-10

După un joc strâns și într'o oarecare măsură spectacular „albastrele" au reușit să însușească victoria care la început părea mult mai problematică. Este drept că de data asta au prezentat o formație aproape completă. S'au remarcat Ileana Argeșiu, Corina Hornciug și Genuța Drăgănescu dela învingătoare, Farma având cea mai bună jucătoare în Mariana Bădescu.

START B—TELEFON B.,
15-3 ; 2-15 ; 15-10

Un joc strâns și spectaculos. Ambele echipe dornice de victorie, au fost pe rând net superioare. Startul, care a început superior, a terminat învingător. S'au remarcat Olga Cerchez și Ileana Nenițescu dela Start, iar dela învinse Simona Petrovan și Colette Bazilescu.

BONAPARTE H—METALOSPORT, 8-15 ; 15-11 ; 15-6

Prima echipă a clubului Bonaparte a reușit o victorie concludentă.

Intr'adevăr, prezentând o formație completă, ceeace se întâmplă cam rar, a reușit să câștige după ce pierde primul set mai mult din cauza tracului.

Partida a fost spectaculoasă și a reușit să țină încordat publicul spectator, care a fost în număr desul de numeros.

S'au remarcat : Nelly Țipărescu, cea mai bună depe teren, Geta Cristescu și Tica Tatovici dela Bonaparte, iar dela învinse Mariette Paller și Lisken Marcus.

Tânăra formație „Vergu", după cum am prevăzut, nu au putut face mai mult. Dealtfel dacă ținem seama de teren și galerie, cele două seturi pierdute peste zece cu prisosință interesul cu care lucrează proaspăta formație.

S'au remarcat Loulu Joseph și Cecilia Katz dela Macaby, iar dela Vergu Marga Marinescu și Nana Grigorescu.

VOLLEY-BALL CATEGORIA I-a
O.C.B.—MACABI,
14-16 ; 15-13 ; 15-11

Derbyul zilei a dat naștere unei lupte extrem de strânse.

Dealtfel scorul arată perfect că O.C.Bul a învins destul de greu un Macaby dornic de a lua parte în turneul de calificare.

S'au remarcat Sami Grunștein și Slesinger dela O. C. B., Sadeski și Eddy Conn fiind cei mai buni dela Macabi. Invingând, O. C. B-ul s'a calificat pentru turneul final și ca urmare va retrage contestația introdusă în partida cu Sportul Sudențesc, care este în curs de judecare la comisia superioară de apel.

SP. STUDENȚESC—A. S. A.
15-3 ; 15-13

„Universitarii" au învins ușor, după un joc frumos.

S'au remarcat Bălteanu și Bică Grigorescu dela învingători iar dela Arhitectura Diaconu și Bădescu.

BASKET-BALL CAT. I-a
C.F.R.—MACABI, 34-18 (12-8)

Feroviarii deși au prezentat o echipă lipsită de doi titulari, Ema Dumitrescu și Paul Pârvulescu, au câștigat destul de confortabil. Jocul a fost de factură slabă. S'au remarcat Mitică Marinescu și Andronache dela C. F. R.

VOLLEY-BALL FEMENIN
RIA II-a
BONAPARTE—PEBE,
15-6 ; 15-12

După un joc strâns și foarte spectaculos în care Bonaparte a dat dovada unei echipe mari, a câștigat numai în două seturi. S'au remarcat Tipărescu și Miron Ioanid dela Bonaparte, iar dela Pebe, Golescu.

RAHOVA—B.T.M.T., 15-7; 15-12

Joc slab, Rahova câștigând etrem de ușor. S'au remarcat Boeru și Teodoru II dela învingători și Popescu C. dela învinși.

VIITORUL—CARAIMAN,
16-14 ; 15-13

„Lăzăriștii" au câștigat deși în două seturi, destul de greu.

S'au remarcat Niculescu și Drăghicescu dela Viitorul, iar dela Caraiman Georgescu și Gabriel Florescu.

RADU VODA—ENERGIA,
15-0 ; 15-8

Virtualii campioni au dovedit că sunt în formă căci întâlnind Energia au câștigat extrem de ușor.

S:au remarcat David și Iordăchescu desla învingători iar dela Energia, Dumitriu.

SP. STUDENȚESC—V.S.C.,
15-6 ; 15-12

Campionii categoriei au câștigat ușor, deși V.S.C-ul s'a prezentat cu o formație întărită.

S'au remarcat C. Riegler și N. Furlungeanu dela „universitari", verzii având cel mai bun jucător în Ștefănescu.

E.F.A.—Luceafărul, 15-2; 15-6.

BASKET-BALL CAT. II-a
C.F.R.—BONAPARTE
55-24 (27-8)

Așa cum am prevăzut „feroviarii" s'au distrat în compania bonapartiștilor.

Și dacă insistau diferența de scor ar fi fost dublă.

Jocul a fost strâns și foarte spectaculos, C.F.R-ul mai ales, făcând o frumoasă demonstrație de „basket-ball". S'au remarcat Steriade, Hariton și Gunopol dela C.F.R. Bonaparte a avut cel mai bun jucător în Țipărescu.

A.S.A.—VIITORUL 46-11 (10-8)

„Lăzăriștii" s'au prezentat slab și astfel au pierdut la o apreciabilă diferență. S'au remarcat Bădescu și Macovei (A. S. A.), Blănaru și Teodoru (Viitorul).

O.C.B.—Luceafărul, 15-4 (11-4).
Radu Vodă—Pebe 30-25 (8-11).
Iuventus—V.S.C., 45-20 (20-16).
Sp. Studențesc—Aurora, 24-12 12-4).

BASKET-BALL CAT. III-a

VOLLEcmfwyetcmfweytpetp
Pebe—Bonaparte, 15-1 ; 10-15 ; 15-1.
V.S.C.—Viitorul, 15-0; 15-0 (forfait).
A. S. 13—Macabi, 15-0 ; 15-0 (forfait).
C. F. R.—Radu Vodă, 15-4; 15-13.

VOLLEY-BALL CAT. III.
C.F.R.—V.S.C., NEDISPUTAT
Partida nu s'a disputat din cauza lipsei arbitrului.

GH. EPURAN

Hand-ball

H. T. V. s'a calificat pentru finala campionatului național

în urma victoriei cu 11-3 (8-1) repurtată asupra echipei Vif. Dacia

Eri după amiază pe arena Venus ca prim match de deschidere la partida Preston North End—Venus s'a jucat matchul de hand-ball pentru campionatul național între H.T.V. (Sibiu) și Viforul Dacia.

După o partidă frumoasă, în care H.T.V. a fost tot timpul superior, a câștigat net matchul.

Viforul Dacia a jucat mai slab c ade obiceiu, probabil că s'a intimidat de clasa superioară a hand-ballului practicat de ost. peți.

ATLETISM

Rezultatele technice ale turneului dela Belgrad

Prăjină

1. Eilchard (Buc.) 3 m. 77
2. Bakow (B.) 3 m. 60
3. Swoboda (P.) 3 m. 60
4. Lenert (B.) 3 m. 30
5. Boldri (B.) 3 m. 30
6. Maesciuk (Buc.) 3 m. 20.

Eilchard h. c. a reușit să sară 3 m. 86 stabilind astfel un nou record național.

Lungime

1. Lazarovici (B.) 6 m. 72
2. Ionescu-Crum (Buc.) 6 m. 71.
3. Walhauser (P.) 6 m. 67
4. Stefanovici (B.) 6 m. 64
5. Balak (P.) 6 m. 60
6. Kreisel (Buc.) 6 m. 49.

800 m.

1. Gorsek (B.) 1 m. 58 s. 2/10
2. Spinka (P.) 2 m. 04 s.
3. Nemeș (B.) 2 m. 05 s. 3/10
4. Nikasi (B.) 2 m. 07 s.
5. Blodi (P.) 2 m. 07 s. 4/10.

Lăpușan suferind o luxație, nu a putut concura.

Disc

1. Havaletz (Buc.) 43 m. 95
2. Drimond (P.) 40 m. 99
3. Marcovici (B.) 40 m. 85
4. Sindler (P.) 38 m. 61
5. Kleut (B.) 39 m. 58
6. Schullery (Buc.) 39 m. 65.

400 m. garduri

1. Stefanovici (B.) 58 s. 2
2. Schneider (P.) 59 s. 6
3. Maesciuc (Buc.) 60 s. 2
4. Baucsag (B.) 60 s. 3
5. Covaci (Buc.) 60 s. 8
6. Beldrigh (P.) 61 s. 8.

Suliță

1. Vămanu (Buc.) 57 m. 50
2. Smetana (P.) 56 m. 80
3. Novak (B.) 54 m. 54
4. Sindeler (P.) 53 m. 75
5. Slobozeanu (Buc.) 51 m. 80

5000 m.

1. Dinu Cristea (Buc.) 15 m. 23 s. 3
2. Pivorka (P.) 15 m. 41 s.
3. Hoșek (P.) 15 m. 55 s.
4. Radu Ioniță (Buc.) 16 m. 23 s. 4
5. Glass (B.).

Stafeta 400—300—200—100 m.

1. București 2 m. 3 s. 8 (Nemeș, Iordache, Dejenariu, Cristea Anton).
2. Praga 2 m. 4 s. 6.
3. Belgrad 2 m. 5 s. 5.

CLASAMENTUL GENERAL

1. Belgrad 103 puncte
2. București 94 puncte
3. Praga 90 puncte.

CANOTAJ

Rezultatele technice ale antrenamentului dela Herăstrău

Regiunea Bucureșt a federației de sporturi nautice, a organizat primul antrenament oficial, în vederea concursurilor regionale ce se vor disputa în ziua de 5 Iunie c.

REZULTATE TEHNICE

Shiff de 1 persoană

1. Marton, Metropola.
2. Cocoș, Metropola.
3. Bogdan, Metropola.

Caiac de 2 domni

1. Dor de Ducă 3' 18".
2. B. N. R. 3' 20".
3. Distribuția 3' 26"

Lotci militare 3+1

1. Regimentul 1 grăniceri 5' 2".

Lotci militare 2+1

2. Regimentul 1 grăniceri 5' 12"

Semi shiff de 2 domni

1. C. F. R. 4' 59".
2. Dor de Ducă 5' 12".
3. Distribuția 5' 19".

Caiac 2 domne

1. Dor de Ducă 4' 4".
2. Distribuția 4' 24".

Skiff 4+1 domni

1. Metropola A 4' 04".
2. Metropola B 4' 20".

Strălucita manifestaţie străjerească de eri

La concursuri a asistat şi d. maior Teofil Sidorovici, comandantul Strajei Ţării

Bucureștii și-a trimis eri pe A. N. E. F. toți copiii.

O avalanșe de tineret a umplut tribuna și peluzele, s'a revărsat pe iarba mărunță a pajiștei verzi, a aplaudat și s'a inveselit.

Căci nota dominantă a manifestării de eri a fost veselia.

Glasurile tinere și-au incurajat favoriții timp de 2 ore.

Majoritatea spectatorilor nu trecusera la majorat.

Era o explozie de tinerețe incendiară, de exuberantă veselie.

Timpul de astă dată nu a jucat nicio festă.

Puținii oameni maturi, erau copleșiți de tinerețea revărsată atât de darnic.

Se retrăgeau în ei, nu-și mai dădeau osteneala să se impună ca de obiceiu. Copilăria își trimisese ambasadorii cei mai autorizați..

Vârsta iluziilor, a dorului de aventură și a faptelor cari sunt de domeniul legendei, a triumfat.

S'a văzut eri la lucru tineretul țării.

Nu mai este acum un mozaic de culori ca în altă parte. Albe bluzele, albaștrii pantalonii scurți. O uniformă și un ideal. Toți se sbuciumă cu o energie inepuizabilă.

Uneori se ajunge la paroxism.

Au fost întreceri loiale între licee.

Au fost concursuri cari au pus în joc ambiții și mândrii.

Sportivitatea însă a biruit totdeauna.

Meritele erau recunoscute „de facto" și cu sinceritatea copilăriei.

Nu erau pasiuni complicate, calcule subtile și ambiții deșarte mânate de interese ascunse. Nimic din toate acestea.

Totul pe față, deschis.

„Am câștigat ?", bine! „Am pierdut ?" și mai bine!

Ne vom reface!

Dar, când comandantul „Străjii Țării" d. T. Sidorovici s'a ivit pe teren, toți și-au uitat copilăria.

A urmat ceremonialul impresionant prin solemnitatea și sinceritatea lui.

Apoi concursurile dela cari nu au lipsit momentele de autentică veselie.

Străjerele mai stângace, au avut trac.

Desigur, s'au produs unele scene de toată frumusețea.

Ștafetă după ștafetă, match după match, cursă după cursă și concursurile s'au terminat.

Tinerețea se împrăștie iarăși. Năvălește în orașul cu oameni bătrâni.

PPRIMA ZI A CONCURSURILOR STRAJEREȘTI A OBȚINUT UN STRALUCIT SUCCES

Prima zi a concursurilor sportive străjerești a însemnat un adevărat triumf pentru Straja Țării, pentru comandanții stolurilor și pentru străjeri.

Sucesul inițiativei de eri a depășit cele mai optimiste așteptări, dovedind cât de utilă a fost organizarea acestor concursuri.

Concursul dela A. N. E. F. a depășit ca importanță obișnuitele meetinguri atletice, el a însemnat o eră nouă pentru sportul școlar care sub supravegherea atentă a

Sosirea la una din seriile de 80 m. plat

Străjii Țării și a organelor școlare i se deschid eprspective din cele mai frumoase.

UN SUCCES COMPLECT

Succesul a fost complect; o organizare îngrijită, un timp admirabil; un public numeros și entuziast și un lot de tineri străjeri bine pregătiți, au asigurat primei zile a concursurilor străjerești o reușită desăvârșită.

CUM S'A DESFAȘURAT CONCURSUL

La ora 16 cei aproape 1000 de concurenți străjere și străjeri s'au adunat în careu pentru ceremonialul ridicării pavilionului.

La ora 16,10 și-a făcut apariția d. T. Sidorovici, comandantul Străjii Țării, care a trecut în revistă concurentele și concurenții.

Trei străjere și trei străjeri ridică pavilionul în timp ce toată asistența cântă „Imnul Regal". Urmează deviza străjerilor și rugăciunea. Apoi d. T. Sidorovici pronunță câteva cuvinte arătând importanța acestor manifestațiuni pentru tineretul străjeresc.

Elevul Roșanu I. pronunță în numele străjerilor legământul concurenților. După care d. T. Sidorovici pronunță deschiderea concursurilor sportive străjerești.

La ora 16,45 începe concursul.

ASISTENȚA

In acest timp în tribuna de onoare iau loc: d. Teofil Sidorovici, comandantul Străjii Țării, d. George Plagino președintele U. F. S. R., d. O. Onicescu rector al A. N. E. F.-ului d. general V. Bădulescu profesor la A. N. E. F., prof. Dongorozi, director în Straja Țării, maior I. Dimăncescu, prof. Gheorghiu, d-ra I. Cernătescu, d. N. Boerescu, etc.

80 M. PLAT STRAJERI

Seria I-a

Roșianu (L. C. V.) 9 s. 6.
Onea Bogdan (L. A. V.) 9 s. 7.

Seria II-a

Teodorescu (Sem. Central) 10 s.
Ceciu (L. M. E.) 10 s. 2.

Seria III-a

Teodorescu (L. M. V.) 9 s. 8.
Scadowschi (L. M. V. M.) 9 s. 4.

Seria IV-a

Hidioșcanu (L. Gh. Ș.) 9 s. 5.
Munteanu D. (L. P. A.) 9 s. 8.

Seria V-a

Cunescu (L. Sp. H.) 9 s. 8.
Sofârleu (Sc. ucenici Obor)

50 M. PLAT STRAJERE

Seria I-a

Vrănescu (Gimn. com. Domnița Stanca) 7 s.
Niculescu Alexandrina (L. D. Ileana).

Seria II-a

Geta Richter (Inst. Pompilian) 7 s. 3.

Seria III-a

Velovan Erica (L. Reg. Elisabeta) 7 s.
Ionescu (Inst. Moteanu).

STAFETA 6×60 M. STRAJERE

Seria I-a

1. *Gimnaziul ind. Domnița Stanca* 55 s. 3 (Dimitriu. Ioan V., Kiss, Ema. Vrănescu, Radu Ileana și Pandele.

Seria II-a

1. *Liceul Ortodox Internat* 57 s. (Ionescu Aurelia, Grozea Lulu, Miorița Popescu, Ștefănescu Bebe, Vidrighin Eugenia și Țuțu Uriașu.

Seria III-a

1. *Institutul Pompilian* 53 s. (Ionescu A., Marinescu Ofelia, Radu Victoria, Rodica Riegler, D'Herbez Solange și Richter Georgeta).

Seria IV-a

Coleg. Sf. Sava 59 s. (Drăgănescu. Geanolu, Șimu A., Popescu, Nicolau Samson, Mihăescu Al.).

Seria VI-a

Lic. Spiru Haret 65 s.

VOLLEY (STRAJERE)

Notre Dame — Carmen Silva 15-7, 15-8.

Regima Maria — Domnița Bălasa 15-0, 15-4.

STAFETA 6×80 M. STRAJERI

Seria I-a

Lic. Cantemir 58 s. 5/10 (Roșianu, Istrate, Jor, Pădureraru, Dumitrescu, Gherghiceanu și Fermo Vlad).

Seria II-a

Lic. Industrial N. 2 62 s. (Păun, Dumitrescu. Dinu Gh., Marinescu, Popescu, Iliescu).

Seria III-a

Lic. Marele Voevod Mihai 59 s. 4/10 (Moisescu, Mogoș, Simu, Găinaru, Pașcanu, Dumitrescu Gh.).

Seria IV-a

Liceul Gh. Șincai 58 s. 5/10 (Popescu, Micșunescu Gh., Ghizdăvescu, Cherciu, Sirisici, Hidioșanu).

GRENADA

1. *Centuria M. S. Voevodul Mihai.*
Dobrescu 46 m. 10.
Vlădilă 42 m. 10
Ionescu 47 m.
Popescu 43 m. 70.
Ioanițoiu 45 m. 50.
Moga 40 m.
Total 264 m. 40.

2. *Lic. A. Vlaicu.*
Marinescu 40 m.
Bogdan 47 m. 50.
Gheorghe Gh. 40 m.
Munteanu Gh. 45 m. 20.
Boeru 45 m. 30.
Sănciulescu 31 m.
Total 247 m. 20.

3. *Lic. Matei Basarab.*
Iordăchescu 38 m.
Cinordea 44 m. 50.
Ionescu Gh. 49 m.
Dinu 50 m. 70.
Predescu 42 m.
Constantinescu 41 m. 90.
Total 266 m. 10.

4. *Cantemir Vodă.*
Roșianu 51 m. 50.
Mujicicov 38 m.
Demetriade 54 m. 80.
Popovici 40 m. 70.
Orășanu 39 m.
Gheorghiceanu 45 m.
Total 269 m.

5. *Regele Carol I.*
Turcu 39 m.
Gheorghiu 33 m. 50.
Luca 32 m.
Caporalis 37 m. 30.
Ștefănescu 37 m.
Ionescu 28 m.
Total 217 m.

6. *Titu Maiorescu.*
Istrătescu 41 m. 70.
Buchiu 43 m. 80.
Coman 39 m.
Nanu 39 m. 40.
Dobrescu 20 m.
Dutescu 43 m. 10.
Total 223 m.

Proba de grenadă a rămas în continuare pentru Sâmbătă 4 Iunie, când se va da rezultatul definitiv.

SAMBATA 4 IUNIE, ZIUA II-a A CONCURSURILOR

A doua zi a concursurilor se va desfășura Sâmbătă 4 Iunie când se vor desfășura finalele la toate probele și împărțirea premiilor.

Un schimb la ștafeta 6×50 m. fete

Pagina Boxului

Cum s'au comportat boxeurii români la Paris

Impresiile d-lui Georges Leclerc, managerul lui TOMA AUREL

Am profitat de prezenţa profesorului Leclerc, managerul lui Toma Aurel, pentru a-i cere să ne povestească despre activitatea profesioniştilor români la Paris în iarna aceasta.

D-sa este cel mai indrituit să ne facă astfel de declaraţii, fiind unul din puţinii profesori de box la care fiecare pugilist român a cerut un sfat.

Nu trebuie uitat că prin sala lui au trecut mulţi boxeuri români: Ilie Petrescu, Fulea, Patriciu Milcoveanu, Sandu Ion, Milică Teodorescu, Zaharia Vişinoiu, amatorii C. F. R-işti în turneul din 1934, precum şi cei stabili, Toma Aurel, Gh. Covaci şi Gherase.

Toţi au putut învăţa ceva de la acela care l-a „pilotat" atât de bine pe Toma Aurel în drumul lui ascensional.

Sosit în Bucureşti, Leclerc depune zilnic o muncă deosebită la antrenamentul lui Toma Aurel.

Zilnic câte două ore, în sala A. C. T.-ului, are ochii îndreptaţi asupra tuturor mişcărilor de suplete şi de forţă pe care le execută fostul şi „probabilul" campion european.

Am stat de vorbă cu d. Leclerc pe o bancă din curtea sălii A.C.T., după antrenamentul lui Toma.

BOXEURII ROMANI LA PARIS

„Sala mea e aglomerată de conaţionalii d-tale, începe Leclerc povestirea...

La un moment dat, cei trei români pe cari în mod stabil, îi am în antrenament vorbesc atât de tare româneşte, încât am impresia că eu... sunt strein în Paris, la antrenament.

„Nu trebuie să uit că primul român pe care l-am avut în antrenament a fost Gheorghe Covaci.

„Intr'o zi, a venit la mine şi cu o voce nasală cu o franţuzească cu accent, mi-a spus: Papa Leclerc vin şi eu la d-ta!

„După el au venit Toma Aurel şi ceilalţi. Dar n'am să mă plâng de nici-unul, din punct de vedere al manierelor.

Cu nici-unul nu am avut nemulţumiri.

„Din punct de vedere al posibilităţilor însă, au fost şi aşa!... şi aşa!...

„Nu se poate pădure fără uscături.

PENSIONARUL Nr. 1

„Cel mai bun boxeur al meu este fără îndoială compatriotul dv. Toma Aurel.

„De câtva timp încoace, când angajez matchuri pot angaja şi pariuri...

„Câştig la sigur!

„In Anglia mi-a făcut nişte matchuri superbe, care a exaltat mulţimea până la paroxism.

CE FACEM CU CATANEO?

Am venit special pentru matchul cu Cattaneo.

„Il vom învinge şi pe acesta, deşi sunt extrem de îngrijorat că nu l-am văzut niciodată pe italian cum boxează.

— *Ce va face Toma Aurel după matchul cu Cattaneo?*

— Deocamdată mai rămâne la Bucureşti.

Sunt mai multe matchuri cari se pot face cu el, tot atât de interesante ca şi acesta de campionat.

PENSIONARUL Nr. 2

Al doilea pensionar al meu tot atât de iubit ca şi primul, este fără îndoială Gheorghe Covaci. El este un fel de „mâna mea dreaptă"!

Şi are tot atâtea posibilităţi ca primul dar lenevia a început să crească în raport cu vârsta. Să nu uităm că Georges Covaci a susţinut matchuri cu Pedro Montanez, Locatelli, matchuri care au entuziasmat pe Dickson şi Lafrance.

Acum însă, îl interesează mai mult prăvălia lui de fructe care merge excelent şi de

LECLERC
(Menagerul lui Toma Aurel)

unde scoate un câştig bun.

El e tovarăş de afaceri cu Gerard, un alt pensionar al meu.

Lui Covaci i-a intrat în cap acum o plimbare la Buenos Aires. Am angajat pentru el 3 matchuri acolo şi pe ziua de 7 Iunie va pleca spre America de Sud.

— *Dar matchul dela Londra cu Harry Mizzler?*

— A trebuit să-l contramandez deoarece eu trebuia să fiu la Bucureşti.

Cavalli va reţine totuşi pentru mine acest match pentru la toamnă.

GHEORGHE GHERASE

Georges Gerard se numără printre cei mai vechi pensionari ai mei. A îndurat şi el multe mizerii dar de antrenament s'a ţinut regulat. Are un pumn puternic şi a făcut multe matchuri frumoase.

SANDU ION ŞI ILIE PETRESCU

Sandu Ion a fost cel mai simpatic elev al meu.

Câte necazuri mi-a făcut, dar totuşi îl privesc cu mult drag.

Dacă se va reîntoarce la Paris, îl voiu avea în mare stimă căci e un boxeur cu mari aptitudini.

Ilie Petrescu deasemenea mi-a produs multe satisfacţii. La Berlin cu Heuser a făcut un match mare; la fel cu Charles Rutz.

Păcat că nu a putut veni iarna aceasta la Paris, deoarece aveam câteva oferte pentru Anglia.

— Dar putea oricând veni?

— E greu să tratezi un match când pensionarul tău se află la 2.500 klm !...

PATRICIU MILCOVEANU UN FENOMEN!

Patriciu Milcoveanu, deşi un boxeur cu o tactică de luptă rudimentară, a reuşit în 12 zile 5 victorii!

A fost ceva fenomenal. Până la plecare reuşisem să-i coordonez mişcările fostului dv. campion la categoria semi-mijlocie!

ZAHARIA VIŞINOIU

A mai trecut prin sala mea şi un greu român, Zaharia Vişinoiu.

Dar nu face de box.

La Paris, mai mult a băut... decât a mâncat!...

A trecut prin sală şi amatorul Rogozeanu. Păcat de el, că are mari aptitudini la box, dar la antrenament o zi venea... trei, nu venea!

Cu aceste cuvinte filmul activităţii pugilistice a profesioniştilor români la Paris, luase sfârşit.

I. S.

Tunero va fi viitorul adversar al lui Wiesner

In ziua de 24 Iunie, la Lyon, austriacul Wiesner, una din revelaţiile internaţionale ale anului, urma să se întâlnească cu Carmelo Candel.

Din ce motive nu ştim, francezul va fi înlocuit cu Kid Tunero.

In vederea acestui match Wiesner se antrenează sub supravegherea lui Pierre Gandon şi în tovărăşia lui Christofori.

Adunarea generală a F. R. Box-ului s'a ţinut eri

Alegerea a 5 membri în comitetul de conducere. Membri de onoare. Se va creea un fond pentru construcţia unui local de box

La sediul F. R. Box din str. Gogu Cantacuzino No. 33, s'a desfăşurat eri adunarea generală a federaţiei.

Şedinţa s'a deschis la ora 9 dimineaţa sub preşedinţia d-lui avocat Cantuniari.

Banatul a fost singura regiune reprezentată prin d. A. Bleyer.

Scrutatori, au fost desemnaţi d-nii A. Bleyer şi Constantin Ionescu-Tramvai.

D. Const. Aureliu secretarul general al F. R. Box-ului a dat citire unei interesante dări de seamă a activităţii pe anul trecut.

S'a insistat asupra organizării campionatelor naţionale de box amator dela Cernăuţi, ireproşabil desfăşurate sub regia „Regionalei Bucovina", condusă de d. ing. Theodor Rădulescu.

Deasemenea s'a făcut o interesantă descriere a turneelor din Franţa şi din Cehoslovacia.

ALEGEREA NOILOR MEMBRI

S'au ales apoi cinci membri în comitetul de conducere al F. R. Boxului.

Au fost aleşi în unanimitate d-nii: prof. C. Stoicescu rectorul Universităţii din Bucureşti, Cezar Popescu, D. Gerota, Al. Aureliu şi Const. Zahirnic.

MEMBRII DE ONOARE

Au fost deasemenea aleşi prin aclamaţii d-nii Eduardo Mazzia (Italia) şi Mihail Sele (Jugoslavia), membri de onoare ai F. R. Box-ului.

CREEAREA UNUI FOND PENTRU UN LOCAL DE BOX

S'a hotărît ca să se creeze un fond necesar construcţiei unui local pentru spectacole pugilistice.

Hotărârea adunării generale în această chestiune va fi trecută viitorului comitet pentru studiere. D-nii Const. Aureliu şi căpitan Popescu membri numiţi de Straja Ţării au fost delegaţi să reprezinte F. R. Box-ul faţă de U. F. S. R.

Comisiile de cenzori şi cenzori supleanţi au rămas aceleaşi.

Până la desemnarea viitorilor membri numiţi de Straja Ţării, cei vechi numiţi, d-nii C. Aureliu, Ilie Stătescu, căp. Popescu şi col. Pavlid, vor rămâne ca giranţi.

Pentru titlul european al categoriei cocoş

TOMA AUREL cel mai complect produs al boxului românesc

întâlneşte la 4 Iunie pe arena Venus pe Gino Cattaneo, revelaţia boxului italian

In seara zilei de 4 Iunie a. c. municipiul Bucureşti — pentru reabilitarea sportului cu mănuşi, compromis în ultimul timp — organizează o mare gală internaţională de box în cadrul căreia Toma Aurel, fostul campion european al categoriei cocoş, întâlneşte o mare speranţă a boxului italian, Gino Cattaneo, ambii desemnaţi de I.B.U. ca fiind cei mai îndreptăţiţi a purta titlul de campion european.

Deşi pentru mulţi numele lui Catttaneo nu pare a avea rezonanţă de vedetă, totuşi, palmaresul e cu atât mai impresionant, cu cât din cele 67 de match-uri susţinute în cariera sa n'a pierdut decât unul. Şi acela în mod onorabil, putem spune, dacă ţinem socoteală că Gino a trebuit să lupte contra lui Frank Harsene, una din cele mai bune „pene" europene şi contra unui handicap de 4 kgr.

Punch-ul extrem de puternic al lui Cattaneo cât şi frumoasele sale exchive vor avea de furcă cu viteza debordantă a lui Toma cât şi cu technica rar întâlnită la vre-un boxeur de categoria cocoş, graţie căruia compatriotul nostru a cules un şir neîntrerupt de victorii, atât în Europa cât şi în America.

Publicul spectator va avea ocazia să vizioneze un match magnific, în care combatanţii vor prilejui faze extrem de spectaculoase datorite preciziei loviturilor, technicei, vitezei şi eschivelor. Lupta se va desfăşura pe distanţa de 15 reprize a 3 minute.

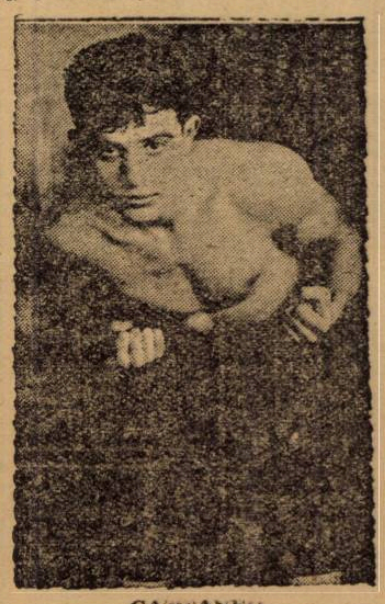

CATTANEO

SPAKOW—MOREJON

In match semi-vedetă, Moţi Spakow fostul campion al României la toate categoriile timp de 8 ani, va înfrunta pe negrul Morejon, o nouă „stea" descoperită de Jeff Dikson şi care s'a impus prin câteva victorii consecutive asupra unor boxeuri de clasă internaţională în capitala Franţei. Va fi un match dramatic — ambii combatanţi ţintind titlul Europei în caz de victorie — în care K. O.-ul nu este exclus.

VASILE STOIAN — LUCIAN POPESCU

Pentru titlul României la categoria „uşoară", Lucian Popescu, fost dublu campion european, va căuta să încurce socotelile lui Vasile Stoian, care ţine cu orice preţ să cucerească titlul.

Ambii boxeuri se vor întrebuinţa la maximum iar un învingător este greu de prevăzut. In orice caz va fi un match „tare".

DUMITRU IORDANESCU-ION MIHAIL

Match-ul are caracter de revanşă, deoarece în ultima lor întâlnire, după o luptă extraordinar de spectaculoasă, şi unde avantajul alterna deoparte şi de alta, medicul reuniunei a oprit lupta din cauza unei arcade sparte a lui Mihail în repriza 5-a. Poate — cine ştie — acest accident l-a privat pe Ion Mihail de o victorie, totuşi întâlnirea de Sâmbătă va tranşa definitiv o veche rivalitate.

Reuniunea atletică dela Viena

VIENA, 29. — In stadionul din localitate a avut loc azi o reuniune atletică inter-cluburi, la care au prticipat SP. C. CHARLOTTENBURG (Berlin), BBTE (Budapesta) și trei grupări vieneze: W. A. C., Rot-Weiss-Rot și Crichketer.

Reuniunea a fost câștigată de clubul pestan BBTE cu 65 de puncte, urmat de SP. C. CHARLOTTENBURG cu 56 de puncte și W. R. W. cu 47 de puncte.

Rezultatele technice:

100 m. plat: 1. Kovacs (BBTE) 11.1 sec.

400 m. plat: 1. Linnhof (CHSC Berlin) 48, 4 sec.

800 m. plat: 1. Eichberger (WAC) 1 min 58 sec.

5000 m.: 1. Kelen (BBTE) 15 min. 12,4 sec.

4 x 100 m. stafeta: 1. BBTE 42, 2 sec.

4 x 400 m.: 1. BBTE 3 min. 20 sec.

Aruncarea greutății: 1. Stoeck (SC CH) 15.58 m.

Rezultate din streinătate

LIPSCA

NEMZETI (B-peta) — TURA LEIPZIG 4 : 4.

Au asistat 10.000 de spectatori.

SEGHEDIN

SEL. SEGHEDIN — SEL. VELIKA KIKINDA (Iugoslavia) 6 : 3 (4 : 2).

PARIS

RACING (Bruxelles) — RED STAR OLIMPIQUE 2 : 1.

Concursurile hippice dela Varșovia

Varșovia, 29 (Rador). — La proba de deschidere pentru prima serie de cai necâștigători, alergată în cadrul concursurilor hipice internaționale premiul întâi a fost obținut de locotenentul Polatkan (Turcia)

In seria a doua pentru caii cari au mai câștigat premii, primul a ieșit căpitanul Momm (Germania), al doilea căpitanul Apostol (România) pe calul Bucurie.

Locotenentul Tudoran (România) s'a clasat al 13-lea pe calul Pir.

Baratky, Bărbulescu, Bodola și Rășinaru, pleacă azi cu avionul

Cei patru jucători selecționați în echipa națională pentru campionatul mondial și anume Bodola, Baratky, Bărbulescu și Rășinaru, părăsesc Capitala astăzi dimineață cu avionul.

Jucătorii se vor îndrepta direct la Milano, iar de aici își vor continua drumul cu trenul pe ruta Genova-Marsilia-Toulouse.

Jugoslavia și Belgia au terminat la egalitate: 2-2 (1-1)

Bruxelles, 29. — **Azi s'a desfășurat în localitate matchul internațional de foot-ball dintre reprezentativele Iugoslaviei și Belgiei.**

După o partidă aprig disputată, adversarii au terminat la egalitate: 2-2 (1-1).

Punctele au fost marcate de Petrovici și Matosici pentru oaspeți, iar pentru gazde au înscris Capelle și Braine.

Echipa României de foot-ball pleacă astăzi din Genova la Marsilia

Genova, 29 (prin telefon). — Astăzi a sosit aici echipa națională de football a României, care se află în drum spre Toulouse, pentru matchul cu Cuba, din cadrul campionatului mondial.

Oaspeții au stârnit un viu interes, mulți sportivi strângându-se în fața hotelului Columbia unde sunt găzduiți.

Românii sunt bine dispuși și manifestă un optimism viguros.

Mâine dimineață, expediția va porni spre Marsilia, unde vor sosi în cursul după amiezii aceleiași zile.

Italia și Ungaria eliminate din Cupa Davis

FRANȚA — ITALIA 3—0

Paris, 29. — Azi s'au disputat în continuare în cadrul Cupei Davis matchurile de tennis, dintre reprezentanții Franței și Italiei.

Rezultatele sunt următoarele: *Destremeau b. Canapele* 3 : 6, 6 : 0, 6 : 2, 7 : 5. *Bolelli-Pelizza b. Taroni Quintavalle* 9 : 7, 6 : 3, 6 : 3.

In urma acestor rezultate Franța conduce cu 3 : 0, și a eliminat Italia din Cupa Davis.

GERMANIA A ELIMINAT UNGARIA CU 3—2

BUDAPESTA, 29. — In fața a 2000 de spectatori, printre cari și Regentul Horthy, s'au disputat azi ultimeel două matchuri, în cadrul întâlnirei de tennis dintre reprezentanții Germaniei și Ungariei.

Primul match dintre Metaxa și Dallós I, a revenit germanului, cu ușurință, astfel că Germania a obținut și cea de a treia victorie necesară calificării pentru semifinala zonei europene.

Matchul dintre Henkel și Gábory a fost întrerupt, după primul set, din cauza ploii. Germanii având victoria asigurată au abandonat acest match.

Rezutlatele:

Metaxa b. Dallós I. 6 : 2, 3 : 6, 6 : 3, 6 : 1.

Gábory (Ung.) b. Henkel 1 : 6 w. o.

O fază a matchului de volley-ball Sp. Studențesc — Arhitectura

Universitatea și Victoria și-au format echipele în vederea matchului cu Hungaria

Cluj, 29 (prin telefon). — **După cum se știe, Universitatea și Victoria au dus la bun sfârșit tratativele cu formația pestană „Hungaria" pentru două matchuri la Cluj, care vor avea loc la 4 și 5 Iunie.**

După antrenamentele și matchurile amicale susținute, Universitatea și Victoria și-au format echipele care vor fi opuse Hungariei, astfel:

VICTORIA: Bosneac, Cociuban I, Arancovici, Putnic, Pal, Nistor, Benția, Șantai, Pop III, Medrea III, Căpușan.

UNIVERSITATEA: Moldovan, Drăgulescu, Dancovici, Putnic, Pop III, David, Benția, ?, ?, Medrea III, Căpușan.

După cum se poate vedea, din formațiile de mai sus, Victoria a fost întărită cu patru jucători dela Universitatea, iar Universitatea cu doi jucători dela Victoria și două achiziții al căror nume sunt ținute în secret.

Juniorii Timișoarei joacă Joi la Belgrad

Timișoara, 29 (prin telefon). **Matchul pe care selecționata de juniori a Timișoarei urma să-l dispute la Belgrad la 27 Mai, se va disputa Joi 2 Iunie.**

Sepci, Conrad, Scovran și Orza sunt în vederile Chinezului

Timișoara, 29 (prin telefon). **Conducerea Chinezului intenționează să facă vreo câteva achiziții pentru viitorul sezon. In vederile localnicilor intră câțiva din cei mai cunoscuți jucători divizionari.**

Printre aceștia suntem informați că figurează Orza (C. A.O.), Sepci (Tricolor-B. Mare), Conrad (Olympia C. F. R.-Satu Mare) și Scovran (Jiul).

U.F.S.R. și „Universul Sport" sprijină sportul străjeresc

Uniunea federațiilor de sport și „Universul Sport", au luat frumoasa inițiativă de a dona câte o cupă, medalii și numeroase premii, echipelor care se vor face remarcate la concursurile străjerești.

Astfel U. F. S. R. va dona o splendidă cupă echipei învingătoare la stafeta 4×80 m. străjeri, iar „Universul Sport" la stafeta 4×60 m. străjere.

Echipele clasate în locurile doi și trei vor primi câte o plachetă.

La celelalte probe, învingătorii vor primi numeroase medalii și diplome.

Probabil

Hungaria va susține al treilea match cu combinata C. A. O.-Crișana

CLUJ, 29 (Prin telefon dela corespondentul nostru).

După cum se știe, Victoria din Cluj a angajat echipa pestană Hungaria, pentru trei matchuri în țară, în zilele de 4, 5 și 6 Iunie.

Primele două matchuri le va susține la Cluj în compania Victoriei și Universității.

Al treilea match, urma să-l susțină la Baia Mare în compania Phoenixului.

Deoarece Straja Țării nu și-a dat însă consimțământul pentru acest joc, pestanii urmau să joace cu A. M. E. F. A. la Arad.

In ultimul moment însă, A. M. E. F. A. a refuzat să mai joace, așa că Hungaria va întâlni în al treilea match, o combinată Crișana—C. A. O. la Oradea.

Campionatele de box ale Europei, la Dublin

DUBLIN, 29. — Viitoarele campionate de box (amatori) ale Europei, vor avea loc aci între 18—22 Aprilie 1939.

Editura Societății Anonime „Universul", București—România